1/VI 801158

Пролетарии всех стран, соединяйтесь!

КУЗБАСС

ЕЖЕДНЕВНАЯ ГАЗЕТА Кемеровского горкома ВКП(б), горсовета и горпрофсовета Зап-Сиб. края.

30 МАЯ 1935 г. № 105 (3223)

План сева выполнить к 1 июня

Руководители Кедровского и Октябрьского совхозов преступно срывают сроки сева

ЕЩЕ РАЗ „О ПАРТИЙНОМ ХОЗЯЙСТВЕ“

Наша партия всегда уделяла огромное внимание организационной работе. Постоянно следила за чистотой своих рядов, за боеспособность коммунистов. Партия, возглавляющая первое в мире пролетарское государство, партия, ведущая ожесточенную борьбу с врагами рабочего класса, прежде всего, должна быть крепка организационно, должна знать и отвечать за своих бойцов.

Нельзя забывать, что наша страна живет в капиталистическом окружении. Это понятие не только географическое. Шпионы, диверсанты и террористы, подсылаемые контрразведками некоторых капиталистических государств, пытаются пустить в ход свое отравленное оружие. Внутри страны еще не мало заклятых врагов социализма, осколков разбитых вдребезги враждебных пролетариату классов. Еще есть укрывшиеся контрреволюционные троцкисты, белогвардейские подонки, зиновьевцы. Враги озлоблены до пределов успехами социализма и в свой последний час пускают ся на любого рода обман, предательство и преступление. Настороженная, никогда не дремлющая бдительность, которой повседневно учит нас товарищ Сталин, нужна всем коммунистам, всем сынам рабочего класса. Надо знать, что враг пытается проникнуть в ряды партии, использовать свое пребывание в ее рядах, чтобы нанести удар пролетарскому делу. Надо понимать, что если мы хотим в кратчайший срок уничтожить всех врагов, то мы, прежде всего, должны преодолеть организационную распущенность в своих рядах, навести порядок в нашем собственном партийном доме.

Речь идет о том, чтобы в кратчайший срок покончить с теми безобразиями, которые есть в учете, выдаче и хранении партийных документов коммунистов.

За примером далеко ходить не надо. Возьмем тот же Ивановский горком, о котором не раз писала „Правда“. Учетные данные горкома и парткомов не соответствует в действительности наличию коммунистов в организации. Числятся на учете полторы тысячи „мертвых душ“. Где эти люди, где их партбилеты—никто не знает. Учет партбилетов отсутствует, горком не может отчитаться за сотни билетов. Вполне вероятно, что значительная часть этих билетов попала в руки врагов и темных дельцов. На меланжевом комбинате примерно у каждого четвертого коммуниста в билетах подчистки, не верные данные и так далее. Что может быть хуже подобного положения, нужен ли более яркий пример позорного, непартийного отношения к организационной работе?!

Надо прямо сказать, что учетная карточка, дополнительно к партбилету подтверждающая партийную принадлежность коммуниста, потеряла свое значение, вследствие исключительно небрежного отношения к ней. Годами не вносятся в карточку происшедшие изменения, прием на учет сведен к простой формальности, доверен техническим работникам. В некоторых райкомах с учетными карточками обращаются, как с библиотечной картотекой: роются в ящиках все, кому не лень. В Бобруйске, например, выговоры, вынесенные членам партии, быстро забываются потому, что они не заносятся в учетные карточки. В Харькове из-за такого небрежного отношения к учету и записям в карточки в партии укрывались активные троцкисты.

Взять другой вопрос: взимание членских взносов. И тут можно видеть беспечное отношение к партбилету. Взносы собираются „сборщиками“, для отметки оплаты билеты отбираются, носят их потом эти „сборщики“ пачками, теряют и т. д. Разве это не нарушение устава партии? Почему, спрашивается, взносы не уплачивают сами коммунисты, почему партийные организаторы и секретари парткомов передоверяют это дело иногда случайным людям, а в отдельных случаях и беспартийным?! При такой „системе“ ответственным за членские взносы является „сборщик“, а не член партии.

Пора об'явить войну этой организационной распущенности,—недопустимому благодушию и ротозейству среди членов партии. Одно лишь предупреждение о том, насколько велика эта опасность: многие партийные организации пачками и без разбора выдавали партийные билеты взамен утерянных и похищенных. Нечего и говорить, что при таком „порядке“ враги партии могут свободно проникать в наши ряды, безнаказанно пользуясь для своей подрывной работы званием члена партии. Преодолеть эту организационную распущенность—дело всей партии, каждого коммуниста. Каждый член партии должен усвоить, что тот коммунист, который своей беспечностью создает возможность чужим людям пользоваться партийным билетом, сам становится пособником врагов партии.

В ближайшее время предстоит обмен партбилетов.

Надо срочно исправить недостатки, наладить партийный учет, проверить, все ли в сохранности партийные документы, устранить произвол в выдаче партбилетов. Пока это не будет сделано, не может быть и речи об открытии приема в партию.

Сроки обмена партбилетов также находятся в прямой зависимости от того как скоро та или иная организация приведет в порядок свое „партийное хозяйство“. К обмену партбилетов можно приступить только тогда, когда есть полная уверенность, что учет налажен как следует, исправлены недостатки и устранена путаница. В этом деле, как нигде, опасна общность, средние цифры, приближенные данные. Учет надо выверить, как часы, чтобы не пропустить ни одной организации пусть самой маленькой, ни одного коммуниста. И только тогда, в случае когда проверка произведена во всех организациях и порядок наведен целиком по областной или краевой организации, только тогда можно приступить к обмену партийных документов.

Обязанность каждого руководителя партийной организации взяться лично за проверку учета и партийных документов. Это большая и очень важная работа, в результате которой боеспособность наших рядов должна возрасти во много раз. Порядок в нашем собственном партийном доме надо навести поскорее.

(Сокращенная передовая „Правды“, переданная по телеграфу).

Тракторы систематически простаивают

Получилось так, что один из лучших трактористов—**Ноздрин** пригнал трактор к стану для заправки. Прогнал его около 2 километров.

— Не могу же я стоять без дела, — заявляет тракторист.

Однако, бригадир полеводческой бригады **Шаламов** и бригадир тракторного отряда — **Фролов** не только в этом не видят срыва работы трактора, а наоборот, оправдывают такие простои всякого рода об'ективными причинами.

— Это у нас сегодня как-то вышло. Лошадей для развозки горючего не хватило... Между тем такие факты повторяются часто во всех трех бригадах Кедровского совхоза. И главное то, что руководители совхоза, на подобные факты привыкли смотреть хладнокровно, они не видят в этих бесполезных прогонах и простоях своего преступного отношения к использованию тракторов. А между тем простои в Кедровском совхозе вошли в систему.

Например, из-за отсутствия горючего 15-16 мая простоял весь тракторный парк, 26-27 мая 6 тракторов второго отряда простояли 26 часов и т. д. Многочисленные простои отдельных тракторов вывывают ся отсутствием запасных свечей.

Большинство трактористов,—окончившие лишь в этом году курсы, не имеющие еще производственной практики. Среди них должна быть повседневная массово-техническая работа. Но бригадиры **Фролов**, **Валуевич** и механик **Гопак** не считают нужным вести эту работу. В результате трактористы, не соблюдая технические правила ухода и езды на тракторе, вызывают простои. Например, на днях тракторист второй бригады **Морозов**, своевременно не сменив прокладку, вызвал 6 часов простоя. В этой же бригаде один из тракторов был наведен на пень—в результате сорваны доски Феррадо и трактор простоял в ремонте 30 часов. У многих тракторов попорчены фары, динамо, плавятся подшипники и т. д.

Бригадиры безответственно относятся к своим обязанностям, они заранее не выделяют массивы для тракторов, из-за чего тракторы гоняются с места на место.

Все эти безобразные факты, устранение которых всецело зависит от живых людей, — от руководителей совхоза и бригадиров, привели совхоз к позорному прорыву — на 26 мая план сева выполнен только на 58 проц. График работы тракторов систематически срывается. Нормы выработки не выполняются. За последнюю пятидневку (20-25 мая) план пахоты тракторами выполнен только на 65 проц. по боронованию на 67 и по севу на 73 проц.

Большевистской борьбы за выполнение норм выработок в бригадах нет. Массовой работы со стороны партийной организации (парторг Тидви) и рабочкома (Тимофеев) — нет. Стенные газеты выпускаются от случая к случаю, литературы для трактористов на станах нет.

Конкретное оперативное руководство севом, работа с живыми людьми, — вот, что требуется от руководителей совхоза для того, чтобы ликвидировать прорыв.

В. Вареев.

Бригада технической скорой помощи, организованная коллективом Автотранса. На снимке: механик Штрейнбренер и слесарь Зюзин, за ремонтом трактора в отряде № 7 (колхоз „Ударник“).

Проверка соцдоговора

27 мая в колхозах «Гроза капиталу» и «Культурный путь», Барановского сельсовета, созданная комиссия из представителей обоих колхозов провела проверку результатов соревнования.

При проверке договора-обязательства в колхозе «Гроза капиталу» оказалось, что этот колхоз в соревновании отстал.

План посева на 25 мая по колхозу «Культурный путь» выполнен на 72,8 проц.—засеяно 232 га, что к плану зерновых составляет 86,4 проц., по колхозу «Гроза капиталу» план выполнен только на 70,2 проц. Условия для работы у обоих колхозов абсолютно равные.

Помимо этого, колхозники колхоза «Гроза капиталу» многие пункты договора-обязательства совершенно не выполняют, а многие грубо нарушили. Например, пункт второй о сохранении тягловой силы лошадей нарушен: уход за лошадьми плохой, даже преступный. За посевную пять лошадей вывели совершенно из строя и у 19 набили спину и плечи. И за это возмутительное отношение к лошадям ни правление колхоза (председатель **Семенов**), ни бригадиры **Кетов** и **Сыстеров** ни одного разгильдяя к ответу не привлекли. Ничего не сделала по борьбе с варварским отношением к лошадям и стенная газета колхоза, редактор ее **Караваев П.**

Пункты о доведении производственных заданий бригадам, о своевременном учете трудодней не выполнены. Бухгалтер **Титов** сорвал это дело. Производственные задания бригадам не доведены. В бригадах колхозники не знают, какие работы, к какому сроку они должны сделать. Учет трудодней запущен, диаграммы и доски показателей не вывешиваются.

Пункт договора о массовой работе также не выполняется. Газета в культстан своевременно не доставляется, а часто совершенно не доходит. Их посылают с «попутчиками» а эти «попутчики» безответственные люди за доставку газет—пускают газету на раскурку.

Все эти недостатки—главный тормоз в успешном выполнении плана весеннего сева. Устранив их, колхоз сможет своевременно закончить сев.

Селькоры: **Котишов**, **Климов**

В БРИГАДАХ НЕТ МАССОВОЙ РАБОТЫ

Выполнение плана посевной в совхозе № 327 идет недопустимо медленно: на 25 мая план выполнен только на 34,8 проц.—посеяно 551 га. Главная причина провала посевной—это отсутствие массовой работы с рабочими в бригадах.

В совхозе при рабочем комитете имеется пять человек освобожденных работников, которые должны вести массовую работу: председатель рабочего комитета **Максимов**, массовик **Прокопов**, режиссер **Соколова**, киномеханик **Протопопов** и библиотекарь. Все они не использованы на массовой работе. Иногда некоторые из них бывают в поле, но толку от этого мало, а **Протопопов** ходит в лес, стреляет зайцев. В бригаде ни одной беседы, читки, инсценировки не проведено и кинокартины не показано. Соцсоревнование также не организовано, стенгазеты не работают.

Правильно рабочие про эту пятерку говорят:

—Из-за лени им отдохнуть некогда и за что только людям деньги платят...

Политотдел совхоза (врид. нач. политотдела Сахаров) на этих бездельников также не обращает внимания.

Вследствие отсутствия массовой работы, в бригадах недопустимо расхлябана трудовая дисциплина, трактора простаивают, частые аварии и т. д.

Чтобы успешно закончить посевную, политотделу надо решительно ударить по этим бездельникам и потребовать от них работу, надо заставить их жить в поле, работать с рабочими, организовать соревнование за качество и за темпы сева.

Карнаухов.

ОСУЖДЕН ЗА СРЫВ ПОСЕВНОЙ

26 мая, в полеводческой бригаде колхоза «Заветы Ленина», выездной сессией Кемеровского нарсуда проведен судебный процесс над трактористом **Зыковым И. А.**, который всякими путями пытался сорвать сев в бригаде.

Зыков, исключенный из комсомола, будучи трактористом первой категории, систематически не выполнял нормы выработки, более того, умышленно ломал трактор, выводя его из строя, тем самым срывал график работы всего тракторного отряда—бригадира Проняхина.

4 мая, работая на тракторе № 7, намеренно заехал в яму с водой, где трактор простоял 12 часов. 6 мая, несмотря на предупреждение со стороны бригадира, Зыков наехал на пень и, пытаясь его вывернуть, сломал плуг и повредил трактор, который сделал 4 часа простоя. 9 мая два раза ломал кронштейн, и 10 мая снова наехал на телеграфный столб, где сломал заводную рукоятку трактора. И когда очевидцы спросили Зыкова, почему он так делает, то он ответил:

— Хотел свалить столб.

Зыков систематически пьянствовал, неоднократно угрожал избить зам. председателя Ягуновского сельсовета и председателя сельсуда тов. **Демченко Марию**, которая предупреждала Зыкова о его нехороших делах.

Зыков за вредительское отношение к государственному имуществу—трактору, за попытку сорвать сев и угрозу по адресу должностных лиц—приговорен судом к двум с половиной годам тюремного заключения. Приговор колхозниками встречен одобрительно.

Я не позволю критиковать...

Редколлегия стенгазеты «Ударник полей» (колхоз имени Буденного, Кобылинского сельсовета) в очередном номере, 25 мая вскрыла недостатки хода весеннего сева и разоблачила конкретных виновников затяжки его. Вместе с другими виновниками стенгазета отметила коммуниста Абызова (председатель колхоза) и Пашкевича (председатель сельсовета), которые в самый разгар сева занялись пьянством и не руководили посевной кампанией.

Дело было так. В ночь на 21 мая когда стояли трактора из-за недостатка горючего председатель сельсовета Пашкевич приехал к Абызову и решили гульнуть. В эту же ночь в колхоз приехал зам. секретаря горкома ВКП(б) тов. Марандин. Услышав приближение автомашины, Абызов залез на полати, а Пашкевич вышел из квартиры и спрятался. На вопрос тов. Маранди на где Абызов — жена ответила —в поле на культстане. На утро жена Абызова с улыбкой на лице рассказывала колхозникам о подвигах своего мужа как они с Пашкевичем прятались ночью.

Редколлегия со всей большевистской прямотой и резкостью разоблачает этих обманщиков. Вместе с заметкой она помещает карикатуру такого содержания: трактора стоят, а Абызов с Пашкевичем выпивают. Эта стенгазета 25 мая была вывешена в культстане.

Вместо того, чтобы созвать партийное собрание и обсудить действия Абызова и Пашкевича, парторг Андрыгалов снял стенгазету и положил ее в карман.

На возражения редколлегии Андрыгалов ответил:

— Я сам редактор и не позволю критиковать коммунистов. И вот четвертый день носит Андрыгалов стенгазету в кармане и угрожает редколлегии за критику.

Член редколлегии **Червов**

Сотрудник газеты «Кузбасс»—**Миляев**

Единоличники Пайкины и Зимин выполнили посевной план

Единоличники деревни Кобели **Пайкины Захар, Филипп** и **Зимин** свои задания по весеннему севу выполнили. Эти единоличники правильно поняли серьезность государственных обязательств, они организовали супряги, выехали в поле и быстро закончили посевные работы. Остальные три единоличника этой деревни **Петров, Шафрий и Коркин** работали в одиночку, задание посева не выполняли. Петров вместо 2,5 га посеял только 0,5 га, Шафрий вместо 3,5 га посеял 1 га. Для того, чтобы немедленно закончить план сева, эти единоличники должны так же организовать супряги и делать ночевку в поле, быстрее закончить план сева.

Плотников, А. Милов.

Нефть в Барзасском районе

Впервые мысль о возможном наличии нефти в Кузбассе была высказала академиком И. М. Губкиным в 1932 году на сессии Академии наук СССР в Новосибирске.

В своих теоретических построениях академик И. М. Губкин исходил из сравнительного сопоставления Аппалачской нефтеносной области с Кузбасской котловиной.

Указанное сопоставление привело И. М. Губкина к необходимости поисков нефти в пределах девонских отложений, залегающих под угленосной продуктивной толщей Кузбасса.

Развивая мысль академика И. М. Губкина, я в 1933 году пришел к выводу, что в девонское время в пределах Кузбасса, главным образом окраинных его частей, существовали условия, благоприятные для возможного образования нефти. Основным толчком для наших исследований послужило нахождение в девонских отложениях, в северовосточной окраине бассейна,—немногочисленных и незначительных трещин, заполненных асфальтитом и открытие геологом В. А. Орестовым Барзасских месторождений сапропелевых углей и горючих сланцев.

Как сапропелевые угли так и горючие сланцы Барзасских месторождений дают значительный выход смол. Последние же дают высококачественные нефтяные продукты, как бензин, керосин и т. д.

Исходя из указанных фактов, мы нашли необходимым поставить предварительные поисковые работы в окраинных частях Кузнецкого бассейна главным образом в областях развития пород девонского возраста. Эти работы были поставлены нефтяным геолого-разведочным институтом летом 1933 года.

В конце апреля месяца сего года геолог А. В. Тыжнов обнаружил в

М. М. Чарыгин.

керне разведочной скважины номер 99 на Барзассе нефтеподобную жидкость, и кроме того, выход из той же скважины горючих газов. На указанное обстоятельство обратил исключительное внимание начальник ККС Б. О. Норкин.

Благодаря его настоянию зам. Наркомтяжпрома тов. Пятаковым было дано распоряжение И.Г.И. и Главнефти послать в Барзасс геолога нефтяника для проверки вновь полученных данных о нефтеносности в Кузбассе.

Главнефть командировала в качестве специалиста меня. Одновременно я получил задание и от Института горючих ископаемых Академии наук СССР.

В Барзассе и Кемерово я познакомился с имеющимися геологическими материалами.

При исключительном содействии первооткрывателя Барзасских месторождений сапропелитов и горючих сланцев геолога В. А. Орестова я имел возможность осмотреть скважину № 99, ряд других, ранее пробуренных в Барзассе и сопредельных районах скважин, осмотреть пласты сапропелевых углей в Барзасском руднике, изучить отвалы давно вырытых—шурфов и канав во втором месторождении, на Перебое, Марином Логу, речке Чернушке и других местах.

В результате осмотров оказалось:

1. Выходы горючих газов имеются не только в скважине № 99, они имеются в скважине № 85, скважине № 1 Дмитриевского месторождения горючих сланцев.

2. В отвалах песчанников во 2 месторождении обнаружены капельки жидкой нефти. Такие же капельки нефти найдены в горючих сланцах по речке Чернушке.

3. Обнаружено значительное количество асфальтитов почти во всех осмотренных мною местах. Наличие горючих газов, содержащих углеводороды, наличие капелек жидкой нефти, обилие выходов асфальтитов определенно говорит о нефтеносности продуктивной толщи Барзасса.

Есть все основания для предположения, что к западу от полосы примерно в 20 километров длиною пласты сапропелитовых углей и горючих сланцев переходят в породы, содержащие нефть.

Для разведки на нефть геологи закладывают скважины обычно на антиклинальных складках.

В качестве первых пунктов я рекомендую следующие места для поисково - разведочных на нефть скважин:

1. Антиклинальная складка в районе поселка Невского.

2. Западная антиклинальная складка к северо-западу от Барзасского рудника.

3. К западу от поселка Дмитриевского проектная глубина скважин 800-900 метров каждая. Одновременно с постановкой бурения необходимо поставить газовую с'емку к западу от линии, соединяющей проектируемые скважины.

В результате этой с'емки могут быть найдены еще другие складки, где возможная нефтеносная свита будет встречена на больших, чем 900 метров глубинах.

Эта с'емка должна быть произведена на тот случай, если паче чаяния в проектируемых скважинах вместо нефти будут встречены сапропелевые угли или горючие сланцы.

Если это случится и в этих углях и сланцах окажутся более богатые погоны смол, чем соответствующие в ныне разрабатываемых углях Барзасса, проблему нефтеносности Кузбасса нельзя еще будет считать дискредитированной. В этом случае будет необходимо бурение на более удаленных к западу складках.

В результате своего посещения Барзасса у меня создалась определенная уверенность в том, что нефть в Кузбассе есть, и что она будет найдена. Этим самым будет частично выполнена директива Великого Сталина—найти нефть на Востоке.

В осуществление этого лозунга—тов. Б. О. Норкин предпринял самые решительные и конкретные шаги в направлении форсирования работ по бурению глубоких скважин.

Вперед за Кузбасскую нефть!

Заставить Кузбасскую нефть работать на благо социалистического строительства великой Страны Советов!

Старший ученый специалист ИГИ Академии наук СССР

Мих. Мих Чарыгин.

КЕМЕРОВЦЫ ИМЕЮТ ВСЕ УСЛОВИЯ ЗАВОЕВАТЬ ПЕРВЕНСТВО В СОРЕВНОВАНИИ ГОРОДОВ КУЗБАССА

За первенство в соревновании

Приезд прокопьевской делегации в Кемерово всколыхнул всю общественность города. Тепло и радостно встречали ударники и руководители строек, заводов, шахт Кемерово представителей жемчужины Кузбасса. Ты сячи трудящихся в эти дни с удвоенной энергией и желанием проводили работы по благоустройству своего города.

Сила соревнования подняла новую большую волну ударников энтузиастов благоустройства.

Домохозяйка Шатохина, коксохимзавод (а ей уже 52 года), привела на субботник 24 мая восемнадцать домохозяек и они вместо 630 кв. метров вскопали 830 кв. метров (домохозяйки работали на благоустройстве Советской улицы). Бригада шамотчиков Царева, коксохимзавод, вышла на субботник с лозунгом—«Привет делегатам Прокопьевска». Данное им задание перевыполнили в два раза, работу кончили первыми. Главный инженер углеперегонного завода тов. Вейнберг вместе с лучшими ударниками Анищенко, Пятикопеечным и другими ударно проводят работу по разбивке сквера у Дворца труда. Этот сквер должен быть лучшим сквером в городе—местом культурного отдыха массы трудящихся. Руководители ГРЭС Скрипкин, Полетаев вместе с ударниками электростанции садили деревья, цветы, соревнуясь на первенство благоустроенного участка в городе.

Широко охватило соревнование и улицы города. Председатели уличных комитетов Тропина, Кускова, Ивачев и другие развернули на своих улицах конкурс на лучшую усадьбу, квартиру.

В своих выводах прокопьевская делегация с радостью отмечала, что в Кемерово имеется огромнейший под'ем, страстное большевистское желание трудящихся благоустроить свой город, занять первенство в соревновании.

— Нельзя не считаться с этим желанием, стремлением кемеровцев—говорит руководитель прокопьевской делегации тов. Вертоградская—соревнование заставляет нас, прокопьевцев, напрячь все силы, чтобы сохранить за собой первенство передового города в Кузбассе.

В публикуемых выступлениях делегатов отмечены и наши недостатки в благоустройстве города. Сейчас нужно решительней взяться за архитектурное оформление улиц и усадеб, разбивку клумб, посадку тысяч цветов и ремонт рабочих квартир, за чистоту города.

Договор на социалистическое соревнование по благоустройству городов заключен. Сейчас его нужно вынести на обсуждение всех трудящихся города. Каждый ударник, руководитель, домохозяйка должны знать о тех обязательствах, которые взяли на себя кемеровцы.

Депутаты городского совета, председатели уличных комитетов—вот кто должен стать инициатором вовлечения масс в активную проработку социалистического договора.

Мобилизуем все силы на непрерывную и повседневную работу по благоустройству города. **Халин.**

БЕСЕДЫ В РЕДАКЦИИ

26 мая вечером редакцию газеты „Кузбасс" посетила прокопьевская делегация, приезжавшая в Кемерово для проверки соцдоговора по благоустройству городов Кузбасса. Члены делегации подробно изложили свои впечатления о строительстве Кемерово и его благоустройстве.

Ниже мы печатаем выступления товарищей прокопьевцев

На снимке: тт. Аникина, Вертоградская, Кашавцев, Петухов, Галочкин.

Тов. Галочкин руководитель депутатской группы шахты им. Сталина.

ГЛАВНОЕ—ЭТО ЗАБОТА О НУЖНОМ ЧЕЛОВЕКЕ

Мы в Кемерово заметили одну очень существенную деталь. Как то не видно еще глубокого понимания лозунга—больше заботы о каждом человеке. Об этом, правда, говорят и даже много говорят, а практического дела нет. Вот на коксохимзаводе. Построили новые батареи, новые прекрасные сооружения и забыли «мелочь». Рабочим негде вымыться—нет бани. Рабочие с печей, с углеподготовки—грязные, насквозь пропитанные угольной пылью вынуждены, в большинстве случаев, итти в таком виде домой. Говорят об этой бане больше полгода. Обещают построить. Но, а дела все-так инет.

Или на руднике. Десятки лучших забойщиков-отличников живут хотя и чистых, но в очень тесных квартирах. Вот машинист тов. **Тепляко ва** работает на шахте лет 10, у нее большая семья, а живет в маленькой, тесной комнатушке. Знатные люди рудника: **Гильмутдинов. Ахмедзянов** и др. работают в шахте по 15 лет, а в квартирах у них негде почитать газету, негде спокойно отдохнуть, потому что у каждого семья, а квартирка, самое большое из одной комнаты и кухни.

Это во многом зависит оттого, что депутатская группа рудника в этом направлении почти ничего не делает. Она сейчас составила план своей работы и наполнила его вопросами только о благоустройстве рудника. А остальные важные вопросы: производство, добыча угля, забота об ударниках, все это отложено на какой то неопределенный срок, этот недостаток депутатской группе надо исправить.

Тов. Кашавцев—представитель газеты „Ударник Кузбасса"

В благоустройстве не видно кемеровского комсомола

Общее впечатление от начавшегося благоустройства в Кемерово очень хорошее. Всюду чувствуется начало большой работы. Но только пока начало. Задача состоит в том, чтобы это дело не остановилось, а развивалось с каждым днем все больше.

Бросается в глаза отсутствие в этом прекрасном деле организующей роли кемеровского комсомола. Как то не видать, чтобы комсомол был первым в разбивке площадок, в строительстве дорог, в сооружении скверов и штакетников и не видать их даже в первых рядах по посадке деревьев и цветов.

Хочется отметить одно, очень приятное явление в Кемерово, отличающее его даже от Прокопьевска. Когда мы были на руднике и осмотрели несколько рабочих квартир, то были приятно поражены. Там абсолютное большинство рабочих квартир содержится в большой опрятности, в большой чистоте и порядке. Из квартир, осмотренных нами, мы только в нескольких нашли некоторое отсутствие заботы о чистоте. В остальных же сплошь: белоснежные шторы, скатерти, чистая мебель, кругом цветы.

Вот домашняя хозяйка тов. **Малькова.** Вокруг своей усадьбы она за эти весенние дни рассадила уже 170 деревьев. Нацмен рабочий т. **Аюпов** председатель квартального комитета на 15 мая имел в своем квартале 150 деревьев, а на 23 мая их уже стало 920 и растянулись они на весь участок этого поселка. При чем, тут же успели разбить 215 цветочных клумб. Это очень внушительный и приятный рост, чувствуется большая, искренняя любовь к цветам, к зелени, которые так хорошо украшают нашу жизнь. Не отстают и иностранные рабочие. Вот усадьба десятника вентиляции иностранца **Эллинга.** Вокруг своей усадьбы он посадил 29 больших деревьев и разбил десять цветочных клумб.

Вот эти-то очаги большой культуры — кемеровцам необходимо со всей силой и любовью развивать и распространять на весь город.

Тов. Вертоградская зав. орготделом Прокопьевского горсовета

Кемерово может быть зеленым, цветущим городом

В Щегловске я была в 1929 году. И то, что я вижу сейчас меня поражает. Нет никакого сравнения. Поглядишь на все кемеровские предприятия, заводы, стройки, и чувствуется, что здесь идет напряженная борьба за социализм.

ГРЭС—это не только лучшее и красивейшее здание, но это и «кормилица» всего Кузбасса.

Однако, не на всех кемеровских предприятиях имеется забота о культуре. Чувство любви к благоустройству цехов и площадок предприятий в Кемерово развито крайне недостаточно. Разительным примером в этом отношении является коксохимзавод. Какой прекрасный завод! Такие там замечательные машины и, неплохие люди, а между тем завод **тонет в грязи.**

Прекрасное сооружение — это углеперегонный завод. Но и здесь во всех мелочах просачивается крайне недостаточная борьба за чистоту, за культуру, за лучшую жизнь ударников и отличников. На заводе нет даже бани. Стены новеньких цехов уже покрылись грязью. Здесь, видимо, еще не создан тотре шительный перелом к культурности, который существует на предприятиях Прокопьевска. На наших шахтах тоже было много консерваторов: не любящих цветов, не заботящихся о чистом цехе, о выбеленных стенах. Но общественность это переломила. Теперь даже самые заядлые консерваторы, с седеющими бородами, угрюмые хозяйственники и те искренно полюбили чистоту уют и цветы.

Год тому назад тов. Эйхе на всекузбасском слете рабкоров-ударников поставил почетную задачу перед всеми хозяйственными и общественными организациями Кузбасса. Он говорил: **гвоздь вопроса заключается в том, чтобы умело заботиться не только об угле, но и о культурном быте.** Нельзя сказать, чтобы это указание секретаря Крайкома совсем не выполнялось в Кемерово. Но что оно выполняется недостаточно — это факт.

В Кемерово прекрасные природные богатства: лес, бор, река — и все это остается почти не использованным. Ведь в Кемерово, говорят, даже искупаться негде, не найдешь лодки покататься, — не говоря уже о больших возможностях построить лучший по Кузбассу парк культуры и отдыха.

Надо отметить, что в благоустройстве Кемерово началось большое оживление. **„Лед тронулся".** Об этом говорит последний субботник 24 мая, об этом свидетельствуют десятки тысяч посаженных деревьев, десятки километров, намеченных к мощению дорог, строительство тротуаров, сооружение скверов и т. д.

Начавшееся соревнование наших городов пошло по правильному пути и оно может сделать чудеса. Приятно отметить тот факт, что в Кемерово отнеслись к соревнованию со всей серьезностью. Нас—делегатов Прокопьевска—встретили здесь очень тепло и очень внимательно помогали знакомиться с городом. Характерно, что вопросами благоустройства и соревнованием с Прокопьевском занимаются сами директора предприятий и начальники строительств: тт. **Норкин, Соколовский, Скрипкин** и др. И начавшаяся, в связи с этим, большая работа по благоустройству обязывает нас — прокопьевцев сильно подтянуться. **Кемерово становится для нас очень серьезным противником в соревновании.**

Но что характерно для Кемерово и с чем нужно решительно бороться—это недостаточное продумывание всякого дела. Например, штакетники ваши — грубоваты, некультурны, скверы блещут недоделками, а клумбы цветов чаще выглядят аляповато и неуклюже. Надо все эти вещи делать с большей любовью, чтобы в каждом малом и большом сооружении чувствовалась любовь и радовало бы глаз. В ваших штакетниках не чувствуется никакой архитектуры и красоты. Надо этому вопросу уделять больше внимания.

В общем начавшееся в Кемерово большое движение за благоустройство города и улучшение быта трудящихся имеет все возможности развиваться еще больше. Город имеет тысячи прекрасных энтузиастов, десятки тысяч любителей цветов и зелени, тысячи организаторов и, надо прямо сказать, догнать Прокопьевск можно в короткий срок.

Тов. Аникина А. В. домохозяйка—председатель депутатской группы станции Усяты

ЖЕНЩИНЫ—БОЛЬШАЯ СИЛА

Я расскажу только один факт, приятно меня поразивший. Было это на собрании домохозяек и работниц Кемеровского рудника. К назначенному часу собралось 250 женщин—видимо лучших активисток рудника. Во всех их выступлениях и разговорах чувствовалась высокая активность и особое желание показать нам, что они искренне хотят благоустроить свой быт и украсить свои жилища. А я знаю, уж если женщины активно возьмутся, как это было в Прокопьевске, то тут только успевай руководить. Они горы могут своротить.

У нас на станции Усяты Кузнецкая улица была в грязи и в болоте. И вот также собрала я женщин, сначала немного, а потом вовлекли в работу большую массу и в одно лето совершенно преобразили улицу. Приезжайте и посмотрите эту улицу. Она куда лучше выглядит чем в Кемерово Советская.

А в Кемерово очень легко сделать хорошие улицы. Лес под боком. Выбирай дерево какое хочешь. Можно на руках принести. А ведь у нас в Прокопьевске этого нет. За каждым кустиком надо ехать на подводе за 8—10 километров. Мы, женщины, у себя в Прокопьевске всякими путями выходим из этого положения. Попросишь какого нибудь возчика, пообещаешь уплатить за перевозку кустиков, а потом посадишь их около его же усадьбы и, конечно, ему стыдно брать плату.

Да, видно, что соревнование с нами у вас создало большой перелом. Кое-что уже сделано. Но дела еще очень много. Осенью мы приедем смотреть. Думаем, что все, что вы наметили по договору будет выполнено с честью.

Тов. Петухов—руководитель строительной секции Прокопьевского горсовета.

Организовать строительную секцию

— Насколько огромно впечатление от кемеровского промышленного строительства, настолько же неприятно бросается в глаза отсутствие настоящей заботы о благоустройстве города. Этот разрыв виден на каждом шагу, на каждой улице, почти возле каждого дома. И чем скорей кемеровцы всей массой пойдут по пути ликвидации этого разрыва, тем скорее они могут занять подобающее им место в строительстве Урало-Кузбасского комбината.

Здесь мне хочется отметить одно обстоятельство это—качество строительства. Посмотрел я на стройках и в городе на постройке жилищ,—везде заметно крайне плохое качество строительных материалов и, особенно, кирпича. Такой кирпич у нас в Прокопьевске в брак идет. И еще бросается в глаза—это уйма всяких недоделок. Сдают отстроенные цеха в эксплоатацию, а в них тысячи мелких и крупных недоделок. А теперь этого допускать ни в коем случае нельзя.

Я только вчера узнал, что оказывается в Кемерово при городском совете **нет даже строительной секции.**

Это ненормальное явление. Строительная секция в Кемерово должна быть самой боевой и работоспособной секцией. В своем активе она должна насчитывать тысячи людей, которые повседневно, на каждой маленькой и большой стройке следили бы за качеством строительства. Без такого массового актива общественности улучшить качество работ очень трудно.

О состоянии и задачах воспитательной работы с детьми в школе и вне школы

Постановление бюро Западно-Сибирского Крайкома ВКП(б)

Общий уровень учебно-воспитательной работы школ края за последнее время заметно вырос. Передовые районы, лучшие школы края и лучшие педагоги дают немалое количество образцов подлинно-коммунистического воспитания детей. Поднялась грамотность учащихся, учащиеся значительно лучше овладевают знанием основ наук; в большинстве школ установлен твердый распорядок занятий; значительно повысилась и дисциплина учащихся; иным стало отношение к учебе, к общественной собственности (бережное отношение к книжке, школьному имуществу), растет и укрепляется пионерская организация.

Прошедшие в отдельных районах (Ребрихинский, Прокопьевский, Томск) слеты ударников учебы, художественные олимпиады показали огромный рост художественного и технического детского творчества, выявлены сотни молодых талантов (авиомоделистов, изобретателей, художников, юных писателей, музыкантов).

Развернувшийся по краю конкурс на лучшее воспитание детей привлек широкие массы рабочих и колхозников и дает ощутимые результаты конкретной помощи школе в деле коммунистического воспитания молодого поколения.

Наряду с неоспоримыми достижениями в учебно-воспитательной работе, за последнее время в школах ряда районов имели место факты отрицательных, болезненных явлений, показывающие, что классово-враждебные элементы пытаются разваливать воспитательную работу в отдельных школах. В своих происках классовый враг применяет различные способы воздействия на детей, от тонких, открытых форм идеологического воспитания до открытых антисоветских выпадов, хулиганств, запугивания лучших ударников-пионеров и т. п. (в Новосибирске, Сталинске, в Тогучинском и Алтайском районах).

Подобные факты могли иметь место только там, где со стороны руководящих партийных органов отсутствовала политическая бдительность, где партийные организации не учли, что сейчас классовый враг особое внимание направляет на молодежь.

Партийные организации Новосибирского, Тогучинского, Алтайского районов не извлекли должного урока из решения бюро Крайкома ВКП(б) „О Волковской школе, Тюменцевского района", и не занялись действительным руководством, коммунистическим воспитанием детей, как своим партийным делом.

Райкомы ВЛКСМ и первичные комсомольские организации ряда районов не уделяют должного внимания воспитательной работе среди школьников, не руководят пионеротрядами в школах, оставляя их часто без вожатых. Со стороны ряда партийных организаций нет руководства и контроля за работой комсомола по воспитанию детей. Почти совершенно в стороне от дела организации коммунистического воспитания детей стоят профсоюзы, а в ряде случаев они проявляют полное равнодушие и узкоделяческий подход к делу коммунистического воспитания молодого поколения, не занимаются организацией активности родительских масс, не заботятся о культурном обслуживании детей через сеть профсоюзных, культурно-массовых учреждений.

Бюро отмечает, что до сих пор отделы народного образования не перестроили свою работу в соответствии с решением XVII с'езда, не подняли организационную работу в области народного образования на уровень политических задач (организационная расхлябанность, слабая дисциплина, неуменье вести работу с учителями, факты политической слепоты и проглядывания классового врага).

В целях коренного улучшения дела коммунистического воспитания детей в школе и вне школы, бюро Крайкома ВКП(б) **постановляет:**

1. ОБ УЧИТЕЛЯХ, ИХ ОБЯЗАННОСТЯХ И ОТВЕТСТВЕННОСТИ

Каждый педагог обязан помнить указания Владимира Ильича Ленина о необходимости так строить работу, чтобы „все дело воспитания, образования и учения современной молодежи было воспитанием в ней коммунистической морали". Школа должна воспитать у молодежи глубокую любовь к социалистической родине и готовность до конца бороться за великие интернациональные задачи рабочего класса, беззаветную преданность партии Ленина и Сталина, непримиримое отношение ко всем проявлениям антисоветских чуждых влияний и настроений; социалистическое отношение к труду и учебе, чувство ответственности за порученное дело и сохранность общественной собственности, крепкую волю и энтузиазм в учебе и работе, умение подчинять свои личные интересы интересам общего дела.

Воспитать у школьников сознательную дисциплину, безоговорочное выполнение всех требований школы и учителей, скромность, вежливое обращение со взрослыми, потребность иметь **опратный и чистый** внешний вид. Искоренить некультурные слова из обихода школьников, курение, скрытие антиобщественных поступков своих товарищей из ложно понятой „дружбы" или из-за трусости (избиения, сознательная порча одежды, воровство), раз'ясняя школьникам, что это бесчестит школу и недостойно звания юного ленинца.

Учителю принадлежит решающая роль в деле обучения и коммунистического воспитания детей. Чтобы с честью выполнять эту почетную обязанность, сам учитель должен быть образцом дисциплинированности, сознательности и культурности. Совершенно нетерпимы такие факты, как приход учителя на работу неряшливо одетым и непричесанным, грязь и беспорядок в учительской и т. д.

Хороший учитель должен быть не только мастером педагогического дела, но и активным, культурным и политически убежденным, общественным работником.

Партийные, советские и профсоюзные организации обязаны всемерно укреплять и поднимать среди учащихся и родителей авторитет учителя, как воспитателя молодого поколения, обязаны заботиться об улучшении материально-бытовых условий и удовлетворении культурных запросов учителей решительно пресекая, невзирая на лица, попытки смазать роль учителя в школе, привлекая к суровой ответственности лиц, виновных в нечутком и формально-бюрократическом отношении к учителям.

В целях коренного улучшения всей воспитательной работы в школах:

1. Обязать зав. Крайоно т. Теряева в ближайшее время так организовать работу, чтобы к началу учебного нового года отделами народного образования были персонально изучены все директора и заведывающие школами, тщательно проверен весь состав педагогов начальных и средних школ, особо обратить внимание на подбор классных руководителей, не допуская пребывания в школе элементов, срывающих и дискредитирующих дело коммунистического воспитания.

2. Обязать заведывающих, директоров и завучей школ лично проверять состояние дисциплины и воспитательной работы в каждом классе, регулярно заслушивать отчеты классных руководителей на педагогических совещаниях и родительских собраниях.

3. Классные руководители должны хорошо знать каждого ученика класса, его бытовые условия и семью, лично посещать на дому, проверять поведение их вне стен школы, строго следя за соблюдением режима дня школьника, а также знать, как организован его досуг, что читает учащийся, какие кино-фильмы он смотрит и т. д.

4. Пионерские и ученические организации под руководством классного руководителя должны являться организаторами перемен, ни в коем случае не допускать обязательного участия школьников в играх и загрузки перемены всякого рода беседами, читками, докладами. Перемена,—это отдых, но в тоже время отдых организованный, исключающий всякую возможность хулиганства.

5. Совершенно недопустима сложившаяся практика оценки поведения учащихся, когда большинство учащихся имеет только „удовлетворительно" и „неудовлетворительно" и лишь небольшая часть высшую отметку за дисциплину (оч. хорошо). Поведение учащегося в школе должно быть только очень хорошим. Снижение оценки поведения допустимо лишь за серьезные проступки, а „неуд" по поведению ставит под вопрос пребывание ученика в школе, при чем большое количество неудовлетворительных оценок поведения учащихся есть показатель неумения со стороны преподавателей и классных руководителей поставить дисциплину в школе.

6. Обязать рай (гор) ОНО на родительских собраниях обсудить вопрос о введении форменной одежды для мальчиков и девочек, и при наличии материальных возможностей с нового учебного года для учащихся ввести форму, при чем желательно, чтобы пионерский костюм был принят в качестве формы для всех учащихся (для школьников-непионеров без галстука). Вменить в обязанность учащимся всегда иметь присебе школьный билет.

II. О РАБОТЕ ПИОНЕР-ОРГАНИЗАЦИИ

Основной недостаток в работе пионеротряда—неуменье организовать детей вокруг ярких и интересных для них форм работы. Главной задачей пионерского отряда должна быть воспитательная работа среди детей, и в первую очередь—среди самих пионеров, в живых и доступных детям формах: живой рассказ, чтение художественной литературы, экскурсии, встреча со старыми большевиками, ударниками заводов и колхозных полей, сдача норм на значок „ГТО" „ЮВС", привитие массовых видов спорта (хоккейные, футбольные, баскетбольные команды) и др. формы, направленные на поднятие политико-воспитательной работы в пионеротряде.

Отрядные и звеньевые сборы должны быть насыщены элементами художественного творчества и самодеятельности самих детей.

Предложить зав. рай (гор). ОНО, директорам и заведывающим школами резко изменить отношение к пионерорганизации в сторону повседневной и практической помощи пионер отрядам.

Поручить Крайкому ВЛКСМ широко освещать хороший опыт проведения отрядных сборов.

III. ОБ ИСКЛЮЧЕННЫХ ИЗ ШКОЛЫ

Многие РОНО и руководителя школ неправильно поняли указания

Об освещении вопросов партийной жизни в кемеровской газете „Кузбасс“ и алейской газете „Победим“

Постановление бюро Запсибкрайкома ВКП(б) 25 мая 1935 г.

Бюро Крайкома отмечает, что кемеровская газета «Кузбасс» в течение последних 3-х месяцев улучшила освещение вопросов партийного строительства, в частности вопросов, связанных с подготовкой и проведением партийных дней и пленумов горкома. Однако, уровень работы редакции кемеровской газеты и публикуемых в ней материалов далеко еще не отвечает требованиям указаний партии, изложенных в постановлении пленума Ленинградского горкома ВКП(б) о необходимости коренного улучшения освещения в печати вопросов партийной жизни. В газете слабо освещаются партийно-организационные вопросы, вопросы о парткадрах, о массовой агитации, о ходе изучения истории партии, о партруководстве комсомолом и т. д.

Бюро Крайкома признает совершенно неудовлетворительным освещение вопросов партийной жизни в алейской газете «Победим». Газета ограничивается помещением отдельных, случайно подобранных хроникерских заметок по вопросам партийной жизни. Алейский райком не принял никаких мер к организации в газете отдела партийной жизни, к укреплению газеты проверенными работниками и решительному улучшению в ней вопросов партийного строительства,

Бюро Крайкома **постановляет**:

1. Обязать Алейский райком в 5-дневный срок организовать в районной газете «Победим» отдел партийной жизни и укрепить газету опытными, партийно-проверенными работниками

2. Предложить редактору кемеровской газеты тов. **Аверьянову** и алейской газеты тов. **Кузнецову** решительно улучшить освещение в газетах вопросов партийной жизни, обратив особое внимание на вопросы: а) выращивания, подготовки, подбора и выдвижения партийных кадров; б) организационного строительства, особенно на вопросы, связанные с приведением в порядок учета, хранения партийных документов и т. д.; в) на повышение роли партийных собраний в деле коммунистического воспитания членов и кандидатов партии и особенно на повышение идейно-политического уровня в обсуждении конкретных вопросов местной партийной жизни; г) на вопросы партийного руководства комсомолом и на работу первичных комсомольских организаций; д) на работу партийных организаций по изучению истории партии и е) на вопросы массовой агитации среди рабочих и колхозников.

При освещении вопросов партийной жизни газеты должны показывать лучших коммунистов и лучшие партийные организации, делиться опытом их работы, воспитывая и выращивая на конкретных положительных примерах новые слои партийных кадров, способных по-сталински бороться за осуществление генеральной линии партии.

3. Обязать все городские, районные, фабрично-заводские, совхозные и мтсовские газеты организовать постоянные отделы партийной жизни, освещая в них вопросы партийного строительства под углом реализации парторганизациями постановления ЦК ВКП(б) о создании при крупных горкомах отделов партийных кадров и секретариатов, постановления пленума ленинградского горкома ВКП(б) и решений февральского пленума Крайкома ВКП(б).

Руководство отделами партийной жизни возложить на редакторов газет.

4. Обязать всех секретарей горкомов и райкомов привлечь районный партактив и секретарей парткомов к систематическому участию в работе городских и районных газет по освещению вопросов партийного строительства, массовой, политической эти тации и т. д.

5. Предложить горкомам и райкомам усилить руководство работой газет в деле освещения вопросов партийной жизни, всемерно добиваясь улучшения идейно-политического уровня печатаемых материалов и повышения роли газет в борьбе за мобилизацию революционной бдительности коммунистов на всех участках партийной, советской и хозяйственной работы.

Секретарь Крайкома ВКП(б)
ЭЙХЕ.

Партийное собрание напугалось селькора

Октябрьский совхоз № 327 Кузбасского маслотреста по административному делению входит в Кобылинский сельсовет. Парторг Кобылинской сельской партгруппы **Петров** (селькор газеты «Кузбасс») по поручению редакции выехал в совхоз узнать причины отставания этого совхоза в севе и об этом сообщить в газету. 18 мая тов. Петров выехал в совхоз. В этот день проходило закрытое собрание партийной организации совхоза. На собрании председательствовал коммунист Романов (директор). При входе Петрова в помещение, где проходило собрание Романов спросил: «Вы член партии?

— Да — ответил тов. Петров. Значит можно присутствовать?

— Нет, нельзя — ответил врид начальника политотдела Сахаров и предложил Петрову выйти из помещения.

В чем дело? Петров недоумевает. Оказывается очень просто.

Сахаров Петрова знает давно не только как члена партии, но и как селькора. На повестке дня, как выяснилось, стояли вопросы о причинах срыва сева в установленные сроки. Боясь того, чтобы Петров не написал об этом в газету, Сахаров не пустил его на собрание.

Вместо того, чтобы запротестовать против грубого нарушения устава партии и потребовать об'яснения причин недопуска на закрытое партсобрание члена партии рабкора и зафиксировать об этом в протоколе, сам Петров не проявил достаточной настойчивости.

Этот факт показывает, что у нас еще немало случаев зажима самокритики, которые должны быть беспощадно искоренены. Тов. Сахаров должен ответить почему он не пустил на партийное собрание коммуниста селькора?

А. Миляев

НА ПАРТИЙНЫЕ ТЕМЫ

Покончить с безответственным отношением к партдокументам

„В ближайшее время предстоит обмен партбилетов. Надо срочно исправить недостатки, наладить партийный учет, проверить все ли в сохранности партийные документы“. (Из передовой „Правды“).

Обмен партбилетов будет зависеть от того, насколько каждая партийная организация будет готова к этому важнейшему событию в нашей партии, насколько быстро подготовит «партийное хозяйство». Речь идет, в первую очередь, о приведении в порядок партийных билетов, учетных личных карточек и списков наличия коммунистов.

Для коммуниста нет более дорогого и ценного документа, чем партбилет. Это для каждого члена партии должно быть известно. Однако, находятся у нас в партии еще товарищи, считающие партбилет обыкновенным документом, нечто в роде удостоверения «вида на жительство».

Член партии с 1920 года директор кирпичных заводов группы № 1, он же председатель городского бюро инженерно-технических работников Давид Моисеевич Мейерович в августе 1934 года прошел чистку партии. После этого он не интересовался своим партийным билетом. Он «забыл» отдать комиссии свой партбилет для приложения проверочной марки. Дело это тянулось пять месяцев. Наконец, в начале 1935 года, когда уже комиссия по чистке не работала, Мейерович со своим кучером(!) прислал в партком свой партбилет, а партком передал его горкому. Наконец, в горкоме приложили марку о прохождении чистки. Но после этого опять прошло четыре месяца, а партбилет Мейеровича все еще находится в горкоме. Старый член партии Мейерович не беспокоится о своем ценнейшем партийном документе. На вызов горкома он не является Партком кирзавода о судьбе партдокументов тоже забыл.

Чем можно об'яснить такое отношение к партийному документу со стороны тов. Мейеровича? Это об'ясняется потерей чувства ответственности за партийный документ, это об'ясняется ослаблением партийной дисциплины и наплевательским отношением к партийному билету, это могут допускать только безответственные коммунисты, которые не могут ценить партийных документов, которые не дорожат своим пребыванием в партии.

Но в нашей парторганизации таких как Мейерович не мало. Вот, например, коммунист первичной парторганизации коксовых печей коксохимзавода Тимофеев, который сразу после чистки потерял партбилет. С тех пор ни он, ни партком не заботятся о возобновлении партийного документа. Партвзносы Тимофеев не платит, но считается в списке коммунистом. Можно ли Тимофеева при этом безобразном отношении к партийному документу считать членом партии? Можно ли относиться безразлично, как это делает партком коксохимзавода к таким коммунистам, которые своими партийными документами снабжают чуждых людей, использующих этот документ против партии. Ясно, что к таким членам партии надо относиться со всей строгостью нашей партийной дисциплины.

Есть в Кемеровской парторганизации случаи безответственного отношения и к учетным карточкам. Член партии с 1925 года Медвеженков (Барзасс) привез из другой организации чистую личную карточку. Но в горком она попала в безобразном состоянии: карточка (как раз в том месте, где говорится о партвзысканиях) облита химическими чернилами и замазана. Медвеженков говорит, что тут вина исключительно его ребят. Уж очень что-то у товарища Медвеженкова разборчивые ребята,— облили как раз то место, где записываются партвзыскания. Разрешите, т. Медвеженков, в этом вам не поверить. Ваша карточка замазана не случайно. Таких случаев очень много.

Все эти факты говорят о совершенно непартийном отношении к партийным документам. Учет коммунистов должен быть поставлен образцово. Ко времени обмена партбилетов должны быть составлены списки всех членов и кандидатов. Уже выявляется, что некоторые парторги не знают своих коммунистов. Парторг Горшков (желдор цех коксохимзавода) 21 мая текущего года дал в горком список, где оказались коммунисты Друченок и Гришин, выбывшие из организации 10 мая. Другой парторг Ерохин забыл вписать в список трех коммунистов—Стригину, Стригина и Широкова. Оказывается, указанные парторги не знают своих коммунистов.

Парторг ЦЭС коксохимзавода Коновалов считает, что если коммунист переходит на инвалидность, то его нельзя числить в организации потому, что «не дать же нагрузки инвалиду». Поэтому он снял с учета коммуниста Зубарева и выдал ему карточку на руки. Самовольно снят с учета коммунист парового хозяйства инвалид Лас. Парторг Мчевский (смолоразгонка) пять месяцев не может выяснить—куда девался у него кандидат партии Балухта.

Примеры безответственного отношения к партийным документам, к учету людей в парторганизации можно бы умножить, но и этих фактов достаточно, чтобы сказать, что это дело надо немедленно исправить, что за дело учета должны взяться лично секретари парткомов и заниматься этим повседневно. Учет партийных документов и хранение должен быть поставлен образцово.

П. Долгов.

Вызов принимаем

Вызов правобережного Жилкомстроя по соцсоревнованию на лучшую стройку в 1935 г. принимаем. На-днях посылаем комиссию для заключения социалистического договора.

Треугольник правобережного Жилкомстроя:

ПАВЛОВ, ШЕВЕРТАЛОВ. ПЕТРАКОВ.

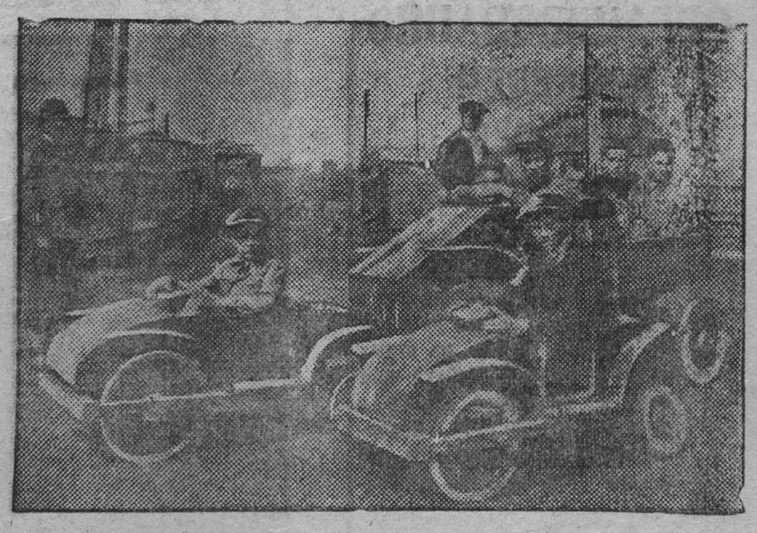

Учащиеся вспомогательной средней школы № 13 (коксохимзавода) во время часов досуга устраивают прогулки на машинах, сделанных в техническом кружке школы.

УСКОРИМ СБОР СРЕДСТВ НА ПОСТРОЙКУ САМОЛЕТОВ

ВНЕСЛИ НАЛИЧНЫМИ 525 РУБЛЕЙ

Сотрудники управления милиции на своем собрании постановили произвести добровольный сбор на новые самолеты. Собрано 525 рублей наличными, в этот же день их внесли на текущий счет № 150/736.

Сбор продолжаем, вызываем последовать нашему примеру остальные коллективы НКВД.

Председатель профкома **Толстых.**

* * *

На собраниях бригад трактористов № 7 и 12, каждый тракторист решил внести свои сбережения в фонд строительства новых гигантов. В бригаде № 7 постановили отчислить по два трудодня с каждого работающего тракториста и в бригаде № 12 каждый тракторист подписался на 10 рублей.

Вызываем последовать нашему примеру всех трактористов Кемеровской МТС.

Лысков, Юдин, Наумов, Другов.

7145 РУБЛЕЙ НА САМОЛЕТ

Рабочие и инженерно-технические работники и служащие правобережного Жилкомстроя вносят на самолеты «Владимир Ленин», «Иосиф Сталин», «Клим Ворошилов», «Сергей Киров» и «Максим Горький» 7145 рублей.

Треугольник: **Павлов, Шеверталов, Петряков.**

Колхозники отчисляют один трудодень

Мы, колхозники сельхозартели «Красный партизан», Боровского сельсовета, единогласно постановили отчислить на постройку новых гигантов-самолетов по одному трудодню. Одобряем постановление правительства о быстрой помощи семьям погибших героев и решение о постройке новых самолетов.

Парторг **Семенов.**

Бригадир **Трифонов.**

* * *

Колхоз «Дарбс», Больше-Промышленского сельсовета, вызов колхоза «Старатель» по отчислению средств на постройку самолетов принимает. Выдвигаем встречный вызов и отчисляем по два трудодня на каждый самолет.

Предколхоза **Витол.**

Избач **Филатов.**

ИЗВЕЩЕНИЕ

Западно-Сибирская краевая контора Госбанка извещает, что во всех филиалах Госбанка Западно-Сибирского края и в городском секторе конторы открыты специальные счета для зачисления собранных средств на постройку гигантов-самолетов:

счет № 150/102 „фонд имени „Правды“,

счет № 150/736 „фонд имени ВЦСПС“.

Зачисление на один из этих двух счетов собранных средств производится по желанию вносящих.

КОРОТКИЕ СИГНАЛЫ

Почему у нас низкое качество литья?

Литейный цех Цинкстроя не выполняет производственные задания и выпускает низкое качество продукции. В апреле дано литья 19 тонн и 857 килограмм вместо 48 тонн и 800 килограмм по плану. Брака получилось 6625 килограмм.

Такое позорное отставание цеха об'ясняется тем, что в бригадах до сих пор не развернуто соцсоревнование и ударничество. В цехе отсутствует всякая массовая работа среди рабочих. Партийная организация (секретарь Гамзиков) и постройком (председатель Нестеров) редко заглядывают в цех. Они не мобилизуют рабочих на ликвидацию брака. В цехе плохо налажена организация труда. Возникают частые простои механизмов и рабочих. Со стороны главного механика цеха Евдокимова нет руководства бригадами.

Кожевников.

ЦК партии об исключении злостных и неисправимых хулиганствующих элементов из школы и допустили ряд грубейших извращений в этом вопросе (массовые исключения, без достаточных оснований, полное забвение детей исключенных из школы), что используется классово-враждебными элементами.

Исключение из школы является крайней мерой. Руководство школы, прежде чем ставить вопрос об исключении, обязано использовать для исправления учащегося все меры воспитательного воздействия на него: обсуждение поведения ученика (с вызовом его самого) на педсовещаниях, родительских собраниях, пионерских сборах (поведение пионеров), улучшение бытовых условий в семье и т. д.

Бюро Крайкома ВКП(б) обязывает всех зав. районо:

а) немедленно лично пересмотреть по отношению к каждому исключенному из школы целесообразность этой меры и выправить допущенные ошибки;

б) обеспечить действительную изоляцию исключенных из школы за хулиганство и уголовные преступления, ни в коем случае не допуская их в школу как в учебное, так и во внеучебное время, на школьные собрания, утренники, вечера и т. д.

Зав. Крайоно т. Теряеву обеспечить к началу нового учебного года в каждом городе учебно-воспитательную работу с исключенными и трудно-воспитуемыми детьми в специально-организованных для них группах, создав необходимые условия для учебно-воспитательной работы в них (высококвалифицированные педагоги, оборудование, учебные пособия, мастерские).

IV. О ВНЕШКОЛЬНОЙ РАБОТЕ С УЧАЩИМИСЯ

1. Крайком указывает всем директорам и заведывающим школами, что за организацию внеучебной (внешкольной) работы с учащимися они отвечают не в меньшей мере, чем за учебную работу школы.

2. При каждой школе обязательно должны быть созданы летняя физкультурная и игровая площадка, в зимнее время—горка для катания на санках и при крупных школах каток, детская библиотека, включающая художественную и научно-популярную литературу. Школа должна иметь минимум физкультурного и игрового инвентаря (волейбол, городки, лыжи, санки, шашки, шахматы, домино, настольные фигурные игры, музыкальные инструменты и т. д.). Широко развернуть работу по сдаче школьниками норм „БГТО“.

Обязать промкооперацию—т. Шевченко организовать массовое производство специально для школ удешевленных шахмат, шашек, домино и других игр.

3. Предложить директорам и заведывающим школами обеспечить нормальную работу школьных кружков (технических, моделистов, художественных, драматических, краеведческих, фотокружков и друг.), допуская к руководству только проверенных руководителей. В воспитательных целях проводить встречи школьников с бойцами Красной армии, старыми большевиками, писателями, художниками и т. д.

4. Предложить Крайоно, райкомам и горкомам ВКП(б) к новому учебному году укрепить существующую сеть внешкольных учреждений (ГЮЗ, детские технические станции, детские библиотеки пионерские кино-театры детские клубы); улучшить состав работников, усилить связь внешкольных учреждений со школами.

5. Организовать систематическую работу по обслуживанию детей во всех театрах, кино-театрах, клубах, библиотеках, избах-читальнях, городских садах, парках культуры и отдыха, на стадионах, водных и лыжных станциях. В дневное время все сады должны быть предоставлены детям для отдыха, игр, культурных развлечений. Обязать руководителей всех перечисленных учреждений иметь согласованные с отделами народного образования и школами планы работ с детьми и обеспечить действительное их выполнение. Предложить отделам народного образования, директорам и заведывающим школами обеспечить непосредственное участие учителей в организации работы с учащимися во всех этих учреждениях. Широко практиковать проведение олимпиад художественной самодеятельности школьников, смотр юных талантов.

6. Обязать КрайОПТЭ, Крайсовпроф и Крайоно улучшить постановку экскурсионно-туристской работы с учащимися. В декадный срок разработать маршруты дальних экскурсий на 1935 год и дать указания районам об организации массовых местных экскурсий и прогулок школьников.

7. КрайОГИЗу предусмотреть в своем плане издание методических разработок и брошюр, освещающих опыт постановки внешкольной работы с учащимися.

8. Обязать управление связи и его местные органы и Крайоно в течение 1935 года радиофицировать все городские школы.

V. О ПАРТИЙНО-КОМСОМОЛЬСКОЙ РАБОТЕ В ШКОЛЕ

1. Обязать горкомы и райкомы ВКП(б) и ВЛКСМ регулярно заслушивать на заседаниях бюро партприкрепленных к школе, самоотчеты коммунистов и комсомольцев, учителей, проверяя их работу по повышению своего идейно-политического уровня, качество их учебно-воспитательной работы, их организаторскую роль в деле внедрения дисциплины в школе, в борьбе с проявлениями разного рода антиобщественных влияний в организации коммунистического воспитания в школе.

2. Предложить горкомам и райкомам ВКП(б) резко улучшить непосредственное повседневное руководство комсомольскими первичными организациями школ, в первую очередь по линии их организаторского укрепления и повышения уровня их политико-воспитательной работы среди учащихся. Горкомы и райкомы должны непосредственно выделить партприкрепленных для постоянной работы в каждую первичную комсомольскую организацию, где нет первичной парторганизации.

3. В качестве ближайших организационных мероприятий по укреплению школьных комсомольских первичных организаций и пионерских отрядов, бюро Крайкома предлагает ГК и РК:

а) проверить и укрепить состав секретарей и комсоргов школ;

б) пересмотреть состав вожатых пионер-отрядов, привлечь часть лучших комсомольцев-учителей на работу в качестве вожатых пионер-отрядов. Поручить Крайоно организовать систематически действующие курсы по подготовке пионерработников и включить всех пионервожатых в сеть образовательных учреждений наравне с учителями для повышения их квалификации.

Бюро Крайкома поручает Крайкому ВЛКСМ подобрать из подготовленных и проверенных комсомольских работников 20 чел. для работы в качестве освобожденных секретарей комсомольских первичных организаций в образцовых школах Новосибирска, Сталинска и Кемерово.

4. Предложить парторганизациям предприятий и учреждений, шефствующих над школами, так построить свою партийную работу в школах, чтобы сплотить и воспитать в школе актив из комсомольцев и лучших беспартийных педагогов, повседневно осуществляя через них политическое влияние и руководство в школе.

5. Предложить горкомам проверить правильность организационного построения первичных парторганизаций гороно и устранить, как ошибочную, такую практику, когда руководство коммунистами-одиночками, работающими в школах, горкомы передоверяют парторганизациям гороно.

VI. ОБ ОБЯЗАННОСТЯХ РОДИТЕЛЕЙ В ВОСПИТАНИИ ДЕТЕЙ

1. Бюро Крайкома указывает на недопустимо слабую работу отделов народного образования с родителями и рабочей общественностью, на имеющий место отрыв школы от семьи и непонимание частью директоров и зав. школами огромного воспитательного влияния семьи на детей. Воспитание детей—прямой долг родителей перед пролетарским государством. Родители, в первую очередь, родители-коммунисты, несут полную ответственность за поведение своих детей в школе и вне школы.

2. Бюро Крайкома осуждает факты устранения родителей от воспитания своих детей и требует от родителей, особенно коммунистов (которые должны занять ведущую роль в борьбе за образцовое воспитание детей), решительно покончить с примиренческим отношением, а иногда и прямым потворством хулиганским проступкам детей, когда исходя из ничем необоснованного положения „мой ребенок лучше всех, ничего плохого не сделает“, плохое поведение детей пытаются об'яснить невинной „живостью характера“ и не принимают никаких мер воспитательного воздействия и пресечения хулиганства детей.

3. Родители обязаны не только являться по первому вызову школы, но и регулярно посещать и активно участвовать на родительских собраниях, знать об учебе, поведении своих детей в школе и вне школы, создать нормальные бытовые условия, обеспечивающие школьнику возможность подготовки уроков. Следить за выполнением школьником всех требований личной санитарии и гигиены (мытье рук, чистка зубов, стрижка волос, чистая одежда и т. д.)

4. Родители должны особенно обращать внимание на привитие детям трудовых навыков. В семье школьник должен быть помощником, в посильных для его возраста, домашних работах. Предложить РК и ГК обеспечить возможность посещения школьниками вместе с родителями предприятий, где работают их родители, в целях ознакомления ребят с производством и, в частности, с рабочим местом—станком родителей

5. Обязать правления жактов, крупных домов-общежитий, заводоуправления, директоров совхозов создать советы родителей, выделить и расчистить игровые площадки и снабдить их необходимым игровым материалом. Вся работа с детьми должна проводиться под руководством проверенных культурных работников из состава самих родителей.

Горсоветы и райисполкомы за проведением этой работы должны иметь неослабный контроль.

6. Поручить Крайкому ВЛКСМ дать указания комсомольским организациям о создании при жактах, крупных общежитиях и в совхозах пионерских форпостов.

* * *

Секретарям РК партии установить систематический контроль за выполнением этого решения на местах, лично бывая в школах.

Редакциям „Советская Сибирь“, „Большевистская смена“ и „Сельская правда“, а также районных газет систематически освещать вопросы коммунистического воспитания детей, выявляя лучший опыт этой работы и всемерно содействуя развертыванию инициативы широких масс трудящихся в этом деле.

Бюро Крайкома ВКП(б) предупреждает руководителей партийных, профсоюзных, комсомольских организаций и руководителей дела народного образования, что лица, которые своей бездеятельностью способствуют классовому врагу в его разлагательской работе среди детей, будут привлекаться к суровой партийной и судебной ответственности.

Поручить ГК и РК ВКП(б) провести специальный партдень для проработки настоящего решения и постановления ЦИК СССР от 7 марта 1935 года „О мерах борьбы с преступностью среди несовершеннолетних“.

Крайком ВКП(б).

5 мая 1935 года

ОРГАНИЗОВАННО ПРОВЕДЕМ МАССОВУЮ ПРОГУЛКУ

Сегодня массовая прогулка коллективов строителей. Еще вчера на Углеперегонке была проведена подготовительная работа. Всего из'явило желание поехать в бор на отдых не менее 200 человек. Пойдут организованно к переправе вместе с Азотстроем в 9 часов утра. Колонны Углеперегонки собираются под руководством пред. завкома т. Холщева.

* * *

От коллектива Жилкомстроя собираются пойти на прогулку не менее 500 человек. Также к 9 часам утра все собираются около главной конторы и к 10 часам утра следуют к переправе. Оттуда будут размещены в бору по указанию комиссии. Жилкомстроевцы забирают с собой буфет своей столовой, музыкальные инструменты из красных уголков, свои личные балалайки, гармошки, гитары, чтобы провести там время как можно веселее.

* * *

Первую вылазку в лес коллектив Кемеровской электроцентрали наметил провести массовой. О прогулке об'явлено вчера во всех цехах бригадах рабочих. Билетов на переправу через реку Томь приобретено на 800 человек. В прогулке примут участие и члены семей рабочих и служащих.

Помимо духового оркестра, который обслуживает рабочих и служащих ОРС'а ККС, управления ККС, лесного управления и Цинкстроя, коллектив ГРЭС берет с собой струнный оркестр из мандолин, гитар, балалаек, приглашен баянист с гармошкой.

Футбол, волейбол и мячи берут с собой кружки затейников и физкультурников. Библиотека выделяет газеты и журналы.

Столовая ГРЭС заготовила печенья, булочек, бутербродов, венигрета, свежих огурцов. Буфет ОРС'а обеспечен квасом и медком.

ОБЩЕГОРОДСКОЙ КРОСС

Сегодня, 30 мая, в 10 часов утра организуется первый общегородской кросс (бег по пересеченной местности). В кроссе должны принять участие не менее 50 физкультурников обоего пола. Бег расчитан на дистанции 500 метров и 1000 метров. Старт и финиш у Дворца труда.

31-го мая в 7 часов вечера, в малом зале Дворца труда

СОСТОИТСЯ ГОРОДСКОЙ СЛЕТ-КОНФЕРЕНЦИЯ КУЛЬТАРМЕЙЦЕВ с повесткой дня:

1. Итоги учебного года и подготовка к новому 35—36 учебному году.
2. О создании ячеек ОДН и их задачах в работе школ.

Завкомам, цехкомам обеспечить аккуратную явку зав. школ, культармейцев и актив ОДН.

Горпрофсовет
Горсовет ОДН
ГорОНО

Пилот С. М. АЛЕКСЕЕВ

Надеемся, что слово свое сдержите

Лучшим знатным людям—шахтерам отличникам, инженерно-техническим работникам и всем горнякам Кемеровского рудника приносим искреннюю благодарность за теплый, дружеский прием.

Мы не только знакомились с производственной деятельностью шахт, бригад, но мы ознакомились с бытом лучших людей рудника. Рабкор т. Аюпов пригласил нас на товарищеский ужин. В уютной, чистой и просторной его квартире нам было приятно беседовать со знатными людьми: забойщиками Аюповым, Артемьевым, Шваревым, Журавлевым и с инженерами т. т. Ратушковым и Андреевым. Присутствующие забойщики—это энтузиасты освоения горной техники. Эти прекрасные люди не знают, что такое слово прорыв. Мы с большим вниманием и интересом слушали их правдивые рассказы о победах, которых они добиваются своим упорным честным трудом, любовным отношением к освоению техники.

—Товарищи шахтеры Кемеровского рудника! Мы прилетели к вам за тем, чтобы получить от вас твердое горняцкое слово, что годовой план угледобычи будет выполнен к 1 декабря 1935 года. Это слово вы дали. Мы надеемся, что оно будет сдержано. Множьте ряды отличников! Заботой о живом человеке учите и воспитывайте новых культурных людей. Создавайте крепкие кадры Кузбасса. Помните и боритесь за осуществление лозунга любимого вождя партии рабочего класса тов. Сталина—„КАДРЫ РЕШАЮТ ВСЕ“.

С товарищеским приветом:

Летчик—С. М. АЛЕКСЕЕВ.
Механик—Г. А. КРЕЙНЕС.

Бортмеханик Г. А. КРЕЙНЕС.

Товарищеский ужин летчиков с горняками

К девяти часам вечера к дому № 332 к ударнику **Аюпову** на легковом автомобиле приехали гости—участники рейса по Кузбассу агитэскадрильи имени Максима Горького: пилот тов. **Алексеев**, борт механик тов. **Крейнес**. Вместе с ними приехали главный инженер Центральной шахты тов. **Андреев** и секретарь парткома тов. **Фокин**. Вскоре приехали ударники-отличники **Шварев, Артемьев, Журавлев**, начальник второго района Центральной шахты **Ратушков**, **Носков**—зам. управляющего рудоуправления и др.

—Сегодня я и моя жена пригласили к себе на квартиру, на товарищеский ужин дорогих гостей Сергея Михайловича Алексеева, Григория Арновича Крейнеса—участников рейса по Кузбассу агитэскадрильи Максима Горького—такими словами открыл беседу тов. Аюпов. —В товарищеской беседе мы сейчас расскажем Сергею Михайловичу и Григорию Арновичу как мы боремся за выполнение годового плана угледобычи к 1 декабря.

Мы не только работаем по ударному, перевыполняем план, мы как старые горняки не только овладеваем техникой, но мы воспитываем новых людей, готовим новые кадры. Вот здесь сидят два нацмена: т. т. **Бесенбеков** (казак) и **Галимов** (татарин). Они еще не так давно были неграмотные, работали чернорабочими. Наша бригада подготовила товарища Галимова в забойщики. В честь прилета дорогих гостей завтра переводим его на самостоятельную работу в забой, а тов. Бесенбекову—нашему лучшему отгребщику предоставляем хорошую квартиру в этом бараке.

За хорошо накрытым столом беседа длилась четыре часа. Лучшие люди рудника в своих теплых словах радостно приветствовали летчиков агитэскадрильи имени Максима Горького. В короткой речи молодой, но способный, растущий **Федя Журавлев** выразил мнение лучших людей рудника следующими словами:

—Среди присутствующих я самый молодой по возрасту и по стажу работы на шахте—говорит Федя,—но я почти догнал вас стариков, так же как и вы я являюсь теперь отличником, Мои показатели 160-200 проц. Я рад сообщить вам, Сергей Михайлович, что моя бригада майский план в количестве 800 тонн закончила к вашему прилету. В нашей бригаде молодежь. Нам хочется работать лучше всех.

—Вторая моя мечта—не отрываясь от производства, овладеть техникой авиации—стать летчиком таким, каким был Михеев. Я уже изучил планерное дело и выдержал на „хорошо“. У нас на руднике для приобретения собственного самолета собрано 18 тысяч рублей. Как только получим самолет я первым полечу на нем. Работая в шахте на „отлично“, я овладею авиационной техникой также на „отлично.“ Если враг попытается напасть на нас я сменю молоток на самолет.

—Когда слушаешь людей вот таких как вы, поднимается гордость за нашу родину, которая воспитывает новых людей—говорит пилот Алексеев,—вот наш дорогой хозяин тов. Аюпов, это не только замечательный производственник, но он и его жена Гизи активные борцы за культуру. Такая чистота, уют, опрятность квартиры создает только радость. Мое пожелание: множьте ряды отличников и борцов за культуру, еще крепче овладевайте техникой.

Г. Агафонов

ДЕТЕРДИНГ и ГИТЛЕР

ВЕНА, 26 мая. (ТАСС). Газеты связывают приезд **Детердинга** в Берлин с последней антисоветской речью **Гитлера** и указывают, что частые визиты Детердинга в Берлин подтверждают сообщения, что Детердинг кредитует вооружения Германии.

* * *

ПАРИЖ, 25 мая. (ТАСС). В информированных кругах передают, что во время сессии Совета Лиги наций **Анри Барбюс** внес в Совет меморандум по поводу новой волны террора в Германии. Меморандум подписан **Барбюсом и Мальро** от имени конференции представителей прессы, созванной специально для обсуждения этого вопроса.

Победа коммунистов на выборах в департамент Сены

ПАРИЖ. 27 мая, (ТАСС). Победа коммунистов на кантональных выборах в генеральный совет департамента Сены уже в 1-м туре выражается не только в относительных, но и в абсолютных цифрах. Коммунисты выиграли больше всех партий, выступавших в выборах. Правые и фашистские газеты удручены результатами выборов. «Ами дю Пепль» пишет: «победителями в выборах бесспорно являются коммунисты, которые получат свыше 20 мест в генеральном совете». Газета «Жур» пишет: «коммунисты имели невероятный успех». Газета «Юманите» по этому поводу пишет: «один из наиболее важных выводов из этих выборов является ленинская политика мира».

ОТВЕТ НА ВИЗИТ СОВЕТСКИХ ЛЕТЧИКОВ В ПРАГУ

ПРАГА, 26 мая. (ТАСС). Согласно официальному сообщению, 29 мая чехословацкий самолет с делегацией чехословацкой военной авиации, под руководством начальника военно-воздушных сил Чехословакии генерала Файфра, вылетит из Праги в Москву с ответным визитом на прошлогоднее посещение Праги советскими летчиками, а также для установления более тесных отношений между воздушными силами Чехословакии и СССР. Предусмотрены посадки в Ужгороде (Закарпатская Украина) и в Киеве.

БЕЛЬГИЯ и СССР

ПАРИЖ. 26 мая. (ТАСС). Глава бельгийского правительства **Ван Зееланд** произнес вчера речь, в которой заявил, что бельгийское правительство изучает вопрос **об установлении официальных отношений с Советским Союзом.**

ПОЕЗДКА ГЕРИНГА

ВЕНА, 26 мая, (ТАСС). Геринг в Будапеште имел вторичное свидание с **Гомбешем**, но о свидании официального коммюнике не издано. 26 мая Геринг выехал в Софию.

ИЗВЕЩЕНИЕ

31 мая в 6 часов вечера, в малом зале Дворца труда состоится лекция на тему: О методах планирования работы на действующих предприятиях.

На лекцию приглашаются руководители и работники плановых групп ГРЭС, коксохимкомбината, углеперегонного завода, кирзаводов № 1—2, Автотранса, Кемжелдора. НКС.

Отв. редактор Н. АВЕРЬЯНОВ.

ПО КРАЮ

420 тысяч рублей выделено на радиофикацию

420 тысяч рублей выделено гражданским воздушным флотом на радиофицирование сибирской магистрали. На магистрали будет построено несколько радио-маяков, которые войдут в эксплоатацию в конце текущего года.

Строительство кислородного завода

По решению Наркомзема СССР в Новосибирске в 1935 году начинается строительство кислородного завода. Завод будет вырабатывать кислород в противоположность имеющимся в Союзе заводам, не из воды, а из воздуха. Таких заводов в Союзе строится три: в Новосибирске, Алма-Ата и Туркменской ССР. Производительность завода определена в 30 кубометров кислорода в час. Основное строительство по заводу будет закончено к первому октября 1935 г., монтаж к первому января 1936 года.

На один миллион рублей поступает товаров

Краевая база Сибторга в течение ближайшей недели получает на один миллион 124 тысячи рублей различных товаров. Из них готового платья, сезонных головных уборов на 94,5 тысячи рублей, различных бакалейных товаров на 263 тысячи, эмалированной посуды, кроватей и других на 544 тысячи рублей. Галантерейных товаров получено на 202 тысячи рублей. Все полученные товары направляются по районам края.

О ходе сева

На 25 мая край засеял 83 процента плана или 4 миллиона 267 тысяч га. За эту пятидневку засеяно на 212 тысяч меньше прошлой, 27 районов из ста семи сев закончили, продолжают сеять сверх плана южные районы как Чистозерный, Благовещенский, Славгородский и Киевский посеяли сверх плана от 6 до 12 процентов. Из 176 МТС закончили сев 83. Отставание МТС об'ясняется простоями тракторов, примерно в Караканской МТС 27 мая из 65 тракторов работали только 25, в Лушниковской стояла половина тракторного парка, в обоих случаях не было горючего. В районах края необходимо немедленно повысить темпы и окончив сев в ближайшие дни, ликвидировать все имеющиеся недостатки.

ПО СССР

Лучшие сыны многотысячного коллектива метро получили награды

МОСКВА, 27 мая, (ТАСС). Лучшие сыны многотысячного коллектива Метростроя на заседании ЦИК Союза ССР получили награды.

Под шумные аплодисменты М. И. **Калинин** вручил представителям Московской комсомолии орден Ленина.

Бурными аплодисментами приветствовали собравшиеся руководителя московских большевиков тов. **Хрущева**, которому был вручен орден Ленина.

Ордена Ленина вручены также зам. начальника Метростроя т. **Аббакумову**, парторгу Метростроя товарищу **Старостину** и другим.

Ордена Красной звезды вручены председателю Моссовета тов. **Булганину**, нач. Метростроя т. **Роберту** и другим.

Секретарь МК ВКП(б) тов. **Хрущев** выступил с краткой речью.

От имени московской комсомолии говорил секретарь МК ВЛКСМ товарищ Лукьянов. Он дал обещание партии, тов. Сталину и правительству, что орден Ленина, полученный московской организацией ВЛКСМ будет ее знаменем в борьбе за коммунистическое воспитание молодежи.

В заключение с речью выступил тов. **Калинин**, он поздравил славных метростроевцев с наградой. Речь тов. **Калинина** неоднократно прерывалась бурными аплодисментами.

Раз'яснение Наркомзема

МОСКВА (ТАСС). В связи с запросами с мест Наркомзем СССР раз'ясняет, что колхозы обязаны предоставить колхозникам безвозмездно транспортные средства для подвозки к заготовительным пунктам, сдаваемых колхозниками государству в порядке обязательных поставок и контрактации сельскохозяйственных продуктов (картофель, мясо, масло, овощи и так далее).

4 тысячи сельских универсальных магазинов

Президиум Центрального союза потребительских обществ СССР решил организовать во второй половине этого года 4 тысячи сельских универсальных магазинов. Универмаги будут открыты в наиболее крупных селах на базарных пунктах. Магазины будут принимать от покупателей предварительные заказы.

СУД

Бандиты расстреляны

15 мая, в Кемерово, специальной коллегией Крайсуда слушалось дело убийц **Козыревского И. Д. и Полякова С. И.**

Козыревский (21 года) и **Поляков** (23 лет) единоличники поселка Березовки, Барановского сельсовета.

20 апреля, возвращаясь из города Кемерово в свою деревню—дорогой встретили троих попутчиков, оказавшихся жителями деревни Под'яково: Щербина Н. Н., Слатвинский И. Н. (брат Щербиной) и 16-летняя Форманчук Мария.

Козыревский и Поляков, видя у попутчиков разные покупки и расчитывая поживиться деньгами, решили их убить. Не доходя до деревни **Старой Балахонки**, в лесистой местности, грабители—Козыревский с колом и Поляков с ножем,—налетели на попутчиков и стали наносить им многочисленные удары. После этого, считая всех троих мертвыми, Козыревский и Поляков забрав покупки и деньги (9 рублей) скрылись.

Рабочие Кедровского совхоза, выезжая на поля, обнаружили зверское убийство, одна из пострадавших—Щербина оказалась живой и после того, как ее доставили в амбулаторию совхоза, она подробно рассказала о случившемся. В этот же день, своевременно принятыми мерами со стороны политотдела совхоза—бандитов удалось задержать.

На суде Козыревский и Поляков полностью признались в своих поступках заявив, что убийство произведено с целью грабежа.

Специальная коллегия Крайсуда бандитов убийц Козыревского и Полякова приговорила к высшей мере социальной защиты—расстрелу. Приговор утвержден Верхсудом и 28 мая приведен в исполнение.

30 МАЯ **МАССОВАЯ** 30 МАЯ

ПРОГУЛКА В БОР

Постройком ККС организует массовую прогулку на правый берег

В обслуживании участвуют все клубы города

Постройком

КИНО-ТЕАТР (ДВОРЕЦ ТРУДА) тел. № 325

30-31 мая Звуковой художественный мультипликационный фильм

СКАЗКА О ЦАРЕ ДУРАНДАЕ

Начало в 6—8—10 час. веч. Касса с 5 час. дня.

30, 31 мая **Детские утренники**

В программе:

Звуковой художественный кино-фильм

„НОВЫЙ ГУЛЛИВЕР“

Начало в 2 часа дня

При театре организованы и работают (с 2—10 ч.): электрофотография, парикмахерская, кафе-столовая, стол приема заказов по ремонту всевозможных часов.

Кемеровский СТРОИТЕЛЬНЫЙ ТЕХНИКУМ

производит набор на 1-й курс дневного и вечернего отделений.

Принимаются лица с 16-летнего возраста, с образованием не ниже 7-летки.

Заявления подавать с документами: о соцпроисхождении и положении, рождении, образовании, здоровьи и 2 фотокарточки с пред'явлением паспорта.

Производится **добор на 2-й и 3-й курсы** лиц, имеющих соответствующее образование.

В дни: 6, 12, 18, 24 и 30 с 11 час. до 1 часу дня работают консультации по математике, русскому языку, обществоведению, химии и физике.

Адрес: Барнаульская 18, 3-й этаж, канцелярия.

Дирекция.

Продается хороший **патефон** с пластинками. Смотреть с 10 до 6 дня. Новая колония, бар. 120, кв. 6.

Кемеровской конторе Заготзерно **требуются плотники**. Обращаться в контору: Трудовая улица № 73.

Хлебозаводу требуется срочно машинистка.

В виду открытия крупного универмага, Сибторгу **требуются квалифицированные торговые работники**, как-то: товароведы, завмаги, зав. отделами и др. Условия по соглашению.

С предложением обращаться в контору Сибторга по адресу: центральный магазин № 12, второй этаж. **Сибторг**

Утеряна домовая книга на имя Дембаевой. Нахаловка коксохимзавода, бар. 697.

Шофера г. Кемерово, непрошедшие комиссию по обмену удостоверений на право управления автомашинами, **должны явиться** 28, 29 и 31 мая с. г. по адресу: 1-я Октябрьская 23.

Госавтоинспекция

Углеперегонному заводу **требуется** опытный ст. бухгалтер на материальную группу и счетовод-картотетчик. Обращаться к главбуху завода.

Поступили в продажу: швейные машины ручные, ножные стол кабинетный, арифмометры, технические термометры, фотоаппараты, логарифмитические линейки по удешевленным ценам. Точмашсбыт, телефон № 562.

Городская телефонная станция **производит набор рабочих** для ремонта городской телефонной сети. Обращаться: отдел кадров горотдела связи, здание телеграфа.

Новосибирский ИНЖЕНЕРНО-СТРОИТЕЛЬНЫЙ ИНСТИТУТ

имени В. В. Куйбышева

ПРОИЗВОДИТ НАБОР СТУДЕНТОВ

на I и старшие курсы следующих факультетов и специальностей

1. Инженерно-строительный факультет—специальности: 1) конструкторская; 2) организации производства строительных работ.
2. Санитарно-технический факультет—специальности: 1) водоснабжения и канализации; 2) отопления и вентиляции.
3. Астрономо-геодезический факультет—специальности: 1) астрономо-геодезическая; 2) картографо-геодезическая.
4. Архитектурный факультет—специальности: 1) архитектура промышленных сооружений; 2) архитектура гражданских сооружений.

В институт принимаются лица в возрасте от 18 до 35 лет с образованием рабфака, 10-летки и техникумов с обязательными испытаниями по математике, физике, химии, обществоведению, русскому языку. Поступающие на архитектурный факультет кроме того должны держать испытания по рисованию. Прием заявлений от поступающих производится с 10 апреля по 10 августа с. г. Приемные испытания с 15 августа по 25 августа с. г. К заявлению не обходимо прилагать следующие документы в подлинниках:

1. Анкету по форме института, заверенную организацией или профсоюзом:
2. Справка о соцпроисхождении, положении, трудстаже родителей и самого поступающего.
3. Метрическую выпись о рождении.
4. Справку о состоянии здоровья.
5. Две фотокарточки.

Зачисленные в институт иногородние студенты обеспечиваются общежитием. 75 проц. состава студентов получают стипендию.

Адрес: гор. Новосибирск, Ленинградская 57. **Дирекция**

Внимание! открыт прием подписки:

1. На Техническую энциклопедию в 28 томах, стоимость тома 10 р., при подписке задаток 10 р.
2. На сочинение Гейне в 12 томах, стоимость 130 руб., задаток 10 рублей.
3. На Уральскую сов. энциклопедию в 8 томах, стоимость 80 руб., задаток 10 руб.
4. На 15-томное издание „История гражданской войны“, стоимость 112 руб., задаток 7 руб. 50 к.
5. На методические сборники для школ: География в школе, Математика и физика, Русский язык и литература, Политехническое оборудование, Начальная и средняя школа, выполнение с 1 номера, стоимость 6 руб. в год.

Подписка принимается в магазинах и киосках Книгоцентра. **Книгоцентр**

Допризывникам 1913 года не работающим в предприятиях: Коксохимзавода, Кемеровокомбинатстроя, ГРЭС, мехзавода, Углеперегонки, Азотстроя, Автотранса, Жилкомстроя л/б., кирзавода, Желдорстроя, Кемрудоуправления, завода № 3/5, Жилкомстроя п/б., но проживающие в гор. Кемерово **предлагаю явиться** в Кемеровский райвоенкомат к 8 час. утра **31 мая** сего года.

Кемеровский райвоенкомат

Кемеровский изолятор НКВД **принимает в ремонт пишущие машинки** и **арифмометры** среднего и текущего ремонта.

Работы выполняют инженеры и механики с большим опытом.

Заказы принимает бухгалтерия изолятора, Красная № 6.

На основании постановления Кемеровского горсовета от 5 марта 1935 г. за № 9, в связи с постройкой дорог нижеперечисленным гражданам **предлагается** не позднее 5-го июня убрать свои строения:

Ермаков К. Д.—Комсомольская № 7; Шакалова Е. Ф.—Комсомольская № 9; Ваняева А. Г., Пупов К. Г.—Комсомольская № 11; Маринец Ф. В.—Луначарская № 28; Чирков Ф. Ф. Комсомольская № 12; Туров С. Т.—Луначарская № 26; — Нахаловка по логу № 220; Нелюбина Е. М.—Нахаловка по логу № 221; Абдрахимов А.—Нахаловка по логу № 269: Глушков М.—Нахаловка по логу № 268; Иванов С.—Нахаловка по логу № 275; Белоногов С.—Нахаловка по логу № 220; Лисовиченко Л.—Нахаловка по логу № 299.

За всеми справками обращаться в Кемдор—улица Карла Маркса № 39.

Горкомхоз

Мелиоводстрою требуются рабочие: буровые, колодезники, плотники, землекопы, чернорабочие.

Справиться: Красная 34, отдел кадров.

Теплично - парниковое хозяйство ОРС'а ККС **свободно продает капустную рассаду** организациям и населению г. Кемерово. Капуста разных сортов и в неограниченном количестве.

Ферма находится рядом с совхозом № 47.

Дирекция

Горводопроводу ТРЕБУЮТСЯ землекопы в неограниченном количестве. Обращаться: контора горводопровода, Исполкомская № 71-б, Коммунстрой, тел. 1-61.

Горводопровод

Кемеровский ГОРНЫЙ ТЕХНИКУМ и РАБФАК

об'явлен прием студентов.

Прием заявлений с 20 апреля по 15 августа, испытания с 15 по 30 августа.

Подробные условия приема смотри „Сов. Сибирь“ за 27 апреля № 88 (4657) и газ. „Кузбасс“ за 17-е апреля № 76 (3494).

Детпрофамбулатория имеет продать ПУТЕВКИ в санатории и санплощадку для пионеров и подростков на июнь, июль и август месяцы.

Об условиях справиться в детпрофамбулатории. Здесь-же **требуется повар** и пом. повара.

Детпрофамбулатория

Черемичинскому с/совету, Топкинского района **требуются** плотники на постройку школы 10-летки. Желающие поступить, обратиться в Черемичинский сельсовет.

Для сведения цехкомов, партийных и хозяйственных организаций и рабочих строек системы ККС.

Общепостроечный комитет № 2 ПОМЕЩАЕТСЯ: Советская № 28, бывшая контора механомонтажа.

Постройком

Автотрансу ККС нужна машинистка площадь Ленина, д. № 6, против жилдомов („Искра“)

Кемеровский Автодор производит набор на курсы шоферов с отрывом от производства, на срок обучения 3 месяца. Преимущество предоставляется рабочим и служащим Кемкомбинатстроя, в возрасте от 18 до 32 лет.

Курсанты обеспечиваются стипендией в размере 50 руб. в месяц.

От поступающих требуется: справка о социальном происхождении, характеристика с места работы, справка об образовании не ниже 5 групп.

Набор происходит с 21 мая по 1 июня 1935 г.

Адрес: Соцгород, барак № 14.

Горлит 108. Гор. Кемерово, Издательство газ. „Кузбасс“ Заказ. № 163. Тираж 11000 экз