ПРИИТИ К ПРАЗДНИКУ ПЕРВОГО МАЯ
С БОЛЬШЕВИСТСКИМИ ПОКАЗАТЕЛЯМИ ПО РАСПРОСТРАНЕНИЮ ЗАИМА

Пролетарии всех стран, соединяйтесь!

КУЗБАСС

ЕЖЕДНЕВНАЯ ГАЗЕТА Кемеровского горкома ВКП(б), горсовета и горпрофсовета Зап-Сиб. края

18 АПРЕЛЯ 1934 г. № 81—(3234)

Постановление Центрального Исполнительного Комитета Союза ССР

Об установлении высшей степени отличия звания героя Советского Союза

Центральный Исполнительный Комитет Союза ССР постановляет:

1. Установить высшей степени отличие—присвоение за личные или коллективные заслуги перед государством, связанные с совершением геройского подвига, звание героя Советского Союза.

2. Звание героя Советского Союза присваивается исключительно постановлениями Центрального Исполнительного Комитета Союза ССР.

3. Героям Советского Союза выдается особая грамота.

4. Герои Советского Союза пользуются правами и преимуществами, установленными для лиц, награжденных двумя орденами Союза ССР (общее положение об орденах Союза ССР от 1930 года № 26 ст. 287).

Председатель Центрального Исполнительного Комитета Союза ССР М. КАЛИНИН.

Секретарь Центрального Исполнительного Комитетта Союза ССР А. ЕНУКИДЗЕ.

Москва, Кремль, 16 апреля 1934 г.

О НАГРАЖДЕНИИ ОРДЕНОМ ЛЕНИНА КОЛХОЗНИЦ-УДАРНИЦ

ПОСТАНОВЛЕНИЕ ЦЕНТРАЛЬНОГО ИСПОЛНИТЕЛЬНОГО КОМИТЕТА СОЮЗА ССР

Рассмотрев ходатайство слета передовых колхозниц-ударниц Днепропетровщины Украинской ССР, поддержанное областным комитетом КП(б)У, облисполкомом о награждении орденами Союза ССР за выдающиеся заслуги в колхозном строительстве, за энергичную борьбу, за организационно-хозяйственное укрепление колхозов, за активное участие во всех хозяйственно-политических кампаниях, ЦИК СССР постановляет наградить Орденом Ленина:

1. **Чепец** Домаху Николаевну—электродоярку коммуны «Интернациональная», Запорожского района.

2. **Кипенко** Анну Николаевну—бригадира полевой бригады колхоза имени Сталина.

3. **Кучер** Евдокию Пантелеимоновну — члена правления коммуны «Комнезам».

Председатель Центрального Исполнительного Комитета Союза ССР **М. Калинин.**

Секретарь Центрального Исполнительного Комитета Союза ССР **А. Енукидзе.**

Москва, Кремль, 8 апреля.

НА РАЙОННОМ СЛЕТЕ РЕДАКТОРОВ БРИГАДНЫХ СТЕНГАЗЕТ

Вчера, 17 апреля в малом зале Дворца труда открылся первый районный слет редакторов бригадных стенгазет колхозов, с широким участием рабкоров предприятий и строек города. На слете присутствуют 111 редакторов бригадных стенгазет. В качестве гостей на слете присутствуют около 50 рабкоров предприятий и строек.

После выборов президиума с обширным докладом о задачах низовой печати в период сева, выступил зам. секретаря горкома партии тов. **Марандин.** Доклад был выслушан с большим вниманием, особенно в тех местах, где тов. Марандин подчеркивал исключительную организаторскую роль бригадных стенгазет.

— Главное, на чем должны сосредоточить свое внимание редактора стенгазет—это борьба за высокое качество работ, связанных с севом, чтобы сев провести обязательно на отлично. Проверить семена на всхожесть, все предусмотреть для сверхраннего сева, проследить за глубиной вспашки, хорошо знать все мелочи колхозной жизни. Если наш район по сельскому хозяйству до сих пор отставал, то теперь это отставание надо ликвидировать. Мы обязаны оправдать орден Ленина, полученный нашим краем. Для этого стенные газеты колхозов также должны работать на отлично. **(Аплодисменты всего зала).**

В прениях выступало около 20 человек. Выступавшие тт. **Филатов** (колхоз „Кузбасс„) и Путова (колхоз „Карл Маркс") останавливались на том, как они через стенгазету вскрывают все недостатки колхозной жизни. Другие товарищи жаловались на крайне недостаточное внимание к стенным газетам со стороны правлений колхозов и партийных организаций. Прения затянулись до поздней ночи. Подробные выступления редакторов стенгазет будут даны в следующем номере.

19 апреля, в 6 часов вечера в клубе ТЭЦ созывается заседание пленума горсовета, с повесткой дня:

1. Результат проверки выполнения соцдоговоров Кузбасского и краевого слетов. (Докл. т. Экстерсон—инструктор Крайисполкома).
2. Состояние работы среди нацменьшинств. (Докл. тов. Зарыпов—инструктор ВЦИК'а).
3. Оргвопросы.

На заседание обязываются явкой и руководители действующей промышленности и строек.

Приглашаются рабочие-ударники, советский, профсоюзный и партийный актив.

Президиум горсовета.

Вызываем на соревнование все совхозы района

Рабочие и служащие Щегловского свиносовхоза начали подписку на заем второго года второй пятилетки. В первый день подписки комсомольский актив и лучшие финударники т. т. **Микриевский, Старчиков, Григорьев, Пронькин, Богославский, Величко, Миничев,** охватили подпиской 128 человек на сумму 11.790 рублей. Впереди всех вышла лучшая ферма совхоза Барановская №3, где подписались полностью все рабочие и служащие, затем тракторный парк, охвативший подпиской 83 проц. своего коллектива.

Рабочие совхоза хорошо понимают, что займы пролетарского государства идут на ускорение строительства социализма, укрепление обороноспособности страны и улучшение материального благосостояния трудящихся. Этот заем будет займом борьбы за зажиточную жизнь рабочих и колхозников нашей страны. Рабочие взяли обязательство бдительно охранять социалистическую собственность совхоза, своевременно выполнить все производственные задания как по весеннему севу, так и по развитию животноводства и вызывают на социалистическое соревнование совхозы Кемеровского района, чтобы реализовать заем на отлично.

Нач. политотдела Минаев

Ягуновский сельсовет созывает слет финударников

В Ягуновском сельсовете 16 апреля, как только получили постановление правительства о выпуске нового займа, на заседании президиума сельсовета с привлечением актива подробно проработали решение правительства и все единодушно одобрили его. И тут же провели подписку на заем. Все присутствующие подписались на сумму 3995 рублей.

На этом заседании выбрали бригады, которые будут проводить массово-раз'яснительную работу и реализацию займа в колхозах «Заветы Ленина» и имени Ворошилова.

Решили 17 апреля созвать слет Финударников сельсовета, на котором также подробно проработать постановление правительства и наметить пути реализации займа. Решили добиться, чтобы ни одного колхозника и единоличника не осталось без облигации нового займа.

Председатель сельсовета **Сысолятина.**

Колхозники подписываются на трехнедельный доход

Обсудив решение правительства о выпуске нового займа «Второго года второй пятилетки» общее собрание молочно-товарной фермы и конюха колхоза «Победитель» одобрили это постановление и все колхозники, присутствующие на собрании подписались на новый заем в сумме не ниже 25 рублей на каждого трудоспособного.

Собрание поручило тт. **Лучинину Николаю** и **Бушуеву** Александру оформить подписку на новый заем и к празднованию первого мая по ферме полностью закончить подписку нового займа. Вместе с тем мы обязуемся—заявили колхозники—полностью ликвидировать задолженность по займу второй пятилетки первого выпуска.

Призываем всех колхозников и единоличников нашего сельсовета последовать нашему примеру и всем подписаться на заем.

По поручению общего собрания доярки: **Устюжанина, Косых, Тотлянина.**

Конюха: **Лучинин М., Устюжанин М.**

Бригада КОЛЬДИБЕ ОВА (химзавод) первая развернула подписку на заем и первая закончила охват займом всех рабочие бригады. На снимке: т. Беляева, Кольдибеков, Соблин, Коваль, за подпиской.

В КОЛХОЗЕ „ВПЕРЕД К СОЦИАЛИЗМУ" РЕАЛИЗОВАНО ЗАИМА НА 4690 РУБЛЕЙ

В колхозе «Вперед к социализму» на 17 апреля реализовали заем второго года второй пятилетки на сумму 4690 руб., подписка продолжается. Лучшие колхозники передовики первыми подписались на заем: Ревенский на сто рублей, Пестов П. на сто руб.—он вызвал последовать его примеру т.т. Мирончикова, Басатырева М.

Одновременно во всех бригадах колхоза постановили вызвать на соревнование по быстрейшей реализации займа и полному охвату подпиской всех колхозников колхоза «Серп и молот».

Председатель сельсовета **Баранов.**

Ударники первыми подписались на заем

Подписка на заем на строительстве углеперегонки началась 15 апреля с раннего утра. Лучшие финударники т.т. **Бараулин, Голубков, Баранов, Пятикопеечный** и другие в этот день с 6 часов утра были на площадке строительства. При раскомандировках, за 15 минут до начала работы бригадиры, профорги и лучшие финударники проводили пятнадцатиминутные митинги по проработке постановления правительства о выпуске займа «Второго года второй пятилетки». После митинга началась активная подписка.

Первой из 20 бригад стройучастка углеперегонки подписалась на месячный заработок ударная бригада плотников тов. **Пятикопеечного.** За ней бригада нацмен землекопов **Бежегитова,** бригада каменщиков **Великанова** и другие. В первый день подписки на стройучастке было охвачено подпиской на заем 10 бригад.

По механическому и монтажному цеху в первый день подписалось на месячный заработок из 130 рабочих—93. Монтажники взяли на буксир отстающие бригады стройучастка.

К 3 часам дня 15 апреля подписка на заем, при средней месячной зарплате в 117 тысяч рублей, выразилась в 72215 рублей.

Лучшие ударники производства показали образцы активности подписки собственным примером. Учетчик тов. **Кузнецов** подписался на 250 руб. при зарплате в 150 руб. Бригадир монтажной бригады тов. **Мягких** при зарплате 120 рублей подписался на 150 руб. Тов. **Бурмакин** мастер монтажного цеха подписался на 350 руб. оклад 300 рублей.

Финударники и лучшие ударники строительства взяли обязательство закончить подписку на заем по строительству к 1 мая к празднику международного пролетариата.

Н. З.

Тов. БУРМАКИН—мастер монтажного участка Углеперегонки, подписался на заем на 350 рублей.

ПОСТАВИТЬ ДЕЛО УЧЕТА ПО ОПЕРАТИВНОМУ

На предприятиях, стройках, колхозах и совхозах развернулась подлинно-большевистская работа по реализации займа. Ряд коллективов, предприятий и учреждений уже охватили подпиской рабочих и служащих. Между тем горФО (**Кузнецов**), горсберкасса (**Бухалов**) плетутся явно в хвосте займовых кампаний. Они до сего времени не знают, как идет подписка в городе и тем более селе. Сводки о подписке на заем в горсберкассу поступают самотеком. Надо сейчас же принять меры к тому, чтобы поставить дело учета по оперативному

20 апреля слет финактива

20 апреля 1934 г. в 7½ часов вечера в большом зале Дворца труда состоится слет финансового актива г. Кемерово с вопросами о ходе развертывания работы по подписке на заем. На слете будут заслушаны рапорта передовых предприятий и строек.

Парткомы, постройкомы и комсомольские комитеты обязаны обеспечить явку всех финактивистов, а также выслать своих представителей, ответственных за успешное проведение займовой кампании.

После работ слета художественная часть. Пригласительные билеты получить в центральной сберкассе.

Горком ВКП(б), ГК ВЛКСМ, Горсовет, Горпрофсовет.

ВЕСЬ КОЛЛЕКТИВ ОХВАЧЕН ЗАИМОМ

В производственном коллективе Союзтранса — 108 рабочих и служащих. Подписка на заем началась 15 апреля и на основе развернутой массовой работы все рабочие подписались.

Все 108 рабочих и служащих подписались на заем на 100,2 проц. к месячной зарплате. Фонд месячной зарплаты 16190 рублей, подписались на 17190 рублей.

Охвачено подпиской 20 человек

Ознакомившись с постановлением правительства о выпуске займа **второй пятилетки** (выпуск второго года) и, обсудив на общем собрании коллектива ОРС'а левобережного строительства Кемкомбинатстроя, единогласно подписались на месячный заработок.

В результате уже 15 апреля охвачено подпиской 20 чел. на сумму 725 рублей

По поручению общего собрания.

Халецкая, Иванов.

МАССОВУЮ РАБОТУ В ОСНОВУ ПОДПИСКИ НА ЗАЕМ

16 апреля на пленуме Комиссаровского сельсовета с присутствием актива проработано постановление правительства о выпуске займа «Второго года второй пятилетки». На пленуме присутствовало 48 человек членов сельсовета и актива. Все единодушно одобрили постановление правительства и тут же развернули подписку на заем. На этом пленуме было реализовано займа на сумму 5365 рублей.

На этом пленуме решили разбить поселки на десятидворки, широко развернуть общественно-массовую работу среди колхозников и единоличников.

Морозов.

ВСЕ ТРУДЯЩИЕСЯ СТАНУТ ЗАЖИТОЧНЫМИ

Колхозный строй в деревне победил окончательно и бесповоротно. Колхозы и совхозы стали господствующей силой сельского хозяйства. В промышленности и сельском хозяйстве нашей страны происходит мощный под'ем. Этот бурный под'ем хозяйства привел к коренным улучшениям в материальном положении и во всем быту трудящихся.

Наши успехи в промышленности и сельском хозяйстве позволяют еще выше поднять уровень жизни всех колхозников. И на первом всесоюзном с'езде колхозников—ударников устами тов. Сталина партия дала лозунг: **сделать всех колхозников зажиточными.** „Этот лозунг,—сказал тов Сталин на 17 с'езде партии,—**касается не только колхозников. Он еще больше касается рабочих, так как мы хотим сделать всех рабочих зажиточными,—людьми, ведущими зажиточную и вполне культурную жизнь"**-

Многие тысячи бывших бедняков и середняков уже стали в колхозах **зажиточными.**

Сегодня их тысячи, завтра будут—миллионы. К этому твердо идет дело.

Но находятся люди, которые этой великой перемены не понимают. Они рассуждают так: партия поставила задачу **„сделать всех колхозников зажиточными".** Но, если все станут зажиточными, значит, бедноты не будет. А ведь беднота была всегда нашей опорой. Как же нам без бедноты работать? На кого же тогда опираться?

В своем докладе на XVII с'езде партии товарищ Сталин резко осудил такие взгляды.

Когда ленинцы опираются на бедноту? Когда есть капиталисты и кулаки и есть беднота, которую капиталисты и кулаки эксплоатируют.

А что мы сейчас имеем? Капиталистические элементы разгромлены. Беднота от эксплоатации избавлена. Беднота быстро поднимается к зажиточной жизни. К этому именно мы и стремимся. Не сохранять и укреплять, а **уничтожить бедность и поднять бедноту до зажиточной жизни**—в этом состоит задача ленинской партии.

Мы строим социализм. Он может быть построен на основе бурного роста народного хозяйства и изобилия всяких материальных и культурных благ на пользу трудящихся.

Кто думает иначе, тот извращает понятие о социализме, кто думает, что социализм может быть построен на основе нищеты, тот делает из социализма посмешище.

Во второй пятилетке мы поднимаем и рабочих, и всех бывших бедняков, и всех бывших середняков до зажиточной жизни. Так сказала партия. А слово большевиков никогда не расходится с делом.

И. Мок

ПОДНЯТЬ УРОВЕНЬ ПОТРЕБЛЕНИЯ ТРУДЯЩИХСЯ

(ПИЩЕВАЯ ПРОМЫШЛЕННОСТЬ ВО ВТОРОЙ ПЯТИЛЕТКЕ)

17 с'езд партии поставил перед страной исключительной важности задачу; во второй пятилетке поднять уровень потребления трудящихся в 2—3 раза. Огромную роль в осуществлении этой директивы с'езда должна сыграть пищевая промышленность. Поэтому она будет развиваться во много раз быстрее, чем в первую пятилетку. Фабрики и заводы, об'единяемые только одним Народным комиссариатом снабжения, к концу второго пятилетия должны будут дать товаров почти на 12 миллиардов рублей. Это больше, чем **в два** с половиной раза превышает продукцию их в 1932 году.

По отдельным важнейшим видам потребления с'езд установил следующие задания: **сахару** должно быть выработано **два с половиной миллиона тонн,** увеличение более чем в три раза. Производство **консервов** установлено в размере **2 миллиардов банок**—увеличение более чем в три с четвертью раза. Мясная промышленность к концу второго пятилетия даст **миллион 200 тыс. тонн**—увеличение в два и три четверти раза. Наконец по рыбе—1 мил. 800 тыс тонн. Чтобы справиться с поставленными перед ней большими задачами, пищевая промышленность будет снабжена новейшей машинной техникой. Создается крупная машинная мясная промышленность (мощные мясокомбинаты). Улов рыбы посредством механизмов достигнет 75 проц. добычи государственной рыбной промышленности. Подвергнется широкой технической переделке также маслобойная промышленность.

В пищевой промышленности, также как и в других отраслях народного хозяйства, план второй пятилетки предусматривает огромное строительство новых фабрик и заводов.

Закончится строительство **17 мясокомбинатов,** начатых в первой пятилетке. Развернется строительство **23 новых комбинатов. Будет строиться большое количество сахарных заводов, 6 мыловаренных заводов. Намечено громадное увеличение флота в рыбной промышленности, строительство консервных, маслобойных заводов, кондитерских фабрик и т. д.**

Перед пищевой промышленностью особенно остро стоит задача — улучшить качество продукции.

Наша страна к концу пятилетки становится и по об'ему продукции в пищевой промышленности на первое место в Европе.

А. ЕЖОВ.

Печать — единственное оружие, при помощи которого партия ежедневно, ежечасно говорит с рабочим классом на своем, нужном ей языке (СТАЛИН)

Сайгушев А. редактор стенгазеты „Колхозный ударник“

БОРЕМСЯ ЗА ПРОВЕДЕНИЕ СЕВА НА ОТЛИЧНО

Редактором «Колхозного ударника» в колхозе «Путь Ленина», Кобылинского сельсовета я стал работать после созыва политотделом МТС курсов редакторов стенных газет. На курсах я получил указания как работать. Работу редактора после курсов я стал представлять себе яснее.

Вскоре после того, как я приехал с курсов, провел совещание с колхозниками, рассказал им как нужно писать в стенгазету, о чем писать. Меня поняли. Раньше газета у нас выходила с большими статьями. Подойдет к такой статье колхозник и ищет в заметке о чем же она говорит. Иной раз так и уйдет, не поняв чего хотела сказать газета. Теперь газета сколотила около себя актив в шесть человек. В посевную у нас этот актив должен увеличиться.

В подготовке к посевной газета принимает участие. Борясь за хорошее состояние коня к севу, наша газета показала двух конюхов: хорошего и плохого. Конюх **Сайгушев** Петр часто на работе спал, халатно относился к своим обязанностям. А вот конюх **Тепляков** Павел проявляет большую заботу о своих лошадях. **Теплякова** газета поставила в пример **Сайгушеву** и требовала, чтобы он относился к лошадям хорошо. Сейчас **Сайгушев** начинает исправляться.

Стенгазета выявила, что в колхозе не все сеялки отремонтированы. После освещения этого дела были немедленно приняты меры и сеялки были отремонтированы заново.

В этом году номеров газеты мы выпустили немного—всего два. Но с развертыванием полевых работ бригадную стенгазету будем выпускать ежедневно. Колхозную стенгазету и бригады МТФ думаем выпускать раз в декаду.

Во время сева через газету развернем соцсоревнование. Правление у нас уже сейчас организовало переходящий красный флажок, который будет присуждаться давшему лучшие показатели в работе.

Стенгазета «Колхозный ударник» в посевную ставит себе целью закончить работы в плановый срок, провести сев качественно хорошо. Под наблюдение берем лошадей, от посевной мы их должны сохранить со средней упитанностью.

Наша газета будет организатором за образцовое проведение полевых работ, за высокий урожай, чтобы сделать колхоз действительно зажиточным.

Тов. Бичурин—редактор стенгазеты колхоза „Искра“ Силинского с/совета

Развернув в газете соревнование, успешно подготовились к севу

С 1931 года до настоящего времени я работал в редколлегии стенной газеты. Сейчас меня выбрали редактором бригадной стенгазеты.

За 1934 год мы выпустили 6 номеров стенной газеты. Во всех номерах вели борьбу за подготовку колхоза к весеннему севу. В газете ставили вопросы: очистка и протравливание семян, ремонт сельскохозяйственного инвентаря и др.

У нас не ремонтировались сеялки и телеги. Мы написали об этом заметки. После их помещения правление колхоза сразу приступило к ремонту телег и сеялки.

Ставили вопросы и о подготовке коня к весне. Например конюх **Пушкарев** Н. плохо ухаживал за лошадьми—лодырничал. Мы об этом тоже написали заметку—правление сразу сменило его и поставило конюхом лучшего ударника тов. **Сусоева** С. Сейчас упитанность лошадей выше средней. Под наблюдением Сусоева вылечили больного производителя—жеребца, который при **Пушкареве** все время болел.

Через стенную газету мы вели соцсоревнование и ударничество. По подготовке к посевной вызвали на соревнование колхоз «Эфир-хвоя». В этом соревновании наш колхоз взял первенство—на сегодняшний день к севу подготовились полностью. Сельхозинвентарь отремонтирован, бригада укомплектована, люди расставлены по своим местам, семена отсортированы и испытаны на всхожесть. Всхожесть получилась хорошая: пшеница—93, овес—97 проц.

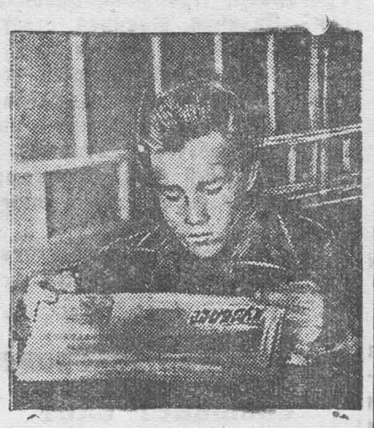

Тов. БИЧУРИН

Большой у нас недостаток в том что мы ход соревнования между колхозами проверяли недостаточно и слабо освещали этот вопрос в стенной газете.

Вторым большим недостатком у нас является то, что стенная газета не имеет у себя организованного постоянного актива селькоров.

После слета бригадных редакторов я ставлю своей задачей по-большевистски развернуть работу—борьбу за качественно высокий сев и урожай, за зажиточную колхозную жизнь.

Буду бороться, чтобы сев провести на отлично. Для этого в бригаде через стенгазету разверну соцсоревнование и ударничество между каждым членом бригады, между каждым звеном.

Сталинский поход рабселькоров за качество

РАБОТАЮТ ВРАЗВАЛКУ

Азотстрой—одна из важнейших строек Кемерово. В этом году должно быть закончено строительство первой очереди комбината.

Бюро горкома ВКП(б) вынесло решение об Азотстрое, которым обязало партийную, профсоюзную и хозяйственную организации строительства обеспечить полное выполнение строительного плана этого года.

Наша рейдовая бригада уже писала о том, что решение бюро горкома на Азотстрое не выполняется. Сегодня мы взяли на проверку выполнение еще двух пунктов этого решения горкома по Азотстрою.

Бюро обязало: «обеспечить своевременное доведение плана до участков и бригад и каждого рабочего в отдельности»...

Пункт не выполнен. Первый, второй и третий участки Азотстроя производственное задание на апрель получили 2 и 3 апреля, а механический цех только 7 апреля. Производственные задания до бригад в первой декаде доведены не были. Бригады работали вслепую, без заданий и нарядов на дневную работу. Так например бригада плотников первого участка товарища **Задруцкого**, комсомольская бригада **Гекало** (механический цех) до сего времени работают без плана.

Пред. цехкома первого участка **Денисов** и начальник участка **Скорик** отсутствие доведения плана до бригад об'ясняют тем, что на участке нет бумаги для писания нарядов, и в тоже время ничего не делают для приобретения этой бумаги, для того, чтобы бригады хотя бы на словах—знали свое месячное задание.

А это в свою очередь приводит к упадку трудовой дисциплины. Изо дня в день на всем Азотстрое работа начинается не в 8 часов утра, а в 9 часов. За полчаса до обеда работа кончается и начинается не сразу после обеда, а с опозданием минут на 40. Таким путем вместо 8-часового рабочего дня на Азотстрое рабочий день равен —6 часам.

Эти позорные цифры никого за живое не трогают. Ни начальник строительства т. **Уваров**, ни секретарь парткома т. **Мальгин** борьбы за уплотнение рабочего дня не ведут. А на участках и подавно. Цехком 1 участка **Денисов** на вопрос почему же рабочий день не уплотнен—отвечает:

— А я что сделаю?

Решение горкома обязало: «начать и закончить во втором квартале фундамент под завод синтеза-аммиака».

Решение не выполнено. По плану к 1 апреля запроектированы земляные работы на котловане здания синтеза аммиака механизировать на 80 проц. и в течение апреля и первой декады мая вынуть 18 тысяч кубометров земли.

Прошла уже половина апреля. К работам не приступлено. Механизмы не установлены, ибо зав. плановым отделом **Замаховский** не дал графика установки этих механизмов. Отремонтированные механизмы ржавеют под навесом около механического цеха

Для кладки фундамента под завод синтеза аммиака требуется 140 тонн арматурного железа. Железа нет ни тонны. Техснаб Кемеровокомбинатстроя этого железа не дает.

Для производства бутовой кладки арматурных работ на фундаменте требуется до 25 арматурщиков. На сегодня имеется только пять. Зав. учебной части отдела кадров **Беликов**—успокаивает:

— По нашему плану эти силы мы будем готовить с первого июня... Тогда как 20 июня работы по кладке фундамента завода синтеза-аммиака должны быть закончены.

Положение со строительством азотно-тукового комбината вселяет большую тревогу. Большевистской борьбы за выполнение строительного плана на Азотстрое—нет. Работают по-старинке, вразвалку.

Рейдовая бригада: **Гекало, Власов, Гордеев, Тарасова, Ларин, Бочкарев, Ковригин и друг.**

Тов. Колокольцев—колхоз „Путь к социализму“

Наша бригадная стенгазета будет выходить ежедневно

В нашем колхозе стенгазета пользуется большим авторитетом. Это вполне понятно: она почти целиком заполняется заметками о производственной жизни колхоза, клеймит разгильдяйство, показывает передовиков и помогает изживать недочеты. Активных селькоров в колхозе более десятка.

Сейчас помимо общеколхозной газеты мы создаем еще две бригадных: в полеводческой и огородной бригадах. Редактировать газету полеводческой бригады поручили мне. Кроме меня, прослушавшего районные селькоровские курсы, в этой бригаде еще три активных селькора.

Первый номер нашей газеты выйдет 22 апреля. На селькоровском совещании мы обсудили план этого номера. В нем будет освещено, насколько бригада готова к севу. Тут же предполагаем поместить вызовы и самообязательства по посевной наших лучших ударников. Выпуская этот номер за пятидневку до начала сева, мы в последний момент помо жем устранить в бригаде десятки мелких недоделок, которые иначе могли бы остаться незамеченными.

Силой селькоровского пера мы добились того, что полевой стан бригады будет культурным станом.

Селькоры с первых дней весны подняли в газете вопрос о сооружении топчанов, о приобретении музыкальных инструментов, футбола и библиотеки для полевого стана. Они же настояли на том, чтобы на стане построили баню. Баня сейчас достраивается, газеты выписаны, библиотека, хотя и небольшая, приобретена.

С первого дня пахоты (по плану —с 27 апреля) стенгазета в нашей бригаде будет выходить ежедневно. Мы, селькоры, уверены, что с ежедневным выпуском справимся. Отдельные срочные заметки будем добавлять в газете даже в промежутки между двумя выпусками.

Редактор стенной бригадной газеты колхоза „Луч будущего“, Кедровский сельсовет, тов. КОКОРИЧ

Очень важным я считаю в работе бригадной газеты повседневное внимание к труду тех колхозников, которые стараются образцово выполнять свои задания. Если мы отметим в газете колхозницу, сварившую для бригады хороший обед, у ней появится желание приготовить обед еще лучше.

Сейчас, по инициативе селькоров, все колхозники бригады заняты проработкой доклада тов. Сталина на XVII партс'езде. К моменту выезда нашей бригады на пахоту этот важнейший исторический документ будет знать каждый колхозник.

Сер. Р.

Тов. СухинН. —редактор стенгазеты „За урожай“

СТЕНГАЗЕТА ПОМОГЛА УСТРАНИТЬ НЕДОСТАТКИ

В нашем колхозе «Ударник второй» стенгазета «За урожай» выпускалась не систематически. Когда я окончил семидневные курсы редакторов стенгазет и как только переизбрали редколлегию, то работа стенной газеты оживилась. В состав редколлегии вошли лучшие ударники, из которых один старый член партии. Стенгазету мы наметили выпускать один раз в пятидневку.

До 6 апреля в нашем колхозе с. х. инвентарь полностью отремонтирован не был. Стенгазета взяла на буксир отстающие участки по ремонту и нерадивого бригадира полевода Гурина. Через несколько дней Гурин разбил колхозников по отдельным группам, закрепил за каждым из них инвентарь, указал кто и что должен делать во время сева.

В стенгазету постоянно пишут только четыре селькора. Правда, принимают активное участие даже и те колхозники, которые сами не умеют писать заметки, но все же актив селькоров мал. Нам нужно создать постоянный селькоровский пост. Тогда мы сможем в посевную кампанию выпускать стенгазету ежедневно.

На углеперегонке часами простаивают без работы

Рабочий день на строительстве углеперегонного завода не уплотнен. 13 апреля десятник по каменным работам **Милякин** снял с работы 7 каменщиков бригады **Великанова**, с электроподстанции и направил их десятнику **Кривову**. Рабочие проходили 3 часа и к работе приступили вместо 8 часов утра с 11 часов дня, так как десятник Кривов о посылке ему 7 рабочих ничего не знал. Часто каменщики перебрасываются с одной работы на другую. Например, 13 апреля десятником были направлены 4 человека на устройство горнов в кузнице, оказалось, что туда требуется не 4, а только 2 человека. Двое рабочих проходили 3 часа без дела в поисках работы.

Плохо обстоит дело в бригаде каменщиков **Великанова** с трудовой дисциплиной. Работа зачастую начинается не с 8 ч. утра, а с 9: кончают также не в 5, а полпятого.

Ни бригадиры, ни десятники не занимаются вопросом уплотнения рабочего дня. Начальнику строительного участка тов. Бесценному надо вменить в обязанность десятников вести правильную расстановку сил, и ликвидировать частые переброски, которые с'едают много рабочего времени. **Каменщик—Кочемасов.**

К сверхраннему севу готовы

Сверхранний сев колхоз «Пчелка» Силинского сельсовета, нынешней весной будет проводить первый раз.

К сверхраннему севу колхоз подготовился. Под сев отведен участок земли в три га, С осени земля была приготовлена под зябь. Семена отсортированы и протравлены.

В связи с подготовкой к районному слету бригадных редакторов в колхозе проведен пробный выезд в поле, который показал, что колхоз к севу готов. При проверке комиссия нашла небольшие недочеты, как например, клеща у одного хомута сколота, требуется ремонт, а также надо сменить одну колесуху плуга звена пахаря тов. **Имашева**, тов. Имашев этот недостаток после пробного выезда обязался немедленно устранить.

План работ полеводческая бригада сейчас имеет. Нормы выработки проработаны и доведены до каждого члена бригады. Оценку в трудодних колхозники также знают. В прошлом году на трудодень пришлось 4 кгр. 400 грамм хлебом и 1 р. 4коп. деньгами. В этом году колхоз организует борьбу за высокий урожай, с тем, чтобы получить большой урожай и поднять вес трудодня с тем, чтобы полностью оправдать великую награду, полученную нашим краем—орден Ленина.

Еремеева.

Что стало с пятью укладами, о которых говорил Ленин

Ленин говорил в 1918 году, что в нашей стране имеются элементы (части) пяти различных хозяйственных укладов. Эти уклады таковы:

во первых, **патриархальное (натуральное)** хозяйство, то-есть хозяйство тех крестьян, которые почти не пользовались рынком и сами производили необходимое для себя;

во-вторых, **мелкотоварное производство**, то-есть хозяйство большинства крестьян из тех, что продают хлеб;

в-третьих, **частно-хозяйственный капитализм**, то-есть хозяйство городской буржуазии и кулачества;

в-четвертых, государственный капитализм, принявший у нас форму аренды государственных предприятий и земель местной и иностранной буржуазией;

в-пятых, **социализм**, то-есть хозяйство, в котором уничтожена частная собственность на средства производства.

С тех пор, как Ленин говорил про эту многоукладность страны, прошло 16 лет. Рабочий класс, руководимый партией Ленина, Сталина, в прочном союзе с крестьянством, на рельсах нэпа проделал огромный путь.

В итоге первой пятилетки наша страна из нищей, отсталой, где преобладало мелкое раздробленное хозяйство крестьян, превратилась в страну передовую, индустриальную, с мощной промышленностью и самым крупным земледелием в мире.

Что же стало с теми пятью укладами, о которых говорил Ленин?

Как они изменились?

Первый уклад—патриархальный—уже не существует. Мы добились этого благодаря огромным успехам социалистического строительства в отсталых национальных окраинах, где в наибольшей степени имелись остатки натурального хозяйства.

Не существует государственного капитализма. Он не получил большого развития. Наше государство своими силами сумело поднять и двинуть дальше развитие социалистической промышленности, не прибегая к помощи иностранного капитала.

Третий уклад—частно-хозяйственный капитализм—нами также ликвидирован. Городская буржуазия (нэпманы), которая вкладывала свои капиталы, главным образом, в оптовую и розничную торговлю и частью в производство, вытеснялась по мере развития кооперации, госторговли и социалистической промышленности.

Немного сложнее обстояло дело с ликвидацией деревенской буржуазии (кулаков), которая была наиболее многочисленным врагом советской власти.

До начала массовой коллективизации деревня состояла из 25 миллионов мелких, разрозненных крестьянских хозяйств. Процент совхозов и колхозов был ничтожен. Партия в этих условиях проводила политику ограничения эксплоататорских тенденций (стремлений) кулачества. Одновременно партия подготовляла базу (основу) для перевода распыленных крестьянских хозяйств на рельсы коллективизации. Этой базой служит созданная за годы первой пятилетки современная тяжелая промышленность, снабжающая деревню тракторами, комбайнами и другими сложными сельскохозяйственными машинами.

В 1929 году трудящееся крестьянство массой пошло в колхоз. Тем самым была создана основа для развернутого наступления против капиталистических элементов деревни.

Под гениальным руководством товарища Сталина партия перешла от политики ограничения кулака к политике ликвидации кулачества как класса.

Теперь колхозный строй победил окончательно и бесповоротно. Тем самым уничтожена почва для произрастания капитализма, каковой было мелкотоварное производство.

Победой колхозного строя разрешена самая трудная задача социалистической революции.

Совхозы и колхозы вместе владеют 84,5 проц. всех зерновых площадей. «Это значит, что колхозы и совхозы вместе стали такой силой, которая решает судьбу всего сельского хозяйства и всех его отраслей». (Сталин. Отчетный доклад на 17 с'езде партии).

Из сказанного видно, что капиталистическое хозяйство в СССР уже ликвидировано, а единолично крестьянский сектор в деревне оттеснен на задний план и вынужден подчиняться и приспосабливаться к колхозному строю.

Теперь социалистический уклад стал безраздельно господствующей силой на всех участках народного хозяйства. А это и означает, что социализм победил в нашей стране.

Во второй пятилетке социалистический уклад станет единственным хозяйственным укладом в стране. Мы этого достигнем путем коллективизации остающихся 35 проц. хозяйств единоличных крестьян и кооперированием всех кустарей.

Ликвидация многоукладности хозяйства страны не проходила и не проходит мирным путем. Только в ожесточенной классовой борьбе с врагами рабочих и трудящихся крестьян, разгромом контрреволюционного троцкизма и кулацкого правого уклона партия, под руководством товарища Сталина, смогла обеспечить победу социалистического уклада.

Дальнейшим укреплением пролетарской диктатуры мы добьемся полного уничтожения остатков разгромленного, но не добитого классового врага, преодоления пережитков капитализма в сознании людей и превращения всех трудящихся в социалистических тружеников.

Р. Арк.

Превратить Кузбасс во второй Донбасс (Сталин)

УМНОЖИМ КОЛОННЫ СОРЕВНУЮЩИХСЯ ЗА ЛУЧШИЙ РАПОРТ К ПЕРВОМУ МАЯ

ВЫЗЫВАЕМ НА СОРЕВНОВАНИЕ БРИГАДЫ ПРОКИНА И ТИМЧЕНКО

Наша молодежная бригада **Белоусова** (механический цех мехзавода) не раз показывала примерные образцы работы. Мы досрочно закончили ремонт тракторов к весенне-посевной кампании. Из месяца в месяц перевыполняем свое производственное задание.

Готовясь к международному пролетарскому празднику первого мая **мы даем обязательство выполнить апрельское задание на 120 проц.**, обязуемся подпиской на заем второй пятилетки (выпуск второго года) охватить всех рабочих.

На выполнение этих же пунктов вызываем на соревнование бригаду Прокина и Тимченко.

По поручению бригады **Белоусов Огородов.**

Сигнал рабкоров

электродепо

При электровозном депо Центральной шахты никто ничего не знает и никто ни за что не отвечает. О смене электролита много говорили, но дела нет. Батареи стали выдерживать только по 2 часа, ибо у них нужно сменить электролиты, но этого не делается. О чем думает руководство депо неизвестно. Сейчас из 5 машин работают, и то с грехом пополам, только две. Уголь остается в забое. Надо заставить начальника депо тов. **Григорьева** взяться наконец за приведение в порядок электродепо, иначе мы сорвем подготовку к встрече первомайского праздника.

Рабкоры: **Андреев, Аникина.**

ВКЛЮЧАЕМСЯ

во всесоюзный конкурс шахт

Смена тов. ЛАТЫПОВА второй район Центральной шахты, за 11 дней апреля по плану должна была дать угля 396 вагонов. Фактически бригадой выдано 426 вагонов. Смена десятника тов. ЛАТЫПОВА самая передовая смена в районе. Постановление правительства о выпуске нового займа смена тов. ЛАТЫПОВА встречает новым производственным под'емом. Готовясь к 1 мая, наша смена 6 надменская бригада, обязалась темпы, взятые в первой декаде апреля, не снижать. Месячный план выполнить не ниже 110 проц. Мы боремся за улучшение качества угля для отборки породы в забое поставили специальный ящик. Наша бригада включается во всесоюзный конкурс и вызывает на соревнование 27 бригаду 4 район Центральной шахты.

Бригадир АЮПОВ,
Профорг ШАРИФУЛИН,
Ударники: АХМЕДЗЯНОВ, ИСУПОВ, БЕСЕМБЕКОВ, ПЕТРИШЕВ.
Десятник ЛАТЫПОВ.

Тов. СЕМЕНОВ—ударник Диагонального уклона Центральной шахты

Форсировать подготовительные работы

Нарезные работы Владимировского пласта Центральной шахты быстрым темпом продвигаются к границе шахтного поля. Бригады и организация труда построены так, чтобы в октябре 1934 г. подготовительные работы закончить и открыть широчайший фронт очистных работ, с двух сторон, на 20 ходок. Но снабженцы могут сорвать эту перспективу, они мало интересуются производством и добычей. Еще в начале марта 3 район предупредил главного инженера т. **Андреева** и зав. шахтой **тов. Никитина** о том, что требуются экстренные меры по обеспечению района воздушными трубами в 3 дюйма, в 2 дюйма, а также рельсами. Пуском 3 уклона можно будет подрезать Владимировский пласт, дающий 40 проц. общей добычи шахты.

Повседневные напоминания и просьбы встречают или неуверенные обещания, или остаются без ответа. Руководство шахты приходит в район, требует добычу и замечает, что у нас рабочие жалуются на недостачу воздуха для молотков, да как же хватит если работают молотком на полутора радюймовой линии длиною в 400 метров. Это разве порядок? Разве молоток, работающий на 1½--2 атмосферах, может дать свою производительность? Никогда. Через два-три дня совсем остановится и нарезке конец.

Лес таскаем волоком на 500 метров и перебрасываем его десятки раз потому, что не действует 3 уклон. Это разве рационализация? Бюрократизм и безответственность отдела снабжения—вот что это. За целую зиму не найти каната для уклона,—это неслыханное дело. Есть трубы на Щегловской шахте, есть где нибудь, конечно, рельсы и канат. Все это можно и нужно достать.

Желая работать по-большевистски, прийти к 1 мая с лучшими показателями и завоевать первенство на конкурсе шахт,—требуем от главного инженера рудоуправления тов. **Белоусова** и управляющего рудником т. **Суханова** немедленно нажать на свой аппарат и через 2 дня доставить нам 2-3 дюймовых труб, рельс и канат, иначе остановятся подготовительные работы района и шахта окажется в недалеком будущем в прорыве. Мы должны рапортовать 1 мая о развороте подготовительных работ.

Забойщик 3 района
Н. Тихенко.

План выполним на 120 процентов

На Кемеровский мехзавод мы приехали из Германии и с первых же дней работы стали помогать заводу в выполнении производственной программы, стали передавать рабочим свой производственный опыт.

Готовясь к первому мая, мы обязуемся выполнить апрельское задание на 120 проц. будем участвовать в работе по охвату всех рабочих механического цеха подпиской на заем второго года второй пятилетки, обязуемся еще больше усилить передачу нашего опыта советским рабочим.

По поручению инрабочих мехзавода: Шюринге, Рестер, Гурский

НА СНИМКЕ бригада Белоусова (мехзавод). Т.т. БЕЛОУСОВ, ОГОРОДОВ. ВЕРАКС

Производительно работать, культурно жить

Только за последнее время наш котельный цех мехзавода стал выполнять производственное задание. Это достижение нам нужно закрепить.

Готовясь к первому мая, наша ударная бригада Аткулова дает обязательство выполнить апрельское производственное задание на 120 процентов, добиться полного охвата рабочих цеха—подпиской на заем и к великому пролетарскому празднику привести наши рабочие жилища в культурный вид.

По поручению бригады—
Аткулов.

НАНЕСТИ СОКРУШИТЕЛЬНЫЙ УДАР ПО КАНЦЕЛЯРСКО-БЮРОКРАТИЧЕСКОМУ ОТНОШЕНИЮ К СПЕЦИАЛИСТАМ В МАСЛОТРЕСТЕ

Перед совхозами и колхозами 17 с'ездом партии поставлена ответственная задача—по-большевистски взяться за под'ем социалистического животноводства.

Выполнить эту великую задачу можно только тогда, когда за ее разрешение будут активно бороться все коммунисты, комсомольцы, рабочие совхозов, колхозники и все специалисты сельского хозяйства.

„Нечего и доказывать, что советские люди, бравшие не одно серьезное препятствие на пути к цели, сумеют взять и это препятствие" (Сталин).

Каждому ясно, что в деле успешного под'ема социалистического животноводства большое значение будет иметь овладение рабочими совхозов и колхозниками зоотехнической и агрономической науками для того, чтобы обеспечить скот правильным уходом и питательными кормами. Отсюда роль сельско-хозяйственных специалистов, а в частности роль ветврача, зоотехника и агронома становится исключительно важной и ответственной.

Всем специалистам, работающим честно на дело социалистического строительства, партия и правительство создают все необходимые условия для продуктивной работы. Борьба за закрепление специалистов на каждом предприятии, в совхозе и колхозе—важнейшая задача сегодняшнего дня.

„Вопрос об устойчивых кадрах каждой отрасли, на каждом предприятии играет, конечно, решающую роль для того, чтобы инженеры осваивались с работой". („Правда", 30 марта).

Так и только так определяют свое отношение к специалистам партия и правительство.

Совсем по другому разрешают вопрос о специалистах руководители Кузбасского Маслотреста.

На столе директора треста т. **Палькина** лежала серая бумажка.

А на ней фиолетовыми чернилами написано: список специалистов, ушедших с работы в Маслотресте, с 1 августа 1933 года. Всего 14 человек.

Мы интересуемся почему в Маслотресте такая недопустимая текучесть специалистов? Почему после 3-4 месяцев работы в Маслотресте, специалисты неудержимо бегут оттуда, кто куда?

Директор **Палькин** такое положение об'ясняет очень просто: **Толчин**—инженер строитель, поработав в тресте 1 месяц, уехал в отпуск и не вернулся. **Таубин**—зоотехник уехал в отпуск и больше не приехал. **Фомин** ветврач из отпуска не вернулся. **Лаптев**—техник строитель, он у нас, — говорит **Палькин**, — по существу не работал, не понравилось и уехал. **Синцов**—инженер механик, по мнению директора, ничего не понимал в тракторах, так его просто выгнали из треста. **Лошкунов** — инженер механизатор уехал за семьей, но обратно не приехал.

Примерно в таком же духе Палькин об'ясняет уход и других специалистов. Можно ли считать такие об'яснения Палькина правильными? Нет нельзя. Ибо они не содержат ни одного грамма правды. Такие об'яснения текучести в тресте специалистов может давать только щегловский мещанин, только политически близорукий барин, а не руководитель треста и тем более не большевик.

В чем истинное положение текучести специалистов в Маслотресте? Оно состоит в том, что Палькин лично и тем более аппарат не проявляют заботы о специалистах. Оно состоит в том, что в аппарате треста и у самого Палькина существует вредная оппортунистическая недооценка роли и значения специалистов в развитии совхозного производства. Наконец оно состоит в явном проявлении барско пренебрежительного отношения к специалистам.

Волнует ли Палькина и его помощников такая текучесть специалистов? Нисколько. Приняты ли большевистские меры к закреплению специалистов? Пока еще не видно. Улучшения в закреплении специалистов нельзя ожидать и дальше, если Палькин не поймет истинных причин текучести специалистов и не примет меры к устранению этих причин.

Мы имеем множество фактов грубого, невнимательного и нечуткого отношения к специалистам. Агроному **Бреер** при выезде его на работу в совхоз было предложено очистить квартиру в 24 часа, в то время как он еще не имел квартиры в совхозе. Мы имеем такие факты когда при приеме на службу говорят об одной ставке зарплаты, а потом выплачивают другую (агроном **Никифорова**), имеются и такие факты когда специалистов росчерком пера переводят из высшей категории снабжения в низшую, причем это определяется не качеством работы, а мотивом малосемейности (гидротехник Кузьменко). А самое главное не прислушиваются к голосу специалистов, не проявляют интереса и внимания к их агротехническим советам.

На складах совхозснаба еще с 1932 года лежит сорок тонн неиспользованного для удобрения суперфосфата. Вывозкой навоза на поля руководители треста интересовались формально, в результате план выполнен всего лишь на 18,2 процента. План сбора золы на 652 га тоже не выполнен. Агрономы треста предлагали сжечь сухой навоз и золу использовать на удобрение полей. Это предложение не принято и в жизнь не проведено. Зачем советы специалистов, когда в тресте есть такие умники как Каргаполов, которые проповедуют „теорию" о том, что наша почва не принимает удобрений. Парторганизация и директор треста этой явно вредительской теории не дают большевистского отпора.

Все эти факты свидетельствуют о явно-бюрократическом чиновничьем пренебрежительном отношении в Маслотресте к специалистам и к удовлетворению их материальных нужд, **Палькин** не уяснил указаний партии, что каждый прием специалиста на работу должен сопровождаться глубоким вниманием, проявляя большевистскую чуткость к нему. Руководитель предприятия должен не только прочитать путевку и ознакомиться с анкетой, но надо суметь каждого специалиста поставить на свое место и создать ему благоприятные условия для работы.

Чиновники в Маслотресте не понимают политики партии по отношению специалистов.

Надо нанести сокрушительный удар по чиновникам и канцелярско-бюрократическому отношению к специалистам Маслотресте.

Специалисты Маслотреста должны быть поставлены в благоприятные условия работы.

Бригада газеты „Кузбасс"
Браславец Салагайчин

19 апреля в 9 часов вечера местного времени, крайкомом ВКП(б) проводится радиоперекличка по вопросу хода реализации займа.

Всем первичным партийным, комсомольским организациям и ФЗМК предлагается организовать коллективное радиослушание с привлечением финансового актива и ударников-производственников.

Сельсоветы организуют радиослушание актива и финударников колхозников и единоличников.

Все руководители организаций, предприятий и строек обязываются представлением сводок о произведенной подписке 19 апреля к 5 часам дня в горсберкассу.

Горком ВКП(б) ГИКВЛКСМ, Горсовет, Горпрофсовет.

Наша консультация

ПОЧЕМУ ПАРТИЯ СЧИТАЕТ РАЗВИТИЕ СОВЕТСКОЙ ТОРГОВЛИ ВАЖНЕЙШЕЙ ЗАДАЧЕЙ ДНЯ

XVII с'езд ВКП(б) подвел итоги грандиозной работе, проделанной за годы первой пятилетки. Гигантски выросла промышленность. Только за последние 4 года количество товаров, производимых в нашей стране увеличилось больше чем в два раза. В то время, как в Америке производство уменьшилось на треть, во Франции—на четверть, в Англии—на 1/6.

Выросла не только промышленность. Выполнение плана индустриализации страны, создание собственной базы машиностроения помогли быстро двинуть вперед и сельское хозяйство. Переход от мелкого раздробленного крестьянского хозяйства к строительству колхозов и совхозов, окончательное укрепление колхозного строя обеспечили значительный рост продукции сельского хозяйства.

Выросло сельское хозяйство, расширились посевные площади, повысилась урожайность, поднялась товарность. Все это привело к резкому увеличению заготовок продуктов сельского хозяйства. Зерновых культур в 1933 году заготовлено на 22,8 процента больше, чем в 1932 году. План маслозаготовок был выполнен досрочно—25 ноября. Заготовки подсолнуха увеличились в 1933 году на 54 процента; картофеля—на 50 проц.; льно—семян—на 58 проц.; сахарной свеклы—на 34 проц.

«Мы имеем таким образом:

а) рост продукции промышленности, в том числе продукции по ширпотребу;

б) рост продукции сельского хозяйства;

в) рост потребностей и спроса на продукты и изделия со стороны трудящихся масс города и деревни". (И. Сталин).

Достаточно ли это для нормального развития страны, строящей социализм? На этот вопрос со всей ясностью ответил вождь нашей партии—товарищ Сталин. Он говорил:

„Некоторые товарищи думают, что достаточно наличия этих условий, чтобы экономическая жизнь страны забила ключом. Это—глубокое заблуждение. Можно представить, что имеются все эти условия, но если товар не доходит до потребителя, экономическая жизнь не только не может забить ключом, а наоборот—будет расстроена и дезорганизована до основания".

Приведем несколько примеров для иллюстрации этого положения.

Первый пример. В Днепропетровской области на складах потребкооперации лежит товаров на десятки миллионов рублей, завезенных для колхозников и колхозов, продающих хлеб государству. Кооперация заготовляет хлеб исключительно плохо. Уйма ссылок на недостаток товаров. Однако проверка, произведенная в области, показала, что внутри самой области имеются почти все необходимые колхозникам товары, но рассылаются они механически, без учета действительных потребностей отдельных районов, без учета спроса потребителя. Получается, что товары есть и товаров нет. Там где они не нужны—их много, а там где они нужны—их нет.

Пример второй. Летом 1933 года в утильцехах заводов и фабрик и в магазинах торгующих организаций, накопилось большое количество готовых изделий. Изделия эти не продавались—покупатель их не брал. Оказалось, что десятки фабрик и заводов производили одни и те же изделия, не считаясь с потребностями рынка. Так например печных заслонок и самоварных труб было произведено во много раз больше того, что требовалось, а других предметов домашнего обихода почти не производилось. Произошло это потому, что утильцеха работали наугад, не зная, что и для кого нужно производить, не учитывая потребностей и запросов потребителей.

Пример третий. В ЦЧО при подготовке к севу ощущается большая нужда в котлах для общественного питания, бачках для воды, мелком инструменте, стекле и т. д. Все эти товары могут быть получены в подавляющей части внутри области, за счет использования возможностей промкооперации и местных предприятий. Но это не делается. Люди ждут товаров из Москвы. Возможности есть, но они не используются

Три примера.—и говорят они об одном и том же. Недостаточно налажена хорошо работу заводов и фабрик. Недостаточно правильно организовать работу совхозов и колхозов. Надо, чтобы между совхозами, колхозами, фабриками, заводами и потребителями была постоянная крепкая связь. Надо, чтобы промышленные товары, которые производятся в стране, своевременно попадали в деревню. Надо, чтобы товары, которые производят совхозы и колхозы, во-время попадали в город. Причем вся эта работа должна быть так организована, чтобы товары, в город и в село попадали именно к нуждающемуся в них потребителю. Вот эти задачи в первую очередь и должна осуществить советская торговля.

„Чтобы экономическая жизнь страны могла забить ключом, а промышленность и сельское хозяйство имели стимул к дальнейшему росту своей продукции, надо иметь еще одно условие, а именно,—развернутый **товарообор** отмежду городом и деревней, между районами и областями страны, между различными отраслями народного хозяйства. Необходимо, чтобы страна была покрыта богатой сетью торговых баз, магазинов, лавок. Необходимо, чтобы по каналам этих баз, магазинов, лавок безостановочно циркулировали товары от мест производства к потребителю. Необходимо, чтобы в это дело были вовлечены и государственная торговая сеть, и кооперативная торговая сеть, и местная промышленность, и колхозы, и единоличные крестьяне.

Это и называется у нас развернутой **советской торговлей**, торговлей без капиталистов, «торговлей без спекулянтов» (И. Сталин).

Советская торговля обязала изыскивать дополнительные товарные ресурсы (источники производства товаров). Еще в начале нэпа Ленин указал на то, что задачей кооперации является собирание распыленных ресурсов и вызывание к жизни новых ресурсов. Сейчас эта задача приобретает особенно большое значение. Рост колхозов в огромной мере увеличил возможности дополнительного производства сельскохозяйственных и промышленных продуктов. Есть сейчас большое количество распыленных ресурсов у отдельных колхозников и колхозов. Но еще большее значение имеет вторая задача—вызвать к жизни новые ресурсы.

Возможностей у нас значительно больше, чем мы используем. Задача торговли в том и заключается, чтобы добиться использования всех еще невыявленных, скрытых возможностей, шире развернуть заготовки на селе, дать заказ промысловым артелям, помочь создать новые артели, добиться лучшего использования оборудования, имеющегося на отдельных фабриках и заводах, добиться организации производства ряда новых товаров, договориться с колхозами о дополнительном посеве ряда культур, необходимых для городского потребителя (огороды, сады, ягодники и т. д.). Именно на эту задачу, как на одну из важнейших, указала в своих решениях 17 партийная конференция. В решениях конференции мы читаем:

«Развертывание товарооборота—прежде всего розницы—и проведение принципа хозрасчета во всей хозяйственной работе являются важнейшим стимулом для выявления имеющихся в нашем хозяйстве огромных и далеко еще неиспользованных внутренних резервов...»

Таким отразом, задача советской торговли заключается, во-первых, в том, чтобы обеспечить производство именно тех товаров, которые нужны отдельным группам потребителей. Задача эта разрешается путем заключения договоров с промышленностью, дачи заказа отдельным фабрикам и заводам на производство определенного качества и ассортимента товаров.

Во-вторых, в том, чтобы самой организацией торговли добиться увеличения количества производимых товаров, используя в первую очередь для этого местную промышленность промкооперации, колхозов.

В третьих, в том, чтобы обеспечить правильное распределение товаров по отдельным районам страны, по отдельным городам и селам с учетом особенностей каждого района, особенностей его потребностей и нужд.

В четвертых, в том, чтобы самой организацией торговли стимулировать рост социалистического отношения к труду—продавать больше товаров и лучшего качества тем рабочим и колхозникам, которые лучше работают, которые показывают образцы социалистического отношения к труду,

Выполнение этих задач возможно лишь при условии ликвидации недооценки торговли со стороны местных организаций. Людей, игнорирующих советскую торговлю, недооценивающих ее значения, товарищ Сталин охарактеризовал как людей, выражающих не большевистские взгляды, «а взгляды захудалых дворян, имеющих большую амбицию, но лишенных всякой амуниции». Выполнение задач, поставленных перед торговлей, возможно лишь при одновременной ликвидации левацких попыток перескочить через торговлю.

«Советская торговля есть наше, родное большевистское дело, а работники торговли, в том числе работники прилавка, если только они работают честно—являются проводниками нашего, революционного, большевистского дела» (И. Сталин).

Нодель.

ОРГАНИЗОВАННО ПРОВЕДЕМ ОБЩЕГОРОДСКОЙ СУББОТНИК ПО ОЧИСТКЕ ГОРОДА

Сегодня проводится общегородской массовый субботник по благоустройству улиц, площадей, очистке рабочих бараков от нечистот и мусора.

Союз работников просвещения организует субботник с участием до 100 человек, которые будут работать по очистке нечистот около здания и в ограде школы ФЗС № 18. Для обслуживания субботника Кемтрансом выделяется 20 лошадей.

* * *

Союз городских предприятий горкомхоза организует субботник по очистке канав, починке тротуаров, копке ям для посадки деревьев по Советской улице. На субботнике будут участвовать до 40 человек. Конный обоз горкомхоза для обслуживания участников субботника выделяет 10 лошадей.

* * *

По очистке Исполкомской улицы организует субботник рабочий коллектив Управления рабочего снабжения Кемеровокомбинатстроя в количестве 40 человек. Добровольная пожарная охрана для вывозки нечистот и шлака выделяет 40 лошадей.

* * *

По очистке площади по Банковской и Исполкомской улиц рабочие коллективы горФО, госбанка и сберкассы организуют субботник в количестве 40 человек. Субботник будет обслуживать 10 лошадей горкомхоза.

* * *

На очистку назьма, мусора около моста Энергостроя постройком ТЭЦ организует субботник. Постройком Азотстроя массовый субботник проводит по планировке площади Дворца труда. На субботнике будут участвовать более 80 человек. Для обслуживания субботника выделено 100 лошадей.

* * *

По очистке площади около угла Почтовой улицы и стадиона организуют массовый субботник коллективы цирка и Аворта. На субботнике будут участвовать около 60 человек. Для обслуживания субботника Кемтранс выделил 100 лошадей.

* * *

Рабочий коллектив горбани в количестве 10 человек на субботник выходят по планировке и засыпке площади около бани.

По засыпке шлаком выбоин по Исполкомской улице Союзтранс выделяет 20 лошадей. На планировку и засыпку ям около гостиницы геобаза выделяет 20 лошадей

* * *

Постройкомы ТЭЦ, Коксостроя и завком химзавода проводят массовые субботники по очистке нечистот около рабочих бараков. На Энергострое будет производиться очистка помой, мусора около десяти рабочих бараков. На субботнике будет участвовать до 250 рабочих и 30 лошадей.

* * *

На химзаводе массовый субботник будет проводиться по уборке нечистот около 15 рабочих бараков, конторы заводоуправления и очистке дороги к рабочему клубу и саду. На субботнике будет работать до 500 человек и до 70 лошадей.

* * *

Активным участием трудящихся масс города в проводимом месячнике по очистке города превратим Кемерово в культурный город.

И. Алексеев.

ГОЛУБЧИКОВА И ДЕТКОВСКАЯ ПО-УДАРНОМУ БОРЮТСЯ ЗА КУЛЬТУРНЫЙ ГОРОД

16 апреля на совещании уполномоченных горсовета и квартальных комитетов были заслушаны доклады уполномоченных о их работе в кварталах по проведению месячника по очистке города.

Тов. **Голубчикова** уполномоченная 55 и 56 кварталов, с первых же дней работы выбрала квартальный комитет в количестве 5 человек и провела подписку на трудовой заем благоустройства города на 105 трудодней, 12 апреля проведен массовый субботник по очистке квартала, на котором работало 30 человек. Хорошо помогает в работе и вновь избранный квартальный комитет. 18 апреля в этом квартале снова организуется субботник по очистке своего квартала. На субботнике будет участвовать до 30 человек.

Уполномоченный квартала 5 и 5а тов. Детковская также провела выборы квартального комитета, который живо включился в проводимый месячник. При активной работе квартального комитета и тов. Детковской, проведена подписка на трудовой заем благоустройства города на 81 трудодень. 12 апреля в этом квартале проводился массовый субботник по очистке своей территории, на котором участвовало 15 человек. В результате этого субботника территория квартала стала значительно чище.

На совещании выяснилось, что есть и такие уполномоченные, которые формально подошли к порученной им работе. Тов. **Шлык** (сотрудник промбанка) и **Кузьменко** (мехзавода)—выделенные для работы профсоюзными организациями, в течение 12 дней ничего не сделали по организации квартального комитета и не провели очистку территории. Совещание отметило их бездеятельность и вынесло решение о их снятии с уполномоченных и замене более работоспособными и действительными общественниками.

А. Баева

НОМ. АЛЯСКА

МОСКВА. СНК ТОВ. КУИБЫШЕВУ ГЛАВСЕВМОРПУТЬ ТОВ. ИОФФЕ

Шмидт в госпитале. Уход внимательный. В случае опасности вызову консилиум врачей из Фербенкса. За последние два дня температура держалась около 40 градусов. Сегодня упала до 38. Самочувствие улучшилось. Просит подробно сообщить постановление правительства о награждении челюскинцев и членов спасательной экспедиции, а также хотя коротенькую информацию о ходе работ в Арктике.

Ушаков.

Примечание: Главсевморпуть послал тов. Шмидту всю просимую им информацию.

МОСКВА, СОВНАРКОМ ТОВ. КУИБЫШЕВУ ГЛАВСЕВМОРПУТЬ ТОВ. ИОФФЕ НОМ. АЛЯСКА

Счастлив, что все спасены. Бесконечно благодарен правительству за смелый разворот операции, без которого не было бы успеха. Повидимому мне придется здесь с месяц полежать.

Шмидт.

ПО СОВЕТСКОМУ СОЮЗУ

В НАШЕМ КРАЕ НАМЕЧЕНО СТРОИТЕЛЬСТВО ТРИКОТАЖНО-ЧУЛОЧНОГО КОМБИНАТА

МОСКВА, 17 (ТАСС) 16 апреля заместитель управляющего главного управления трикотажной промышленности Вульфсон в беседе с корреспондентом „Роста" сообщил: В 1935 году в Западно-Сибирском крае намечено строительство крупнейшего трикотажно-чулочного комбината. Комбинат будет состоять из хлопкопрядильной фабрики, шерстепрядильной, чулочной, бельевой, перчаточной и фабрики верхнего трикотажа. На чулочной фабрике будет установлено 1800 машин—автоматов. Чулочная фабрика будет ежегодно перерабатывать 2800 тонн пряжи. Трикотажная, а также фабрика верхнего трикотажа смогут перерабатывать 3500 тонн каждая. На хлопкопрядильной фабрике будет 100 тысяч веретен. Она будет ежегодно перерабатывать 8 тысяч тонн пряжи. На шерсте-прядильной фабрике будет 27 тысяч веретен. Она расчитана на переработку 2500 тонн шерсти. Ориентировочная стоимость комбината—116 миллионов рублей. По предварительным подсчетам комбинат будет ежегодно выпускать товарной продукции на 300 миллионов рублей. В Ленинграде сейчас организована проектировочная контора Оргтекстиль. Она обязана закончить технический проект комбината в 1934 году. Ориентировочно строительство комбината предполагается в Новосибирске или Омске. Для выбора площадки в ближайшее время в Западную Сибирь выезжает бригада специалистов во главе с Вульфсон.

ЛЕДОКОЛ „КРАСИН" ИДЕТ ПО КАРАИБСКОМУ МОРЮ

МОСКВА. 17 (ТАСС). Спецкор «Известий» сообщает с борта ледокола «Красина», что ледокол идет по Караибскому морю со скоростью 12,5 мили в час. 19 апреля красинцы предполагают быть в Панамском канале.

Евгеньев пишет—«С нескрываемой радостью узнали из радиограммы «Известий» о спасении всех челюскинцев. Горяче приветствуем героев—летчиков, доставивших на материк товарищей.

О ходе случной кампании

МОСКВА, 17 (Тасс). К 10 апреля в колхозах и единоличном секторе Союза покрыто 90391 матка при плане 4200 тысяч голов. С начала случной кампании прошло четыре месяца, однако, кампания развертывается слабо. Особенно отстает Украина, выполнившая план на 2,3 проц., Горьковский край 3 проц.

ПЕРВЫЕ 24 ТОННЫ ДНЕПРОВСКОГО КОКСА

ЗАПОРОЖЬЕ, 17 (Тасс). 15 апреля печи коксохимического комбината выдали первые 24 тонны днепровского кокса. На митинге в честь выпуска первой продукции выступил секретарь Харьковского обкома КП(б)У тов. Хатаевич.

Два месяца трактора работают без перебоев

ТАШКЕНТ, 17 (Тасс). Тракторная бригада Зеленской МТС — одна из лучших в Узбекистане. Она премирована секретарем ЦК партии Узбекистана тов. Икрамовым. В этом году производительность трактора в бригаде достигла 8,3 га в сутки. Бригада сэкономила во время сева 2600 килограмм керосина, расходуя на пахоту одного га 28 килограмм, вместо 32,3 по плану. Два месяца все трактора работают без перебоев и не имеют аварий.

РАБОЧИЕ ФРАНЦИИ ГОТОВЯТСЯ К ВСЕОБЩЕЙ СТАЧКЕ 1 МАЯ

Предполагается увольнение 60.000 железнодорожников

ПАРИЖ, 17 (ТАСС). Опубликованы шесть новых декретов правительства о сокращении пособий и льгот получаемых бывшими фронтовиками. Эти меры должны дать миллиард 200 миллионов франков экономии, что вместе с ранее изданными декретами должно покрыть 4-х миллиардный дефицит госбюджета. На следующей неделе предполагается увольнение 60 тысяч железнодорожников сокращение на 50 проц. жалования и пенсии всем железнодорожникам, а также частичное сокращение убыточных железных дорог с общим протяжением в 10 тысяч километров. «Юманите» призывает железнодорожников, а также и бывших фронтовиков принять активное участие в движении протеста госслужащих и рабочих госпредприятий, а также всеобщей стачки первого мая. Компартия и революционные профсоюзы призывают рабочих принять участие в проведении об'явленного реформистами на 16 апреля дня протеста против декретов, осуществляя через головы реформистских лидеров лозунг единого фронта.

ДЕМОНСТРАЦИЯ ПРОТИВ СНИЖЕНИЯ ЗАРПЛАТЫ

ЛОНДОН, 17 (ТАСС). Состоялась организованная всеанглийским комитетом безработных демонстрация протеста 10 тысяч рабочих против законопроекта о безработице и снижении зарплаты и пособий, а также «проверки нуждаемости». Выступали представители компартии и независимой рабочей партии.

ВСЕОБЩАЯ ЗАБАСТОВКА В ИСПАНИИ ПРОДОЛЖАЕТСЯ

ПАРИЖ, 17 (ТАСС). Из Испании сообщают, что всеобщая забастовка в Сарагоссе и Валенсии продолжается. В Севилье компартия провела антифашистскую демонстрацию. Произошли столкновения между демонстрантами с одной стороны и фашистами и полицией с другой.

БАСТУЮТ ДАТСКИЕ МОРЯКИ

СТОКГОЛЬМ, 17 (ТАСС). По сообщению из Копенгагена об'явленная на днях забастовка датских моряков расширяется. Бастуют также портовые рабочие Эсгерга, Ольборга. Реформистская печать ведет резкую травлю против датской компартии и требует ареста руководителей стачки.

ХРОНИКА

Прибывает спортивный трикотаж

Магазин „Динамо" готовится к встрече летнего спортивного сезона. Магазин обеспечен полным комплектом летнего спортивного инвентаря. Ожидается получение спортивного трикотажа (майки, трусы и т. д.) на сумму 40 тысяч рублей, а также большое количество пионерских костюмов.

300 дополнительных телефонных точек

Городская телефонная станция намечает расширение сети телефонных установок. Будет установлено свыше трехсот дополнительных точек. Преимущественно точки будут оборудованы на площадке Комбинатстроя и в кирпичных домах Энергостроя. Для дополнительных точек потребуется проводка линий длиной — 165 километров.

В Кемерово открывается постоянный театр

По решению краевых организаций в Кемерово открывается городской театр. Открытие постоянного театрального сезона намечено на 1 июня. В течение лета будет работать труппа омского синтетического театра. С октября приезжает труппа оперетты.

Директор химзавода Локтев оштрафован на 100 рублей

Гормилиция обследовала санитарное состояние рабочего поселка химзавода. Обнаружена исключительно возмутительные факты антисанитарии. Директор химзавода **Локтев** и зав. коммунальным отделом завода **Сотников** не сделали ничего для приведения рабочего поселка в надлежащий вид.

Локтев и Сотников оштрафованы по сто рублей каждый.

ПОСТАНОВЛЕНИЕ

О санитарной очистке города

президиума Кемеровского горсовета от 15 апреля с. г. в дополнение обязательного постановления горсовета от 31 марта 1934 года.

Дополнить обязательное постановление от 31 марта 1934 г. пунктом следующего содержания: обязать все организации и лиц, домовладения которых расположены параллельно улиц, для ускорения таяния снега и просыхания тротуаров и улиц к 23 апреля разрыхлить и отбросить на проезжую часть улиц снег, скопившийся у тротуаров и в палисадниках.

Председатель горсовета—**Решетников.**

Зам. отв. секрет. горсовета—**Шардин.**

ИЗВЕЩЕНИЯ

Сегодня 18-го апреля в 1 час дня в малом зале Дворца труда открытие УНИВЕРСИТЕ-ТА КУЛЬТУРЫ.

Состоится лекция тов. Аркадова на тему: „Общественное бытие и общественное сознание".

Приглашаются рабочие-ударники, изотовцы, актив партпроф и комсомольских организаций.

Вход свободный.

Профтехкабинет.

21 апреля, в 7 час. вечера, в помещении парткабинета назначается **лекция** тов. Аркадова на тему:

„Учение марксизма - ленинизма о классах и классовой борьбе"

На лекцию должны явиться руководители партийных, хозяйственных, комсомольских и профсоюзных организаций.

Зам. секретаря ГК ГКП(б)—**Марандин.**

К сведению парторганизаций!

Книгоцентр получил доклады т. т. Кагановича и Молотова. Парткомы и парторги должны немедленно получить их по данной Книгоцентру разверстке.

Парткабинет.

19-го апреля с. г. с 6 час. вечера в парткабинете состоятся семинары пропагандистов.

Явка обязательна для всех пропагандистов, как ранее работающих, так и выделенных на время проработки решений 17 с'езда ВКП(б).

Парткабинет.

18 апреля в 7½ час. веч. в красном уголке горбольницы состоится очередное **заседание научной конференции врачей.**

БЮРО.

Ответ. редактор Н. АВЕРЬЯНОВ

Фото-очерк тов. И. Рипос

ЗА КУЛЬТУРНУЮ ЗАЖИТОЧНУЮ ЖИЗНЬ

Член колхоза „Красный коммунар" Осиновского сельсовета **Тарасов Иван** бывший бедняк. Ударно работая на социалистических полях, Тарасов получил много трудодней.

Зимой 1932 года Иван сдавал излишки хлеба в кооперацию и возил на колхозный рынок.

Весной Тарасова поздравляли:

— С новосельем, Иван Тарасович!

Поздравлять было с чем. Только что отстроенный дом Иванов получился прочный, как трудодни.

Урожай 1933 г. и хлебозакуп выдвинул перед Тарасовым очередной вопрос:

— А что теперь купить?

Тарасов разрешил вопрос по культурному:

Купил велосипед.

В двух километрах от дома Тарасова в колхозе «За урожай» живет бывший бедняк **Ловецкий**. Он как и Тарасов считает свои трудодни не десятками, а сотнями. Нынче зимой получил 682 трудодня.

И нет больше у Ловецкого прогнившей хаты.

Ей на смену уже достраивается хороший, просторный дом.

Но вернемся в колхоз «Красный коммунар».

Колхозники приготовились к весеннему севу. Члены правления осматривают плуги и упряжь.

Проверяют лемеха, ощупывают каждую деталь упряжки.

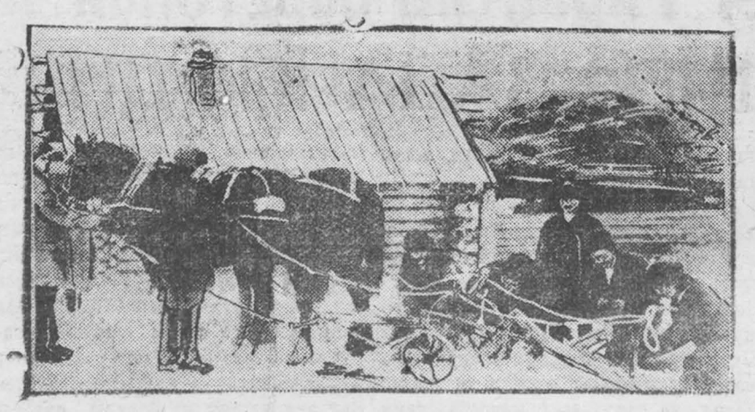

Потом комиссия по проверке готовности к севу сделает смотр лошадям. И вот тогда конюх Филипп Кириллович **Филиппов** выведет под уздцы своего любимца жеребца «Самолета».

И «Самолет» выдержит испытание на отлично.

Конюх Филиппов сознательный колхозник. Он знает, что чем крепче конь, то тем больше урожай. А урожай это для ударника полей—новая изба, велосипед—это культурная, зажиточная жизнь.

КИНО ДВОРЕЦ ТРУДА КИНО

18 апреля

Звуко-говорящий фильм

„ПРОСПЕРИТИ"

с участием арт-ки **ВОЛОДЬКО**

18 апреля начало сеансов в 6—8—10 часов, 17-го—в 6—8 час.

Касса с 4 дня. Дети до 14 лет недопускаются.

Госцирк 18 апреля.

Только одно представление:

Балет, конюшня, цирковая программа.

Начало в 9 час. вечера.

ОРС ТЭЦ **продает бочко-тару**, отремонтированную для засолки овощей, там же имеется в продаже 15000 клепки осиновой. **ОРС ТЭЦ.** 4.

Продается БАЯН

Правая сторона 40, левая сторона 70. Барнаульская № 15-а против базара.

Кемеровский Коксохимзавод продает коксовую мелочь и коксовый шлак в количестве 1?000 тонн.

Обращаться: отдел сбыта. 2.

Совхозу 47 „Горняк" срочно требуются старший бухгалтер и бухгалтер-финансист. Условия по соглашению.

3 **Дирекция**

Нужна домработница, без рекомендаций просят не беспокоиться. Советская 34. 2

Нашедших паспорт на имя Самуила Флаксуна прошу доставить за вознаграждение по адресу контора Азотстроя в отдел кадров 1-го участка Флаксун С. М.

Все допризывники рождения 1912 года и старших возрастов, получившие ранее почему-либо отсрочку призыва до 1934 года, состоящие на учете в военном столе горсовета, обязаны явиться на переучет в здание горсовета в военный стол в следующие дни:

19/IV-34 г.—А, Б, В, Г, Д, Е, Ж, З, И, К.

20/IV-34 г.—Л, М, Н, О П, Р, С, Т.

21/IV-34 г.—У, Ф, Х, Ц Ч, Ш, Щ, Ю, Я.

С 9 час. утра до 4 час. вечера.

Не явившиеся будут привлечены к ответственности.

Зав. ВУС горсовета—**Урубкова.**

3

ГорФО требуется квалифицированная машинистка. Прием с испытанием.

Коксохимзаводу

срочно требуются управделами и помощник начальника коммунального хозяйства. Условия по соглашению. Обращаться в отдел кадров 1.

Адрес редакции: угол 1-й Октябрьской и Почтовой (верхний этаж типографии). **Телефон:** редактора—224, секретаря редакции—23, производствен. и строительного сектора—22, общий и конторы редакции—237. Подписная плата 1 р. 25 к. в месяц. Прием об'явлений с 8 до 3 ч. дня. Рукописи не возвращаются. Горлит № 314. Заказ № 181. Тираж 10.000 экз. Гор. Кемерово, тип. № 8 Сибполиграфтреста.