Ибрек краком
Отдел печати

Пролетарии всех стран, соединяйтесь

КУЗБАСС

ГОРОДСКАЯ ГАЗЕТА
Кемеровского горкома ВКП(б), горсовета и горпрофсовета Зап.-Сиб. края

26 ДЕКАБРЯ 1934 г.
№ 247—(3414)

ПЛАМЕННЫЙ БОЛЬШЕВИСТСКИЙ ПРИВЕТ ДЕПУТАТАМ ПЛЕНУМА ГОРСОВЕТА

ТРИЖДЫ ПРЕЗРЕННЫЕ

На другой день после выстрела в Смольном правительство и Центральный Комитет партии об'явили всему народу нашей страны, что товарищ **Киров**, пламенный трибун революции, один из выдающихся руководителей большевиков, отдавший всю свою яркую, славную жизнь делу коммунизма,—убит злодеем, подосланным классовым врагом.

Уже в начале следствия стало известно, что этот злодей принадлежит к подлым подонкам бывшей зиновьевской антипартийной оппозиции.

Опубликованное сообщение Народного Комиссариата Внутренних Дел СССР устанавливает факты, связанные с убийством товарища Кирова.

«Расследованием установлено,—говорится в сообщении,—что **Л. В. Николаев**, совершивший 1 сего декабря в Смольном свое гнусное преступление, является членом террористической подпольной антисоветской группы, образовавшейся из числа участников бывшей зиновьевской оппозиции в Ленинграде.

Установлено, что убийство тов. Кирова было совершено Николаевым по поручению террористического подпольного «Ленинградского центра», переданному ему членом и одним из руководителей этого центра **Катальновым И. И.**».

Убийцы большевика Кирова в разное время исключались из партии за принадлежность к бывшей антисоветской зиновьевской оппозиции. Большинство из них было восстановлено в правах членов партии после их официального заявления о полной солидарности с политикой партии и советской власти.

Нет предела скорби, обуревающей нас при мысли, что партия и рабочий класс навсегда потеряли прекрасного, милого, всегда жизнерадостного Мироныча. Трудно подыскать слова, которые бы до конца выражали всю силу нашего глубочайшего негодования к подлым и презренным убийцам.

Убийцами товарища Кирова оказались гнусные агенты классового врага, проституированные мерзавцы, отъявленные негодяи, трусы и предатели.

Убийц товарища Кирова и их вдохновителей история приговаривает к позорному столбу отщепенцев человеческого рода. Имена их будут с проклятием произноситься в веках...

Не случайно оказался револьвер в руках Николаева. Не случайно раздался в Смольном выстрел одного из последышей зиновьевской оппозиции.

Зиновьев, Каменев... Бакаев, Куклин... Катальнов, Рямендев... Шатский, Толхаев...—эти имена еще раз напоминают партии и комсомолу о долголетней двурушнической антипартийной и контрреволюционной работе зиновьевской оппозиции.

Эта оппозиция имеет свою историю, полную черных страниц, полную изменнических вылазок против партии. Еще накануне Октябрьской социалистической революции Зиновьев и Каменев ожесточенно выступали против Ленина, пытались нанести удар в спину партии, ввести смятение в ряды пролетариата, шедшего на штурм буржуазии. Эту линию подрыва мощи нашей партии они продолжали во все последующие годы победоносной социалистической революции.

На каждом решающем этапе революции Зиновьев и Каменев раскрывали свое истинное лицо мелких обанкротившихся политиканов, капитулянтов, дезертиров с фронта классовой борьбы пролетариата. И всякий раз, потерпев жестокое поражение и получив решительный отпор со стороны партии и рабочего класса, эти штрейкбрехеры надевали на себя личину смирения и покорности, аккуратно каялись в своих ошибках и так же аккуратно продолжали втихомолку свое гнусное дело во вред революции, на радость ее врагам.

Они заключали беспринципные блоки с другими антипартийными оппозициями и с контрреволюционными группами, они шли на поклон к меньшевику **Троцкому**. Они день за днем сколачивали свою тайную организацию и вовлекали в нее случайные и неслучайные, неустойчивые и разложившиеся элементы в партии и комсомоле. Они об'являли себя учителями молодежи, в ничтожной группке ее прививали чувство животной ненависти к партии, советской власти и вождям революции.

Выстрел грязного агента зиновьевской оппозиции в товарища Кирова—стойкого борца за генеральную линию партии, на-голову разбившего идейно-политически ленинградскую группу бывших зиновьевцев—этот выстрел показал, кто вложил оружие в руки Николаева.

От тщетных попыток извратить учение Маркса—Ленина и дискредитировать ленинское руководство партии, от тщетных попыток поколебать железное единство большевистских рядов к прямой измене делу рабочего класса, к выполнению социального заказа классового врага, к вдохновению всех враждебных нам фашистских сил и созданию подпольной антисоветской террористической группы—такова логика фракционной борьбы.

«Следствие выяснило,—говорится в обращении Наркомвнудела,—что мотивами убийства т. Кирова явилось стремление этой подпольной антисоветской группы дезорганизовать руководство советского правительства путем террористических актов, направленных против главных руководителей советской власти, и добиться таким путем изменения нынешней политики в духе, так называемой, зиновьевско-троцкистской платформы...

...Эта антисоветская группа представляла собой замкнутую группу, потерявшую всякую надежду на поддержку масс, политически обреченную и ставшую, в виду безнадежности осуществления своих целей, на путь террора».

А ведь совсем еще недавно с великой трибуны XVII с'езда партии главари зиновьевцев трижды клялись в верности партии и признании своих ошибок.

Трижды презренные!

Меч пролетарской революции беспощаден к врагам и изменникам нашей великой родины. Мы идем многомиллионной колонной, вооруженные учением **Маркса—Энгельса—Ленина—Сталина**, мы идем под водительством величайшего вождя трудящихся товарища **Сталина** к все новым и новым победам в борьбе за коммунизм. И ничто и никто не может остановить наше победоносное шествие.

На мерзкую вылазку врага, на трусливый, гнусный выстрел из-за угла—мы, верные сыны нашей родины, отвечаем упорным трудом у станка, на колхозных полях, в угольных шахтах, на нефтяных вышках, у мартенов и в научных лабораториях, на всех участках социалистического строительства. И пусть знает злобствующий недобитый враг, и пусть знают жалкие осколки разгромленных антипартийных групп, что наша страна, наша партия, наша власть сильны сейчас, как никогда, что они сметут с лица земли всех, кто посягнет на священные завоевания рабочих и колхозных масс, на лучших людей великого Советского Союза.

(Передовая „Правды", переданная по телеграфу).

НИКАКОЙ ПОЩАДЫ ВРАГУ

ЛЕНИНГРАД (ТАСС). На предприятиях Ленинграда прошли партийные собрания, на которых обсуждались решения ноябрьского пленума ЦК ВКП(б), декабрьского пленума Ленинградского обкома и горкома ВКП(б).

«Никакой пощады врагу, заявляют в своих резолюциях пролетарии города Ленина. Мы требуем самой суровой расправы со всеми кто осмеливается поднять руку на пролетарскую диктатуру, на вождей рабочего класса».

ИЗВЕЩЕНИЕ

Президиум Крайисполкома **постановил:**

Созыв краевого с'езда советов перенести на 1 января 1935 г. со следующей повесткой дня:

1. Отчет Крайисполкома (докл. тов. **Грядинский**).
2. О развитии местной промышленности (докл. тт. Тиунов и Кроник).
3. О мероприятиях по укреплению и развитию животноводства в крае (докл. тов. Фомин).
4. Доклад Крайздравотдела о работе и задачах в области здравоохранения (докл. тов. Тракман).
5. Выборы Крайисполкома.
6. Выборы делегатов на XVI Всероссийский и VII Всесоюзный с'езды советов.

Секретарь Крайисполкома ГУТИН

ДЕПУТАТЫ НАЧАЛИ ПОХОД ЗА ОБРАЗЦОВЫЙ ТРАНСПОРТ

Центральная шахта годовой план угледобычи выполнила досрочно, но это не значит, что у нас все в порядке. Отстающий участок работы—подземно-шахтовый транспорт. Мы могли бы давать угля гораздо больше, чем даем сейчас, если бы нормально работал транспорт. Бригада Шварева каждую смену может давать 25 вагонов угля, а фактически она дает 12—15 вагонов. Смена Диганщина ежедневно недодает 5 вагонов, оставляя уголь в забое. Эти факты не единичны. Углем завалены все забои и параллельки.

Мы депутаты горсовета и райсовета проверили работу транспорта и вскрыли причины срыва выполнения плана.

На транспорте отсутствует оперативное руководство со стороны технического персонала—начиная от начальника Кленных и кончая десятниками. Слабая трудовая дисциплина. Нет ответственности за работу. Десятники транспорта не бывают в районах и поэтому они не знают в каком районе сколько требуется порожняка. В транспорте среди рабочих наблюдается варварское отношение к лошадям. Лошади с побитыми плечами, с неочищенными копытами часто стоят без корма. К третьему району прикреплены две лошади. У них побиты плечи, одна лошадь выбыла совсем из строя,—расколошось копыто. Лошадей беспощадно бьют, сбруя не подогнана.

Пути завалены лесом, щепой, породой. Водосточные канавы не очищаются. Эстакада до сих пор не отеплена. Во время морозов мокрые вагончики выдаваемые на-гора, примерзают к путям: стоит больших трудов, чтобы их сдвинуть с места.

Плохо работает и электровозное депо. Промывка электровозов проводится два раза в год. Большинство машин загрязнены.

На все эти безобразия Кленных—нач. транспорта смотрит сквозь пальцы. В шахте он бывает редко и не знает действительного состояния работы.

Мы депутаты горсовета и райсовета решили об'явить поход за образцовую работу транспорта и вывести его в ряды передовых участков. Свою работу мы начинаем с конкретных предложений: промывку электровозов производить не два раза, а три раза в год. Завести паспортизацию на машины и лошадей, организовать передачу смены строго по паспорту. Заменить хомуты шорками, чтобы не сбивать плечи лошадям, подбирать сбрую по размерам, своевременно обрубать копыта и чистить лошадей, поставить путевого в каждый район и спрашивать с него за состояние транспорта. Провести чистку канав и путей от породы, леса и проч. грязи. Немедленно отеплить эстакаду. Очистить юг первого района до первой печи от леса и породы и т. д.

Мы включаемся в поход за образцовый транспорт и призываем всех рабочих транспорта включиться в этот поход. Добиться того, чтобы к VII С'езду Советов подземный транспорт был одним из передовых участков. Мы просим рабкоров транспорта через печать вскрывать все недостатки и об'явить беспощадную борьбу с неполадками, разоблачая конкретных виновников. Рабкоры и все ударники должны в газете рассказать о своем опыте в работе: уход за машиной, лошадью, выполнение заданий и т. п.

Просим наше письмо обсудить на собрании рабочих транспорта и ответить через газету «Кузбасс».

Члены горсовета: **Шварев, Шайдулин.**
Члены райсовета: **Максимов, Шарифулин, Диганщин.**

Тов. Тиунов заместитель председателя Крайисполкома, вчера выступил с отчетом на пленуме горсовета о работе Крайисполкома.

КАК Я НАЧАЛ СВОЮ РАБОТУ

После моего избрания в депутаты горсовета я взял на учет всю депутатскую группу Жилкомстроя. Наша группа состоит из семи человек в том числе два депутата входят в группу от неорганизованного населения.

Несмотря на то, что обязанности депутата приходится увязывать с работой секретаря парткома, все же мною кое-что уже сделано. Я первым долгом проверил как у нас проходит ремонт хлебных ларьков и магазинов и найдя, что ремонт четырех ларьков производится медленно, договорился с прорабами о переводе части рабочих на ремонт в ночное время, добился организации ремонта ларьков в выходные дни, вследствие этого вместо окончания ремонта 30 декабря на сегодня ремонт трех ларьков закончен с высоким качеством работы и последний ларек будет сдан не позднее 28 декабря.

В ближайшие дни намечено собрание группы депутатов Жилкомстроя, на котором будет проработан план работы группы.

Депутат горсовета по Жилкомстрою **Кокорин.**

ОРГАНИЗУЕМ СОРЕВНОВАНИЕ С ПРОКОПЬЕВСКОМ

(Беседа с депутатом горсовета А. Шваревым).

От горняков Центральной шахты я избран членом городского совета. Считаю, что быть членом совета—это для меня большая честь. Перед нами депутатами—шахтерами стоит ответственная задача—быть подлинными организаторами в деле выполнения наказа избирателей.

Избиратели требуют обеспечить выполнение плана угледобычи каждого месяца, квартала и года. Я обязуюсь бороться и мобилизовать рабочих, чтобы первый район план угледобычи в 1935 году выполнял каждый месяц. Будем бороться за качество угля, за чистоту в шахте. Добьемся, что наш первый район будет самым передовым районом Центральной шахты. У нас плохо работает подземный транспорт, он часто срывает добычу. По инициативе рабкоров—депутатов горсовета и Эйховского райсовета об'явлен поход за образцовую работу подземного транспорта.

Я буду бороться и вовлекать всех рабочих в работу по благоустройству рудника. В колонии—где я живу все улицы превратим в чистые.

Весной возле каждой квартиры рабочих разобьем скверы и организуем посадку деревьев.

Открылся первый пленум горсовета нового состава. Мы депутаты от рудника ждем от пленума большевистского решения по вопросу благоустройства города. Я вношу предложение пленуму горсовета вступить в соревнование по городскому благоустройству с прокопьевцами. Приложу все усилия к тому, чтобы превратить город Кемерово в культурный город Кузбасса.

К открытию С'езда Советов закончим подготовку к севу

Верхо-Томский сельсовет в этом году во всех сельско-хозяйственных работах был в первых рядах. Сельско-хозяйственные кампании проведены досрочно. Обязательство по зернопоставкам—выполнено 24 октября. Сейчас во всех колхозах закончено распределение доходов.

По воспроизводству поголовья скота наш сельсовет добился некоторых успехов. Колхозы сельсовета имеют две молочных фермы, две свинофермы. В среднем прирост поголовья за прошлый год составляет: по крупному рогатому скоту 34 проц., по коневодству 10 проц., а по свиноводству 4 проц.

Финансовый план четвертого квартала нами выполнен на 102 проц. В среднем за год выполнение составляет также свыше 100 проц.

Сейчас колхозы сельсовета заняты боевой подготовкой к весенне-полевым работам. Колхозы полностью закончили засыпку и сортировку семян. Семенами обеспечены полностью. Теперь нашей боевой задачей является во что бы то ни стало сохранить эти семена. Больше половины всех сельско-хозяйственных машин в колхозах уже отремонтированы. Например, в колхозе «Вперед к социализму», из 30 плугов отремонтировано—20 из трех сеялок отремонтированы две. Колхозы дали обязательства подготовку к весенне-посевной кампании закончить к открытию VII С'езда Советов—25 января. Сельсоветом намечено провести снегозадержание на 200 га.

В прошлое лето большую работу сельсовет провел по ремонту наших дорог, за что мы получили премию от районных организаций.

После проведения перевыборной кампании мне, как председателю вновь избранного сельсовета, пришлось организовать во всех колхозах депутатские группы, в которых проведены соответствующие беседы, как нужно работать депутату непосредственно на практической работе в колхозе. Все депутаты раскреплены по секциям.

В 1935 году мы ставим своей почетной задачей добиться более высокого урожая, чем в этом году и добиться полного сохранения всего приплода скота.

Шпанов А. А.—член пленума горсовета и председатель В-Томского сельсовета.

РАСТЕТ ЗАЖИТОЧНОСТЬ КОЛХОЗОВ

НОВОСИБИРСК (ТАСС). Растет зажиточная культурная жизнь колхозников. Колхозники Баевского района за один год приобрели 150 велосипедов, тридцать гармоний, пятьдесят патефонов, больше пятисот стенных часов, около полсотни карманных. На десять тысяч рублей куплено колхозниками шелка. Увеличилась выписка газет с девятисот экземпляров до 3500. В среднем приходится одна газета на колхозный двор.

БУДУ БОРОТЬСЯ ЗА ВЫПОЛНЕНИЕ ФИНПЛАНА

Я горжусь тем, что меня избрали членом городского совета. Доверие избирателей я оправдаю. Неустанно буду боротьсл и организовывать массу на выполнение годового плана угледобычи по четвертому району.

Я записался в финансовую секцию. Буду бороться, чтобы финансовый план выполнялся успешно также, как выполняется план угледобычи. Один я с работой не справлюсь, а поэтому я организую группу актива в количестве десяти человек—из лучших ударников нашего района.

Как депутат горсовета я организовал работу по улучшению бытовых условий рабочих.

Шайдулин.

ВСЕ КАК ОДИН ВСТУПИМ В РЯДЫ ОСОАВИАХИМА

Заслушав на митинге сообщение о том, что убийство секретаря ЦК ВКП(б) и Ленинградского обкома партии тов. Кирова было организовано контрреволюционной зиновьевской группой, мы рабочие и инженерно-технические работники стройдвора и коммунального отдела Жилкомстроя требуем от правительства СССР жестокой расправы с бандитами, которые пытались путем террора подорвать советское государство.

В ответ на контрреволюционные акты зиновьевской группы мы еще теснее сплотимся вокруг нашей коммунистической партии большевиков, поднимем производительность труда, досрочно закончим строительные работы по кладке стен универмага, все как один вступим в ряды Осоавиахима.

По поручению митингов от имени 496 рабочих: **Петренко. Маринин, Лыкашев.**

О СПИСАНИИ С КОЛХОЗОВ ЗАДОЛЖЕННОСТИ ПО СЕЛЬСКО-ХОЗЯЙСТВЕННЫМ ССУДАМ, ВЫДАННЫМ ДО 1 ЯНВАРЯ 1933 Г.

Постановление СНК СССР и ЦК ВКП(б)

В целях дальнейшего хозяйственного укрепления колхозов СНК СССР и ЦК ВКП(б) постановляют:

1. Оказать государственную финансовую помощь колхозам, сняв с них всю числящуюся за ними задолженность по сельско-хозяйственным ссудам сельско-хозяйственному банку, выданным до 1 января 1933 года вместе с неоплаченными на эти ссуды процентами в общей сумме 435639 тысяч рублей со следующим распределением по республикам, краям и областям:

(В тысячах рублей).

КОНТОРЫ СЕЛЬХОЗБАНКА:

1. Северная—4435.
2. Карельская 1918.
3. Ленинградская—9363.
4. Западная—5518,
5. Московская—16316.
6. Ивановская—3893
7. Горьковская—6066.
8. Свердловская—2506.
9. Челябинская—8863.
10. Обско-Иртышская—342.
11. Башкирская—2870.
12. Татарская—1981.
13. Средне-Волжская—22459.
14. Воронежская—5625.
15. Курская—2917.
16. Саратовская—17332.

В том числе республика немцев Поволжья—5512.

17. Сталинградская—9680.
18. Азово-Черноморская—18658.
19. Северо-Кавказская—13044.

В том числе Дагестанская АССР—1505.

20. Крымская—11746.
21. Казакская—19686.

В том числе;
Алмаатинская—4407.
Актюбинская—3181.
Карагандинская—3446.
Восточно-Казакская—4082.
Южно-Казакская—3100.
Западно-Казакская—1470.

22. Кара-Калпакская—1100.
23. Киргизская—3927.
24. Западно-Сибирская—25993.
25. Восточно-Сибирская—4600.
26. Дальне-Восточная—27869
27. Якутская—500.
28. Украинская ССР—80438.

В том числе Харьковская—8050.
Киевская—17007.
Черниговская—3177.
Винницкая—16132
Одесская—11281.
Донецкая—5320.
Молдавская АССР—7118.

29. Белорусская ССР—19702
30. Закавказская ССР—27256

В том числе:
Азербайджанская—3460.
Грузинская—19947.
Армянская—4849.

31. Узбекская ССР—24118.
32. Туркменская ССР—4958.
33. Таджикская ССР—8742.

Итого по СССР—415424.

Задолженность по начислению процентов по всем этим ссудам—20215.

Всего—435639.

2. Предложить совнаркомам союзных и автономных республик, краевым и областным исполкомам в пределах указанных сумм для каждой республики, края и области утвердить по представлению контор сельхозбанка суммы списываемой задолженности для каждого колхоза.

3. Обязать Наркомфин СССР и сельско-хозяйственный банк закончить списание названной задолженности по каждому отдельному колхозу не позднее 15 февраля 1935 года с возвратом каждому отдельному колхозу соответствующих долгосрочных обязательств, выданных ими в свое время сельхозбанку.

4. Обязать Народный Комиссариат финансов СССР вместе с Наркомземом СССР и сельско-хозяйственным банком утвердить в декадный срок инструкцию о порядке осуществления этого постановления.

Председатель Совета Народных Комиссаров Союза ССР В. МОЛОТОВ

Секретарь Центрального Комитета ВКП(б) И. СТАЛИН

23 декабря 1934 г.

НА ПРАВОБЕРЕЖНОМ СТРОИТЕЛЬСТВЕ ПЛОХО готовятся к хлебной торговле

ПОЛНОЙ ГОТОВНОСТЬЮ К ХЛЕБНОЙ ТОРГОВЛЕ ОТВЕТИМ НА ПОДЛЫЕ ДЕЙСТВИЯ ВРАГОВ

Общегородской слет работников хлебопечения выражает свое глубокое негодование по поводу гнусного предательства рабочего класса последышами антисоветской зиновьевской оппозиции, по поручению которой гнусный убийца Николаев вырвал из рядов партии всеми любимого и дорогого товарища Кирова.

Слет полностью одобряет беспощадную кару советского правительства применяемую к врагам пролетарской революции, слет также одобряет передачу дела в Комиссию НКВД на вождей бывшей антисоветской зиновьевской группы Зиновьева, Каменева, Сафарова и других для ссылки их в административном порядке.

На подлый выстрел и предательские действия контрреволюционной группировки мы пекари, тестомесы, бригадиры мастера хлебозавода и пекарен ответим высокой производительностью труда на всех предприятиях хлебопечения.

Полная готовность к широкой хлебной торговле с 1 января—вот наш ответ подлым предателям рабочего класса.

Повысим революционную бдительность, усилим охрану социалистической собственности от расхищения врагами народа. Будем крепить мощь нашей родины.

По поручению слета:

ФИЛАТОВ, ПЕТРОВ, ХОРУНОВ, СЕМЕНИХИН, МЕРКУЛОВ, РАСГУЛЯЕВА, УРБАН, СОЛОВЬЕВА, БЫКОВ, КОРОВИН.

5 ЯНВАРЯ РАЙОННАЯ КОНФЕРЕНЦИЯ АВТОДОРА

Районная конференция Автодора назначена на 5 января. На конференцию прибудут делегаты из района. Конференция будет проходить в помещении красного уголка гаража.

КОМИССИЯ ЗАСЕДАЕТ, А МАГАЗИНЫ НЕ ОТРЕМОНТИРОВАНЫ

На правобережном строительстве работают более четырех тысяч рабочих. С первого января должны работать 8 хлебных магазинов. В том числе на третьем участке 4 магазина, на пятом и третьем заводах—2 магазина и на Жилкомстрое 2. На сегодня ни один магазин к торговле хлебом не готов. В рабочем поселке хлебный магазин будет готов только к 15 января.

Комиссия, в составе т.т. Петрякова, Бирюкова, Милютина и Моторина, по подготовке лавок и магазинов работает слабо.

Правобережная хлебопекарня в сутки выпекает около 9 тонн хлеба, тогда как при свободной торговле все 8 магазинов должны будут продавать в день не менее 12—14 тонн. К увеличению выпечки хлеба никаких мер со стороны ОРС'а Кемеровокомбинатстроя и руководителей правобережного строительства не принимается. Качество выпеченного хлеба очень низкое: хлеб выпускается сожженый, сырой и пресный. Руководители ОРС'а и строительства не выполняют указания партии о том, что «...на качество печеного хлеба необходимо обратить самое серьезное внимание особенно потому, что карточная система многих приучила не обращать на это должного внимания. Теперь потребитель предъявит к хлебу более высокие требования»... (Молотов.

Еще хуже обстоит дело с подготовкой кадров. Какие люди будут поставлены в качестве продавцов и завмагов это еще никому не известно. Курсы по подготовке продавцов и завмагов не проводятся.

Партком правобережного строительства должен принять необходимые меры к тому, чтобы к 1 января все магазины и пекарни были в полной готовности.

Ш. Абдрашитов.

СВОИ ОБЕЩАНИЯ СУСЛИН НЕ ВЫПОЛНЯЕТ

По установленному городским советом графику Запсибторг должен к 20 декабря отремонтировать 26 и к 25 декабря 2 хлебных магазина. Управляющий Запсибторгом тов. СУСЛИН на президиуме горсовета многозначительно говорил:

—У меня будет все готово, я решение горсовета и пленума ЦК выполню аккуратно, пусть другие учатся работать у Запсибторга".

Это было 15 декабря, а сейчас?

На 20 декабря вместо 26 полностью были готовы 7 магазинов, а к 25 декабря готовы 16. На пятидневку до 1 января остается еще 5 точек. Только 21 декабря начали переоборудование новых торговых хлебных лавок на Пугачевской и 2-й Октябрьской улицах.

Со стороны Запсибторга проявлена недисциплинированность, выполнения указаний горсовета и своих местных организаций. Например, партсобрание еще 17 декабря поручило коммунисту КИНСФАТОРУ оборудовать ларек на улице Кирова (бывш. Банковская) и угол Трудовой. Там работы всего на сутки. Приступили 20 декабря, но не готово и сегодня. Кинсфатор перепоручил ответственному за этот ларек работнику магазина Иванову, а Иванов рассуждает так:

—Я что? Привез доски, протопил печь, чтобы плотникам было теплее, и все.

Плотники-повременщики не торопятся. Они рассуждают:

—Нам никто не сказал, чтобы особенно торопиться, мы работаем с 9 до 5 часов. Электричество не провели, ночью работать не можем.

И затянулся ремонт этого ларька вместо одного дня уже пять суток.

Пленум горсовета должен отметить недисциплинированность работников Запсибторга, и их очковтирательские заявления.

Димитриев срывает работу хлебопекарни

Руководители хлебозавода в первых числах декабря заключили с Лесохимдревсоюзом договор на поставку для механической пекарни сухих дров (для выпечки саек) в количестве 500 кубометров.

14 декабря хлебозавод уплатил Лесохимдревсоюзу—5000 рублей.

23 декабря хлебозавод посылает 14 подвод на Пашинский поселок за дровами (за 25 километров), с тем, чтобы 25 декабря произвести пробную выпечку саек. Посланные 14 подвод вернулись без дров. Причина такова: Лесохимдревсоюз—председатель Димитриев—купил у Райлесхоза 500 кубометров дров по 6 рублей кубометр, денег за них не уплатил. Эти дрова Лесохимдревсоюз перепродает хлебозаводу по 10 рублей кубометр. Полученные за них деньги тратит на свои нужды. Когда хлебозаводцы приехали за дровами их им не отпустили—заявив: «за них еще нам не уплачено».

Бригада газеты «Кузбасс»
Коровин, Павлюк, А. Миляев.

Тов. Ланчаков—лучший ударник прилавка магазина № 6 ЦРК, член горсовета выдвинут на должность заведующего хлебным магазином

ПРОВЕРКА ХЛЕБНЫХ МАГАЗИНОВ И ПЕКАРЕН

24 декабря в малом зале Дворца труда состоялся инструктивный доклад товарища Бузова для партийного, профсоюзного актива и представителей рабочего контроля по вопросу проверки готовности к развернутой хлебной торговле.

Представители рабочего контроля распределены по бригадам для обследования хлебного завода, пекарен, хлебных магазинов и лавок. Город разбит на районы, где расположены хлебные ларьки и магазины.

Три хлебных лавки Шахтстроя проверяют рабочий контроль Азотстроя. Четыре магазина Нижней колонии проверяет рабочий контроль коксохимзавода. 12 хлебных лавок Новой колонии—рабочий контроль мехзавода и Углеперегонки, в районе Дворца труда проверку производит легкая кавалерия и рабочий контроль Жилкомстроя и т. д.

Бригадирами выделены председатели постройкомов, фабзавместкомов и секретари парткомов.

На районной сельхозвыставке

Производитель „Курсант" породы орлово-американец—Премия Наркомзема присужденная конеферме колхоза „Пролетарская победа"

ЭКСПОНАТЫ КОЛХОЗА „КРАСНЫЙ ПОЛЕВОД"

Комнаты клуба ККС, где расположены экспонаты районной сельско-хозяйственной выставки, обставлены многочисленными экспонатами, диаграммами, лозунгами, фотомонтажами и т. д. Показано полеводство, огородничество, садоводство, животноводство, механизация и другие отрасли сельского хозяйства.

Вот экспонаты колхоза "Красный полевод".

Ударники этого колхоза—лучший огородник тов. Ветчинников и колхозник огородной бригады тов. Коротких Ефим ночами не спали: готовили экспонаты на выставку. Они их оригинально оформили В пятиугольную звезду вложен лук, чеснок и другие огородные культуры. На стенке фотомонтаж, рядом диаграммы, над ними надпись «Экспонаты колхоза «Красный полевод». Тут же расположена усовершенствованная тов. Ветчинниковым модель парника.

Тов. Ветчинников рассказывает:

— Я люблю огородничество, в колхозе считаюсь лучшим ударником, за хорошую работу по огородничеству меня шесть раз премировали. Огород—любит уход. Хороший урожай овощей и других огородных культур можно получить только при полном выполнении всех агротехнических правил. Я на своем

Тов. Ветчинников, в результате применения агротехники в огородничестве, добился хороших результатов. Например, урожай «репчатого русского» лука с опытного участка дал 15 тонн с гектара. Турнепс с гектара дал урожай 20 тонн. Опытный участок картофеля «Ранняя роза»—10 корне-клубнеплодов дали урожай 61 килограмм. Опытный участок капусты «Слава», с применением удобрения суперфосфата, дал также хороший результат—урожай повысился на 25 процентов против посева на обычной почве.

Колхоз «Красный полевод» на выставку представил муку, полученную на мельнице, которая выстроена под руководством лучшего мастера нашего колхоза тов. Ларионова. Он оборудовал мельницу, при ней электростанцию, от которой освещен весь колхоз. Представлены также кузнечные изделия мастера Короткого А.—вилы, грабли, которые необходимы для огорода, но их не имеют многие колхозы. Представлены гончарные изделия мастера Гурина.

Все эти мастера колхозного производства присутствуют на выставке, они расскажут колхозникам и рабочим как они работают, как добились всех этих побед. Л. Ж.

СДАЕМ ГОСУДАРСТВУ ХОРОШЕЕ МАСЛО

(Рассказ колхозника ДМИТРИЕВА, приехавшего на сельхозвыставку)

Наш промколхоз „Лесовик", Боровского сельсовета, является одним из передовых по производству пихтового масла. За этот год производственный план выполнили на 200 процентов, сдав государству 8 тысяч килограмм экспортного пихтового масла.

Четыре года тому назад, когда мы впервые начали работать по производству этого масла,—в сутки выгоняли только по 15 килограмм, а теперь мы добились 57 килограмм. Сейчас мы имеем два пихтовых завода и они нам дали 37 тысяч рублей годового дохода.

—Вот оно масло-то, не простое, а золотое,—говорит т. Дмитриев—на золото оно обменивается. На него наше государство обменивает сложные машины, которых у нас еще пока не производится.

В марте этого года наш колхоз включился во всесоюзный конкурс по производству лучшего пихтового масла и досрочное выполнение производственного плана. С этого же времени мы об'явили ударный квартал и организовали соревнование между сменами. Для премирования лучших ударников, правлением колхоза и конторой Райсоюза был выделен премиальный фонд в сумме 2370 рублей. Вот с этого и началось настоящее соревнование.

За первую же пятидневку смены стали не только выполнять, но и перевыполнять свои задания. Смена Никитина Ивана и Петрова Василия вместо 30 килограмм задания стала выдавать по 43. А наша смена добилась выдачи 46 килограмм в смену. Таким образом наше выполнение из декады в декаду, из месяца в месяц пошло в гору. За третий квартал, выполнив плана на 200 процентов, мы завоевали переходящее межрайонное красное знамя. И я надеюсь, что наш колхоз „Лесовик" эту награду ни за что не отдаст. Это же скажут и другие колхозники, которые не раз премированы за честное отношение к работе, за перевыполнение задания. Заработал я за этот год 303 трудодня.

Следующий год для нас даст еще больше дохода и лучшего качества масло.

Лесоуправление Кемкомбинатстроя срывает выполнение плана лесозаготовок

Проведение лесозаготовок, как важнейшего мероприятия в деле обеспечения развернутого строительства Кемеровского комбината имеет важное хозяйственное значение, к которому должно быть приковано внимание всех организаций.

Выполнение производственной программы IV квартала по лесоуправлению Кемеровокомбинатстроя, Барзасскому леспромхозу и сплавовыгрузочной конторе стоит под прямой угрозой срыва. На 20 декабря план выполнен, как по заготовке, так и вывозке, только на 50 процентов причем по Кайсасскому лесозаготовительному участку лесоуправления, как наиболее крупному, план IV квартала выполнен по заготовке: из 16300 кубометров на 25,2 проц. и по вывозке из 15000 кубометров на 23,4 проц.

Основными причинами прорыва в выполнении плана лесозаготовок IV квартала является наличие безответственного отношения и отсутствие твердого большевистского оперативного руководства участками. Зам. начальника лесоуправления Лялин, директор сплавовыгрузочной конторы—Князев были на участках только по одному разу.

Должной подготовки участков к развертыванию работ не сделано. Бараки не оборудованы, побелки бараков не производилось, печи не отремонтированы, — дымят, сушилки не оборудованы, умывальников и баков для воды, кипятильников—нет. Вместо чая рабочие вынуждены пить холодную воду.

В столовой очереди. На Промышленском участке на 120 рабочих имеется только 10 грязных, поломанных деревянных ложек и столько же мисок.

Приток сезонной рабочей силы, как колхозников и особенно единоличников мал. Заключение договоров с колхозами и единоличниками проведено безответственно и формально. Руководство вербовочным аппаратом совершенно отсутствовало. Ярким фактом этого может служить то, что по единоличному сектору в Плотниково, Ягуново, Черемичкино, Кобылино, Ст. Черва и друг. не было заключено ни одного договора.

Сидевшие в этих селах уполномоченные лесоуправления Кемеровокомбинатстроя Конопкин и Чухломин занимались гастролерством, бездельничали, руководители же лесоуправлений смотрели на это сквозь пальцев.

Другие уполномоченные, как Тихомиров и Моргачев при вербовке в с. Плотниково не об'яснили завербованным куда нужно ехать на лесозаготовки и вместо Ключевского участка колхозники и единоличники собрались ехать в Крапивинский район. И некоторые уехали. Тихомиров, кроме того, пробыв три дня в селе Плотниково с 7 по 10 декабря не заключил договора даже с колхозом, а уехал обратно в город, оставив председателю колхоза Строганову записку, в которой пишет: «Если желаешь заключить договор, то подготавливай людей и лошадей, а я потом приеду».

На Кайсасском лесоучастке из 113 лошадей собственного обоза, до 20 декабря использовалось по лесовозке только 30 лошадей, 40 лошадей, которые должны быть использованы на вывозке, стояли из-за отсутствия саней и подсанков. Этот возмутительный факт свидетельствует о явном саботаже лесозаготовок со стороны руководителей участка.

Инструментом: топорами, пилами и другими участок совершенно не обеспечен. Топоры посланы на участки железные из утиля, пилы также.

Массовая работа, как среди кадрового состава рабочих, а равно колхозников и единоличников отсутствует. В течение декады их нахождения на работе даже не прорабатывались нормы выработки и расценок, не прорабатывалось постановление пленума ЦК об отмене карточной системы. Работники постройкома лесоуправления—на участках еще не были.

Хуже того: во всех трех лесозаготовительных организациях сидит много специалистов, все они планируют и у всех нормы и расценки сделаны по разному. Единые республиканские расценки грубо нарушаются и по этому создается ажиотаж.

Прорабы на участках Бурец, Нагумов и др. вопросами уплотнения рабочего дня не занимаются, решительной борьбы с нарушителями трудодисциплины не проводится, отчего имеют место поздние выхода на работу, раннее окончание, невыполнение норм выработок и т. д.

Такое положение дальше терпимо быть не может. Нужно немедленно и решительно ударить по расхлябанности и саботажу не только руководителей лесозаготовительных организаций, думающих вести работу самотеком, но и отдельных колхозов, злостно не выполняющих договора, и единоличников с тем, чтобы добиться ликвидации прорыва IV квартала и по большевистски освоить план лесозаготовок 1 квартала 1935 года.

М.

Лишили рабочих столовой

Артель «Паточник» имеет свое подсобное сельское хозяйство и паточный завод, где работают 40 человек. Для рабочих была устроена столовая, но член правления Трунов закрыл ее из-за дефицитности. На самом же деле столовая давала прибыль.

Большинство бессемейной молодежи вынуждено столоваться на дому. Посуды ни у кого нет. На квартирах были столы, но Трунов забрал их на склад и рабочие сейчас кушают там же где спят. Продукты в пыли и грязи.

Парторганизация «Паточника» должна принять срочные меры к улучшению бытового положения артельщиков.

П. Т.

Открылся пленум городского совета

Вчера, в 7 часов вечера в большом зале Дворца труда открылся пленум городского совета нового состава.

Прекрасно, художественно оборудованный большой зал Дворца труда был переполнен членами горсовета, лучшими ударниками шахт, заводов, строек, учащимися, командирами и бойцами Красной армии.

— Последыши контрреволюционной антисоветской зиновьевской группы, наймиты классового врага, вырвали из рядов нашей партии одного из лучших соратников тов. Сталина, секретаря ЦК партии и Ленинградского обкома партии тов. Кирова—говорит тов. Лобанов.

Разбитые вдребезги и потерявшие всякую надежду на поддержку масс последыши контрреволюционной троцкистско-зиновьевской группы встали на гнусный путь — убийство из-за угла.

—Пусть знают контрреволюционное троцкистско-зиновьевское охвостье, что советское государство сурово расправится с ними как с врагами народа, как с убийцами вождей революции.

Под звуки похоронного марша пленум почтил вставанием память тов. Кирова, погибшего на боевом посту, беззаветно боровшегося за победу социализма.

—Переизбранный городской совет, говорит т. Лобанов, работал на рубеже двух пятилеток. По важности и об'ему проведена гигантская работа. Под руководством партии и ее ленинского ЦК во главе с великим Сталиным мы строим бесклассовое социалистическое общество. Разрешите выразить уверенность, что новый состав горсовета будет с неослабной энергией бороться за полную победу социализма! (Гром аплодисментов).

Под бурные аплодисменты тысячной аудитории пленум избирает почетный президиум в составе тт. Сталина, Молотова, Калинина, Жданова, Кагановича, Орджоникидзе, Ворошилова, Постышева, Эйхе, Градинского и Надежду Константиновну Крупскую.

Пленум также единодушно избирает состав президиума из 36 человек, в числе которых т.т. Тиунов (зам. предкрайисполкома), Бузов, Лобанов, Марандин, Козлов. Нарцев, Фельбербаум, Аверьянов, Постников, Гильмутдинов, Комаров, Зонов, Никитин, Уварова, Сысолятина и друг.

С рапортом о героических победах выступили бойцы угольного фронта горняки Эйховского района.

— От имени горняков изотовцев Эйховского района—говорит т. Антипин, передаю пламенный горняцкий привет хозяину Кемеровского района, — пленуму городского совета. (Аплодисменты).

— Под руководством Краевого комитета ВКП(б), Крайисполкома, горкома ВКП(б) и горсовета, мы горняки на 16 дней раньше срока выполнили годовой план угледобычи.

В ответ на героическую победу горняков пленум отвечает несмолкаемыми бурными аплодисментами.

— Лозунг тов. Сталина «Превратить Кузбасс во второй Донбасс», мы горняки осуществляем на деле: 85 проц. добычи угля производится механизированным способом.

— Вот один из лучших, беспартийный инженер тов. Постников (тов. Антипин показывает всему залу тов. Постникова). Его второй участок самый наилучший, он первый выполнил годовую программу. Вот герой труда ударник тов. Гильмутдинов. Три года не знает прорыва в своей работе. Таких у нас сотни. Мы горняки Кемрудника ходатайствуем перед пленумом горсовета и нашим правительством о награждении этих двух героев, борцов угольного фронта тт. ПОСТНИКОВА и ГИЛЬМУТДИНОВА высшей наградой—орденом Ленина. Зал стоя, приветствует горняков Кемеровского рудника—героев угольного фронта.

От имени полуторатысячного коллектива мехзавода с приветствием выступил директор завода тов. Обухов.

— Под руководством горкома партии, горсовета, наш мехзавод одержал крупные победы. Годовой план выполнил на 104,8 проц. Производительность труда за 11 месяцев составляет 116 проц. фонд зарплаты израсходован на 91 проц. 90 проц. рабочих состоят членами профсоюза. Лучшие ударники завода тт. Кулько, Ефимов, Зарубин и друг. выполняют производственные задания от 120 до 180 проц. Клуб, красные уголки и квартиры рабочих имеют уютный вид и являются культурным местом отдыха для рабочих.

С красными знаменами в зал входит отряд пионеров 30 школы.

Радостные и бодрые пионеры встречаются пленумом несмолкаемыми аплодисментами. Пионеры рапортуют о своих победах.

Бодрость, энергия, четкие уверенные шаги и звонкие голоса пионеров воодушевляют участников пленума.

По окончании рапортов с докладом выступил заместитель председателя Краевого исполнительного комитета тов. Тиунов. Появление тов. Тиунова на трибуне пленума встречено дружными аплодисментами.

Пленум выслушал с большим вниманием обстоятельный доклад тов. Тиунова о работе Крайисполкома.

Вечернее заседание закончилось в 10 час. 40 мин.

НА ГНУСНЫЙ ВЫПАД ПОДОНКОВ ЗИНОВЬЕВСКОЙ АНТИСОВЕТСКОЙ ГРУППЫ ОТВЕТИМ УСИЛЕНИЕМ БОРЬБЫ С ВРАГАМИ НАРОДА

ЕЩЕ УПОРНЕЕ БУДЕМ КРЕПИТЬ МОЩЬ НАШЕЙ СТРАНЫ

Рабочие коксовых печей с большим вниманием прослушали сообщение тов. ТИМОНИНА (сменный профорг) о деятельности последышей зиновьевской оппозиции, и о мерах, принятых правительством к подлым убийцам нашего любимого тов. КИРОВА.

Одобряем предпринятые меры нашим правительством к подонкам зиновьевской оппозиции — говорит рабочий тов ПАЛЬЦЕВ, — и просим органы пролетарской диктатуры, стоящие на страже социалистической родины, уничтожить всех участников группы, от руки которых пал наш любимый тов. Киров.

Рабочие смены № 3 дали клятву: усилить классовую бдительность, покончить с позорным отставанием коксохима в выполнении плана и выйти в шеренгу передовых предприятий. Повысить производительность труда и вступить в новый 1935 год в полной боевой готовности.

Рабочие коксовых печей обязались еще лучше крепить оборонную мощь нашей страны, обязались сдать нормы на Ворошиловских стрелков.

По поручению рабочих: ХЛЕБУНОВ, ТИМОНИН, МЕЛЬНИЧЕНКО, БАРБАКИНА, ЧИРКИН, ВОЛГИН, ПАЛЬЦЕВ, ПЕТРОВ и др.

Сурово наказать изменников и предателей рабочего класса

Заслушав сообщение секретаря горкома ВКП(б) тов. Бузова об аресте руководителей бывшей троцкистско зиновьевской оппозиции—Зиновьева, Каменева, Евдокимова в связи с убийством т. Кирова, совещание секретарей парткома и парторгов и руководителей бригад общественного контроля с глубоким возмущением клеймит презрением изменников и предателей рабочего класса.

Вождь партии рабочего класса великий Сталин, возглавляя борьбу партии с антипартийными уклонами, по-ленински разоблачая контрреволюционную сущность этих уклонов, обеспечил победу партии, победу генеральной линии. Осуществление генеральной линии партии привело нашу страну к невиданным в истории человечества победам.

Потерпевшие окончательный крах, не встречая со стороны рабочих никакой поддержки, жалкие последыши — охвостья антисоветской троцкистско-зиновьевской оппозиции стали на подлый путь белобандитского террора — убийство вождей революции. Жертвой этих гнусных гадов пал любимый Сергей Миронович КИРОВ. Все наше возмущение и презрение, которое мы питаем к исполнителям террористического акта, в одинаковой степени переносится и на идейных вдохновителей, главарей бывшей зиновьевской оппозиции. Никто как они дали гнусным подонкам идейное орудие борьбы с партией.

Мы целиком и полностью одобряем арест группы бывших руководителей зиновьевской оппозиции и требуем от правительства применения к ним суровых наказания.

Пусть знают и помнят контрреволюционеры всех мастей, что им никогда и низачто не задержать победоносного шествия социализма. Мы еще теснее сплотимся вокруг нашей родной коммунистической партии, вокруг любимого Сталина.

Да здравствует великий вождь мирового пролетариата наш Сталин!

КОМСОМОЛ— ВЕРНЕЙШИЙ ПОМОЩНИК ПАРТИИ

Победы, одерживаемые нашей большевистской партией, завоевываются при активном участии членов Всесоюзного Ленинского союза молодежи. Под руководством партии комсомол борется за чистоту своих рядов, против врагов рабочего класса.

Последыши зиновьевской оппозиции вовлекли в свою тайную организацию неустойчивые и разложившиеся элементы в партии и комсомоле. Они считали себя учителями молодежи. Они прививали молодежи чувство ненависти к партии, советской власти, к вождям революции. Но они не нашли и не найдут поддержки у комсомола и всей трудящейся молодежи. Комсомол был, есть и будет вернейшим помощником нашей большевистской партии и ее вождя товарища **Сталина.**

Кемеровская комсомольская организация и руководимая ею рабочая и колхозная молодежь будут проводить в жизнь заветы тов. Кирова, его большевистский стиль работы.

Бюро горкома комсомола от имени 3-тысячной комсомольской организации требует, чтобы к врагам рабочего класса, партии и комсомола, к поклонникам контрреволюционера Троцкого были применены самые суровые меры наказания.

В ответ на гнусную вылазку провалившихся зиновьевцев мы будем воспитывать массы комсомольцев и молодежи в духе беззаветной преданности нашей социалистической родине, великому непобедимому знамени Маркса-Энгельса-Ленина-Сталина.

Бюро Кемеровского горкома ВЛКСМ Аркуша, Завада, Кузнецов, Ильиных, Бондаренко, Старчиков, Антипов, Лукьянов.

АРМИЯ КОЛХОЗНИКОВ БЕЗЗАВЕТНО ПРЕДАНА ПАРТИИ

Узнав о том, что убийцами тов. Кирова являются последыши зиновьевской оппозиции, мы колхозники колхоза „Об'единение" крайне возмущены наглым поведением этой контрреволюционной группы.

Мы требуем жестокой расправы с этими негодяями, контрреволюционерами, пытающимися дезорганизовать ряды партии, но это им не удастся. Пусть враги знают, что многомиллионная армия колхозников беззаветно предана партии и тов. Сталину. Колхозники знают с кем они идут и побеждают, они знают свою родную партию и ее вождя товарища Сталина, который ведет их к зажиточной жизни.

Мы бригадиры и ударники колхозники еще больше усилим классовую бдительность и еще активнее будем бороться за укрепление колхозов, за поднятие урожайности колхозных полей, за развитие животноводства.

В ответ на вылазку классовых врагов, мы берем на себя обязательство к началу VII С'езда Советов образцово подготовиться к весеннему севу.

Фролов Андрей (бригадир полевод бригады).
Жуков Степан (бригадир огородной бригады).
Кропотин Дмитрий (зав. МТФ).
Жукова Клавдия (доярка).
Белянин К. (старший конюх).

С УДВОЕННОЙ ЭНЕРГИЕЙ БУДЕМ БОРОТЬСЯ ЗА ПОСТРОЕНИЕ СОЦИАЛИЗМА.

Мы, горняки Центральной шахты, заслушав сообщение о том, что организаторами убийства С. М. Кирова явились подлые контрреволюционные подонки зиновьевской оппозиции, выражаем свое глубокое возмущение и ненависть к врагам рабочего класса.

После XIV с'езда партии ленинградские большевики под руководством любимого С. М. Кирова разбили троцкистско-зиновьевскую оппозицию. Негодяи, трижды презренные охвостья зиновьевской оппозиции, решили отомстить партии, встав на гнусный путь убийства преданнейшего делу рабочего класса Сергея Мироновича Кирова.

Пусть помнят эти подонки зиновьевской оппозиции, что на их гнусный выпад мы, горняки, еще теснее сплотим свои ряды вокруг ленинской партии и под знаменем Сталина с утроенной энергией будем бороться за построение социализма в нашей стране. Положим все силы, чтобы с честью выполнить лозунг вождя рабочего класса товарища Сталина о превращении Кузбасса во второй Донбасс. План Центральной шахты на 1935 год дан в количестве 480 тысяч тонн, мы обязуемся дать 500 тысяч тонн. Еще крепче укрепим пролетарскую трудовую дисциплину, **усилим революционную бдительность.**

Мы требуем самой суровой расправы с врагами рабочего класса, с оставшимися подонками зиновьевской оппозиции и бывшими ее лидерами.

Да здравствует ленинский ЦК и вождь партии тов. Сталин!

По поручению митинга рабочих Центральной шахты:
Тихенко, Ширяев, Пономарев, Шварев, Штепа, Постников, Абрамов, Фрол, Кошмер, Щебляков, Новиков и др.

Требуем жестокой расправы над врагами народа

Заслушав сообщение тов. КОМАРОВА по делу контрреволюционной группы гнусных последышей зиновьевской оппозиции, мы, рабочие эксплоатации Кемеровской ГРЭС (ночных вахт) в количестве 200 человек, клеймим позором гнусных палачей убийц и агентов классового врага, от руки которых погиб наш любимый вождь тов. КИРОВ.

Просим Военную коллегию Верховного суда ко всем соучастникам и гнусным убийцам тов. КИРОВА применить высшую меру наказания. Никакой пощады врагам народа!

В ответ на подлую вылазку презренных агентов классового врага, мы рабочие Кемеровской ГРЭС будем бороться за усиление классовой бдительности на своем производстве, будем беспощадны с теми, кто попытается подрывать нашу социалистическую трудовую дисциплину.

Вооружимся техническими знаниями, ликвидируем окончательно имеющиеся частичные аварии на нашей ГРЭС, еще теснее сплотимся вокруг ленинской коммунистической партии и ее Центрального Комитета во главе с любимым вождем рабочего класса тов. СТАЛИНЫМ. Новый хозяйственный—1935 год встретим в полной боевой готовности и проведем его с новыми успехами.

По поручению рабочих двух ночных вахт:
ЦЕЛИЩЕВ, КОТИН, СБИТНЕВ. МАТВЕЕВ, САЛЬНИКОВ, ОКИШЕВ, КОМАРОВ, АНУФРИЕВ, КУЗИН И КОНДРАШЕВ.

Колхоз „Новый путь" задерживает школьный хлеб

Поперечанская школа, Воскресенского сельсовета, нынешней весной с колхозом «Новый путь» заключила договор на посев 1 га пшеницы, 1 га овса и 0,34 га картофеля. Причем посев картофеля был произведен школьными семенами.

Сейчас предколхоза **Лесников** отказывает выдать школе ее хлеб и картофель. Он считает, что не обязан выполнять договор

Сельсовет и горОНО, у которых имеются копии этого договора, обязаны помочь школе получить свой посев с колхоза.

Учитель Губкин

НИКАКОЙ ПОЩАДЫ УБИЙЦАМ ТОВ. КИРОВА

Мы, рабочие и служащие издательства газеты „Кузбасс", клеймим позором гнусных палачей, участников антипартийной и антисоветской зиновьевской оппозиции, скатившейся на путь фашистского террора.

Меры, принятые НКВД к врагам рабочего класса, мы целиком и полностью одобряем и просим Военную коллегию Верховного суда применить ко всем участникам убийства товарища Кирова постановление ВЦИК от 1 декабря 1934 года—применить к ним высшую меру социальной защиты—расстрел.

Также одобряем меры, предпринятые НКВД к руководителям бывшей зиновьевской оппозиции.

В ответ на гнусную вылазку трижды презренных агентов классового врага, мы рабочие и служащие издательства газеты „Кузбасс" будем еще бдительнее, еще сильнее будем крепить пролетарскую диктатуру, еще теснее сплотимся вокруг ленинской партии и вождя товарища Сталина. Под руководством партии мы уверенно идем по пути, намеченному XVII партийным с'ездом—к построению бесклассового социалистического общества.

По поручению собрания ДУДНИКОВ, ЧЕРНОВА, ЛУКИН, МИЛЯЕВ.

МИТИНГИ НА ПРЕДПРИЯТИЯХ МОСКВЫ

МОСКВА (ТАСС). Сообщение Наркомвнудела СССР об окончании предварительного следствия об убийстве Кирова вызвало среди рабочих и трудящихся Красной столицы волну возмущения подлым злодеянием.

На фабриках и заводах в утренних и ночных сменах происходили митинги, на которых рабочие выступали с требованиями беспощадной расправы с предателями дела революции. Такие митинги состоялись на Трехгорной мануфактуре, «Серпе и молоте», Электрокомбинате, автозаводе имени Сталина, ГПЗ имени Кагановича, на заводе имени Орджоникидзе, «Красном пролетарии» на заводе имени Фрунзе, на заводе «Борец» и других.

Во всех речах и резолюциях рабочие призывают еще теснее сплотиться вокруг партии и любимого вождя тов. Сталина и ответить на гнусную вылазку классовых врагов ударной работой, усилением бдительности.

Доходы колхозников Азербайджана

БАКУ, (ТАСС). В зерновых районах Азербайджана доходы колхозников увеличились по сравнению с прошлогодними вдвое и втрое. В колхозе «Октябрь» Нухинского района колхозники получили на трудодень по 29,9 кило зернопродуктов и в том числе по 15 кило пшеницы. В артели «Дружба», Варташенского района, колхозники получают на трудодень по 20,5 кило зерна. Колхозник Баташев за 253 трудодня получил 35 центнеров пшеницы, свыше 7 центнеров ячменя, 2,5 центнера подсолнуха, 2,4 центнера гороха.

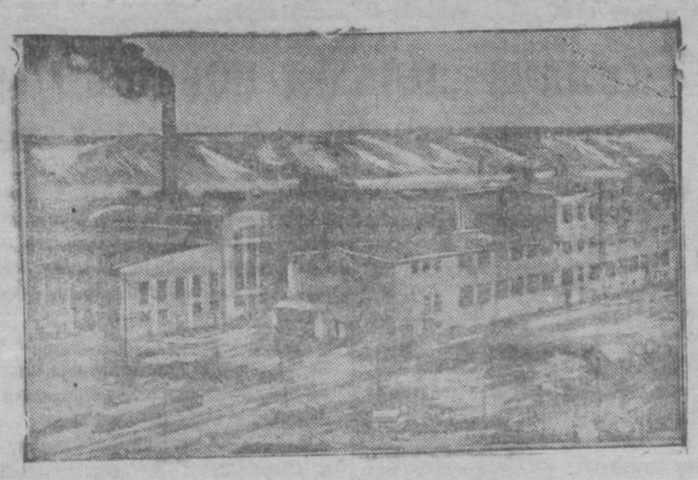

Сиолопеременный завод.

В помощь пропагандисту

О БЫВШЕЙ ЗИНОВЬЕВСКОЙ АНТИПАРТИЙНОЙ ГРУППЕ И ЕЕ ПОДОНКАХ

В опубликованных вчера документах пленумов Московского и Ленинградского обкомов говорится:

„Гнусные, коварные агенты классового врага, подлые подонки бывшей зиновьевской антипартийной группы вырвали из наших рядов товарища Кирова".

У молодых кадров партии и комсомола, недостаточно знакомых с историей внутрипартийной борьбы, естественно, возникает вопрос:

—Что собой представляла зиновьевская антипартийная группа, какова была ее программа, какие формы и методы применяла она в борьбе против партии?

Эта группа впервые открыто противопоставила себя партии на XIV с'езде ВКП(б), в декабре 1925 года. На этом с'езде подавляющая часть делегатов от ленинградской организации, заранее тщательно подобранная и возглавляемая Г. Зиновьевым, бывшим тогда членом Политбюро ЦК ВКП(б), выступила на с'езде с требованием предоставить ей слово для содоклада по политическому отчету Центрального Комитета.

Выступивший содокладчиком от группы Зиновьев отстаивал теорию о невозможности построения социализма в стране диктатуры пролетариата, недооценивал роль середняка, впал в панику перед ростом кулака, считал социалистические предприятия госкапиталистическими (государственный капитализм) и требовал об'явления свободы группировок внутри партии.

Этим самым зиновьевская группа разоблачила себя. С'езд единодушно осудил ее выступление, как попытку ревизовать основные положения ленинизма.

Уже тогда зиновьевская группа вступила на путь фракционных, антипартийных методов борьбы с партией, нарушая самые элементарные основы большевистской партийности.

Не встречая никакой поддержки в партийных массах, зиновьевская группа стала искать союзников в среде других антипартийных группировок. Лидеры зиновьевской группы, не задолго до того выступавшие против троцкизма, после XIV с'езда партии открыто перешли на идейные позиции троцкизма и заключили с ним блок.

«Переход «новой оппозиции» (т. е. зиновьевской — Ред.) на сторону троцкизма,—говорится в резолюции XV Всесоюзной конференции ВКП(б) «Об оппозиционном блоке в ВКП(б)» принятой по докладу товарища Сталина,—определили два главных обстоятельства: а) усталость, колебания, чуждые пролетариату упадочные настроения и пораженчество среди сторонников «новой оппозиции» перед лицом новых трудностей в переживаемый переломный период, причем нынешние колебания и пораженчество тт. Каменева и Зиновьева возникли не случайно, а как повторение, рецидив тех колебаний и упадочных настроений, которые проявили эти товарищи девять лет назад, в октябре 1917 года, перед лицом трудностей тогдашнего переломного периода; б) полное поражение «новой оппозиции» на XIV с'езде и возникшее в связи с этим стремление добиться во что бы то ни стало об'единения с троцкистами для того, чтобы об'единением двух групп, троцкистов и «новой оппозиции», возместить слабость и оторванность этих групп от пролетарских масс, тем более, что идейные позиции троцкизма вполне отвечали нынешним упадочным настроениям «новой оппозиции»....

...Отсюда же вытекает та неразборчивость в средствах и беспринципность в политике, которые легли в основу существования блока троцкистов и «новой оппозиции» и без которых они не могли бы собрать воедино разнообразные антипартийные течения».

Во все последующие годы антипартийное лицо зиновьевской группы все более раскрывалось. Она использовывала каждое затруднение, которое партии приходилось преодолевать в деле социалистического строительства. Она стремилась нанести удар по единству большевистских рядов, грубо нарушая основы партийной дисциплины. В своих непрерывных нападках на партию оппозиция дошла до оформления своей фракции в нелегальную организацию, до подпольных массовок, собираемых в лесу. От подпольных собраний она затем перешла к открытым антипартийным и антисоветским выступлениям.

Получив единодушный отпор всей партии, оппозиция прибегла к обману партии, давая обязательства о прекращении фракционной борьбы (декларация 16 октября 1926 года).

Таких «признаний в ошибках» и «обязательств» от участников зиновьевской группы, от ее лидеров было много, но все они были не чем иным, как ширмой для прикрытия дальнейшей борьбы против партии в еще более острых формах.

В итоге зиновьевская группа окончательно превратилась во враждебную ленинизму меньшевистскую группу, капитулировала перед силами международной и внутренней буржуазии и стала по существу орудием третьей силы против режима пролетарской диктатуры. И нет ничего удивительного, что оголтелый белоэмигрантский листок «Последние новости» горячо приветствовал подрывную работу зиновьевской группы против партии и видел в ней своих союзников. Вот что в свое время писал этот листок: «Зиновьевская оппозиция не только идеологически, но и организационно является центром тех враждебных пролетариату слоев, которые тяготятся режимом пролетарской диктатуры и активно стремятся к ее свержению».

Логика фракционной борьбы толкнула зиновьевцев на путь двурушничества, обмана, на путь скрытой, ожесточенной борьбы против партии. Борьба против партии привела их на позиции злейших врагов рабочего класса. Разбитые в открытой политической борьбе, разоблаченные перед массами, бессильные и озлобленные, сохранившиеся жалкие остатки, подлые подонки бывшей зиновьевской антипартийной группы скрылись от взоров партии, притаились и стали прибегать к последнему белобандитскому фашистскому средству борьбы —к индивидуальному террору. И жертвой этих гнусных убийц, подосланных классовым врагом, пал лучший сын большевистской партии товарищ С. М. Киров.

Убийство товарища Кирова вызвало в каждом уголке нашей великой родины могучую волну возмущения и ненависти к продажным врагам Советского Союза.

На подлую вылазку классового врага и его агентуры, наша страна отвечает суровой и беспощадной революционной расправой над контрреволюционными подонками, повышением классовой бдительности и зоркости, новыми победами социалистического труда.

Последние остатки антипартийной контрреволюционной зиновьевской группы будут вытравлены до конца.

От каждого коммуниста сейчас требуется еще большая классовая зоркость, здоровое партийное чутье, умение распознавать врага в самом зародыше и беспощадно разоблачать и разбивать его. («Правда»).

15 ЛЕТ СО ДНЯ ПОДПИСАНИЯ ДЕКРЕТА ЛЕНИНЫМ О ЛИКВИДАЦИИ НЕГРАМОТНОСТИ

Сегодня исполняется 15 лет со дня подписания Владимиром Ильичем Лениным декрета о ликвидации неграмотности среди населения РСФСР. За это время проделана колоссальная работа по ликвидации неграмотности и малограмотности. Владимир Ильич предвидел, что с улучшением материального положения трудящихся возрастут их культурные запросы, что неграмотные трудящиеся сами придут к убеждению ликвидировать наследие царского строя—неграмотность и малограмотность.

Жизнь подтвердила великие мысли тов. Ленина. Десятки тысяч трудящихся обучаются в начально-общеобразовательных школах. Широкий размах ликвидации неграмотности и малограмотности имеем мы и в Кемеровском районе. В начально-общеобразовательных школах обучается 3881 чел. Рабочие и работницы, колхозники, колхозницы понимают, что строить социализм и быть полезным членом социалистического общества может только грамотный человек.

Ликвидация неграмотности и малограмотности вызвала небывалый спрос на книгу и периодическую литературу. Рабочий, ликвидировав свою неграмотность, становится активным посетителем библиотеки, подписчиком на журналы и газеты. Не удивительно, что во многих городах, в частности у нас в Кемерово, магазины системы ОГИЗ'а не в состоянии удовлетворить спрос на серию советских популярных книг.

В деле ликвидации неграмотности и малограмотности сделано много, но нужно сделать еще больше. Не на всех предприятиях и стройках Кемерово работа по ликвидации неграмотности и малограмотности развернута достаточно широко. Об этом говорят следующие факты:

На правобережном строительстве имеется 630 неграмотных и малограмотных, из которых охвачено учебой 480 чел. Профессиональная организация выделила 58 культармейцев, но работают они плохо. На Кокстрое учтено 313 неграмотных и малограмотных, а учебой охвачено 259 чел.

Особенно отстает сельская местность. Имеется ряд сельсоветов (Арсентьевский, Красноярский, Боровской, Дмитриевский), в которых школы для взрослых до сего времени не организованы.

Отмечая пятнадцатилетие со дня подписания В. И. Лениным декрета о ликвидации неграмотности, мы должны, наряду с подведением итогов проделанной работы, выявить недостатки в деле ликвидации неграмотности и малограмотности и наметить конкретные пути их изжития. Партийные, профессиональные и комсомольские организации должны добиться полного охвата обучением неграмотных и малограмотных, добиться бесперебойной работы школ взрослых.

В СОВЕТЕ НАРОДНЫХ КОМИССАРОВ СОЮЗА ССР

О ПЕРЕОЦЕНКЕ ОСТАТКОВ ТОВАРОВ НА 1 ЯНВАРЯ 1935 ГОДА В СВЯЗИ С ИЗМЕНЕНИЕМ ЦЕН НА ХЛЕБ И НЕКОТОРЫЕ ДРУГИЕ ТОВАРЫ

В связи с изменением цен на хлеб, зерно, муку, крупу, макароны и зернофураж и заготовительных цен на некоторые виды сельско-хозяйственного сырья (Постановление СНК СССР от 7 декабря 1934 года «Об отмене карточной системы по печеному хлебу, муке, крупе и системе отоваривания технических культур») Совет Народных Комиссаров Союза ССР постановил:

1. Обязать все предприятия и учреждения обобществленного хозяйства: оптовую и розничную торговую сеть, заготовительные организации, промышленные и производственные предприятия, сбытовые и снабженческие организации, предприятия общественного питания и т. д., а также учреждения, состоящие на бюджете,—произвести на 1 января 1935 года переучет и переоценку остатков (наличных и в пути):

а) хлеба, зерна, муки, крупы, макарон и зернофуража;

б) сельско-хозяйственного сырья, повышаемого в ценах (хлопка, льна, пеньки, табака, коконов, каракуля, пушнины, рыбы и т. д.);

в) полуфабрикатов готовых изделий и предметов незавершенного производства, изготовленного из указанных в пунктах «а и б» сырья и полуфабрикатов и находящихся в промышленных, производственных предприятиях и сбытовых базах промышленности.

Товары в пути, отправленные поставщиками до 1 января 1935 года переоцениваются у покупателей по мере их получения.

Собственный семенной материал для нужд собственных посевов (совхозов, подобных хозяйств ОРС'ов ЗРК и т. п.) переоценке не подлежат.

Хлеб и зернофураж, находящиеся на заготовительных пунктах Заготзерно, а также зерно, закупленное потребкооперацией для сдачи Заготзерну, подлежат лишь переучету, а не переоценке.

2. Остатки товаров, указанные в пунктах «а и в» параграфа 1 переоцениваются, исходя из новых цен вводимых с 1 января 1935 года. Остатки полуфабрикатов незавершенного производства и готовых изделий, указанных в пункте в статье первой переоцениваются по нормам, устанавливаемым соответствующими наркоматами. Эти нормы должны быть установлены, исходя из удельного веса сырья и полуфабриката в незавершенном производстве и готовых изделиях при повышении цен на сырье.

3. Возложить персонально на народных комиссаров Союза, председателя комитета заготовок при СНК С С С Р, председателя Центросоюза, председателей СНК союзных автономных республик, председателей краевых (областных) исполнительных комитетов—ответственность за своевременную и правильную организацию проведения переучета и переоценки подчиненным им предприятиям, учреждениям и организациям.

4. О результатах переучета и переоценки по каждому отдельному хозоргану, предприятию, учреждению, магазину, заготовительному пункту и т. д. должны быть составлены специальные акты за подписью лиц, как непосредственно участвовавших в проведении переоценки, так и руководителей и главных бухгалтеров соответствующих органов.

В актах должно быть обязательно указано количество товара, имеющегося в наличии, его старая цена, новая цена, разность между новой и старой ценой.

5. Копии актов по переучету и производству переоценки оптовой и розничной торговой сети, в заготовительных и сбытовых организациях промышленности и предприятиях хлебопечения, спиртоводочной, кондитерской, макаронной, пивоваренной промышленности представляются финансовым органам по месту нахождения предприятий.

6. Обязать народных комиссаров Союза, Центросоюз, а также СНК союзных республик представить не позднее 15 февраля 1935 года Совнаркому СССР с сообщением копии НКФ СССР отчет о выявленных по отдельным отраслям промышленности и организациям остатках и суммах переоценок.

7. Виновные в скрытии остатков, неправильном отражении на балансе сумм переоценок подлежат привлечению к уголовной ответственности по закону от 7 августа 1932 г. об охране социалистической собственности.

8. Обязать соответствующие наркоматы Союза и Центросоюз издать по согласованию с НКФ СССР и Госбанком инструкцию по применению настоящего постановления.

ЗОНА-ГИГАНТ

ШАХТЫ (ТАСС). В шахте имени Бухарина пущена в эксплоатацию первая в Союзе зона-гигант. Она будет работать по сплошной системе сдвоенных лав, предложенной инженерами Непомнящим и Поповым. Длина лавы 260 метров. Верхняя лава оборудована двумя конвейерами, нижняя—резиновым ленточным транспортером. Вся линия забоя вруба ется в один цикл 2 врубовками. Суточная добыча 500 тонн. Сплошная система сдвоенных лав является крупнейшим вкладом в техническую реконструкцию угольной промышленности.

КОЛХОЗ „ПЛАМЯ ПОБЕДЫ“ не ведет подготовки к весеннему севу

Когда в'езжаешь в деревню Петровка, сразу же чувствуется необычная тишина на улицах и во дворах. На лицах правленцев колхоза «Пламя победы» успокоенность. Никто не торопится.

Члены правления ходят враскачку от своего дома до конторы и обратно, не замечая, что делается вокруг.

Предколхоза **Лосев**, широко зевая, мечтает:

Э—эх, нам-бы урожай хороший...

Недели две тому назад, на заседании правления, Лосев зачитывал план посева на 1935 год. Он также сонно и сухо сказал:—четыреста с гаком гектар... Семена надо готовить, инвентарь...

На этом же заседании поговорили об обязательствах, взятых в связи с перевыборами советов... и все.

Время шло. Повалил снег—заметая тропу в кузницу, заваливая колхозный инвентарь под открытым небом. Кузнеца Цыганкова отпустили в отпуск на неопределенное время. Кузница пустует... 36 плугов, 36 борон, десяток телег ждут ремонта. Но ни бригадиры Козырев, Турмос, ни предколхоза всего этого не замечают.

Семена до сих пор полностью не засыпаны, не протриерованы. За высокий урожай будущего года никто не борется. Ни одного короба навоза на поле не вывезено, к сбору золы не приступлено. Снегозадержание на полях не организовано—надеются на естественные задержки. А бригадир огородной бригады—Козырев сознается:

—А чорт его знает, сколько потребуется навоза...

Правление колхоза «Пламя победы» должно понять, что высокий урожай, прежде всего зависит от подготовки, от борьбы за практическое применение агротехнических указаний и должно по-боевому приняться за подготовку нового, еще более высокого урожая.

В. Вареев.

Лодырей сняли с работы

В колхозе имени Калинина, Кобылинского сельсовета, давно можно было закончить сортировку и засыпку семян. Можно было многое сделать и по ремонту сельско-хозяйственного инвентаря, но из-за слабого руководства колхозом со стороны председателя **Петрова** и всего правления ничего не сделано.

К ремонту сельско-хозяйственного инвентаря еще не приступлено, сортировка и засыпка семян далеко еще не закончены, вывозкой навоза и сбором золы для удобрения наших полей никто не занимается.

На заседании правления, с широким участием актива колхозников был поставлен доклад Петрова о подготовке к севу. Из доклада выяснилось, что Петров с работой не справляется и поэтому в работе колхоза по подготовке к севу и в других вопросах создался большой прорыв. Правление колхоза к работе относится преступно.

Собрание постановило: снять с работы председателя Петрова, как не справившегося с работой и распустить все правление колхоза, как бездельников и не оправдавших доверие колхозников. Вместо Петрова выбрали нового председателя тов. **Кабакова**, также выбрали новое правление. Политотдел МТС это решение утвердил

Тов. Кабаков и новое правление колхоза дали слово—немедленно вывести колхоз из прорыва, подготовить его к севу образцово и в дальнейшем по-большевистски руководить колхозом.

Член сельсовета—колхозница **Фролова.**

Более 200 тысяч кв. метров жилплощади получили в нынешнем году трудящиеся Новосибирска. Строящиеся новые жилые дома не похожи на прежние „коробки“. Новые дома красиво оформлены, архитектурны и выглядят как дворцы. На снимке: Новый жилой дом законченный в ноябре текущего года.

ОПРОВЕРЖЕНИЕ ТАСС

Распространенные из Харбина сообщения о том, что будто бы отряд Красной армии проник на манчжурскую территорию, соорудил там железобетонные военные укрепления и после этого был окружен и отрезан от советской территории манчжурскими войсками и т. п., а также будто бы советские самолеты совершали полеты над этим, мнимым советским укреплением на манчжурской территории—являются чистейшим вымыслом, характерным для методов, которыми пользуются некоторые круги в Манчжурии с целью обострения советско-японских отношений.

ЗАДЕРЖАНИЕ ЯПОНСКОГО ОФИЦЕРА В ПОГРАНИЧНОМ СЕЛЕ

21 декабря в 14 часов в селе Верхне-Никольском на берегу реки Уссури в 30 километрах южнее города Имана был задержан японский офицер с денщиком—манчжуром.

Они зашли в дом колхозника села Верхне-Никольское Коваль попросить воды для питья, затем выйдя на середину села офицер стал фотографировать местность, а солдат, расстелив на земле бушу, нанес на бумагу заметки.

При задержании офицер назвался подпоручиком Саидини, а сопровождавший его назвался его денщиком манчжурским солдатом Мамуччин. Офицер был вооружен шашкой, пистолетом, запасной бомбой и патронами. При нем были пленочный фотографический аппарат с пятью запасными коробками пленки, полевая сумка с топографической картой советского и китайского кордона за японскими подписями, записная книжка, блок-нот с заметками на японском языке и т. п. Солдат был вооружен одной лишь шашкой.

По заявлению Саидини он перешел границу будто в поисках семилетнего мальчика, который несколько дней перед этим убежал из китайской фанзы, против села Верхне Никольское и предполагается на советской территории, а также двух манчжурских крестьян-корейца и китайца, которые, будто бы, неделю назад, были задержаны советской пограничной охраной.

В 17 часов японский офицер был доставлен на автомобиле в пограничный отряд, где содержится в отдельной комнате в хороших условиях. Следствие производится.

КОКСОХИМ ПРИНИМАЕТ ВЫЗОВ ГРЭС'овцев

В связи с выпуском девятой всесоюзной лотереи Осоавиахима работники военно-учебного пункта ГРЭС совместно с завкомом и заводским советом Осоавиахима развернули массовую работу по ознакомлению рабочих с значением девятой лотереи в деле обороноспособности нашей страны и тут же организовали распространение билетов.

19 декабря на общем собрании допризывников, совместно с командно-политическим составом военно-учебного пункта, обсудили вопрос об участии допризывников в реализации лотерейных билетов. Допризывники обязались каждый приобрести для себя билетов не менее чем на пять рублей, командиры и политруки на 15 рублей каждый. Допризывники и командиры взяли обязательство не позднее 10 января 1935 года распространить билетов на 8600 рублей.

20 декабря на заседании заводского совета Осоавиахима ГРЭС собрался Осоавиахимский актив и ударники, разбились по группам получили билеты, пошли по цехам, провели ряд летучих митингов, бесед и собраний, ознакомили рабочих с выпуском девятой лотереи. Группы ударников взяли дополнительно распространить билетов на 1000 руб.

За быстрейшую реализацию лотерейных билетов и постановку массовой работы вызываем на соревнование совет Осоавиахима, завком и работников военно-учебного пункта коксохима.

По поручению собраний
Мизеровский.

Обязуемся распространить лотбилетов на 6.650 рублей

Мы допризывники, младший и средний командно-политический состав военно-учебного пункта механического и углеперегонного завода, приветствуем выпуск 9 всесоюзной лотереи Осоавиахима и берем на себя обязательство распространить среди рабочих и неорганизованного населения наших заводов лотбилетов на сумму 6.650 рублей.

М. Куприянов, Шутов, Ивлев, Казаков.

ПОСТАНОВЛЕНИЕ БЮРО КЕМЕРОВСКОГО ГОРОДСКОГО КОМИТЕТА ВКП(б)

23 декабря 1934 года.

1. Созвать 28 декабря городскую культурную конференцию по вопросам культурного обслуживания рабочих.

Определить следующий состав конференции:

1. Все работники клубов.
2. Зав. красных уголков.
3. Библиотек.
4. Руководители театра.
5. Руководители цирка.
6. Руководители Роскино.
7. Работники радиоузла.
8. Ответственные руководители связи.
9. Руководители Книгоцентра.
10. Зав. начальными общеобраз. школами.
11. Работники физкультуры.
12. Работники Союзпечати.
12. Председ. фабзавкомов и постройкомов.
14. Секретари парткомов и парторги.

2. Утвердить следующую повестку дня:

1. Доклад заведывающего клубом коксохима т. Савченко.
2. Доклад зав. красным уголком Углеперегонки т. Жучкова.
3. Доклад зав. библиотекой мехзавода.
4. Доклад театра т. Душкина.
5. Доклад радиоузла Волохова.

3. ГСПС обязать провести всю подготовительную работу к конференции и обеспечить полную явку на конференцию.

4. Конференцию провести в клубе ККС.

Бюро ГК ВКП(б).

Производительно работать, культурно отдыхать

На днях в Кемерово открылся клуб работников народного хозяйства, отделение Московского клуба им. Дзержинского.

Клуб должен явиться центром технико-экономической жизни города.

Развитие угледобычи в районе, проходка Северной шахты, строительство заводов на правом берегу Томи, завода жидкого топлива, азотно-тукового комбината и коксохимкомбината требуют делового об'единения всех инженерно-технических сил и передовых ударников строек. На помощь им должен прийти клуб. Сейчас в клубе организованы секции: углехимии, архитектурно-строительная, технико-экономическая и энергетическая. Во главе секции поставлены крупнейшие специалисты города, как например в углехимической секции—**ФЕЛЬБЕРБАУМ, ЗЫКОВ, ТУРЧЕНЕВ**, в энергетической—**КОЛЫНЕЦКИЙ, ВИШНЯК** и так далее Секции имеют свои планы работы и должны разрешить ряд крупнейших вопросов, связанных с производством. Кроме того при клубе гормбитом организовано отделение всесоюзного химического общества им. Менделеева, ставящего целью продвинуть химию к массам.

Каждый рабочий и специалист должен отчетливо представлять себе что и для чего он строит. Какое значение будет иметь для края и страны завод жидкого топлива или азотно-туковый комбинат—все это должно быть понятно каждому рабочему. Если это будет сделано, надо быть уверенным в том, что создание Кемеровских гигантов будет проходить быстрее и лучше чем сейчас.

Тоже самое и с архитектурой. Наказы избирателей новому составу горсовета требуют хороших, уютных жилищ, детских учреждений, кино, больниц и т. д. Мало того, что надо построить эти здания, но и необходимо, чтобы они были красивы, с изящной орнаментовкой, с парками, скверами и пр. Вопросы планировки города требуют усиленной работы архитекторов, прорабов, мастеров. Архитектурная ячейка, организованная гормбитом в ближайшие дни начнет разрешать эти вопросы. Необходимые перспективы встают перед активистами из специалистов и трудящихся.

Вслед за Кемерово встает проблема Барзасса с сапропелитами, золотом, бокситами, диабазами и т. д.

Клуб прекрасно отделан, в клубе библиотека—читальня, столовая.

Председателем правления клуба избран главный инженер Кемкомбинатстроя тов. **КАРЦЕВ Н. Ф.** что вполне обеспечивает серьезное технико-экономическое руководство клуба. Клуб является частицей Большого Кемерово и призван выполнять лозунг вождя партии—„превратить Кузбасс во второй Донбасс“.

Д. МЕЕРОВИЧ.

О ВСЕСОЮЗНОЙ ПЕРЕПИСИ СКОТА

На основании постановления СНК от 15 ноября 1934 года и Запсибкрайисполкома от 2 декабря 1934 года о проведении переписи скота президиум Кемеровского горсовета обязывает:

а) инспекцию нархозучета провести перепись скота и лошадей в обобществленном и индивидуальном пользовании, как в городе, так и в сельской местности;

б) директоров совхозов, начальников ОРС'ов, председателей колхозов зав. товарных ферм, учреждений, предприятий и строек на 1 января 35 г. заполнить по указанию нархозучета бланки переписи, индивидуальные карточки и 15 января 1935 года на основе годовых отчетов, бланки углубленного обследования;

в) выделить ответственных за перепись лиц и по требованию нархозучета выслать их 28 декабря для инструктажа и получения форм учета, закончить к 1 января 1935 года бонитировку стада, определение породности и инвентаризацию, к 15 января 35 года составление годовых отчетов.

Предупредить, что лица виновные в скрытии скота, халатном отношении к работе или, противодействии ей, подлежат уголовной ответственности

За пред. горсовета **Кузнецов.**
Ответсекретарь **Бабин.**

ПАРТИЯ ТОВАРОВ ДЛЯ ЦРК

ЦРК получает для свободной продажи на пять тысяч рублей готового платья и на 3 тысячи рублей галош. На днях будет получена большая партия канцелярских принадлежностей.

СЕМЕНА ДЛЯ ГАЗОНОВ

Кемерово получает из Москвы 300 килограмм семян трав и полтора килограмма семян разнообразных цветов. Семена будут использованы для разбивки скверов.

ИЗВЕЩЕНИЯ

26-го декабря, в 2 часа дня состоится инструктивный доклад для докладчиков, выделенных на партсобрания 27-го декабря по вопросу о бывшей зиновьевской оппозиции, вызываются в горком ВКП(б) следующие т.т:

Сергеев, Фельбербаум, Ячменцев, Туров, Скрипкин, Путнис, Семенов, Обухов, Комаров, Мейерович, Холодков, Локтев, Мокрецов, Зонов, Гамбург, Кузнецов, Цибрюк, Метельский, Бабин, Козлов, Шиченков, Кудрявцев, Пырин, Гарбуз, Покровский, Фирсиков, Калашникова, Пивнин, Дервинская, Фридман, Фридрикс, Палькин, Сомме, Филин, Кочетов, Щепанов, Кочетова, Дудин, Гальперина,

Зам.секретаря ГКВКП(б) **Марандин.**

28-го декабря 1934 года в 7 часов вечера в клубе ККС состоится городская культурная конференция.

Участвуют в ней все председатели ФЗМК, клубы и актив, лучшие люди производства, библиотеки, красноугольцы, книгоноши, передвижники, работники искусства, печати, радио и ликвидации неграмотности.

Вход по разосланным билетам.

Культпроп ГК, Горпрофсовет.

Отв. редактор Н. АВЕРЬЯНОВ.

КЕМГОСТЕАТР

„Культармеец Кузбасса“

27 декабря

Последний раз в сезоне

„ГИБЕЛЬ ЭСКАДРЫ“

Начало в 8 ч. веч., касса с 3 час.

Билеты продаются

ГОМЭЦ

ГОСЦИРК

Тт 3-74 и 4-59

26 ДЕКАБРЯ

Первые гастроли лучших сатириков

ПРАВДИНОЙ и ВОЛЬНОГО

Сатира! Юмор! Злоба дня!

Первые гастроли жонглера ГУРЬЕВА

Прощальные гастроли велофигуристов

5—АЛЕКСАНДРОВЫХ—5

С. ШАФРИК

со своими животными. Участвует вся труппа

Нач. в 8 час. вечера, касса с 4-х час. дня.

ВСЕМ! ВСЕМ! ВСЕМ!

Срок приема подписки на газету „Кузбасс“ **кончается** 28 числа декабря м-ца. И на 1935 год срок приема подписки **устанавливается:**

Центральные до 17 числа
Краевые „ 24 „
Местная „ 28 „ предпоследнего месяца

Вся принятая подписка после указанных сроков выполняться будет лишь со следующего подписного месяца. Во избежание перебоев с получением печати строго соблюдайте перечисленные сроки приема подписки на 1935 год.

Горбюро Союзпечать.

Доводится до сведения всех заинтересованных организаций, что на основании постановления президиума Кемеровского горсовета от 15-го декабря с. г. и приказа Гостреста „Коммунстрой“ от 16-го декабря с. г. с 1-го января 1935 года построечная контора № 16 „Коммунстрой“ ликвидируется.

Все претензии принимаются ликвидкомом (адрес Исполкомская улица № 71) до 10-го января 1935 г. После указанного срока никакие претензии приниматься не будут.

Уполномоченный ликвидкома конторы „Коммунстрой“ **Иванов.**

Издательство газ. „КУЗБАСС“

ПРИНИМАЕТ ЗАКАЗЫ НА ИЗГОТОВЛЕНИЕ ПЕЧАТЕЙ и ШТАМПОВ, а так же на граверные работы, исполнение БЫСТРОЕ и ВЫСШЕГО КАЧЕСТВА.

Управлению ГРЭС **требуется старший статистик по труду.**

Горстройтресту—угол Ленинградской и Коммунистической— требуются техники строители, имеющие не менее 2-х лет стажа самостоятельной работы на об'ектах. Справиться: ежедневно с 4 до 6 ч. вечера.

Кемеровскому горотделу связи требуется на постоянную работу опытный бухгалтер. Об условиях справиться в бухгалтерии гор. отд. связи. Малоопытным просьба не беспокоиться.

Гор. отд. связи.

Всем организациям и стройкам г. Кемерово и об'единениям правого берега Кемрудника.

Кемрудоуправление доводит до сведения, что в связи с окончанием отчетного года с 1-го января 1935 года все выданные в течение 1934 года требования на право получения камугля со складов рудоуправления и не получившим по ним камугля анулируются.

Предъявленные претензии после вышеуказанного срока приниматься не будут.

Кемрудоуправление.

Кемеровское отделение Книгоцентра принимает подписку на „Справочник коксохимика“ (коксо-химической промышленности), издаваемый специально созданной НКТП редакцион. коллег. и Госуд. научно-техническим издательством Украины. „Справочник“ состоит из 4-х томов в 6-ти книгах. Подписная цена „Справочника“ 80 руб., которые нужно вносить при подписке полностью. Количество „Справочника“ крайне ограничено, поэтому всем заинтересованным организациям и лицам сдавать подписку своевременно.

Книгоцентр.

Кемеровское отделение Книгоцентра имеет в свободной продаже во всех торговых точках следующие парт-учебники:

1. Карпинский— Борьба за социализм.
2. Ингулов — Полит-беседы.
3. Ингулов—полит-грамота
4. Волин— Полит-грамота.
5. Сарабьянов—Диалектический и исторический материализм.

Книгоцентр.

Артель инвалидов „Трудовой путь“ продает в деревне Березово кирпичный завод на полном ходу, жженый кирпич и сырец, об условиях узнать: Кемерово Советская 82. О продаже кирпича: дер. Березово правление.

Барзасский шахтстрой реализует имеющееся излишнее оборудование: насосы паровые, насосы центробежные, тележки тракторные, лебедки, паровые машины. Обращаться: Кемерово Пионерская № 8 Головину.

Нужна комната и кухня для одиноких в центре города. Предлагать коопгородок контора ЦРК бухгалтеру „Союзплодоовощь“.

Кемеровской сплаво-выгрузочной конторе Кузбассуголь (против химзавода) **срочно требуются** бухгалтер — расчетчик и др счетные работники. С предложением обращаться к главбухгалтеру имея на руках трудсписок.

Срочно требуется счетовод Кемеровскому райлесхозу— Ленинградская № 38.

Горлит № 651. Гор. Кемерово, Издательство газ. „Кузбасс“ Тираж 11000 экз. Заказ. № 530