800948

Борьба за реализацию указаний тов. Сталина обеспечила огромные успехи на всех участках социалистического строительства

Пролетарии всех стран, соединяйтесь!

КУЗБАСС

ЕЖЕДНЕВНАЯ ГАЗЕТА Кемеровского горкома ВКП(б), горсовета и горпрофсовета Зап-Сиб. края | 23 ИЮНЯ 1934 г. № 129—(3282)

За новые победы

Три года тому назад на совещании хозяйственников тов. **Сталин** дал партии и рабочему классу в шести исторических условиях развернутую программу борьбы за завоевание новых успехов в строительстве социализма.

Нет такой фабрики и завода, депо и станции, шахты и колхоза, где бы не знали рабочие и колхозники нашей великой страны—шести исторических условий тов. Сталина. Они врезались крепко в сознание миллионов лучших ударников—героев нашей страны: рабочих, инженерно-технических работников и хозяйственников. Вооруженные этими указаниями партия, рабочий класс и колхозное крестьянство одержали великую победу в первой пятилетке, закончив ее в четыре года и блестяще одерживают победу за победой в выполнении грандиозной программы второй пятилетки — пятилетки построения бесклассового социалистического общества.

В шести исторических условиях тов. Сталин с большевистской непримиримостью вскрыл слабые места нашей работы и указал конкретные пути их преодоления. Те руководители партийных, хозяйственных и профессиональных организаций, которые поняли исторические указания тов. Сталина, они одерживают победу за победой, а которые их не поняли и не понимают до сего времени, они из декады в декаду, из месяца в месяц сидят в глубоком прорыве.

Новое руководство Кемеровского рудника и мехзавода с большевистской настойчивостью реализуя указания товарища Сталина и решения 17 с'езда партии добились огромных успехов. Мехзавод, сидевший в течение двух лет в глубоком прорыве, ныне успешно выполняет и перевыполняет производственное задание. (Майская программа выполнена на 109,9 проц.).

Центральная шахта Кемрудника проводя жестко принципы хозрасчета за пять месяцев текущего года добилась 120 тысяч руб. экономии. Кемеровский рудник, завоевший в прошлом году передовые позиции в угледобыче по Кузбассу, с большевистским упорством борется за первенство и в этом году. Большой шаг сделан вперед на руднике и в улучшении жилищно-бытовых условий лучшим ударникам угля.

Безусловно и по руднику и по мехзаводу можно было достигнуть значительно больше, если бы все условия тов. Сталина были проведены в жизнь.Но этого еще нет. И на мехзаводе и на руднике и тем более на строительстве Кемкомбинатстроя имеются крупнейшие недостатки в выполнении указаний тов. Сталина, сделанных им на совещании хозяйственников и на 17 с'езде нашей партии.

Во втором районе Центральной шахты еще не изжита обезличка моторов, конвейеров и других механизмов. В результате в течение двух месяцев сгорело 5 моторов и систематически ломаются конвейера. В четвертом районе (нач. района Прейкшис) забойщики и поныне часто выполняют обязанности лесодоставщиков.

Значительно хуже дело обстоит с выполнением указаний тов. Сталина на стройках. На Азотстрое, на Коксострое и на правобережном строительстве текучесть рабочий силы достигает чудовищных размеров. В мае на Азотстрое было принято рабочих 1992 чел., а в июне убыло 1937 чел., на Коксострое в 1934 г. прибыло рабочих 1706 чел., убыло 1278. Такое же положение имеется с текучестью рабочей силы и на других стройках.

Текучесть рабочей силы на строительстве Кемеровского комбината является ярким доказательством того, что хозяйственные, партийные и профсоюзные руководители строек не ведут большевистской борьбы за закрепление рабочей силы. Вопросы жилищно-бытовых условий строительных рабочих, нормирование труда и зарплаты, повышение квалификации рабочих и перевод квалифицированных рабочих из низшего разряда в высший разряд—находятся у руководителей строек на заднем плане. Этим в значительной степени и об'ясняется тот факт, что большинство строек и предприятий, производящих стройматериалы, систематически не выполняют производственных планов.

«Едва ли нужно доказывать, что без постоянного состава рабочих, более или менее усвоивших технику производства и привыкших к новым механизмам,—невозможно двигаться вперед, невозможно выполнить производственные планы» (Сталин).

На стройках плохо обстоит дело не только с закреплением рабочей силы, но с ликвидацией обезлички, уравниловки и организации труда. Руководство большинства строек не занимаются вплотную этим вопросом.

...«Нельзя больше терпеть обезличку в производсве. Чтобы избавиться от этого зла, надо по-новому организовать труд, надо расставить силы таким образом, чтобы каждая группа рабочих отвечала за работу, за механизмы, за станки, за качество работы.» (Сталин).

Совершенно недостаточно уделяется внимания улучшению жилищно-бытовых условий инженерно-технических работников на стройках и специалистов сельского хозяйства в совхозах. Наш район является крупнейшим химическим центром Западной Сибири. Поэтому он должен быть и районом притяжения специалистов и научных работников необходимых квалификаций. А это обязывает руководство строительством создать вполне благоприятные жилищно-бытовые условия для инженерно-технических работников.

Борьба за дальнейшую реализацию указаний тов. Сталина—есть борьба за реализацию решений 17-го с'езда партии. Только на основе конкретной и повседневной борьбы за выполнение решений 17 с'езда партии можно устранить те недостатки и прорывы, которые имеются на стройках и в предприятиях действующей промышленности.

Три года борьбы за реализацию указаний тов. Сталина дали огромные сдвиги в повышении уровня всей работы и в освоении новой техники и новых приемов работы. Дальнейшая упорная борьба всех рабочих и колхозников за выполнение указаний тов. Сталина и решений 17 с'дзда партии обеспечит новые успехи в освоении техники и в завоевании новых побед в строительстве бесклассового социалистического общества.

Шесть исторических условий товарища СТАЛИНА о развитии промышленности

1. Организованно набирать рабочую силу в порядке договоров с колхозами, механизировать труд.

2. Ликвидировать текучесть рабочей силы, уничтожить уравниловку, правильно организовать зарплату, улучшить бытовые условия рабочих.

3. Ликвидировать обезличку улучшить организацию труда, правильно расставить силы на предприятии.

4. Добиться того, чтобы у рабочего класса СССР была своя собственная производственно-техническая интеллигенция.

5. Изменить отношение к инженерно-техническим силам старой школы, проявлять к ним побольше внимания и заботы, смелее привлекать их к работе.

6. Внедрить и укрепить хозрасчет, поднять внутрипромышленное накопление.

* * *

Реальность нашей программы—это живые люди, это мы с вами, наша воля к труду, наша готовность работать по новому, наша решимость выполнить план.

(Из речи тов. Сталина на совещании хозяйственников, от 23 июня 1931 года).

Выполняя указания тов. Сталина о хозрасчете

Центральная шахта с'экономила 120 тысяч рублей

10 часов вечера. Сегодня ударники 113 бригады в раскомандировку пришли за час до смены. **Максимов**—бригадир об'явил:

— Проведем собрание. Надо подвести итоги нашей работы за апрель. Завтра я еду на всекузбасский слет рабкоров- ударников.

На собрание бригады пришел начальник района тов. **Лунин. Максимов** сообщал о результатах работы.

— В апреле мы работали лучше чем в марте.

— Ведь готовились к слету рабкоров--сделал замечание тов. **Шилов**.

— Итог нашей работы таков: месячный план бригада выполнила на 153 проц. — продолжал бригадир **Максимов**.

— Производительность труда, вместо плана—7,61 тонны, составляет—12,55 тонны. Себестоимость тонны угля ниже плана.

* * *

Крепильщику **Шилову** бригадир **Максимов** дает строгое задание.

— Не расходовать лишней лесины и затяжки ни одной. Во время заделки леса обращай внимание на качество. Надо хорошо и прочно крепить, тогда не будет выбивать стойки.

— Я ведь знаю, если мы будем лучше заделывать лес и крепить—говорит **Шилов**--экономить лес, этим самым дадим уголь дешевле.

Максимов и Парфеменок работают на отбойных молотках, Они стараются экономить динамит. Если уголь мягче, то они почти совсем не применяют динамит, но производительность не снижается. Экономия динамита удешевляет стоимость тонны угля.

В мае 113 бригада план выполнила на 150 проц.—дала сверх плана 340 тонн. Производительность вместо 9,14 тонны составляет 14,46. Себестоимость на тонну ниже плана на 25 проц. Бригада за май дала экономии 158 рублей.

На Центральной шахте 30 хозрасчетных бригад. Каждая бригада по большевистски борется за удешевление себестоимости угля. Каждый район и бригада на хозрасчете, а в прошлом году было так, что старое руководство шахты само совершенно не боролось за удешевление себестоимости, да и районы и бригады числились на хозрасчете формально. Лесные и другие материалы расходовались бесконтрольно. Об экономии никто не заботился. Результаты себестоимости тонны угля за предыдущий месяц управляющий шахты узнавал только во второй половине следующего месяца. Плохие показатели по себестоимости нисколько не волновали руководство шахты. 1933 год Центральная шахта закончила по себестоимости выше плана на 10 проц. Одно из шести исторических условий тов. **Сталина** о хозрасчете не было выполнено.

В 1934 году и особенно после решений 17 с'езда партии новое руководство Центральной шахты—(управляющий тов. **Никитин**) всерьез занялось выполнением указаний тов. **Сталина** о хозрасчете. Каждый район, бригада имеет строгий лемит на расходование фонда заработной платы, материалов и проч.

Бригада вместе с планом добычи угля получает и план количества расходования материалов. Бригада получает лемит на израсходование заработной платы. Хозрасчет,—борьба за снижение себестоимости каждой тонны угля, стал основным в работе управляющего шахты, начальника района, десятника и бригадира.

Управляющий шахтой тов. **Никитин** себестоимость тонны угля сейчас знает ежедневно.

Выполняя указание тов. **Сталина** о хозрасчете Центральная шахта имеет экономии за пять месяцев 1934 года 120 тысяч рублей. Сейчас перед руководством шахты, районов и бригадирами стоит на очереди задача еще крепче, еще настойчивее бороться за выполнение указаний тов. **Сталина**.

Выполнить годовой план угледобычи к первому декабря не только по количеству, но и по качеству—дать стране дешевый уголь,—почетная задача ударников Центральной шахты.

Все бригады, районы и шахты должны также по большевистски, по примеру Центральной шахты, бороться за выполнение указаний тов. **Сталина** о хозрасчете и тем самым увеличивать внутрипромышленное накопление для успешного выполнения второй пятилетки.

Бригадир—**Максимов**, ударники: **Парфеменок, Шилов Тропников.**

Специалисты, выросшие из среды рабочего класса

Три года тому назад, на конференции хозяйственников тов. Сталин выдвинул шесть исторических условий развития промышленности. В одном из этих условий тов. Сталин поставил задачу:—„Добиться того, чтобы у рабочего класса СССР была своя собственная производственно-техническая интеллигенция". Мы, рабочие котельного цеха мехзавода, сегодня хотим рассказать о работе наших молодых специалистов, выросших из среды рабочего класса.

Тов. **Петров** окончил Втуз в 1930 году. Он получил звание советского инженера, сейчас работает мастером по электросварке. Тов. **Усачук** машиностроительный техникум окончил в прошлом году, в настоящее время работает в котельном цехе техраспредом. Тов. **Сухоставцев**—молодой специалист, сейчас работает начальником котельного цеха.

Эти товарищи—молодые специалисты, окончившие советские учебные заведения, получившие высокую теоретическую подготовку, они свои все силы, всю энергию и знания отдают на выполнение указаний тов. **Сталина** и решений 17-го с'езда партии.

Котельный цех выполняет заказы для шахт и строек Кузбасса. Выполнить заказы в срок, обеспечить шахты высококачественным оборудованием—ответственная и почетная задача рабочих и специалистов мехзавода в строительстве второго Донбасса.

Т. т. **Петров, Усачук, Сухоставцев**, работая в нашем цеху, стараются свои технические знания передать рабочим. Они организовали технические кружки и проводят с рабочими занятия. Осваивая технику и перенимая опыт специалистов, мы улучшили качество работы и подняли производительность.

Тов. **Сталин** в шести условиях сказал:

— Внедрить хозрасчет.

Наши молодые специалисты уделяют серьезное внимание хозрасчетным бригадам. Они принимают все меры к тому, чтобы бригады рабочих обеспечить материалом и необходимыми инструментами. В результате хорошего внимания хозрасчетным бригадам, мы имеем перевыполнение плана и снижение себестоимости по изготовляемой продукции.

Мы надеемся, что т. т. **Сухоставцев, Петров, Усачук** будут и в дальнейшем еще энергичнее бороться за выполнение плана, за повышение квалификации рабочих, за передачу своего опыта и технических знаний ударникам мехзавода, за реализацию шести исторических условий тов. **Сталина**.

Рабочие: **Рубан, Мирошников, Кулько.**

Отвечаем на призыв тов. Кольцова

В честь юбилея пятидесятилетней деятельности пролетарского писателя Максима Горького, два года тому назад, редакцией „Правды" была выдвинута идея постройки самолета „Максим Горький".

„Правда" обратилась с призывом ко всем рабкорам и трудящимся Советского союза приступить к практическому осуществлению этой идеи.

Трудящиеся Кемерово горяче откликнулись на этот призыв, проявили исключительный энтузиазм в сборе средств на постройку самолета—гиганта. Не было ни одного рабочего, работницы, колхозника, инженерно технического работника и служащего, которые бы остались в стороне от кампании по сбору средств. Этим трудящиеся Кемерово заслужили особого внимания комитета по постройке самолета и его председателя Михаила Кольцова.

Трудящиеся всей страны работали над тем, чтобы создать самолет им. великого пролетарского писателя Максима Горького. Соревновались заводы, города, билась изобретательская мысль над созданием новой конструкции самолета,

Сейчас требуется, чтобы наш воздушный красавец, гордость пролетарского отечества самолет „Максим Горький" имел прекрасный оборудованный ангар. Для этого потребуется средств 2 миллиона рублей. С этой целью председатель комитета по постройке самолета Михаил Кольцов обратился ко всем трудящимся Советского союза развернуть кампанию по сбору средств в фонд постройки ангара и сам первым внес 500 рублей.

Первыми в сборе средств выступают работники редакции „Кузбасс", рабочие типографии, коллектив гортеатра, драмкружка Коксостроя, вслед за ним должна подняться вся наша общественность.

На средства трудящихся собранные в порядке добровольных пожертвований построен самолет—гигант, на средства трудящихся построим и ангар.

25-го июня, в 7 часов вечера, в большом зале Дворца Труда состоится

торжественное заседание

инженерно-технических работников города, с представителями парт. советских и профессиональных организаций, посвященное 3-й годовщине речи вождя партии и мирового пролетариата тов. Сталина, о 6-ти исторических условиях.

Повестка дня:

3-я годовщина речи тов. Сталина и задачи ИТР в строительстве Кемеровского промышленного района.

По окончании концерт музкомедии.

На заседание приглашаются ИТР, начальники строек и предприятий, хозяйственники, представители партсоветских, профессиональных организаций, изотовцы.

Вход по пригласительным билетам.

ГОРМБИТ

ПРАВИЛЬНАЯ ОРГАНИЗАЦИЯ ТРУДА,
ПОЛНОЕ ИЗЖИТИЕ ОБЕЗЛИЧКИ И ТЕКУЧЕСТИ РАБОЧЕЙ СИЛЫ— ГЛАВНОЕ УСЛОВИЕ УСПЕШНОГО СТРОИТЕЛЬСТВА КЕМЕРОВСКОГО КОМБИНАТА

УКАЗАНИЯ ТОВ. СТАЛИНА НА АЗОТСТРОЕ НЕ ВЫПОЛНЯЮТСЯ

На совещании хозяйственников 23 июня 1931 года т. Сталин сказал: «Нельзя дальше терпеть текучесть рабочей силы в промышленности. Чтобы избавиться от этого зла, надо организовать зарплату по новому и сделать состав рабочих на предприятиях более или менее постоянным».

Эти указания вождя нашей партии т. Сталина на Азотстрое не выполняются. На Азотстрое до сих пор еще не устранена текучесть рабочей силы. На 29 мая этого года прибыло рабочих 1992 и убыло 1937 человек. В чем причины такой текучести?

Причины кроются в том, что рабочие Азотстроя живут в недопустимо плохих условиях. Взять например столовую. Только на днях в столовой устранены очереди, рабочие в ожидании обедов простаивали не менее часа.

В столовой обедают 300 человек. Посуды для их обслуживания полностью не имеется, вследствие чего возникают частые очереди и ожидания. Об улучшении питания в столовой дирекция Азотстроя не заботится. Зав. столовой коммунист **Балгов** бездействует. Еще к 15 июня он должен был приобрести (брал даже на себя обязательство) 100 глубоких тарелок, 200 стаканов, 100 тубареток, 2 полотенца и отгородить зал ударников. Однако, он этого ничего не приобрел и рабочие вынуждены бросать не только столовую, но и производство. Землекоп ударник **Логудкин** говорит.

—Я столуюсь 3 месяца и вот не видел еще ни одного хорошего обеда. Капуста уж так надоела, что я даже не могу ее больше есть.

Такое состояние в столовой. А в бараках, где живут рабочие?

В бараках также скверно. В квартирах рабочих грязно, неуютно, радио нет, культурно-массовая работа не проводится.

Квалифицированные рабочие на всех трех стройучастках часто выполняют работу землекопов. Например бригада бетонщиков **Оралова** с сентября прошлого года работает на земляных работах. Неправильное использование квалифицированных рабочих руководство Азотстроя об'ясняет «об'ективными причинами», ссылкой на отсутствие стройматериалов.

Кроме того, ни на одном участке нет хозрасчета. На втором стройучастке запросом внедрения хозрасчета в бригаде постройком занимается крайне неудовлетворительно. На этом участке 40 бригад и из них ни одна до сих пор не имеет хозрасчета. Лучшие бригады неоднократно просили переключить их на хозрасчет, но однако постройком и начальники участков не уделяли этому никакого внимания. Только 17 июня две бригады плотников **Шелеметова, Черемянина** и две бригады каменщиков **Трубина** и **Жучкова** должны были, наконец, перейти на хозрасчет. Эти бригады взяли на себя обязательство выполнять производственное задание, повысить качество строительных работ, добиться уплотнения рабочего дня. 19 июня шесть бригад должны уже иметь договора. Однако прораб **Плинер** это мероприятие не довел до конца. И сейчас ни одна бригада еще не состоит на хозрасчете. У прораба Плинер даже слышны нотки «леса нет, хозрасчет не нужен».

В бригадах, на каждом строительном участке, соревнование и ударничество развернуты слабо. Производственные совещания после работы не проводятся.

Все эти факты говорят о том, что шесть условий тов. Сталина на Азотстрое забыты.

Низкая производительность труда, текучесть рабочей силы, систематическое невыполнение производственных планов именно тем и об'ясняются, что на Азотстрое нет большевистской борьбы за реализацию шести условий т. Сталина.

Бригада «Кузбасс»— **Ковригин, Гниломедов, Калинин.**

Ударники-шамотчики на кладке второй батареи

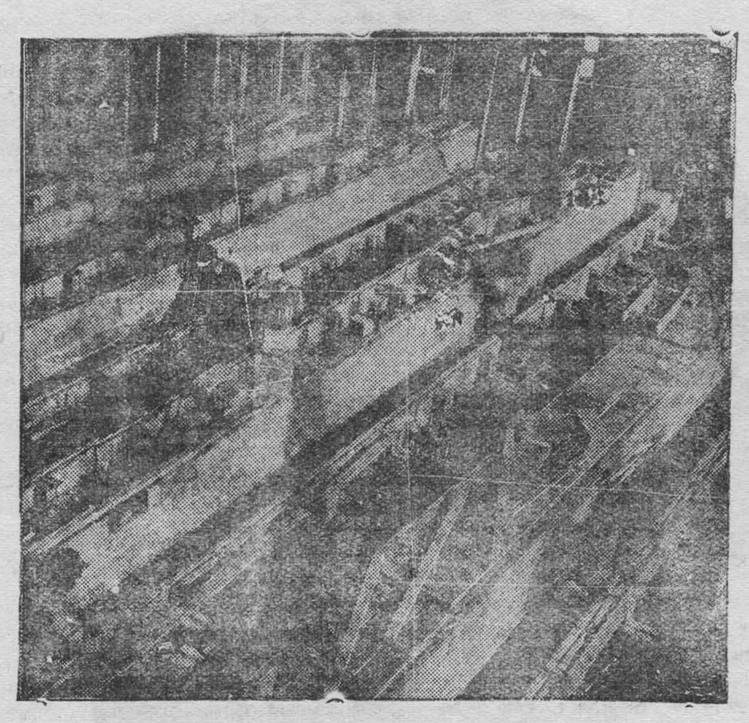

Передовые бригады шамотчиков Коксостроя, работавшие на кладке первой батареи — были хозрасчетными бригадами. Сейчас эти бригады работая на кладке второй батареи требуют от управления строительства перевода их на хозрасчет.

Обезличка бьет по монтажу углеподготовки

„Ликвидировать обезличку, улучшить организацию труда, правильно расставить силы на предприятии—такова задача" (Сталин)

Сейчас строительство Углеперегонки занято двумя основными видами работ, это печной цех и монтаж углекоксовой части. Руководство строительства совершенно ошибочно сосредоточило все свои силы исключительно на монтажных и строительных роботах печного блока, забыв о монтажных работах углекоксовой части. На монтаже углеподготовки работает контрагент стальпроммеханизации. Бригада стальпроммеханизации в полном составе, с оборудованием прибыла на площадку строительства в апреле, но до сего времени нет ни одного об'екта монтажных работ на углеподготовке, который бы был окончен.

Основным моментом оттяжки работ по монтажу углеподготовки является отсутствие повседневного и четкого руководства монтажем со стороны управлений строительства Углеперегонки. Для наблюдения за монтажными работами углеподготовки от строительства к контрагенту прикреплен опытный инженер тов. **Визиницин**, но в связи с тем, что одновременно с несением ответственности за монтаж углеподготовки, он также отвечает и за монтажные, строительные работы на печном блоке, **Визиницкий** не уделяет нужного внимания монтажу углеподготовки. Поэтому монтаж углеподготовки остается без повседневной помощи и наблюдения со стороны управления строительства Углеперегонки.

Задерживают ход монтажных работ и неаккуратная работа строительного участка. Характерный факт: сейчас надо приступать к монтажу транспортера №4 на дозировочном отделении, но до сих пор начальник об'екта углеподготовки по строительным работам техник **Афонасьев** не подготовил фронт работ. Площадка, на которой должна монтироваться поворотная станция, не спланирована. С железо-бетонных колонн, забетонированных декаду тому назад, не снята опалубка и т. д. Одним словом не сделан целый ряд работ и все это задерживает ход монтажа транспортера № 4. Еще возмутительнее положение с окончанием работ по второй половине моста № 2. Сейчас надо поставить для под'ема моста мачты, для этого требуется только два плотника, но ни инженер **Татаринцев** (начальник строительного участка), ни техник **Афонасьев** до сих пор не дали плотника, мачты не поставлены.

Отношение к своим обязанностям техника **Афонасьева** возмутительное, он не чувствует той напряженной обстановки, в которой сейчас находится строительство. Такая мелкая работа, как установка мачт, пришивка двух-трех досок для монтажников могла бы быть сделана без особых на то распоряжений начальника строительного участка, но **Афонасьев** обыкновенно ждет на это распоряжений, а зачастую и отданное начальником строительного участка распоряжение не выполняется.

Для того, чтобы перестроить работу монтажного участка с таким расчетом, чтобы пуск углеперегонного завода обеспечить в срок к 25 августа, необходимо четко организовать труд и правильно расставить силы. Задачи администрации, парткома и постройкома Углеперегонки состоят в том, чтобы «развернуть еще более организованно борьбу за использование огромных резервов в народном хозяйстве, всемерно улучшить организацию труда в производстве и строительстве, обеспечить умелое, конкретное руководство» (Молотов).

Н. Загородников.

Пред. горМБИТА Д. Мейерович

РАСТУТ ИНЖЕНЕРНЫЕ КАДРЫ

После речи вождя партии на с'езде хозяйственников прошло три года. За эти годы индустриальная мощь страны выросла необычайно. Но 17 с'езд партии поставил перед всеми трудящимися новые, еще более грандиозные задачи. Основная, главная из них — построение бесклассового социалистического общества.

Социализм предполагает высокое развитие техники и производства.

«Крупное, высоко развитое производство—основа социализма» указывал нам Владимир Ильич (т. 26, стр. 322).

В стране строющегося социализма рабочий класс задачу, «догнать и перегнать в технико-экономическом отношении передовые, капиталистические страны»,—разрешает успешно. Сложная технология уже в арсенале наших достижений. Советский Союз стал страной металла, угля, тракторов, автомобилей, химии.

Наши достижения огромны и многогранны. Они сказываются на всем протяжении нашей страны. В героической эпопее ледового похода челюскинцев, в смелой отваге героев летчиков, в железобетоне Днепропетровской гидростанции, в гигантах металлургии и машиностроения сказываются победы восставшего и победившего пролетариата.

* * *

Западно-Сибирский край за годы первой пятилетки стал в шеренгу передовых областей Союза. Созданы сотни крепких, крупных зерновых и молочных совхозов. Колхозное крестьянство Западной Сибири под руководством великой партии большевиков уверенно идет к зажиточной жизни. Создана крупная черная и цветная индустрия: Сталинск, Белово. Вырос Кузбасс вооруженный врубовками, отбойными молотками, горными комбайнами и другими первоклассными машинами

Сейчас уже нет нужды посылать учиться в Рур. Кузбасс перегоняет Рур также, как и страна Советов перегоняет передовые капиталистические страны.

Кузбасс по воле партии должен стать вторым Донбассом, развить химическое производство. Общая доля химии Кузбасса, в частности Кемерово, должна составить к 1937 году 8 проц. всей химии Советского Союза.

Осваиваются новые виды производств. Кемерово вырастает в крупный химический центр на востоке Советского Союза.

Вот уже несколько месяцев, как электроцентраль дает ток стройкам и заводам. Месяц тому назад выдан кокс с первой батареи коксохимкомбината.

Все больше, все шире и глубже идет индустриальное развитие города. В рядах 30 тысячной армии рабочих сражается более тысячи инженеров и техников

Под руководством партийной организации они идут сомкнутыми рядами на штурм завоевания новых индустриальных высот второй пятилетки.

Вот инженер технолог **Кирзбер**—доктор химии, учившийся за границей. Человек, обладающий огромной научной эрудицией. Его знания служат огромную службу социализму.

Рабочий класс видел его техническим директором треста Лакокраски, а сейчас поставил его главным технологом кемеровского комбината, гиганта химии нашей страны.

Инженер **Свядощ**, при царизме эмигрант в Америке, в 1924 году вернувшись в СССР он встал во главе всего электрохозяйства рудника. И безусловно успехи рудника во многом обязаны специалисту Святощ.

Вишняк главный инженер ТЭЦ, один из активных работников по-пуску первой турбины ТЭЦ.

Мы должны и впредь смелее привлекать специалистов к работе.

Кемерово знает имя инженера **Янушевского**, главного строителя ТЭЦ. Под его руководством построено монументальное здание станции и другие здания ее обслуживающие.

Популярной фигурой становится инженер **Полуэктов**, безусловно смелый строитель, новатор в разрешении ряда технических задач. Трудно перечислить многих из них. Можно указать на таких крупных специалистов как химики **Вейнберг** и **Филипончук**, строитель **Лебедев**, механик **Трофимов** и другие.

Дружной шеренгой идет группа инженеров и техников, вынесшая на своих плечах трудности разрухи, голода и блокады. Некоторые из них окончили ВТУЗ в годы империалистической войны, а некоторые позднее.

На с'езде хозяйственников тов. Сталин выдвинул не менее четкую задачу: «Добиться того, чтобы у рабочего класса СССР была своя собственная производственно-техническая интеллигенция»—основное большинство специалистов в Кемерово отвечают целиком, или близко подходят к ответу на это историческое условие тов. Сталина.

Вот портреты. Инженер **Коксостроя Кукушкин**. В прошлом командир Красной армии, получивший высокую оценку горкома и горсовета. Его работа—это образец производства. Прораб Коксостроя инженер **Джигурда**—организатор побед на первой батарее.

Инженер **Трофименко**, статьи которого по основным вопросам экономического роста Кемерово широко известны читателям. Техник **Загайный**, в прошлом крупный комсомольский работник края. В его вахту ТЭЦ не знает аварии и поломок.

Кемерово имеет не мало инженеров организаторов.

Выросла на наших стройках и предприятиях большая группа практиков, вчерашних квалифицированных рабочих, сегодня ставших через жизненную школу, командирами производства. Их сотни.

Лучшие из них изотовцы **Врачер**, коммунист из Хорватии, ездивший в Америку искать точку опоры и нашедший ее в Советском Союзе. Его методы известны Кузбассу.

Строитель **Тушко**, построивший ряд зданий на химическом и механическом заводах.

Партийные, хозяйственные организации должны дать им возможность получить теоретические знания, ибо «практика слепа, если она не освещается революционной теорией» (Каганович).

Создать лучшие бытовые условия, повысить роль культурных учреждений: театра, кино, цирка, садов Окружить вниманием специалиста. Изжить случаи барского отношения к их запросам, к их нуждам. Бороться с отдельными фактами спецедства—вот ответ на условия вождя. Под руководством партийных, советских и хозяйственных организаций инженеры и техники Кемерово впишут еще не одну победу в книгу побед второй большевистской пятилетки.

Вывести Кемстром из прорыва

В СОРЕВНОВАНИИ ПЕРВЕНСТВО ЗА СМЕНОЙ ТОВ. ПОНОМАРЕВА

Соревнование двух смен кирзавода № 2 стало приносить первые сдвиги в выполнении производственного задания и повышении качества продукции. Обе соревнующиеся смены—**Пономарева и Степанова** стали по большевистски бороться за выполнение суточных производственных заданий и со своими обязательствами справляются по ударному.

Проследим работу смены мастера Пономарева.

14 июня сменное задание перевыполнено. Вместо 16 тыс. сырца по плану, смена тов. Пономарева выдала 16400 штук, 15 июня смена выработала 17400 штук сырца и т. д.

Смена **Степанова** продолжает отставать. 15 июня она выработала 9800 штук сырца, 16 июня—14 т. и 17 июня за два часа работы выдала 4800 штук и за всю смену всеже задание выполнить не сумела

В чем причина прорыва смены Степанова? Почему смена тов. Степанова в отдельные часы добивается перевыполнения задания а в целом за смену суточное задание не выполняет?

Причины этого кроются в том, что смена тов. Степанова продолжает работать попрежнему рывками и фронт работы заранее неподготовляет. Недостаток сушильных камер попрежнему продолжает срывать выполнение и суточных и сменных заданий. Мастер тов. Степанов до сих пор не уяснил что, секрет победы заключается в правильной расстановке рабочей силы, своевременном маневрировании ею и своевременной подготовке фронта работы.

В чем секрет победы смены тов. Пономарева?

Наряду с четкой расстановкой робочей силы, своевременной заботой о фронте работы, тов. Пономарев добился **перевода всех рабочих его смены на сдельщину** и в процессе работы продолжает обучать неквалифицированных рабочих.

Сейчас тов. Пономарев переведен мастером на печь гофмана и его смену по сырцу принял молодой мастер—выдвиженец тов. **Волков**, старый рабочий кирзавода № 2. Передав смену, тов. Пономарев продолжает помогать тов. Волкову, передает ему свой опыт старого производственника и в то же время вытягивает из прорыва обжиг.

Сейчас в распоряжение мастера Пономарева дали 15 нацмен-казаков. С первых часов работы тов. Пономарев не только расставил этих рабочих на рабочие места, он рассказал, что надо делать и как делать, своим личным примером показывает правильные приемы работы, раскрепил новичков к старым рабочим и т. д. Все это сразу же принесло хорошие, благотворные результаты. Сейчас нацмены уже не уступают старым рабочим кирзавода. Соревнование двух смен должно продолжаться. Завком кирзавода № 2 (пред завкома Ганн) сейчас, как никогда, должен помогать соревнующимся сменам и опыт тов. Пономарева внедрять во все бригады, смены своего завода и переносить на завод № 1, с которым кирзавод № 2 вступил в социалистическое соревнование.

Викт. Мулев.

Выполнение производственной программы

по кирпичным заводам Кемстрома за 20 дней июня

Наимен. заводов	План на 20 дней	Проц. выполнения
Кирзавод № 1		
Сырец	972,4	74,8
Обжиг	144,0	—
Кирзавод № 2		
Сырец	526,0	82,2
Обжиг	510,0	59,7
Кирзавод № 3		
Сырец	1088,0	68,4
Обжиг	537,2	69,3
Кирзавод № 4		
Сырец	385,0	86,4
Обжиг	2 ,2	54,8
Кирзавод № 5		
Сырец	520,9	59,6
Обжиг	510,0	30,9
Всего по кирзавод.		
Сырец	3492,3	72,9
Обжиг	1730,4	49,1
Силикат-органики	566,0	152,2

Врид. нач. план. отделения —Труоевич.

ОБЗОР ПЕЧАТИ

ПЕРЕСТРОИКУ ДОВЕСТИ ДО КОНЦА

(Рабочие кирзавода № 3 о своей стенгазете)

У нас на кирзаводе № 3 выпускается стенгазета «Ильичевка». В мае стенгазета работала слабо и только после того, как рабочие завода взяли обязательство обеспечить в июне стройки Кемерово высококачественным кирпичем и в газете «Кузбасс» был обзор на стенные газеты Кемстрома «Ильичевка» стала выходить ежедневно.

В первом же номере стенгазета начала крепко бичевать недостатки работы завода, бороться с обезличкой и безответственностью. Стенгазета активно борется за изжитие брака в выпуске кирпича.

«Ильичевка» борется за подтягивание отстающих и этим помогла повысить качество кирпича. Например, рабочие **Матусевич, Зяпкина и Назарова** из-за невнимательности постоянно портили сырец. Стенгазета не прошла мимо этого недостатка, она выявила причины нерадивого отношения к работе отдельных рабочих и работниц.

На так моторист **Рязанов** опоздал на работу. Газета о нем написала следующее: «Рязанов срывает выработку кирпича. 8 июня он на 20 минут опоздал на работу, расплавил у мотора перемычку, вследствие чего по его вине два часа простоял агрегат». После опубликования заметки у Рязанова подобные случаи не повторялись и он сам сознался, что здоровая критика него очень подействовала.

В связи с чисткой партии стенгазета стала показывать, как коммунисты борются за выполнение плана, мобилизуют массы на ликвидацию прорыва. Коммунистов **Анатьева, Малышкина и Горбунова** газета показала, как активных работников, выполняющих задания не только на производстве, но и на общественной работе. Коммунистов **Зарюту и Фокину** стенгазета показывает, как отстающих, которые невыполнением программы по выработке кирпича, расхлябанностью и недисциплинированностью позорят почетное звание члена партии.

Стенгазета на нашем заводе пользуется большим авторитетом, но на ряду с положительными сторонами она имеет и недостатки. Укажем конкретно.

Показывая ход индивидуального соцсоревнования, газета отмечает как эти рабочие борются за качество продукции, за снижение себестоимости, хозрасчет и выполнение планов.

Газета пишет:—«чтобы повысить производительность труда нужно улучшить материально бытовые условия рабочих». Однако в каких условиях живут рабочие и улучшается ли их культурно-бытовое обслуживание из стенгазеты не видно, она не уделяет этим вопросам никакого внимания. Между тем, некоторые рабочие живут в очень скверных условиях. В квартирах неуютно, бараки требуют ремонта, дирекция завода не заботится о ремонте и оборудовании квартир.

В ликвидации отставания завода стенгазета участвует еще недостаточно по боевому. Уйма беспорядков остаются ею незамеченными У нас на заводе техучеба не проводится, а среди рабочих есть такие, которые не владеют техникой своих механизмов и газета это весьма важное мероприятие упускает. И далее. В сменах и бригадах сейчас расшатана трудовая дисциплина. 14 июня забойщики **Корестов и Яковлев** даже не явились на завод. Стенгазета совершенно обошла этот важный факт.

Обязательство: обеспечить в июне стройки кирпичем, на сегодня нашим заводом не выполнено. Это безусловно свидетельствует о том, что методы социалистического труда у нас пока еще применяются слабо. Сейчас редколлегии стенгазеты нужно мобилизовать рабочих на полное выполнение июньского плана, на большевистское внедрение в работу завода б исторических условий тов. Сталина.

В этом ключ к победе.

Езеков, Андреев. Язаиов. Родионов, Горбунов,

Чистка кемеровской парторганизации

ЕГО ВОСПИТАЛА ПАРТИЯ—ЛЕНИНА—СТАЛИНА

С большим вниманием присутствующие (500 человек) слушали биографию коммуниста—инженера тов. Новикова (ТЭЦ).

Когда т. **Новиков** появился на трибуне и стал говорить свою биографию, аудитория, перед которой только что прошла фигура разоблаченного на чистке сына и зятя кулака **Лямкина** (парторг первого стройучастка), скрывшего от партии свое соцположение, до того насторожилась, что каждое слово старалась, поймать и проверить и невольно про себя спрашивала: «А какой будет этот»?

Тов. Новиков говорит:—родился в 1906 году. Отец рабочий каменщик (в Москве), мать крестьянка Тульской губернии. Девятилетним юношей работал пастухом (летом), зимой учился в сельской школе. При разделе помещичьего имущества в начале 1918 года матери (отец был в плену в Германии) досталась одна лошадь, тогда я два года работал в своем бедняцком хозяйстве. В конце 1920 года переселились в Сибирь—деревню Елово, Прокопьевский район. Два года батрачил.

В 1922 году т. **Новиков** покидает деревню и начинается его новая жизнь.

После этих слов в аудитории были слышны разговоры «Этот по классу наш человек». «Интересно послушать, как он стал инженером».

— Сначала поступил на станцию Бочаты в депо учеником—слесарем. В 1923 году вступил в комсомол, окунулся в общественно-политическую работу. Организуется фабзауч, **Новиков** поступает туда, учится, одновременно несет комсомольские нагрузки: зав. политпросветом в комсомольском коллективе и по пионерработе. В 1925 году вступил в партию и в этом же году получил командировку учиться в томский строительный техникум. Потом перешел в технологический институт. Чистку партии в 1929 году прохо дил в Томске, никаких замечаний и взысканий не было. Учился образцово. В 1932 году окончил институт и командирован в Кемерово. Из Кемерово его посылают на производственную практику в Магнитогорск. В 1933 году мобилизуется в Красную армию и за семимесячное пребывание сдает экзамен на среднего командира РККА. Был в полковой школе секретарем ячейки. В сентябре 1933 года прибыл на кемеровскую ГРЭС, сначала работал на монтаже, сейчас дежурным инженером электриком. Ударник с 1930 года. Руководит двумя начально-партийными школами и техкружком—готовит большевистские кадры.

—Про этого ничего плохого не скажешь — опять слышатся слова в зале. Преданный человек партии.

— Расскажи, как слушатели начальных партшкол усвоили решения 17 партс'езда и как эти решения преломляются в практической работе—спрашивает председатель комиссии по чистке тов. **Козлов**.

— Лучшие слушатели являются лучшими ударниками и на производстве. Вот например т. **Жерновенко**, организовал у себя в цеху кружок по проработке решений 17 партс'езда. **Беляев** тоже, **Михотин** хороший производственник и друг. Из семи человек, обучающихся в техкружке, четверо сдали техэкзамен на хорошо—говорит т. **Новиков**.

Желающих рассказать о положительной работе т. **Новикова** находилось много. Но достаточно было выслушать только трех товарищей и было понятно, что т. **Новиков** достойный быть членом великой партии—Ленина—Сталина.

Вот выступления, подтверждающие это.

Тов. **Малков**.—Я мобилизован приказом т. **Орджоникидзе** из Донбасса на работу в Кемерово. При приезде на ГРЭС я встретил антиэксплоатационные настроения у большинства работников электроцеха. Тов. **Новиков** был исключением. Это один из тех, кто боролся с этими настроениями и поставил задачу освоить новую станцию, дать ей полный ход. Ни одной аварии тов. **Новиков** не имеет. Его вахта это образец производственной работы, вся вахта проводит техучебу и в этом заслуга **Новикова**.

Тов. **Жерновенко** говорит, что тов. **Новиков** это человек, которого любят и уважают все слушатели начально—партийной школы, как талантливого молодого большевика—учителя. Правильный подход к каждому слушателю, хорошее преподавание вот его большевистские показатели.

Тов. **Комаров** отметил, что тов. **Новиков** это один из лучших пропагандистов. Школа тов. Новикова комиссией горкома партии признана образцовой. На производстве тов. Новиков лучший сменный вахтный инженер. Общественно-политический экзамен на знание решений 17 партс'езда сдал на отлично.

— Ясно — говорит председатель тов. **Козлов** — теперь проверим политзнания т. **Новикова**.

— Скажи о сущности экономизма—спрашивает т. Козлов.

Тов. Новиков дает правильный ответ.

— Расскажи о разногласии между **Лениным и Плехановым** в период работы в «Искре».

Тов. **Новиков** и на этот вопрос дает правильный ответ.

В аудитории большое оживление, настроение веселое, все рады тому, что партия воспитывает таких крепких и стойких большевиков, беззаветно преданных делу социализма.

А. Миляев.

Осипов, Шатанов и Золотухин саботируют решение бюро горкома партии

На днях начнется чистка коммунистов первичной партийной организации ЦРК. С коммунистов, работающих в ЦРК, комиссия по чистке спросит, как они выполняют решения 17 партс'езда о товарообороте, как они выполняют указания тов. **Сталина** о том, «...что советская торговля есть наше родное, большевистское дело, работники торговли, в том числе работники прилавка, если они только работают честно,—являются проводниками нашего революционного большевистского дела»

Накануне чистки мы считаем необходимым на ряде фактов показать как коммунисты ЦРК поняли и выполняют решения 17 партс'езда и указание тов. **Сталина**.

На те болезни, которые имелись в ЦРК в прошлом, а именно: произвольные наценки, незаконный оптовый закуп сельхозпродуктов на базаре с повышениями сверх конвенционных цен, непманский дух, факты мошенничества, бюро горкома партии еще в мае месяце указало руководителям ЦРК и за допущение их т. т. **Осипову** (председатель) и **Шатанову** (зав. торг. отделом) дано партийное наказание.

Тов. **Осипов** и тов. **Шатанов** свои ошибки признали и дали большевистское слово, что они их немедленно изживут и по большевистски возьмутся за работу. Но эти заверения остались пустыми словами. Работники ЦРК продолжают закупать продукты на базаре и вздувают цены, так например мясо покупают по 12-15 руб. кгр., сало—25 руб. кгр., масло—30 рубр. кгр. и т. д. Своим решением от 7 июня конвенционное бюро, при горснаботделе, оштрафовало за это 7 заведывающих столовыми на 365 руб. и зав общественным питанием ЦРК коммуниста **Золотухина** на 50 руб., но и это на Золотухина не подействовало. Вопреки всяким решениям и законам **Золотухин** открыл на базаре ларек-столовую (рядом с магазином Союзтабакторг) и начал в нем торговлю товарами с тройными наценками. Центральный склад фактурует товар Коопиту, тот наценяет. Коопит фактурует в столовые, там наценяют, столовые фактуруют в открытый ларек на базаре и там наценяют. В результате рыбные консервы вместо 3 р. 95 к. продают по 5 р. 94 к., мед вместо 3 р. 50 к., продают по 8 р. 40 к., яйца вместо 3 р. 50 к. по 6 руб. 50 к., квас вместо 30 коп. литр по 30 коп. стакан и т. д.

Факты обвешивания, обсчета покупателей не изжиты. 16 июня в колхозную столовую ЦРК на базаре пришли пообедать два колхозника **Ращин** и **Лазарев**. Буфетчица **Коробкова** их обвесила на 50 грамм хлеба и обсчитала на 45 коп. деньгами. В магазине № 11 известный мошенник—продавец **Федунец** развел поступившее в магазин хлебное вино и на этом зарабатывает себе в карман большие деньги. Когда член партии тов. **Леонов** и комсомолец тов. **Чалов** заявили об этом в правление тов. **Шатанову** то вместо принятия решительных мер Шатанов пообещал только уволить жулика и вора Федунец

Заготовительный аппарат ЦРК засорен чуждыми и ненадежными элементами. Факт-заготовитель Малиновский купил в Крапивино тушу мяса, 20 кг. израсходовал для себя, пришел в правление и заявил, что его обвесили. Там на это ничего не ответили, покачали головой и выразили сожаление. Этот заготовитель до того разошелся, что накупил в Омске, Минусинске и других городах по сверх коммерческим ценам разных неходовых товаров (мелких тарелок и т. д.), что сейчас ЦРК до того затоварился, убил на это все оборотные средства и заморозил товарооборот.

Все эти факты говорят о том, что коммунисты руководители ЦРК **Осипов, Шатанов** и **Золотухин** превратились в настоящих двурушников, обманщиков партии, на словах признающие свои ошибки, а на деле продолжают безобразничать. Это говорит еще и о том; «... Что в рядах одной части коммунистов все еще царит высокомерное, пренебрежительное отношение к торговле вообще, к советской торговле, в частности. Эти, с позволения сказать, коммунисты рассматривают советскую торговлю, как второстепенное, нестоящее дело, а работников торговли,—как конченных людей. Эти люди, очевидно, не понимают, что своим высокомерным отношением к советской торговле они выражают не большевистские взгляды, а взгляды захудалых дворян, имеющих большую амбицию, но лишенных всякой амуниции.» (Сталин)

За все эти безобразия, за нарушение советских законов о торговле комиссия по чистке партии потребует от коммунистов, работающих в ЦРК большевистского ответа.

Кудреватых.

Тов. ЛУНИН.

О ходе чистки парторганизации в Кемерово

На 23 июня в Кемерово чистка проходит в 14 первичных парторганизациях. Прошли чистку 331 коммунист или 9,4 процента к общему составу парторганизации.

БОЛЬШЕ ТОВАРОВ ШИРПОТРЕБА НА ЯРМАРКУ

НА ЯРМАРКУ ОРГАНИЗОВАННО ПРИЕХАЛИ КОЛХОЗНИКИ ТОПКИНСКОГО РАЙОНА

Колхоз «Штурм», Топкинского района, закончив вспашку паров, организованно прибыл на ярмарку. Обоз состоит из 15 подвод.

Председатель колхоза «Штурм» тов. **Роскин** сумел так организовать колхозников, что они хорошо поняли задачу ярмарки. Они привезли продавать рабочему классу Кемерово: хлеб, мясо, картофель и овощи. Среди колхозников **Новоселов, Редькин**, которые привезли по центнеру пшеничной муки и др. продуктов.

Терентьев.

Прибыли колхозники Ижморского района

Межрайонная ярмарка привлекла внимание не только колхозников районов, которые проводят ее, но и других районов. На ярмарку прибыли колхозники и единоличники Ижморского, Топкинского районов. Они привезли продавать 5 бочек чистого дегтя, который так необходим сейчас для колхозников и для города.

—На вырученные деньги купим промтоваров—говорят ижморцы.

А. Илюхин.

СНИЗИМ ЦЕНЫ

Колхоз имени «518», Под'яковского сельсовета организованно прибыл на ярмарку.

Привезено продуктов из обобществленного сектора: муки—4,5 цент., мяса—80 килограмм, меду 40 килограмм. Кроме того привезено колхозниками 5 центнеров муки, 3,5 центнера картофеля, 1000 шт. яиц, 75 килограмм мяса и 1,5 центнера печеного хлеба.

Продажу этих продуктов поручили одному из членов колхоза.

Колхозники-ударники заявили, что они и на работе были в рядах передовых, а также и на ярмарке будут в первых рядах в снижении цен на свои продукты.

С. МЕДВЕДЕВ.

БУДЕМ БОРОТЬСЯ С ПЕРЕКУПЩИКАМИ

Колхоз «Победитель» своих колхозников разбил на три группы для поездки на ярмарку. Сегодня прибыла первая группа в 12 подвод с групповодом—лучшим ударником—**Устюжаниным**.

Колхозники привезли много продуктов: мяса, масла, молока, яйца и т. д. Ударник **Механошин Давыд** привез барана, 200 штук яиц и других продуктов. **Ворончихин Агафон** привез полтора центнера овса, яиц.

Колхозники дали обязательство снижать цены на свои продукты, бороться с перекупщиками.

Ив. Никитин.

В магазинах Запсибторга есть что купить.

У кого магазины приведены в хороший вид, полные полки товаров?

Всякий, кто был на ярмарке ответит: «У Запсибторга».

Это так. Полки магазинов, киосков Запсибторга ломятся от товаров Вчера с вечера у них было все готово: и выставки умело сделаны, и инструктаж с продавцами проведен, назначены дежурные, все продавцы в чистых белых халатах с нарукавниками с маркой «Запсибторг».

Ассортимент товаров полный. Начиная с готового платья и кончая пуговицами—все есть в магазинах Запсибторга.

Недаром работники центрального магазина говорят:

— План оборота в 78 тысяч рублей выполним с честью.

Ватеев.

ЦРК ПЛОХО ПОДГОТОВИЛСЯ К ЯРМАРКЕ

Кемеровский ЦРК плохо подготовился к ярмарке. Магазины не получили и половины намеченных по плану товаров. Это видно на примере магазина № 33, который должен дать за время ярмарки на 50 тысяч рублей оборота, но он фактически имеет всего остатка товаров на 70 тысяч рублей. Магазин ожидал получить ярмарочного товара не менее чем на 70 тысяч, но получено только на 2 тысячи и то через Многопромсоюз.

Правление ЦРК в лице председателя тов **Осипова** не обеспечило хорошей подготовки к ярмарке.

В. В

ЗРК „Коксовик" торгует неходовыми товарами

ЗРК „Коксовик" (начальник т. Мухин) не подготовился к ярмарке. ЗРК „Коксовик" выбросил товаров на ярмраку только на 35 тысяч рублей, в то время как должен был выбросить товаров на 50 тысяч рублей.

Такое же положение с ОРС'ом Жилкомстроя. Последний выбросил на ярмарку неходовой товар.

Иванов.

На основе указаний тов. Сталина мы вывели район из прорыва

(Статья молодого специалиста начальника третьего р-на Центральной шахта т. Лупина)

Третий район Центральной шахты 1933 хозяйственный год закончил с прорывом. В четвертом квартале 1933 года район не додал стране угля 4946 тонн, выполнив план только на 82 проц. Газета «Кузбасс» неоднократно требовала быстрейшего выполнения работы участка. Однако, мы и в 1934 год вступили с позорным прорывом.

После 17 с'езда партии, треугольником района была проведена большая массово-политическая работа среди рабочих по раз'яснению решений с'езда. Коллектив рабочих и ИТР понял, что на него возложена ответственная задача— выполнение лозунга тов. **Сталина** о превращении Кузбасса во второй Донбасс. Был принят ряд мер по выявлению причин хронического недовыполнения плана района и на основе решений 17 с'езда партии были намечены пути его оздоровления.

Проработав решения 17 с'езда партии мы изо дня в день из декады в декаду, из месяца в месяц упорно стали набирать темпы и выходить на передовую линию. Перелом в работе наступил с марта текущего года. Март—это исторический месяц, когда было оперативное задание выполнено на 100,1 проц,

В апреле вместо 8700 по плану район выдал угля 9215 тонн или 105,8 проц. В мае плановое задание выполнено на 109,1 проц. сверх плана выдано 798 тонн угля.

В июне район включился во все кузбасский конкурс и заключил социалистический договор со вторым районом. За 15 дней июня выдано на гора 5228 тонн или 55 проц., месячного задания.

На ряду с количественными показателями третий район добился повышения и качественных показателей.

Об этом говорит следующая таблица:

Месяцы 1934 года	Производительность на трудящегося за м-ц, в тоннах			
	План	Фактически	Проц. выпол.	Проц. выпол.
Январь	2,16	1,94	89,8	96,7
Февраль	2,01	1,70	84,6	89,1
Март	1,95	2,21	113,4	83,6
Апрель	2,05	2,30	113,0	74,0
Май.	2,08	2,50	120,2	75,4

Эта таблица показывает, что мы прежде всего боролись за повышение производительности труда. Добиваясь этого мы вместе с этим добились снижения себестоимости на 25 проц. на тонну угля.

Этих успехов мы добились не самотеком, а упорной большевистской работой всего коллектива. Основные причины послужившие изменению лица района—это изменение и усовершенствование некоторых технических процессов работы, которые дали возможность перестроить нам работу и быть в первых рядах борьбы за уголь.

Первым мероприятием района явилось—усовершенствование и изменение метода управления кровлей пласта, позволившие создать более безопасную и бесперебойную работу очистной выемки. Второе мероприятие—изменение методов проходки нарезных работ, избавившее нас от давления на крепь прослойки «ложной кровли»—(глинистые сланцы)-

В продвигании нарезных работ в сравнении с 1933 годом мы имеем достижения. Если в прошлом году в основном штреке месячное продвигание составляло 35 метров—вместо 60, то в апреле 1934 г. мы сделали нарезных работ 90 метров, выполнив план на 150 проц.

Первый параллельный штрек вместо 60 метров продвинулся только на 30, а в апреле 1934 года мы дали 96 метров—выполнив план на 160 проц. В третьем параллельном штреке вместо 60 метров по плану — мы давали 25 метров, в апреле сего года мы дали 67 или 161 проц. плана.

Наличие таких двух технических мероприятий позволило району сбросить обличие отсталости, изменение методов работы, поставило перед нами целый ряд организационных вопросов в области комплектования и организации производственных бригад. Мы пересмотрели состав бригад и организовали курсы повышения квалификации рабочих по овладению отбойным молотком, конвейером и методами горных работ. Из имеющегося количества рабочих через технические кружки пропущено 90 проц. Наши лучшие отбойщики т. т. **Каратаев, Максимов, Корчмарик** и друг. сдали техэкзамен на **отлично**.

Все вышеуказанные мероприятия создали у нас дух бодрости, уверенности в победе и подняли энтузиазм среди нас в борьбе за выполнение плана.

Развертывая, сейчас, внутри рай она социалистическое соревнование —(которым охвачены поголовно все рабочие)—на выполнение задач, поставленных тов. Эйхе на Всекузбасском слете рабкоров, о выполнении годового плана угледобычи к первому декабря 1934 года, мы надеемся, что и с этой задачей справимся по-большевистски.

Лучшие бригады Максимова, Каратаева, Ефремова и др. показывают примерные образцы борьбы за уголь. Тов. Максимов—участник слета рабкоров Кузбасса дает пример организованности и высокой культуры работы на отбойном молотке.

Смена десятника тов. Сывана является школой для всех остальных смен. На опыте смены Сывана мы учим другие смены.

Сегодня третья годовщина речи тов. Сталина о шести исторических условиях развития промышленности.

В эту великую годовщину мы вправе заявить, что в борьбе за осуществление шести условий наш район имеет не плохие результаты Район на хозрасчете Тов. Сталин ставил задачу о внутрипромышленном накоплении средств. За 4 месяца 1934 года наш район имеет экономии 38616 руб. Тов. Сталин ставил задачу об организации труда. Мы имеем хорошие результаты и в органазации труда. Десятники, бригадиры правильно расстанавливают рабочую силу, учитывая способность и квалификацию каждого рабочего.

Тов. Сталин ставил задачу улучшить бытовые условия рабочих. Руководство района само непосредственно занимается бытовыми вопросами. Лучшим ударникам мы предоставляем лучшие квартиры и в первую очередь. Я как начальник района интересуюсь как мои рабочие живут и в чем они нуждаются, забота о бытовых условиях рабочих и в первую очередь об ударниках, сократила текучесть рабочей силы За последние месяцы мы не имеем случаев, чтобы рабочие уходили с производства. Все это имеет огромное значение в повышении производительности труда и в успешном выполнении плана угледобычи.

Однако все перечисленные показатели нашей работы не дают нам права останавливаться на достигнутом и зазнаваться. У нас плохо обстоит дело с качеством угля. Зольность угля у нас все еще выш стандарта, она доходит у нас до 17 проц., вместо стандартной зольности в 14 проц. Наша очередная задача во чтобы то не стало добиться стандартной зольности угля. В этом чрезвычайно важном вопросе застрельщиками должны быть, как и всегда, наши лучшие ударники-рабкоры и наша печать.

Ударники нашего района еще настойчивее будут бороться за претворение в жизнь шести исторических условий тов. Сталина, за реализацию лозунга тов Сталина о превращении Кузбасса во второй Донбасс и за выполнение указаний тов. Эйхе о выполнении годового плана угледобычи к первому декабря.

МОГУЧИЙ БУРЕВЕСТНИК РЕЕТ НАД СТРАНОЙ СОЦИАЛИЗМА

ПЕРВЫЙ ВЗЛЕТ ВЕЛИЧАЙШЕГО В МИРЕ СУХОПУТНОГО САМОЛЕТА „МАКСИМ ГОРЬКИЙ“

ЦК ВКП(б) тт. СТАЛИНУ и КАГАНОВИЧУ

Совнарком СССР т. МОЛОТОВУ

Наркомвоенмор т. ВОРОШИЛОВУ

Наркомтяжпром т. ОРДЖОНИКИДЗЕ

Товарищу М. ГОРЬКОМУ

Редакции „Правды“

Соединенными усилиями большевистской печати, советской науки, социалистической промышленности закончена постройка и проведен ряд испытательных полетов величайшего в мире сухопутного самолета „Максим Горький“. Самолет имеет размах крыльев в 63 метра, полетный вес 42 тонны, снабжен 8 моторами советской конструкции с общей мощностью до 700 лошадиных сил.

Самолет располагает электро радиокинофото, полиграфическим оборудованием для ведения культурно-просветительной и агитационной работы.

Самолет „Максим Горький“ сконструирован и построенЦентральным Аэрогидродинамическим институтом (ЦАГИ) целиком из советских материалов на средства добровольно собранные читателями партийно-советской печати. В изготовлении оборудования для самолета принимали участие 35 лучших заводов СССР.

Победоносный пролетариат руководимый партией и правительством, неистощимый в проявлениях своего созидательного творчества, воплотил в жизнь революционную легенду своего великого пролетарского писателя- могучий буревестник реет над страной социалистического труда на груди его имя Максима Горького.

Председатель по постройке Михаил **Кольцов**
Начальник ЦАГИ Н. **Варламов**
Главный конструктор— А. **Туполев.**
Начальник строительного отдела А. **Горянов.**

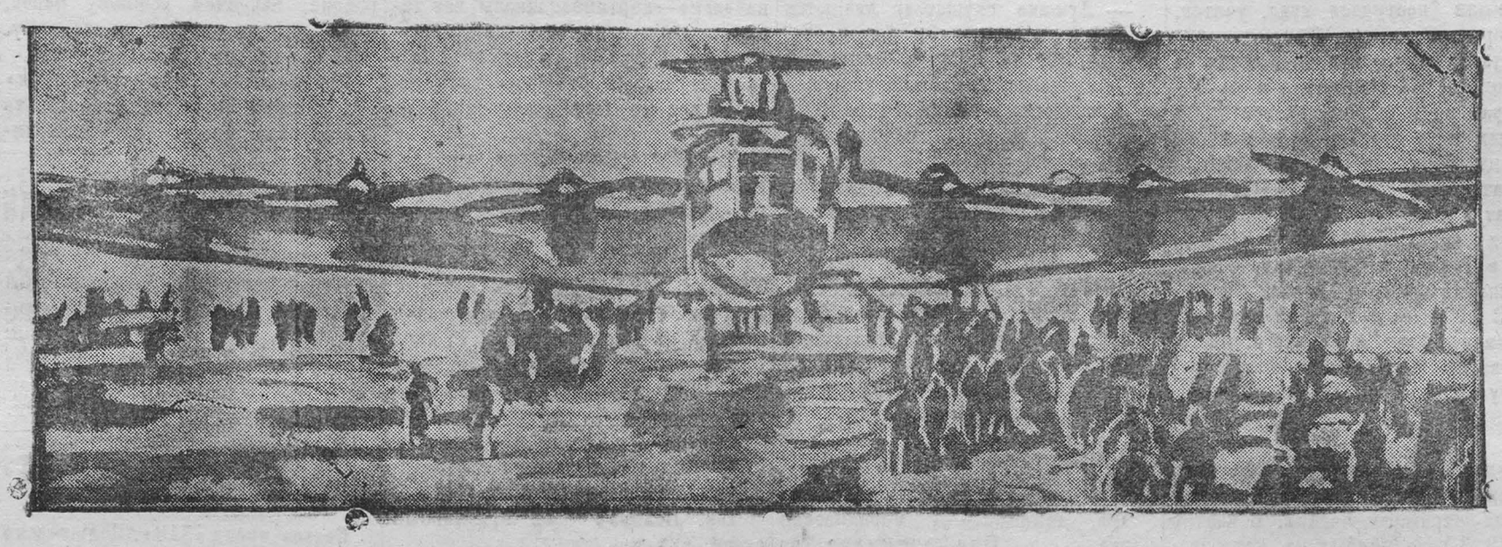

Михаил Кольцов

КАК МЫ ЭТО ДЕЛАЕМ?

Прежде всего кто такие «мы»?

«Мы» — это Андрей Николаевич Туполев одна из самых светлых и талантливых голов советской техники и крупнейший мировой конструктор летающих и плавающих машин, чудесный самородок из золотых человеческих россыпей просторной нашей страны, весельчак, балагур, серьезный и вдумчивый экспериментатор, вождь целой орлиной стаи инженеров, разлетевшихся по десяткам заводов и цехов, отец многих премногих превосходных, надежных и сильных воздушных кораблей «туполеобразной» формы всевозможных размеров, всевозможных мощностей, и в том числе весьма видных назначений.

Мы—это селькор-комсомолец Петя, Сызранского района, Средневолжского края, приславший в комитет постройки самолета гиганта восемь рублей, полученных за колхозный трудодень и письмо с предложением «почаще» мазать крылья керосином, чтобы не ржавели в виде «амортизации». Фамилия Пети неизвестна потому что подписал ее Петя неразборчиво, заботился только о том что бы деньги в технический совет дошли по адресу. Кем же они посланы Петя считал несущественным.

Мы—это Николай Михайлович Харламов, неутомимейший, спокойнейший командир сложнейшего дивизиона людей, идей, механизмов лаборатории, чертежных полков, производственных цехов, соединенных в коротком твердом слове Цаги и их энергичный, требовательный и скромный повелитель.

Мы—это кемеровская районная газета «Кузбасс», организовавшая—своих пролетариев читателей не только на сбор средств для самолета, но «заодно» и на ремонт рабочих общежитий и ликвидацию неграмотности «в честь воздужного гиганта».

Мы—это Анатолий Горянов, блестящий инженер-коммунист-организатор, связавший в один крепкий узел тридцать пять заводов (пропуск телеграфа).

Мы—это ударники ленинградской „Красной зари“, оборудовавшие изумительную автоматическую телефонную станцию, через которую можно в небесех при реве восьми, моторов спокойно и тихо разговаривать не ругаясь с телефонисткой и не розыскивая бюро повреждений.

Мы—это партийный руководитель цаговских большевиков Бабушкин, партийный актив, комсомолия Цаги, его цехов и всех предприятий рожавших самолет.

Мы—это многотысячный коллектив завода, его руководители Марьянов, Колосов, Микулин, сработавшие для «Максима» восемь безупречных мощных моторов, работающих, как часы, работающих так, как если бы точнейший хронометр запихнули и привязали бы к секундной стрелке восемьсот озверелых сильных, бешенно мчавшихся коней.

Мы—это Илья Медников всепроникающий, всеагитирующий, неугомонный сектор комитета по постройке, жертвенно преданный энтузиаст, способий не спать ночь из за болта для машины, (пропуск телеграфа).

Мы—это мы с вами газетчики читатели газет от «Правды» и до далекой стенновки, занесенной снегом на лесных промыслах. Мы, которые пишем для вас статьи, фельетоны, рассказы, гимны строителям социализма и проклятия его врагам. И вы, которые читаете нас каждый день, то смеясь, то ругаясь, то с увлечением, то равнодушно, но никогда не безучастно ибо, большевистская печать—это общее наше с вами достояние, общее наше с вами оружие, которое не висит праздно на стене услаждая взоры, а действует беспрерывно затачиваясь и полируясь в самом процессе работы.

Мы—это многомиллионные полчища пишущих, читающих, думающих, работающих советских людей. В старой щедринской России писатель пописывал, читатель почитывал и на том кончалось, но в советской стране писатели и читатели тоже пописывают и почитывают, но через провода строк несется большевистский ток высокого напряжения. Он питает великие постройки куда побольше самолета гиганта.

Мы—это великий близкий нам писатель, властитель дум трех величайших поколений родной нашей страны, прошедший со своими книгами весь путь победоносной пролетарской революции. Могло ли другое имя сверкает на груди стального моторного буревестника?

Мы—это Клим Ворошилов, кузнец нашей военной мощи, Серго Орджоникидзе, строитель величайшей в мире советской промышленности, стоящие у колыбели летающего «Максима».

Мы—это великий Сталин конструктор и инженер бесклассового социалистического общества, вождь ленинской партии, смелый и бережный воспитатель народов нашей страны, обучающий итти вперед, привязывающий нам крылья за спиной.

* * *

А если так, надо ли удивляться, что мы в год с небольшим собрали шесть миллионов, построили на них и пустили в воздух самый большой в мире сухопутный самолет с богатейшим оборудованием и всяческим добром на борту его—вплоть до типографии, кафе, кроватей с пружинными матрацами и кино?

Пусть удивляются другие, может быть наши враги и друзья за рубежем, не участвующие в наших праздниках и буднях. Для нас это просто. Это просто, как Уралмаш. Просто, как колхозная бригада, как Беломорский канал. Как ярославский синтетический каучук. Как спасение челюскинцев и Димитрова.

Как мы это делаем? Вот так и делаем.

Был юбилей Алексея Максимовича. Собрались мастера и подмастерья писательского цеха, думали, чтобы такое подарить по случаю праздника?

Сапоги. Имеет. Мундштук? Имеет. Полное собрание сочинений Горького? Не нуждается.

Или по хозяйству что нибудь? Корову? Из птиц может быть? Гуся? Страуса? С литературной точки зрения наикрасше подходит буревестник. Но какой? Настольный? Мельхиоровый на чернильном приборе? Маловато и бедновато. Стало

Решили сделать буревестник побольше. Размах крыльев 63 метра. Полетный вес две с половиной тысячи пудов. Семьдесят пассажирских мест. Дальность без посадки 2 тысячи. Решили и пошло. Стрекотали наборные машины, шуршали карандаши конструкторских бюро, звенел телефон, румяный от мороза входил в редакцию Андрей Николаевич и грозно кричал с порога:

—Чаю дадут?

Еще чертежные листы подсыхали тушью, а под стеклянной крышей цаговского завода уже громыхал дюралюминиевый горн, а в Ярославле паяли генераторы для воздушной электростанции, а из Алма-Ата школьники посылали перевод «Пионерской правде» на постройку «Максима.»

Все шло одновременно в несколько рядов, не дожидаясь друг друга. Начиная кампанию строительный комитет не имел денег даже на перчатки для пилота будущей машины. А подписывая договор с Цаги мы выложили на стол в доме печати первый полумиллионный чек.

Бежали дни, мчалась работа, рос буревестник. На заводе имени Орджоникидзе полировали винты для моторов, из «Крестьянской газеты» Семен Урицкий сообщает: Миллион есть и шлют еще с каждой почтой.

Комитет не печатал членских книжек, не собирал месячных взносов, не открывал районных и межрайонных отделов, под'отделов. Его «отделами» были партийные и советские газеты, они на ходу, между прочим говорили о самолете. И рабочий и колхозный читатель находу без малейшего напряжения шутя поднял «Максима» с его драгоценной начинкой.

Шутя...я помню утром прошлой осенью в парижском Сенжермен в величественной, холодной квартире Луи Блерио. Знаменитый конструктор гордость Франции, отец монопланa, победитель Ламанша, чье имя и жизнь учат в школах всего мира, хмуро вертел в руках маленькую модель.

Это моя будущая машина. Будущее не совсем точно. Не знаю будет ли она моей. Завод закрыт, помощники без работы нищенствуют, заказов нет (дотации мне не дают).

Я рассказал о нашей стране, об автопромышленности, новых винтах, о Цаги, об «АНТ-20». Он кисло усмехнулся:

— Еще бы у вас на все это есть деньги. Вы богатая страна.

Деньги? И это говорите вы здесь во Франции, чья валюта стоит сейчас выше всех в мире?

Блерио помолчал и сказал сухо, без всякого желания шутить:—Я инженер, а не политик, не финансист. Знаю только из собственного инженерного опыта, что та валюта выше всех, какая легче и выше подымает аппараты тяжелее воздуха.

В шесть миллионов обошелся первый опытный экспериментальный экземпляр «АНТ-20» (последующие серийные экземпляры обойдутся вдвое меньше) шесть миллионов рублей на шестьдесят миллионов советских газетных читателей. По гривеннику. Лишний раз купить газету .. И уже «Максим» распростер свои могучие крылья над страной. Знать на самом деле, что мы богаты, что гривенник нам кое-чего стоит.

Шутя, но кроме шуток, серьезно, уверенно строилась машина. Сотни контролей, тысячи семетров, десятки тысяч пересчетов: в точно назначенный срок первого мая самолет стоял на московском аэродроме, готовый итти в небеса. Мы задержали его почти на шесть недель только для контроля и проверки. Это вызвало нетерпение друзей, злорадство врагов: шумели, строили, обещали, а не летят. Чепуха, нас больше не трогают такие вещи. Вместе с победами мы получили опытность, спокойную выдержку в проверке наших сил. И когда замечательнейший из летчиков, культурный, внимательный и строгий акушер воздушных младенцев Михаил Михайлович Громов сел к штурвалу—никто не ждал двух возможных результатов. Ожидался один результат.

Сейчас «Максим Горький» летает. Умолчать об этом трудно. Скрыть еще труднее, сочувствующие, злорадствующие могут делать свои выводы.

«Максим Горький» летает над Москвой, а скоро осенью со всем своим сложным оборудованием сможет летать по всей стране.

Он вступит в строй, в семью самолетов, меньших его по размерам и старших по возрасту, в строй самолетов агитэскадрильи, знакомых уже не только за глаза, но и в лицо обитателям с разных концов нашей страны. Эскадрилья получает своего громадного восьмимоторного флагмана. Вот так мы это делаем.

Да... Чуть было не забыл. Ведь комсомолец Петя из Сызранского района, ведь он-то совсем не прав на счет «амортизации».

Крылья керосином мазать конечно не будем. Но ангар строить надо и для «Максима» и для всей эскадрильи. Ангар с мастерскими, помещением для летчиков, да пожалуй и с клубом.

Нужны для этого совсем пустяки. Два миллиона. Даже не два. А один миллион девятьсот девяносто девять тысяч 500 рублей, потому что остальные пятьсот автор кроет сам. Вношу пятьсот и вызываю... ну в общим вызываю всех тех, кому попадутся эти строки.

(Статья из „Правды“, получена по телеграфу).

ПОСТРОИЛИ САМОЛЕТ, ПОСТРОИМ И АНГАР

Трудящиеся Кемерово с большим энтузиазмом производили сбор средств на постройку величайшего в мире самолета имени пролетарского писателя МАКСИМА ГОРЬКОГО. Соревнование рабочих коллективов, цехов, школ, сельсоветов, совхозов и колхозов на более успешный сбор средств обеспечило то, что кемеровцы заняли одно из первых мест в сборе средств. Каждый трудящийся считал своим долгом сделать вклад в фонд стройки самолета, дать крылатому гиганту лишнее перышко для воздушных рейсов.

К первому мая самолет был построен. Вчера телеграф принес нам новую радостную весть: самолет опробован. Маленькие перышки выросли в 63 метровые крылья, 8 мощных моторов работают прекрасно

Председатель комитета по постройке самолета МИХАИЛ КОЛЬЦОВ в статье, помещенной в „Правде“: „Как мы это делаем“отмечает особую активность в сборе средств трудящихся Кемерово. Этим можно и нужно гордиться. Величайший в мире воздушный гигант, наш красный буревестник, построен нашим энтузиазмом, на наши средства.

В этой же статье товарищ КОЛЬЦОВ обращается к читателям „Правды“ начать добровольный сбор средств на постройку ангара для самолета. Кольцов внес 500 рублей и вызвал всех читателей „Правды“ последовать его примеру.

Мы—читатели „Правды.“ Значит вызов касается и нас. Коллектив типографии и редакции газеты „Кузбасс“ вызов Кольцова обсудил и принял. Передаем в фонд строительства ангара—550 рублей. Вызываем последовать нашему примеру все коллективы города, колхоза и сельсоветы района.

Мы построили самолет. Построим и ангар. Поднимем новую волну энтузиазма за быстрейшее строительство ангара красавцу самолету-гиганту.

По поручению коллектива типографии и редакции:
ПОПОВ, КУКУШКИН

СПЕКТАКЛЬ И КОНЦЕРТ

Коллектив кемеровского гостеатра активно откликнулся на предложение писателя тов. Кольцова о сборе средств на постройку ангара для самолета гиганта «Максима Горького».

На днях будет поставлен спектакль и дан концерт, сбор с которых полностью поступит в фонд постройки ангара.

На собрании принято предложение артиста тов. Мосина организовать бригады для проведения разъяснительной работы на рабочих собраниях о важности сбора средств и по распространению билетов на спектакль и концерт.

Зам. зав. театром т. Стругач в фонд постройки ангара внес 50 рублей.

Примеру коллектива госгеатра должны последовать все рабочие коллективы Кемерово.

Вызываем клубы города и рудника

Коллектив клуба Коксостроя приветствует инициативу писателя тов. Кольцова по проведению сбора средств на постройку ангара для эскадрильи „Максима Горького».

Коллкектив драмкружка дает концерт, сбор с которого вносит в фонд постройки ангара.

Вызываем дать постановки, концерты клубы: ККС, химзавода, ТЭЦ, мехзавода, Азотстроя, Кемрудника.

Просим ответить на вызов через газету „Кузбасс“.

Коллектив драмкружка Коксостроя.

Отв. редактор Н. АВЕРЬЯНОВ.

ГОРСАД 23-24 июня ГОРСАД
ПРОДОЛЖЕНИЕ ЦИКЛА КОНЦЕРТОВ
— — **ОПЕРЕТТЫ** — —
ВЕЧЕР-КОНЦЕРТ
ПО НОВОЙ ПРОГРАММЕ
В саду ГУЛЯНЬЕ, ТАНЦЫ до 2-х часов ночи

ПРИНИМАЯ УЧАСТИЕ
В 7-й МЕЖРАЙОННОЙ ЯРМАРКЕ
(22-24)
КЕМЕРОВСКИЙ ЦРК ВЫБРАСЫВАЕТ НА ЯРМАРКУ СЛЕДУЮЩИЕ ТОВАРЫ:
готовое платье, трикотаж, обувь, галантерею и другие товары на сумму 150 тысяч рублей.
Правление.

ГОРСАД КИНО 23-24 июня **ГОРСАД КИНО**
ПРЕМЬЕРА
„Особняк Голубиных“
ДРАМА
С уч. арт. **Нины-Ли, Файт-Варейкис** и др.
Нач. сеансов в 8-10 час. Касса с 6 часов.

Кемгостеатр (ДВОРЕЦ ТРУДА)
23 июня ПРЕМЬЕРА 24 июня
ОТКРЫТЫЕ СПЕКТАКЛИ
„ЯРМАРКА НЕВЕСТ“
24/VI—билеты продаются по коллективным заявкам. ИТР билеты выдаются со скидкой
Принимаются заявки на целевые спектакли и постоянные места ударников.
Начало в 8 час. 30 мин. веч. После 3-го звонка вход в зрительный зал категорически воспрещается.

24 и 25 состоится
С-Х. ЖИВОТНОВОДЧЕСКАЯ ВЫСТАВКА
Кемеровского района, открытие выставки 24 июня в 9 часов утра. С 1 часу дня 24/VI и с 4 часов 25/VI **СОСТОЯТСЯ БЕГА**. Принимают участие плем. лошади районов Кемеровского, Топкинского и Ленинского и рекордисты Томского и Новосибирского ипподромов „Водолаз“, „Застрельщик“ „Лоскуток“ и любимец района „Москит“.
ГорЗО.

РАЙПОТРЕБСОЮЗ
выбрасывает на ярмарку
СЛЕДУЮЩИЕ ТОВАРЫ: готового платья на 30 тысяч рублей, головные уборы на 7 тысяч рублей, обувь и кожаные изделия на 6 тысяч рублей, галантереи на 9 тыс. руб., скобяных изделий на 5 т. рублей, посуды хозяйственной на 8 тыс. руб., табачных изделий на 20 тыс. рублей, трикотаж на 20 тысяч рублей, ваты на 3 тыс. рублей, резиновых изделий на 7 тыс. рублей и других товаров на 46 тыс. рублей. **Всего будет вывезено товаров на 161 тыс. рублей.**
Оборот по ярмарке установлен на 100 тыс. рублей. В ярмарке примут участие **16 сельПО**, в открытых вновь ларьках. Кроме этого торгуют магазины Райпотребсоюза с продажей товара **для хлебосдатчиков.** **Райпотребсоюз.**
2

Кемеровский горфинотдел на основании постановления СНК СССР от 9/II-1931 года № 112 (С. З. № 8 за 1931 г.) „О публичной отчетности“, постан. СНК СССР от 20/III-1931 г. № 229 (С. З. № 18 за 1931 г.), постан. СНК СССР от 7/VIII-1931 г. № 665 (С. З. № 50 за 1931 г.) „О порядке опубликования год. балансов“ и постан. ЭКОСО РСФСР от 23/IX-1931 г. № 298 (С. У. № 57 за 1931 год), „О порядке публикации год. отчетов и балансов“,—**предлагает** всем трестам и автономным предприятиям и организациям местного значения (гос. и кооп. систем) в месячный срок после утверждения баланса комиссиями, **опубликовать в газете „Кузбасс“** год. балансы за 1933 г, по установленным ЦУНХУ формам.
Зав. горФО
—**Кузнецов.**
3

Требуется **домработница** с рекомендацией Дворцовая 9. 1

Срочно **нужна комната** одинокому. Справиться в редакцию.

Кемеровской Госшвейфабр. **требуются** на постоянную работу **ст. бухгалтер** и **счетоводы**, знакомые с производством, условия по соглашению.
Тут-же **нужны** портные по верхнему платью, закройщик и белошвеи—знакомые с модами и фасонами. Обращаться по адресу: Кемрудник Жилкооперация Швей-фабр.

Клуб ККС, С 19-го июня **возобновляется работа струнного оркестра** приглашен опытный руководитель.
1 **Правление.**

Адрес редакции: угол 1-й Октябрьской и Почтовой (верхний этаж типографии). **Телефон:** редактора 224, секретаря редакции—23, производствен. и строительного сектора—22, общий и конторы редакции—237. Подписная плата 1р. 25 к. в месяц. Прием об'явлений с 8 до 3 ч. дня. Рукописи не возвращаются.

Горлит № 521. Заказ № 282, Тираж 10.000 экз
Гор. Кемерово, Гостипография