№ 5-ВКСХШ 1 к.2-й
3 гр.
Ежисенко 1 экз

МОБИЛИЗОВАТЬ ВСЕ МЕСТНЫЕ РЕСУРСЫ
ДЛЯ УСПЕШНОГО ЗАВЕРШЕНИЯ СЕВА В ПРИГОРОДНЫХ ХОЗЯЙСТВАХ

Пролетарии всех стран, соединяйтесь

КУЗБАСС

ЕЖЕДНЕВНАЯ ГАЗЕТА
Кемеровского горкома ВКП(б), горсовета и горпрофсовета Зап-Сиб. края

24 МАЯ 1934 г.
№ 107—(3260)

О ходе сева в пригородных хозяйствах

Постановление бюро Кемеровского горкома ВКП(б) от 22 мая 1934 года.

Отмечая совершенно неудовлетворительное состояние сева в пригородных хозяйствах и угрожающее положение с посевной кампанией в целом ряде организаций (Сельхозкомбинат ККС, химзавод, Союзтрансстрой, контора связи, Кемтранс и др.) —бюро горкома ПОСТАНОВЛЯЕТ:

1. Обязать тов. АНАНЬИНА в суточный срок разрешить вопрос об отводе недостающей земли ряду организаций (мехзавод, Азотстрой, Кемтранс) предоставив им земли за счет тех организаций, которые не обеспечили себя семенами и не гарантируют освоение отведенных им участков.

2. Учитывая огромный разрыв по семенному картофелю: а) возложить на тов. СЕМЕНОВА ответственность за своевременный вывоз из Крапивинского района семенного картофеля для системы ККС; б) предупредить организации о необходимости максимального форсирования приобретения в колхозах картофеля и лишь в случае отсутствия семян, недосев картофеля перекрыть посевом других овощей, по согласованию с горЗО.

3. Учитывая скверную работу тракторов, большую аварийность и низкую квалификацию кадров трактористов, обязать всех руководителей организаций, имеющих в своих хозяйствах трактора, командировать до конца посевной на пригородный сев опытных механиков, возложив на них ответственность за бесперебойную работу тракторов.

4. Отмечая совершенно недопустимое положение, когда в отдельных организациях не создано никаких премиальных фондов по посевной и лучшая работа ударников ничем не стимулируется и не отмечается (Желдорстрой, Кемтранс, геобаза, Райлесхоз, Акорт) и что в ряде организаций фонды хотя и созданы, но не расходуются в ожидании конца сева (ЦРК, ОВПК, горкомхоз). Обязать руководителей организаций немедленно создать премиальные фонды, производя выплату премий лучшим ударникам на основе дневных замеров, не дожидаясь конца сева.

5. Учитывая особо напряженное состояние с посевом на сельхозкомбинате ККС, обязать тов. Ла ионова в суточный срок рассмотреть вопрос о мобилизации внутрикомбинатских ресурсов тягла и людей для помощи сельхозкомбинату, используя также для этой цели лошадей и рабсилу отдельных строек, освобождающуюся в результате окончания сева.

Принять к сведению заявление тов. СЕРГЕЕВА о том, что в порядке соцпомощи на сельхозкомбинат направляется 26 лошадей и 13 плугов на срок 7-8 дней.

6. Ввиду грозящего провала по севу мехзавода, по вине скверной подготовки к посевной—поручить т. ОБУХОВУ, ЧУЛКОВУ и АНАНЬИНУ в суточный срок определить размер и характер необходимой помощи мехзаводу со стороны других организаций системы Кузбассугля.

7. Отмечая совершенно недопустимое положение, когда руководители организаций и секретари парткомов не интересуются пригородным севом, переложив это дело на второстепенных лиц, —обязать руководителей и секретарей парткомов немедленно путем личного выезда на поля устранить все дефекты в организации работ.

8. Обязать секретарей парткомов и руководителей:

а) Прикрепить на срок до конца сева к каждой бригаде ответственного коммуниста, возложив на него ответственность за своевременный выезд на работу, за трудовую дисциплину в бригадах и проведения массовой работы;

б) Немедленно перестроить график работы, начиная пахоту и сев максимум с 5 часов утра.

9. Отмечая, что профорганизации свою роль в деле борьбы за посевную огра ничили только индивидуальными огородами, предложить т. КОЗЛОВУ немедленно исправить это положение, обеспечив разворот массово-политической работы непосредственно на станах и полях пригородных хозяйств.

10. Отмечая, что на ряду с правильной линией в деле оказания помощи коллективным и индивидуальным огородам, отдельные организации в ущерб своего основного сева (Кемтранс) допустили извращения идеи самодеятельных огородов, выхолостив всякую самодеятельность масс в этом вопросе и превратили его в сабсовщину—предупредить организации о недопустимости такого положения и предложить там, где это имеет место с ущербом для выполнения основного плана—немедленно устранить.

Тов. Бакайтису за допущенные в этом деле извращения, поставившие под угрозу сев пригородного хозяйства Кемтранса—поставить на вид.

ГОРКОМ ВКП(б).

ОТСТАЮЩЕГО ТРАКТОРИСТА ГОРБАТОВСКОГО ПОДТЯНУТЬ ДО УРОВНЯ ПЕРЕДОВЫХ

Тракторный отряд № 5 в составе четырех трактористов, обслуживает колхозы **„Пролетарская победа“** и **„Об'единение“**, Черемичинского сельсовета. Отряд за образцовую работу, за перевыполнение плана (вместо 50 га вспахано 63) в колхозе «Об'единение», получил переходящий мандат политсектора МТС на право посылки делегата на краевой слет лучших трактористов.

Но в работе отряда есть еще существенные недостатки. В «Пролетарской победе» тракторами надо вспахать 300 га, а на 18 мая вспахано всего 223 га. При полном использовании тракторов отряд со своими задачами справился бы раньше намеченного срока (к 21 мая).

Причиной затяжки пахоты служит то, что отдельные трактористы отряда не борются за переходящий мандат, плохо следят за тракторами и прицепом, что в свою очередь ведет к поломкам и остановке тракторов.

Например, трактор № 5, руководимый рулевым **Горбатовским**, простоял 5 часов у кузницы. Причина простоя была создана самим трактористом Горбатовским—заехал на врытый в землю столб. Вместо того, чтобы об'ехать или остановить трактор тракторист двинулся напролом и погнул лемех. В колхозе «Пролетарская победа» у трактора № 17, несмотря на то, что ему делали перетяжку в «Об'единении», 14 мая вновь потребовалось делать перетяжку и он стоял до 17 мая. 19 мая днем тот же Горбатовский вновь заехал на пень и погнул корпус у прицепа.

За все время работ у Горбатовского не было выполнения нормы. Например, за 17 мая он в смену вспахал 2,92 га, при расходе горючего в 80 кгр. На этом же тракторе, тракторист **Рязанцев** в этот же день в первую смену перевыполнил норму, дав вместо 3,50 га—3,63 га, при том же расходе горючего.

За Горбатовским замечаются такие случаи, что ему лень дернуть за веревку автомата при конце гона, и трактор везет плуг по дерну, что создает для трактора дополнительную нагрузку и следовательно перерасход горючего.

Есть в бригаде и образцовые трактористы, которые борясь за переходящий мандат выполняют и перевыполняют свои нормы при хорошем качестве работы. Этого они добиваются внимательным отношением к трактору. Например, тракторист **Ягунов** 18 мая вспахал за смену 3,65 га, перевыполнил норму, израсходовал горючего 65 килограмм (норма горючего на 1 га—23,5). Фролов за 17 мая вспахал 3,77 га вместо нормы 3,5 га и израсходовал горючего 72 килограмма. Хорошо работают трактористы **Колесников П., Рязанцев.** Трактористу Горбатовскому надо подтянуться по лучшим своим товарищам, Выйдя в соревновании трактористов на первое место—отряд с честью будет держать мандат и в дальнейшем и завоюет право посылки своего представителя на краевой слет лучших трактористов.

А. Еремеева.

Сводка
о ходе сева по совхозам на 20 мая

Совхозы	План в гектарах	Проц. выпол.	Директоры совхоза
Кедровский . .	1443	40	Ежов
„Горняк“ (№47)	1577	39	Капитонов
„Соревнование“	1925	30	Светлов
Маслосовхоз 327	1941	29	Узлов
„Ударник“ . .	2500	28	Иванов
Щегловский .	2035	22	Звезденко
Итого . . .	11421	30,3	

...ЖЕМ ОТСТАЮЩИМ!

...рсовету и редакции
...„Кузбасс“
...ПОРТ

...ным большевистским руководст... ...ат посев зерновых культур за... ...ылаем одну бригаду сельхозком... ...ор Мясокомбината **Фатеев.**

...ом строительстве
...ТОЛЬКО 4 УЧАСТОК

...правобережного строительства ...улучшение рабочего снабжения ...роительством. 18 мая все рабо... ...идуальные огороды. Начальник ...изовал транспорт строительного ...артофеля на поле. Посадка карто...

...жение на третьем строительном ...лкомстрое и заводе Кемстрома. К ...альных огородов и пригородных ...ступлено. Мало того, рабочие до последнего времени не имеют отведенной земли. Правобережный Жилкомстрой за десять дней умудрился вспахать только 15 гектар и имея обработанную землю к посадке картофеля все-же не приступил.

Все строительные участки правобережного строительства должны взять пример с 4-го строительного участка и немедленно приступить к обработке и посадке картофеля, как на землях пригородного хозяйства, так и индивидуальных огородов.

Корчуганов.

ПОСАДКА КАРТОФЕЛЯ, СВЕКЛЫ И МОРКОВИ ЗАКОНЧЕНА

Пригородное хозяйство ОРС'а строительства углеперегонного завода 21 мая закончило выполнение плана посадки картофеля, свеклы и моркови. Всего посажено—42 гектара, из них картофеля—40 га, свеклы—1 га, моркови—1 га.

На 22 мая осталось не посаженными—6,5 га помидор, огурцов и капусты,—срок посадки которых еще не настал. По графику к посадке их будет приступлено с 3 июня.

ОРС и треугольник углеперегонного завода заверяют городской комитет партии, горсовет и редакцию газеты „Кузбасс“ в том, что посадку остальных огородных культур, как-то: помидор, огурцов и капусты пригородное хозяйство ОРС'а закончит не позднее 5 июня.

Начальник ОРС'а—**Горшков.**
Секретарь парткома—**Николин.**
Председатель постройкома—**Саламин.**

СВОДКА
о ходе сева на 20 мая 1934 г, по организациям Кемеровского района

Наименование организаций	Засеяно всего яровых: Выполн.	Засеяно всего яровых: %
По УРС'у ККС		
ОРС Кемтранса . . .	89,1	202,5
„ Кемстром . . .	103,6	129,5
„ Углеперегонка .	37,7	77,4
„ Азотстроя . . .	65,0	72,6
„ Желдорстроя . .	51,9	47,7
„ Жилкомстроя .	13,8	34,5
„ с/х комбин. ККС	908,6	28,2
„ Химплощадка .	42,6	27,3
„ Коксострой . .	22,9	23,8
„ ТЭЦ	54,6	20,9
„ Барзассстрой . .	—	—
	1390	33,6
ОРС'ы		
Заготскот и союзмясо	93	133
Кем. Дмв. ОГПУ . .	74,3	64,6
Мясокомбинат . . .	58,6	58,0
Управление милиции	85,9	51,8
ОРС Кемрудника . .	1189,5	45,7
„ „Коксовик“ . .	454	45,0
Кемер. ЦРК	81,1	35,2
„Паточник“	97,4	30,8
Многопромсоюз . . .	56,5	30,0
В.-Т. — дом отдыха .	21,5	24,3
ОВПК ОГПУ	15	15,7
Барзас. лесопромхоз.	47,5	15,5
ОРС мехзавода . . .	9,0	2,9
Крайтранс	—	—
Шахта „Пионер“ . .	—	—
ОРС желдор. станции	—	—
Итого .	2311,8	37,4
Город. организации .	460,8	25,1
Сельские организации	393,5	26,8
Всего по организ. .	4556,1	33,4

ЛЬГОТЫ ИНДИВИДУАЛЬНЫМ ОГОРОДАМ

МОСКВА, 21. (РОСТА).—Совет Народных Комиссаров РСФСР постановил освободить индивидуальные рабочие огороды в течение первых трех лет пользования от арендной платы за предоставленные под огороды городские земли.

На Украине прошли дожди.

МОСКВА (ТАСС). 21 мая продолжались дожди в Ленинградской области, Северном крае и Карелии. На Украине шли дожди в ряде районов Днепропетровщины, Одессщины, Черниговщины и Киевщины. Большие дожди прошли во многих районах Крыма.

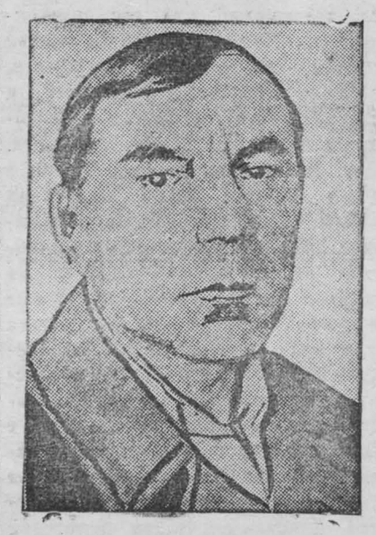

Председатель колхоза „Демьян Бедный“ тов. ПОРТЯНКИН. Колхоз первым в районе выполнил план сева к 20 мая на 104 проц. Под руководством тов. Портянкина колхозники по-большевистски боролись за проведение сева на-отлично, они на деле оправдали высшую пролетарскую награду—орден Ленина.

К ответу вредителей Бурлаковых

В тракторном отряде № 12, работают **Бурлаковы Василий и Семен**, которые ведут вредительскую работу. Они систематически не выполняют свои нормы и вызывают искусственные простои тракторов. Так например 16 мая, Бурлаков Василий, уходя с работы, подлил воды в бензин отчего следующая смена не могла начать работу в течение пяти часов. **Бурлаков** Семен, работая при колхозе „Победительница“, злостно отправил бочку с керосином в город, чтобы ничего не делать. В результате трактор без горючего простоял целые сутки без работы.

Бурлаковы работают организованно. Они в свою работу втянули отца, который работает в колхозе возчиком. 16 мая он был послан в МТС за горючим, но он вместо того, чтобы быстро доставить горючее на поля—проездил по больнице полтора суток и в результате трактора стояли без горючего шесть часов.

Маханькова.

80 га зерновых посеем сверх плана

Колхоз **„Красный полевод“**, Комиссаровского сельсовета, на 20 мая план сева зерновых культур выполнил на 102,8 проц. Посеяно пшеницы—165 га, вместо—90 га по плану, овса—75 га и т. д. Картофеля посажено—83 га, вместо 80 га намеченных планом.

Сейчас, видя хорошее состояние погоды и учитывая все признаки, говорящие о том, что урожай будет в этом году прекрасный, колхозники решили использовать возможности для продолжения сева. Учтено, что до 25 мая колхоз вполне может посеять не менее—80 га зерновых культур (пшеницы и овса). Сев зерновых продолжается.

Н.Г.

Председатель колхоза „Об'единение“ тов. СВЯТКИН. Колхоз идет в передовых рядах по выполнению плана сева. На 20 мая план выполнен на 92,2 проц. Колхоз принял обязательство посеять сверх плана 50 гектар.

Кедровский, Ермаковский и Силинский сельсоветы
ПРОВАЛИВАЮТ СЕВ В ЕДИНОЛИЧНОМ СЕКТОРЕ

Посевная кампания в единоличном секторе проходит явно неудовлетворительно. На 20 мая из 5760 га по плану—посеяно только 2456 га или 42 проц.

У единоличников нашего района есть полные возможности свои планы перевыполнить. Нагрузка на лошадь составляет не больше от 1,20 га до 1,50 га, основная причина такого позорного хода сева в единоличном секторе об'ясняется прежде всего тем, что сельсоветы, партгруппы сел и одиночки коммунисты. эту важнейшую политическую кампанию предоставили самотеку.

Поля Верхотомского и Кедровского сельсоветов находятся рядом. Единоличники Верхотомского сельсовета посеяли 79,5 процентов а Кедровские единоличники только—12 проц. плана. Дело в том, что председатель Верхотомского сельсовета коммунист тов. Шпанов правильно понял задачи весеннего сева и раз'яснил единоличникам, что посеять в самые сжатые сроки, это значит получить больше хлеба для себя и для государства. Верхотомские единоличники на 20 мая сев зерновых закончили и продолжают сеять сверх плана. В Кедровском сельсовете обратное. Председатель сельсовета Постников севом единоличников не руководит. Сев проходит самотеком. В составе сельсовета есть прямые кулацкие агенты, ведущие антипосевную агитацию, сельсовет борьбы с ними не ведет. Уполномоченный по селка Н.-Балахонских хуторов буквально бездействует. Живущие единоличники в этом поселке до 15 мая на поля не выезжали.

Можно сравнить также руководство и работу Пиньгинского и Ягуновского сельсоветов. Если единоличники Пиньгинского сельсовета на 20 мая посеяли 71 проц. плана, то Ягуновские единоличники тянутся в хвосте, они посеяли только 50 процентов.

Обещания и заверения председателя Ягуновского сельсовета тов. **Сысолятиной** остались пустой болтовней. Тов. **Сысолятина** должна перестроить свою работу и руководство так, что в ближайшие день—два, единоличники подтянулись, закончили свои планы посеяли бы лишние сотни га сверх плана.

Еще одной из причин затяжки сева среди единоличников является беззаботность, безответственность сельсоветов в деле своевременного отвода единоличникам земельных участков. Председатель Боровского сельсовета Зуева до сего времени не выделила единоличникам для посева 6 га земли. Такое же дело в Ермаковском сельсовете.

Совершенно бездельничает председатель сельсовета Димитриевского (**Евстратов**), где единоличники из 210 га посеяли только 38 га—18 проц. Такое же положение в Силинском, Осиновском и др. сельсоветах.

Все эти приведенные факты говорят о том, что посевная кампания в единоличном секторе отдельных сельсоветов проходит плохо только потому, что там руководят не большевики, а шляпы с партбилетом в кармане, люди, забывшие о всякой ответственности перед партией, перед **советской властью.**

Чтобы дать полный ход посевной в единоличном секторе и использовать благоприятные условия весны для богатого урожая, нужна решительная перестройка работы сельсоветов и коммунистов села. Нужно взять пример с большевистского руководства посевной, руководителей Верхотомского сельсовета тов. **Шпанова**, Плотниковского тов. **Гордеева**—вставать в 3—4 ч. утра, начинать работу на поле с рассветом, вести точный учет посеянного, организовать массовую работу и успех выполнения и перевыполнения планов сева будет обеспечен в ближайшие два три дня.

А. Миляев.

О ЧИСТКЕ ЗАПАДНО-СИБИРСКОЙ ПАРТОРГАНИЗАЦИИ

ДОКЛАД ПРЕДСЕДАТЕЛЯ КРАЕВОЙ КОМИССИИ ПО ЧИСТКЕ ТОВ. Д. А. БУЛАТОВА НА ОБЩЕГОРОДСКОМ СОБРАНИИ НОВОСИБИРСКОГО ПАРТАКТИВА

Тов. **Булатов** (встреченный бурными аплодисментами). Товарищи, согласно решения Центрального Комитета нашей партии и Центральной Комиссии по чистке, Краевая Комиссия по чистке западно сибирской парторганизации приступила к работе.

Чистка западно-сибирской краевой партийной организации несколько запоздала и как бы попадает во вторую очередь. Всякий из вас, следящий за жизнью партии, найдет объяснения этому небольшому запоздания. Но несмотря на это, мне думается, что среди отдельных коммунистов уже начали складываться совершенно неправильные мнения по вопросу о чистке. Стали раздаваться голоса о том, что чистка сейчас является не настолько злободневной, что эту чистку можно бы снять с повестки дня. Нужно ли говорить, что подобная точка зрения является ошибочной? Подобная точка зрения определяет непонимание того большого мероприятия, каким является чистка той или другой партийной организации.

Чистка партии—борьба за партию

Чистка партии есть борьба за партию, за ее марксистско-ленинскую принципиальность, за революционную боеспособность партии, за ее монолитность в борьбе за новые победы в строительстве социализма в нашей стране. Именно под этим углом и надо будет проверить работу каждого члена партии, чем он заслужил право носить звание члена партии, великой партии Ленина. Под этим же углом необходимо будет проверить работу каждой парторганизации в отдельности.

Не так давно закончил свою работу великий 17 с'езд нашей партии. 17 с'езд был с'ездом победы ленинизма, торжества генеральной линии нашей партии.

С'езд продемонстрировал сплоченность и единство рядов партии. На 17 с'езде впервые во всей истории нашей партии было так ярко выражено единство и сплоченность ее рядов. Торжество ленинизма, торжество генеральной линии нашей партии и ее единства явились в результате того, что наша партия под руководством ленинского ЦК и вождя нашей партии тов. Сталина в решительной и сокрушительной борьбе разбила вдребезги все антипартийные уклоны внутри нашей партии — «левый», правый и примиренческое отношение к ним, контрреволюционный троцкизм и т. д.

Именно эта борьба за непримиримую принципиальность в теории и практике обеспечила рабочему классу нашей страны и колхозному крестьянству такой гигантский рост нашего социалистического хозяйства как в городе, так и в деревне.

Мы добились того, что на основе индустриализации нашей страны боевая мощь нашего Советского Союза стала настолько чувствительной и реальной, внушает такую большую тревогу империалистическим хищникам, что некоторые из них, поджавши хвост, побаиваются высунуть свою империалистическую лапу на нашу советскую землю. В этом особо выявляются большие хозяйственные достижения нашей страны.

Отмечая наши большие достижения, с'езд вместе с тем дал новые директивы, обеспечивающие дальнейшее успешное строительство социализма в нашей стране.

В момент чистки нам придется выяснить, как выполняются решения 17 партийного с'езда, как перестраивается партийная организация, какие достижения она имеет и какую ведет борьбу за претворение в жизнь решений 17 партийного с'езда.

Мы должны, товарищи, помнить, что как бы ни были велики наши достижения, как бы ни была сильна и мощна наша славная Красная армия, мы не можем и не должны увлекаться достигнутыми успехами и зазнаваться. Это рекомендовал и этому учил и учит нас наш вождь товарищ Сталин. Мы живем в окружении империалистических стран, от'явленных наших врагов, мы находимся в окружении буржуазных стран, готовых в любое время сговориться между собой и пойти на вооруженную интервенцию против Советского Союза. Нам приходится в своем дальнейшем развитии преодолевать большие трудности, вести борьбу с трудностями, а это значит, что надо держать нашу партию всегда в боевой готовности. Это главное. И чистка партии есть одна из форм и средств сделать партию еще более боевой.

Что такое наша партия и в чем состоит ее боевая готовность? Тов. Каганович в прошлом году в начале чистки в московской организации в своем весьма содержательном докладе точно и ясно определил, что значит наша партия. «Наша партия есть боевой союз единомышленников,— говорит он,— определенного класса—класса революционных пролетариев, возникший на началах добровольности, союз, ставящий себе целью ликвидацию капитализма и установление нового строя человеческого общества, строя коммунизма. Такой союз, который подчиняет интересы отдельных членов интересам целого, интересам всей партии, интересам всего класса. Такой союз, который обладает железной дисциплиной, основой существования боевой партии. Такой союз, который едино мыслит, едино действует. Такой союз, который борется со всякими проявлениями разнобоя в своей среде, недисциплинированности, мелкобуржуазных шатаний и колебаний, подрывающих боеспособность партии».

Партия—это союз единомыслящих и единодействующих. Этот союз,—говорил Ленин,—неминуемо бы распался, сначала идейно, а потом и материально, если бы он не очищал свои ряды от членов партии, которые антипартийно действуют и проповедуют антипартийные взгляды.

На различных этапах развития нашей партии были различные формы борьбы за партию, различные формы очищения партии от оппортунистических, мелкобуржуазных и чуждых партии элементов. В начале своего рождения наша партия (конец 90-х и начало 900-х годов) вела борьбу с народниками, с их реакционным утопизмом, с детской идеей построить социалистическое хозяйство на существующих сельских общинах, всячески пренебрегая и избегая прогрессивные достижения капиталистического общества, игнорируя рабочий класс, как гегемона и руководителя революционного движения. После победы над народниками, наша партия, сравнительно еще малочисленная, вела борьбу с экономистами, легальными марксистами, затем со всевозможного рода оттенками меньшевизма, создавала, организовывала партию нового типа единственную партию, которая правильно определила, что путь к освобождению человечества от рабства и капиталистического гнета лежит через борьбу за диктатуру пролетариата. Эту установку на протяжении всего своего существования, с самого начало своего возникновения партия проводила твердо и решительно, борясь с оппортунистическими элементами, мешающими разрешать эту задачу. Партия боролась со всеми попытками сделать из нее партию социальных реформ. Историческая задача революционного рабочего класса тогдашней России—свержение самодержавия, а затем, по мере сил, и капиталистического строя меньшевики пытались опошлить. Они пытались революционное движение в России свести к борьбе за мелкие требования и постепенные реформы, т. е. стать на путь социал-демократического движения, которое было в Англии, Франции и, особенно, Германии и за что рабочий класс этих стран теперь расплачивается своей кровью. Ленин, создавая партию, воспитывал ее членов на принципиальной непримиримости как в области теории, так и в практике революционного движения. Такую партию Ленину приходилось создавать, опять таки повторяю, в решительной, беспощадной борьбе со всякого рода оппортунистами. Вот что говорил по этому поводу товарищ Сталин: «Если нашей партии удалось создать в себе внутреннее единство и небывалую сплоченность своих рядов, то это, прежде всего, потому, что она сумела во-время очиститься от скверны оппортунизма, она сумела изгнать вон из партии ликвидаторов и меньшевиков. Путь развития и укрепления пролетарских партий проходит через их очищение от оппортунистов и реформистов, социал империалистов и социал-шовинистов, социал-патриотов и социал-пацифистов. Партия укрепляется тем, что очищает себя от оппортунистических элементов»*).

Вот как шло развитие нашей партии. Этот путь по чистке своих рядов от оппортунистических элементов, мелкобуржуазных элементов,—этот путь партия проводила до Октября, этот же путь остался и после того, как партия из нелегальной стала господствующей партией на одной шестой части земного шара.

Изменяется характер и формы борьбы? Конечно. Находясь в подполье, невозможно было организованно и в массовом порядке проводить чистку партии, когда в процессе идейной борьбы приходилось выбрасывать отдельные оппортунистические элементы из партии, но в 1921 году, в момент, когда наша партия от непосредственно вооруженной борьбы переходит к восстановительному периоду, к восстановлению разрушенного империалистической и гражданской войной народного хозяйства пришлось провести первую массовую чистку рядов нашей партии. Нам приходилось чистить партию от мелкобуржуазных, мещанских, чуждых партии по своей идеологии элементов. Иногда эти элементы выдавали себя очень «левыми», более «революционными», чем наша партия, но эта «революционность» была показной, содержала всю гниль мелкобуржуазной идеологии. Некоторые считали по своей мелкобуржуазной натуре, что вынужденная войной и разрухой система экономической политики, т. н. «военный коммунизм» вполне обеспечивает непосредственный переход к коммунизму. Конечно, это была политическая чушь. Нужно было прочистить ряды нашей партии, вычистить чужаков, вправить кое кому мозги и единым фронтом приступить к восстановлению разрушенного империалистической и гражданской войной народного хозяйства. Мы проделали тогда большое дело по чистке рядов партии, но поскольку наша партия является уже господствующей партией, поскольку она является единственной партией, других политических партий не существует, естественно, процесс засорения отдельными чуждыми мелкобуржуазными и стало быть оппортунистическими элементами нашей партии происходил. Особо ярко это выразилось в момент, когда Троцкий развернул свою борьбу с партией в 1923—24 году. Партия дала решительный и беспощадный отпор этой вылазке Троцкого против партии, но вместе с тем, партия вынуждена была констатировать, что в отдельных отрядах нашей партии, особенно в советских и вузовских ячейках, проявляется некоторая политическая неустойчивость.

Именно в этих ячейках, как показала чистка 24 года, выявился наибольший процент колеблющихся, выходцев из мелкобуржуазной среды, не сумевших, войдя в партию, усвоить традиции нашей партии и в той или другой степени себя переделать, по-настоящему, по-пролетарскому встать в шеренгу партийных бордов. Потребовалась частичная чистка в 24 году. Она целиком себя оправдала. Чисткой партия укрепила и эти свои отряды. Но в процессе дальнейшего развития, в процессе дальнейшего пополнения нашей партии еще новыми и новыми членами, процесс засорения все же имел место, несмотря на целый ряд рогаток, которые мы устанавливаем при вступлении в партию для выходцев из чуждой нам среды. 1929—30 год, начало первой пятилетки, период перехода к реконструкции всего народного хозяйства, период разворота дальнейшего наступления социализма во всех областях нашего народного хозяйства—к этому периоду уже сложилась генеральная линия нашей партии на индустриализацию нашей страны. Вся партия, каждый член партии понимал, что осуществить эти громадные мероприятия по индустриализации нашей страны—задача весьма трудная, она потребует от нас преодоления больших трудностей, но партия не боится трудностей, если она знает, за что борется. Но не все так понимали. В партии образовалось антипартийное течение. В прошлом весьма ответственные члены ЦК—Бухарин, Рыков и друг. возглавляли эту группу с явной кулацкой идеологией, об'ективно отражающую сопротивление мелко-буржуазной стихии, кулачества дальнейшему социалистическому наступлению как в городе, так и в деревне. Партии нужно было пересмотреть свои ряды, укрепить их, изгнать из нее чуждых, кулацких агентов, колеблющихся; мобилизовать партию и всех трудящихся на преодоление трудностей по осуществлению первой пятилетки. Как мы видим теперь, партия была права. Оппозиционеры разбиты, они признают, что они были не правы, но в то же время не все ясно представляли правильность генеральной линии. Гениальное руководство ЦК и вождя партии товарища Сталина, который опирался на большинство, на крепких ленинцев в ЦК партии, на крепкие и здоровые местные партийные организации,—разбило этот кулацкий уклон в нашей партии и мы имеем сейчас громадные достижения в области социалистического хозяйства в нашей стране.

Теперешняя чистка, чистка 1933—34 года, в начале второй пятилетки имеет такую же цель, а именно: «обеспечить в партии железную пролетарскую дисциплину и очищение партийных рядов от всех ненадежных, неустойчивых и примазавшихся элементов».

Такова, товарищи, краткая история чистки партии, таковы пути борьбы за партию. Мне могут сказать, что «хорошо, допустим, что все это так, но теперь как будто бы все в порядке, вопрос «кто кого» решен в пользу социализма как в городе, так и в деревне, открытых оппозиционных течений в партии нет, опасность раскола партии не угрожает, есть у нас ленинский ЦК партии, авторитет которого непоколебим, есть гениальный продолжатель дела Ленина, вождь нашей страны и мирового пролетариата товарищ Сталин—для чего еще нужно чистить партию? Мне думается, что каждый, кто так рассуждает, не понимает природы нашей партии, недооценивает трудности, стоящие перед нашей партией, и тех условий, в которых нам приходится преодолевать эти трудности. Вот что говорит товарищ Сталин в своем докладе на 17 партийном с'езде: «Врагов партии, оппортунистов всех мастей, национал-уклонистов всякого рода—разбили. Но остатки их идеологии живут еще в головах отдельных членов партии и нередко дают о себе знать. Партию нельзя рассматривать, как нечто оторванное от окружающих людей. Она живет и подвизается внутри окружающей ее среды. Не удивительно, что в партию проникают нередко извне нездоровые настроения. А почва для таких настроений несомненно имеется в нашей стране, хотя бы потому, что у нас все еще существуют некоторые промежуточные слои населения как в городе, так и в деревне, представляющие питательную среду для таких настроений». Вот ответ на поставленные недоуменные вопросы. Врагов мы разбили, но остатки идеологии этих врагов живут, они еще окончательно не уничтожены, не изжиты и влияние их в той или другой степени будет сказываться на наиболее слабых и малоустойчивых коммунистах. Вот почему приходится еще раз повториться, что очищение партии от всяких случайно пролезших в партию элементов—есть закон нашей партии, особенно в условиях легального существования партии, в особенности, когда партия является господствующей и к ней примазываются всякого рода политические и просто авантюристы, горлопаны, хвастуны и другие жулики, враги пролетариата. А что подобные элементы в партии есть—об этом говорят данные чистки 33 года в других партийных организациях. Надо полагать, что эти элементы есть также и в составе вашей организации. Задача наших комиссий состоит в том, чтобы выловить этих чуждых для партии элементов и выбросить их из партии. Таким образом, брать под сомнение необходимость чистки—это значит не видеть трудностей, забывать эти трудности, проявлять излишний восторг достижениями, зазнаваться, а просто говоря, не понимать задач нашей партии в современных условиях.

Вот основные предпосылки общего политического порядка, которые я хотел сделать перед тем, как перейти к разбору конкретных вопросов чистки.

Очистим партию от всех чуждых, примазавшихся, ненадежных элементов

Конкретные задачи и направление нашей работы предопределены постановлением ЦК и ЦКК ВКП(б) и инструкцией Центральной Комиссии по чистке. В постановлении ЦК и ЦКК прямо говорится: «Чистка есть выражение большевистской самокритики нашей партии. Она должна проводиться «не взирая на лица», под углом зрения проверки выполнения членами и кандидатами партии важнейших решений партии, участия их в соцсоревновании и ударничестве, активной борьбы за промфинплан, за выполнение важнейших хозяйственных заданий, борьбы с прогулами, борьбы с расхищением социалистической собственности».

Такова общая суммарная задача, которая стоит перед нами в нашей работе по чистке краевой организации. Но если мы сейчас разложим всю эту сумму по определенным плоскостям, а это в инструкции сделано, то мы видим следующие конкретные задачи:

«Из партии вычищаются:

1. Классово-чуждые и враждебные элементы, обманным путем пробравшиеся в партию и остающиеся там для разложения партийных рядов».

Есть ли чуждые в составе нашей организации? Лучше было бы, если бы их не было. (В зале смех). Но они, конечно, есть. Если мы обратимся к тем старым цифрам, которыми мы располагаем по данным контрольной комиссии, которая теперь ликвидирована, но материалы после нее сохранились, то увидим, что за период с 1 января 1933 г по 1 января 1934 г. по западно-сибирской партийной организации было привлечено к партийной ответственности 26.980 чел., или 22,8 процента. Из этой общей массы 4,3 проц. было привлечено социально-чуждых партии элементов, т. е. больше 1000 чел. Контрольные комиссии из этой 1000 человек только за один 1933 г. исключили свыше 800 чел. (82 проц.). Как видите и помимо чистки чужаков мы выгоняли из партии, мы их вычищали в прежних чистках, мы будем их вычищать и теперь, но дать твердую гарантию, что мы их полностью вычистим, мы не можем, хотя к этому надо стремиться. Это не то, что мы не верим в свои силы, но это довольно сложная и трудная работа, особенно в условиях Сибири, куда была загнана победившим пролетариатом вся контрреволюция. В той или другой степени отдельные люди переваривались, стали на путь советской власти, работают добросовестно, но в большинстве они остались чужаками, пособленцами, они скрыли свое происхождение, пролезают на предприятия, становятся рабочими, получают рабочий стаж, проникают в партию, будучи в душе своей явными врагами нашей пролетарской партии, нашего советского государства, елико возможно вредит, занимаются хищениями и т. п. И, надо, товарищи, понять, что эта категория чужаков—наиболее подвижная, наиболее хитрая, наиболее ловкая и выявление ее несомненно представляет большие и большие трудности. Они пролезают всюду, ловкачи... и нам с вами придется, осуществляя указания ЦК партии о борьбе с чужаками, проявить необходимую бдительность при проверке каждого члена партии. Задача, я повторяю, сложная, ответственная, но она выполнима.

Второй пункт говорит следующее: Из партии вычищаются «двурушники, живущие обманом партии, скрывающие от нее свои действительные стремления и под прикрытием лживой клятвы в «верности» партии пытающиеся сорвать на деле политику партии».

По материалам, которые я здесь получил, трудно определить сколько двурушников привлечено к партийной ответственности за прошлый год, особой графы не было. В статистике была графа «оппортунистические уклоны». Двурушничество не только «оппортунистический уклон». Двурушник—это самый от'явленный тип политического негодяя.

Товарищи, материалы, которыми комиссия располагает, говорят о том, что и в вашей западно-сибирской организации имеют еще место проявления двурушничества. В апреле 33 года была выявлена и разобрана двурушническая правая группа с контрреволюционным, террористическим содержанием—это Кацаран, Раевич. Юдалевич и др., которые служили и в Крайплане, и в КУНХУ и проводили свою контрреволюционную работу методами двурушничества.

А вот вам троцкистская организация под названием «цепочка», тут также ваши старые «знакомые»—Пахомов, начальник строительства и монтажа мехмастерской Спиртотреста, Братухин, заведующий реализацией рабочих изобретательств в ВОИЗ'е (много он помог этому делу!!), Фоносов «плановик» завода „Труд“ и т. д. Представители этой группы в своей контрреволюционной работе смыкались с бывшими белыми офицерами, кулаками и вместе с тем имели партбилеты, голосовали за резолюции, посылали приветствия ЦК партии, а сами держали револьвер или нож за пазухой, для того, чтобы расправиться с нашей партией. Это в высшей степени подлость и негодяйство!

Мы имеем также троцкистскую группировку в Новосибирском плановом институте. И тут точно так же ваши знакомые—Круссер, Киреев, Каменский, Михайлов, и другие. Мы имеем небольшую группу троцкистов в институте потребкооперации—Колыхматов, Титов, Егошин.

Я привел вам некоторые троцкистские, двурушнические группировки, которые вскрыты в вашей организации за последние полтора года.

Конечно, товарищи, это далеко не массовое явление, это остатки разбитого вдребезги, если хотите—это троцкистский помет, но этот помет имеет свойство пачкать. Поэтому изгонять из партии подобного рода предателей, двурушников является также одной из важнейших задач в нашей работе по чистке.

Пункт третий. Из партии исключаются «открытые и скрытые нарушители железной дисциплины партии и государства, не выполняющие решений партии и правительства, подвергающие сомнению и дискредитирующие решения и установленные партией планы болтовней об их «нереальности» и «неосуществимости».

Товарищи, этот пункт очень важный. Выявить открытых и особенно скрытых нарушителей партийной дисциплины трудно. Единственным показателем для определения выполнения требований в отношении дисциплины является выполнение промфинплана, честная добросовестная работа. Руководствуясь этим пунктом, мы должны будем тщательно проверять работу руководителей предприятий, учреждений и выявлять открытых нарушителей железной дисциплины партии, проверять как они борются за план.

За это небольшое время, которое я пробыл здесь, мне удалось ознакомиться с общим ходом выполнения промфинплана. Если дать общую оценку борьбы за выполнение промфинплана, то дело представляется не совсем в розовом свете. Если мы возьмем выполнение промфинплана по краю за 1933 год (видимо придется в той или другой степени все же придется посматривать на 1933 год), то общий план валовой продукции выполнен по краю на 80 проц. По тяжелой промышленности план выполнен на 75 проц., по Наркомтяжпрому—на 79 проц., по Наркомлесу—на 67 проц. Таким образом, если возьмем 1933 г., то мы должны будем признать, что план выполнен далеко неудовлетворительно. Если мы посмотрим на выполнение плана по тяжелой союзной и местной промышленности за 1-й квартал, то мы также видим, что план не выполняется.

Возьмем уголь (здесь сидит тов. Рухимович) За 4 месяца по Кузбассуглю план выполнен на 95 проц., причем резко отстают механизированная добыча. План механизированной добычи выполнен на 86 проц. и, главным образом, по причине плохого использования механизмов. А использование механизмов—это основное. Три года тому назад, когда перестраивали Донбасс, вопросы механизмов выдвигались на первое место в деле добычи угля. Сейчас мы сталкиваемся с таким явлением, что к вопросу использования механизмов надо возвращаться вновь, потому, что снова идет освоение механизмов а это, в свою очередь, сказывается отрицательно и на выполнении плана. Первая декада мая дает точно также не прирост, а снижение в добыче угля, по сравнению с первым месяцем этого года.

Это, товарищи, говорит о том, что перестройка аппарата, в связи с требованиями, которые предъявляются решениями 17 партийного с'езда, не совсем полно осуществляется Таким районам, как Ленинский и Анжерский, которые работают наиболее плохо, надо основательно подтянуться. Комиссия по чистке ни в какой степени не может пройти мимо срыва плана добычи угля и решений 17 с'езда по перестройке.

Возьмем металл. Выплавка чугуна в апреле не только не увеличилась по сравнению с мартом, но дала небольшое снижение, а так как в январе, феврале и марте план не был выполнен, апрель дает новое дополнительное снижение. На что это похоже? Казалось бы, руководители завода имени Сталина т. т. Франкфурт и Хитаров считались неплохими работниками. Когда-то они умели работать. А сейчас? В чем дело? Почему такая безответственность в выполнению решений партии сталинской организацией? По чистке

(Окончание на след. странице)

*) Сталин, «Вопросы ленинизма», стр. 73, изд. 9-ое.

ОКОНЧАНИЕ ДОКЛАДА ТОВ. Д. А. БУЛАТОВА

придется проверить и во что бы то ни стало добиться полного выполнения плана. Повидимому, надо основательно раскачивать.

Я обращаю ваше внимание на лесозаготовки и промышленность Нарком леса. План зимней сплотки Новосибирск выполнил на 47,4 проц., а по шпалорезке (по сравнению с прошлым годом) на 1 мая выполнено 12,5 проц. годового плана. По сути дела это провал, ставящий под угрозу выполнение плана железнодорожного строительства, причем, как показала проверка, совершенно отсутствовало какое либо оперативное руководство этим делом, а заготовка и вывозка лиственницы, так необходимой для вагоностроительных заводов, находились совершенно без надзора. Работая в партийном контроле, мне пришлось участвовать в разборе вопроса о прорыве на Калининском вагоностроительном заводе. Этот завод стоит только потому, что не доставили лиственницы из Западно-Сибирского края, со станции Сон. Завод стоит только благодаря тому, что Запсиблес и железнодорожные организации не доставили на завод своевременно заготовленную лиственницу. Видите как получается,—здесь заготовляется лиственница, а на Калининском вагонном заводе срывается промфинплан. Надо в процесс чистки это дело основательно прощупать и виновных в этих безобразиях найти.

Обращает внимание и производство местных строительных материалов. Дело очень важное. Вот Кемеровский комбинат строится. Там простая работа—производство кирпичей но дело также не двигается. Надо строить комбинат, а кирпич не выделывают. Если так в дальнейшем дело пойдет, в конце концов все плановые наметки будут сорваны. Находится ли здесь открытый или скрытый нарушитель нашей партийной дисциплины—это надо во время чистки выяснить.

Местная промышленность. Вот документ, который я получил из аппарата Краевого Комитета партии и который писался не в Крайкоме. Здесь дается такая оценка местной промышленности—«имеющиеся данные по промышленности горсоветов говорят о том, что ни Новосибирский, ни Томский, ни Омский горсоветы не справляются с руководством своих предприятий. Валовая продукция важнейших предприятий этих городов выполнена в первом квартале на 80 проц. Новосибирский мех. литейный комбинат выполнил программу на 55 проц., омская музыкальная фабрика—на 60 проц., томский хим завод на 74 проц., омская деревообделочная фабрика на 47 проц.

Как видите, не только союзная, но и местная промышленность хромает с выполнением плана.

Конечно, товарищи, имеется много об'ективных причин, особенно здесь, в Западной Сибири, в деле освоения новой техники в тяжелой промышленности, тяжелой индустрии—уголь и металлургия. Это совершенно верно. Но нужно ли нам при плановом хозяйстве ссылаться на ряд отдельных об'ективных причин? Что говорит по этому вопросу товарищ Сталин?

«Нужно понять, что сила и авторитет наших партийно-советских, хозяйственных и всяких иных организаций и их руководителей выросли до небывалой степени. И именно потому, что их сила и авторитет выросли до небывалой степени,—от их работы зависит теперь все или почти все.

Ссылка на так называемые об'ективные условия не имеет оправдания. После того, как правильность политической линии партии подтверждена опытом ряда лет, а готовность рабочих и крестьян поддержать эту линию не вызывает больше сомнений,—роль так называемых об'ективных условий свелась к минимуму, тогда как роль наших организаций и их руководителей стала решающей, исключительной. А что это значит? Это значит, что ответственность за наши прорывы и недостатки в работе ложится отныне на девять десятых не на «об'ективные» условия, а на нас самих и только на нас».

Таким образом, руководствуясь указанием великого вождя нашей партии товарища Сталина, мы должны проверить,—где же партийное руководство, где передовая роль коммунистов на производстве, где же перестройка партийных организаций и почему не выполняются планы? Вопросы не праздные, они должны быть поставлены и в процессе чистки мы должны получить на них четкие и ясные ответы. К выяснению виновников этого срыва планов подходить будем не формально, будем разбираться по существу в каждом отдельном материале, в каждом отдельном явлении с тем, чтобы не придираться к мелочам, а улавливать главное и выявить конкретных виновников невыполнения планов.

Сельское хозяйство Западной Сибири имеет громадные достижения, особенно в области расширения посевных площадей. Несомненно, что создана вторая пшеничная база. ЦК партии и Союзное правительство отметили западно-сибирскую организацию, наградили край высшей наградой—орденом Ленина. Честь вам и хвала за это. Но орден Ленина чему-нибудь обязывает? Несомненно обязывает. А если мы посмотрим сейчас на сев, то увидим, что местные организации сильно отстают в севе. Правда, краевое руководство взялось за это дело основательно, исправляет отдельные упущения местных организаций, но все же в этом направлении нужно будет местным районным партийным организациям основательно подтянуться, чтобы не отставать, тем более, что учтя ваш громадный опыт и вашу громадную работу в области сельского хозяйства, правительство вынуждено было подбросить вам несколько сот тысяч га дополнительного сева.

Как обстоит дело на других участках строительства? Я не буду перечислять всех участков строительства, в этом нет надобности, а возьму более острые из них, как, например, выполнение финансового плана, мобилизация средств. Здесь имеются тоже недочеты и нужно коммунистам, которые работают в финансовой области, тоже подтянуться. План выполнен на 86 проц., а по селу только на 78 проц. В течение апреля и первой декады мая прорывы не ликвидируются, а углубляются. Мы не можем пройти мимо подобного явления, раз требуем выполнения плана, то и в финансовом деле план должен быть выполнен. Недовыполнение плана об'ясняется некоторым недосмотром, промахами в работе финорганов, а недосмотра в наших условиях не должно быть.

Как заботятся наши организации об улучшении материального положения рабочих? Товарищи, вопрос об улучшении материального положения рабочих является, как всегда, одним из важнейших вопросов. Я просмотрел комплект газеты «Советская Сибирь». Там очень много сигналов, говорящих о том, что на этом участке не совсем благополучно. Взять хотя бы заметку из «Советской Сибири» от 16 числа этого месяца, под заголовком «Капуста и на первое, и на второе, и на третье». Там говорится: «Есть на Судженке «знаменитая» столовая № 4. Помещается она в большом двухэтажном доме, на самом бойком месте. Считается «лучшей» столовой. Что из себя представляет эта столовая? Прекрасное, удобное помещение замусорено до нельзя. Стены грязные и покрылись плотным слоем пыли. На полу наслоение грязи еще от прошлого года. В буфете ничего не бывает и шахтеры ежедневно наблюдают скучающую от безделья буфетчицу. В столовую заходят и садятся за столы прямо из шахты—в грязных костюмах, с грязными руками.

— Не намоешься,—вот обычный ответ руководителей столовой.

Дело дошло до того, что «лучшая» столовая не сумела наладить регулярную доставку хлеба с хлебозавода, который расположен в километре от столовой.

Секретарь парткома т. Главачек, пред шахткома Бейманов и главный инженер, он же управляющий шахтой—коммунист Губарев, частенько записывают в резолюциях всевозможные мероприятия, направленные к улучшению питания. Но... руководители шахты—редкие гости в рабочей столовой, как и в магазинах ЮРС'а».

Вот вам, товарищи, типичный случай разгильдяйства, преступного отношения к нуждам рабочих. Нужно, в конце концов, понять, что дисциплинированность членов партии проявляется не только в принципиальном согласии с линией партии, а на конкретной борьбе за материальное содержание генеральной линии партии. Нам нужны не лозунги и не резолюции, а дело, товарищи судженцы! Надо прекратить свинское отношение к бытовым нуждам рабочих. Подобные явления имеют место и на других предприятиях (Саралинские золотые прииска и т. д.) В момент чистки этот участок нашего хозяйства надо взять под особый контроль.

Железнодорожный транспорт работает все еще плохо. В местной и центральной печати очень много заметок о неполадках и безобразиях на железных дорогах. Пора уже было расшевелиться политотделам, а между тем план перевозок все еще не выполняется. Директивы 17 с'езда по транспорту не проведены в жизнь. Почему не выполняют план Омская и Томская дороги? Почему отдельные дороги выполняют свои планы, а эти дороги нет? Этим делом нам также придется заняться во время чистки весьма основательно.

Как видите, товарищи, в процессе чистки нам нужно будет заглянуть во все уголки и закоулки, проверить работу каждой первичной организации, каждого коммуниста, проверить, как коммунист осуществляет передовую, авангардную роль на производстве и насколько партийное руководство умеет мобилизовать и партийные массы, и беспартийных на преодоление тех трудностей, которые встречаются.

Краевая организация имеет большие достижения, но неполадок еще так много, что нам с вами придется очень жестко на них нажать для того, чтобы их устранить.

Четвертый пункт: из партии вычищаются «перерожденцы, сросшиеся с буржуазными элементами, не желающие бороться на деле с классовыми врагами, не борющиеся на деле с кулацкими элементами, рвачами, лодырями, ворами и расхитителями общественной собственности». Как обстоит дело с этой категорией людей? Есть ли в организации расхитители социалистической собственности и носители антигосударственных тенденций? Надо полагать, что есть. Бдительность в этом направлении не совсем еще на должной высоте. Могу вам привести в пример Мясокомбинат: хищения, взятки, подлоги. В этой кампании жуликов участвуют перерожденцы—бывшие четыре коммуниста Елизаров, Никитин, Матусов, Шульгин, и не только участвуют, но являются главарями этой шайки грабителей. Вот орсовское дело, где под носом коммунистов делаются грязные дела (Кемеровский, Сталинский, Прокопьевский и др.). Вот новый материал о хищениях—в омской конторе Крайснаба. Был там управляющий конторой Жехов Иван Степанович член ВКП(б) с 1917 года, который принимал активное участие во всех преступлениях этой группы хищников, занимался самоснабжением, разбазаривал остро-дефицитные материалы, будучи управляющим конторой, прикрывал воров, принимал сам участие в хищении товаров и денежных средств. Повидимому, он тоже не ожидал, что будет чистка, и не считал, что она нужна. Но ведь и помимо чистки еще имеются органы, которые оберегают чистоту принципов нашей партии: Краевой Комитет партии, партийная коллегия. Органы ГПУ также этим делом занимаются и помогают партии выкидывать из партии всю эту нечисть.

То же явление вскрыто и в прокопьевской конторе Крайснаба. Там этим же прославился бывший коммунист Таробукин.

Крайснабу надо более внимательно подбирать свои руководящие кадры. Охрана социалистической собственности и борьба с хищениями, растратами, разбазариванием и т. д. есть одна из форм классовой борьбы, об этом забывать ни в коей степени нельзя. Вот что говорил в своем докладе тов. Каганович: «Перерожденец... не хочет понимать того, что расхищение социалистической собственности есть сейчас одна из основных методов борьбы классового врага, что дезорганизация колхозного хозяйства, рвачество, лодырничество, воровство есть одно из важнейших орудий, чуть ли не последнее орудие кулака в его борьбе с победившим колхозным строем». Классовый враг проникает всюду: и в торговые предприятия, и в снабженческие организации, он разлагает наших коммунистов всевозможными мелкими материальными удобствами, расходует на это сотню рублей, а когда устроит—сам утащит на тысячи рублей, а тот не может ничего про него сказать, потому, что он ему сделал благое дело личного порядка; обезоружили его, купили его эти мерзавцы. Переродившиеся теряют свое классовое чутье, делаются партийными отбросами. Часто среди них были и неплохие в прошлом коммунисты. Нужно ли говорить, что нам, комиссиям, надо основательно поработать по осуществлению этого пункта инструкции.

Наконец, [illegible] и шестой пункты: вычищаются из партии «карьеристы, шкурники и обюрократившиеся элементы, использующие пребывание в партии и службу у советского государства для своих личных, шкурнических целей, оторвавшиеся от масс и пренебрегающие нуждами и запросами рабочих и крестьян», «морально разложившиеся, роняющие своим неблаговидным поведением достоинство партии, пачкающие знамя партии». Товарищи, вот возьмем вопрос о вычищении бюрократов. Дело это весьма сложное, потому, что никто не хочет признавать себя бюрократом, а бюрократы у нас есть. Товарищ Сталин на 17 партийном с'езде говорил: «Правильная организация проверки исполнения имеет решающее значение в деле борьбы с бюрократизмом и канцелярщиной. Проводятся ли решения руководящих организаций или кладутся под сукно бюрократами и канцеляристами? Проводятся ли они правильно или извращаются? Работает ли аппарат честно и по-большевистски или вертится на холостом ходу,—обо всем этом можно узнать во-время лишь в результате хорошо поставленной проверки исполнения. Хорошо поставленная проверка исполнения—это тот прожектор, который помогает освещать состояние работы аппарата в любое время и выводить на свет божий бюрократов и канцеляристов». Так вот, чистка является достаточно серьезным фактором проверки исполнения и мы должны будем осветить состояние работы аппарата для того, чтобы вывести на свет божий бюрократов, канцелярастов и грубиянов, издевательски относящихся к трудящемуся населению, типа рабо[illegible] Ижморского района (см. статью в «Советской Сибири» от 14 мая).

Чистка есть выражение большевистской самокритики нашей партии

Как видите, работа предстоит очень большая и очень ответственная. И качественное выполнение этой задачи зависит оттого, насколько нам будут помогать партийные организации, члены партии и честные беспартийные. Каждый член партии должен знать, что дело чистки—это не только дело комиссии, а дело каждого члена партии, дело каждой организации. Это нужно твердо помнить. Я обращаюсь ко всем вам с просьбой оказать нам в этом деле большую, всестороннюю помощь, чтобы мы могли качество нашей чистки поднять на высокую принципиальную высоту.

Все мы должны помнить, что чистка есть высшая форма выражения большевистской самокритики. Поэтому мы должны будем проводить решительную борьбу со всеми явлениями зажима самокритики как до чистки, так и особенно во время чистки. Вот просматривая газеты, ту же «Советскую Сибирь», я в передовой статье газеты от 10 мая прочел, что недавно на заседании парткома в депо Новосибирск члены парткома заявили, что они «не дадут в обиду» во время чистки некого тов. Васюка. Видите, какое дело. Я не знаю этого тов. Васюка, может быть он очень хороший на самом деле и толковый человек, и достоин защиты, если на него там зря нападают—бывают и такие случаи. Это возможно, но возможно и обратное. Возможно, что тут проявление групповщины и голые попытки зажима самокритики. Если это так, если действительно здесь зажим самокритики, то пусть эти члены парткома или даже партком в целом попробуют зажать самокритику и «не дать в обиду» какого либо бюрократа, очковтирателя, расхитителя социалистической собственности и пособников в этих темных делах. Этот партийный комитет и члены этого парткома узнают тогда жесткий закон партии . .

Самокритика должна быть развернута максимально широко, но одновременно мы должны обеспечить и вести решительную борьбу со всякого рода клеветой на товарищей, преданных партии и твердо проводящих линию нашей партии, действительно крепких коммунистов. Инструкция по чистке это дело предусматривает. Не можем мы допустить зажимать рот или зажимать самокритику, но мы, наряду с этим, не можем допустить клеветы на действительных коммунистов, твердо и добросовестно проводящих в жизнь решения партии. Я думаю, наши комиссии, которые мы создадим, сумеют с этой задачей справиться.

Особенность данной чистки состоит также и в том, что одновременно с чисткой мы проверяем политическую грамотность коммунистов. Наша партия является авангардом рабочего класса, наиболее передового и революционного, но передовой класс должен быть вооружен передовой теорией—теорией Маркса—Ленина—Сталина. Каждый член партии должен знать основы ленинизма, историю, устав и программу партии.

В решениях 17 партконференции и 17 партийного с'езда говорится о переделке сознания людей. Товарищ Сталин в своем докладе указывал, что мы должны преодолеть пережитки капитализма в сознании людей. Он говорил: «Понятно, что эти пережитки не могут не являться благоприятной почвой для оживления идеологии разбитых антиленинских групп в головах отдельных членов нашей партии. Добавьте к этому не очень высокий теоретический уровень большинства членов нашей партии, слабую идеологическую работу партийных органов, загруженность наших партийных работников чисто практической работой, отнимающую у них возможность пополнить свой теоретический багаж,—и вы поймете откуда берется та путаница по ряду вопросов ленинизма в головах отдельных членов партии, которая нередко проникает в нашу печать и которая облегчает дело оживления остатков идеологии разбитых антиленинских групп». Верно, товарищи, что мы перегружены, но надо прямо признаться, что мы не уделяем достаточно и надлежащего внимания делу повышения своего теоретического уровня.

Всякий человек, каждый коммунист, который желает повысить свой политический уровень пополнить свои знания, всегда найдет, должен найти соответствующее время и место для р а б о т ы над собой. За свою грамотность, товарищи, нужно бороться, без борьбы ничего не выйдет. Всем ясно, что коммунист отвечает не только за себя, но если он является действительным членом партии среди окружающих его беспартийных рабочих или где угодно, он должен отвечать за партию и за ее работу, но тогда он должен быть в курсе всех решений партии и бороться за их осуществление. Он должен знать программу партии, знать, за что он борется. Он должен быть грамотным. А неграмотный коммунист не может должным образом бороться за решения партии, потому, что он не совсем их понимает, он может солидаризироваться со всеми решениями партии, но защищать их не может, он неграмотный, а теперь уже одной голой преданности партии мало. Для того, чтобы быть проводником ее идей среди беспартийных, нужно воспитывать их. Неграмотный этого делать не может, и если мы, партия, называемся авангардом, а каждый коммунист, находящийся на производстве, считается передовиком, иначе и быть не может,—надо поставить дело так, чтобы все остальные видели и признавали, были вынуждены признать, что вы действительно являетесь авангардом, что вы действительно являетесь передовиками. А передовиком может быть только тот коммунист, который работает над собой, который читает газеты, книги, который хочет знать устав и программу партии, ее важнейшие решения.

Согласно инструкции по чистке, комиссии могут за политическую неграмотность членов партии перевести их в кандидаты и даже в сочувствующие, если он, коммунист, к тому же недостаточно политически устойчив, точно так же, как переводить из кандидатов в сочувствующие за политическую неграмотность и неустойчивость. Это не в качестве наказания, но в порядке помощи. Некоторые думают: «говорите, что угодно, что это не наказание, это наказание». Так могут говорить только обиженные этим переводом. Люди по разному понимают помощь; некоторые понимают со слов, если ему скажут, он берется за это дело и выполняет, а некоторые требуют большего, требуют известной встряски, повидимому, и здесь приходится применять дифференцированный метод: некоторым посоветовать, чтобы они взялись за дело, а других, которым этих слов мало, встряхнуть, перевести в кандидаты и сочувствующие. Дать им возможность в течение года одуматься и подтянуться.

Мне передавали, что сейчас на отдельных предприятиях самое «грозное» и «страшное», чего боятся наши коммунисты, это... проверки политграмотности (в зале смех). Они конечно, уверены, что они не жулики и не разложившиеся, им бояться по этой линии нечего, но они боятся проверки политграмоты, политических вопросов...

Здесь мы должны, товарищи, проявить большую гибкость. Эта гибкость во многом зависит от председателей и членов комиссий, которые будут проверять организацию. Не к каждому коммунисту надо подходить по определенному шаблону, мы одним коммунистам можем предъявить одни требования в области проверки их политзнаний, к другим—другие требования. Если ты мало-мало подготовлен, то расти дальше, не отставай от жизни, партия этого требует от своих членов. Но если вам придется столкнуться с явлениями, когда действительно член партии не интересуется вопросами партийной политики, проявляет обывательские настроения, то таких придется перевести в кандидаты или даже в сочувствующие. Подход к каждому коммунисту должен быть чутким, внимательным, гибким. Но это ни в коей степени не освобождает коммуниста от необходимости учиться. Нельзя отбросить книги в угол и прекратить заниматься. Ничего подобного! Нужно будет, товарищи, основательно за дело учебы взяться. При проверке политзнаний отдельных коммунистов, мы будем судить о работе той или другой парторганизации, как она сумела к этой чистке подготовиться, как она развернула работу и что получилось из этого. И подходить надо не формально. Это не столь существенно, что работают столько то кружков, если толку от них нет. Мы можем допустить, что не получим по политвопросам четких формулировок, но чтобы коммунист знал существо, знал основное, усвоил общую линию партии—этого мы должны требовать.

Я, товарищи, кончаю. Работа, которую нам предстоит проделать,—большая. Содействие ваше необходимо. Комиссия уверена, что начиная с Крайкома, у руководства которого стоят весьма авторитетные, известные всей партии товарищи, до райкома и первичной партийной организации, до коммунистов, до честных беспартийных, преданных интересам рабочего класса, интересам Советского Союза и со стороны печати, и со стороны комсомола нам будет оказана помощь.

Комсомол нам в этом деле может оказать большую помощь. Во первых, он должен чистку использовать как школу для своего собственного политического воспитания. Нынешние комсомольцы в гражданской войне, не участвовали, в дискуссиях с оппозицией молодой комсомол также не участвовал, чистка для комсомола будет первой и наиболее серьезной школой политической подготовки. Комсомол должен будет в организованном порядке принять участие как в посещении собраний, так и в выявлении отдельных, наиболее хороших коммунистов, которых можно было бы ставить в пример, и в выявлении наиболее плохих коммунистов, которые должны быть поставлены в пример с отрицательной стороны. На комсомол у нас большая надежда. Мы надеемся эту помощь получить.

Западно-сибирская организация—в основном крепкая и здоровая организация. Чистка еще более укрепит ее, еще более поднимет ее авторитет среди трудящихся Западно-Сибирского края, поднимет новую волну творчества, в борьбе за новые победы, за окончательное построение социализма в нашей стране. (Шумные, долго не смолкающие аплодисменты).

Резолюция общегородского собрания партактива Новосибирской организации по докладу тов. БУЛАТОВА

Чистка рядов партии является могучим оружием в борьбе партии за ленинское единство и дальнейшее повышение боеспособности своих рядов.

Под руководством Центрального Комитета и вождя партии, вождя трудящихся и угнетенных всего мира тов. Сталина, в непримиримой борьбе с классовым врагом и с его агентурой, с оппортунистами всех мастей, в борьбе с примиренчеством к оппортунизму—партией одержаны победы всемирно-исторического значения в строительстве социализма.

Разрешение задач построения бесклассового социалистического общества проходит в обстановке обостренной борьбы против классового врага, применяющего новую тактику, против оппортунистов всех мастей, против двурушников, обманщиков партии и государства, против саботажа директив партии и правительства.

На данном историческом этапе чистка рядов партии имеет исключительное значение.

«Задача чистки состоит в повышении идеологического уровня членов партии, в политическом и организационном укреплении партии, в дальнейшем усилении доверия к партии миллионов беспартийных масс» (из постановления Ц К и ЦКК ВКП(б)).

Чистка должна поднять ответственность каждого коммуниста за порученное ему дело. Она должна помочь партийным организациям по-большевистски выполнить исторические решения 17 с'езда ВКП(б).

Оказывая активную помощь комиссиям по чистке, мобилизуем силы всей партийной организации на разоблачение и изгнание из наших рядов классово-чуждых и враждебных, примазавшихся элементов, двурушников, открытых и скрытых нарушителей железной дисциплины партии и государства, перерожденцев, карьеристов, шкурников, бюрократов, всех тех, кто мешает работе партии и позорит ее великое знамя.

Партийный актив призывает парторганизацию обеспечить образцовую работу по проведению партийной чистки, обеспечить привлечение к участию в чистке комсомола и широких беспартийных трудящихся масс.

Партийный актив одобряет доклад тов. Булатова являющийся директивой комиссиям по чистке, директивой парторганизациям в работе по чистке.

Превратим чистку в мощное средство лучшего выполнения задач, поставленных перед нами партией и правительством, задач второй пятилетки.

Чистка рядов партии—есть высшая форма большевистской самокритики. Развертывая самокритику, серьезную проверку всей работы каждой парторганизации, каждого коммуниста в отдельности, очистим свои ряды от всех оппортунистических и неустойчивых элементов, не достойных носить высокое звание членов ленинской партии. Еще выше подымем идейную сплоченность и боеспособность парторганизации.

Под руководством ленинского ЦК во главе с товарищем Сталиным, под руководством Западно-Сибирского Крайкома, новосибирская парторганизация пойдет к новым победам в борьбе за выполнение задач второй пятилетки, за выполнение исторического указания тов. Сталина о превращении Кузбасса во второй Донбасс, за укрепление пшеничной базы на Востоке страны, за полное торжество социализма, за мировой Октябрь!

ФИЗИК г. БОР В ЛЕНИНГРАДЕ

Для установления научного контакта с выдающимися учеными Союза прибыл датский профессор Нильс Бор. Он прочтет ряд лекций. Профессор Бор является крупнейшим мировым ученым в области изучения строения ядра и молекулярной теории.

НА СНИМКЕ: Академик И. П. Павлов беседует с Нильс Бором.

УСИЛЕННАЯ ЯПОНСКАЯ КОЛОНИЗАЦИЯ МАНЧЖОУ-ГО ВЫЗВАЛА РОСТ ПАРТИЗАНСКОГО ДВИЖЕНИЯ

КРЕСТЬЯНЕ ОТКАЗЫВАЮТСЯ ОТДАВАТЬ ЗЕМЛИ ПОД ЯПОНСКИЕ ВОЕННЫЕ ПОСЕЛЕНИЯ

БЕЙПИН (ТАСС). По сообщениям из Дайрена вблизи Нинаня (Гиринская провинция) подожжено помещение где находилось 13 японских солдат. В районе Саньсина появился сильный отряд партизан. Около пяти тысяч партизан оперируют в районе Цвямусы в верхнем течении Сунгар. Упорные бои происходили в Синлуне Гиринской провинции. По японским сообщениям японо-манчжурские войска вытеснили несколько тысяч партизан из города. Не давно несколько сот «красных пик» атаковали 2 канонерки, патрулирующие в Сунгари вблизи Уанчуаня.

Из Мукдена сообщают об атаках не больших партизанских отрядов на японских автобусных линиях Мукденской провинции. Участились нападения на товарные поезда линии Чанчунь-Тумень. Рост партизанского движения вызывается усиленной японской колонизацией Манчжоу-го. Крестьяне отказываются отдавать земли под японские военные поселения. Против крестьян направляют карательные экспедиции. 15 апреля экспедиция уничтожила три деревни Мукденской провинции.

СНАРЯЖАЮТ КАРАТЕЛЬНЫЕ ОТРЯДЫ

ТОКИО. (ТАСС). По сообщению из Чанчуня директор сельхозшколы в районе озера Цзиньбуку, Гиринской провинции, пять японских учеников, а также 5 человек японской охраны 17 мая убиты «бандитами» в районе Бойхулина. Японский гарнизон в районе Цзиньбуку, получив ший сообщение совместно со студентами школы снарядил карательную экспедицию.

О размещении займа „второго года второй пятилетки"

Постановление Народного Комиссара Финансов СССР. 21 мая 1934 года.

Выпущенный 15 апреля постановлением ЦИК СНК СССР заем «Второго года второй пятилетки» в сумме 3,5 миллиарда рублей на 20 мая размещен полностью, что является свидетельством громадного роста социалистической организованности нашей страны и величайшей преданности рабочих, колхозного крестьянства и всех трудящихся СССР великому делу социалистического строительства.

Отмечая исключительный под'ем и организованность, с которыми проходило размещение займа на фабриках, заводах, колхозах, совхозах НКФ СССР предлагает НКФ союзных республик и облкрайФО:

1. Обеспечить самое внимательное обслуживание займодержателей: выдача облигаций, своевременная выплата процентов и выигрышей вышедших тиражей облигаций и тому подобное.

2. Обеспечить точный учет подписных сумм займа и полное поступление их в бюджет.

3. Премировать и опубликовать имена особенно выделившихся организаторов размещения займа из числа рабочих, работниц, колхозников, колхозниц, в том числе и работников комиссий содействия госкредиту при местных советах.

Народный Комиссар Финансов СССР **Г. Гринько.**

За культуру социалистического животноводства

МОСКВА (ТАСС). 22 мая под заголовком «За культуру социалистического животноводства» «Правда» печатает обращение бригадиров ударников животноводческих ферм Карабклисского района Закавказья.

В обращении говорится: «Соревнуемся с бригадирами животноводческих бригад Куракинской МТС. Крепко связывают нас нити соревнования. Вопросом нашей чести стало ответить на их обращение делом. Для этого нужно было овладеть культурой колхозного животноводства. Твердо решили мы выполнить указания товарища Сталина, превратить наши фермы в образцовые. Начали прежде всего с организации труда. На каждой ферме создана постоянная животноводческая бригада, полностью отвечающая за состояние и рост поручекного ей скота. Весь скот прикреплен к отдельным колхозникам на срок—пять лет, которые отвечают за его состояние трудоднем. Кропотливой паспортизации скота наладили учет на фермах. В паспорте указывается номер, кличка коровы, родители, масть, приметы, вес, удойность, время случки, как отелилась и другое. Доярка получает трудодни в зависимости от количества выдаваемого молока. Трудодни ухода за молодняком начисляются в зависимости от веса телят.

Чабанам трудодни начисляем в зависимости от состояния скота. Сумели добиться чистоты в наших коровниках. Ни одной коровы, телка, овцы не останется не чищенной. Телят моем, расчесываем гребешками. Уже отелилась 901 корова, пало только 6 телят. Скот сытый, здоровый, чищенный. Весь скот и молодняк, имеющий племенное значение, выделены и получают особый подкорм. В каждом колхозе сверх плана посеяли несколько «гектаров животноводства». Всего этого мы добились развернув соревнование. Каждая доярка ревниво следит за состоянием телят у других доярок, каждый скотник старается, чтобы его скот был чище и здоровее. За качеством работы следят старосты.

Обращение заканчивается словами: «Еще шире развертывая соревнование и массовую передачу опыта, боремся за полное сохранение молодняка, за лозунг вождя любимого друга и товарища Сталина. 1934 год должен стать годом перелома и под'ема во всем животноводческом хозяйстве».

ПО КРАЮ

Курорты для трудящихся Запсибкрая

НОВОСИБИРСК, 19 (Запсибкрая). В этом году трудящиеся края получат значительное количество мест на курорты и дома отдыха. С 20 мая по 15 сентября за счет соцстраха распределено в дома отдыха 21741 путевка, на курорты Карачи 2100, Лебяжье 2830 путевок. Рабочие машиностроения получили 62 путевки на курорты Карачи и Лебяжье и 876 мест в дома отдыха. Угольщики—Карачи 381, Лебяжье 285 путевок и дома отдыха 4083 места. Сталинский металлургический завод получил за счет соцстраха 39 путевок на курорты, за счет крайкома металлургов 116 и в дома отдыха 1622 места. Гурьевский металлургический завод по 40 путевок на курорты Карачи и Лебяжье и 175 мест в Кемеровский и Сталинский дома отдыха.

В Ленинске заканчивается строительство мощного банно-прачечного комбината. Суточная пропускная способность комбината 48000 человек и 12 тысяч килограмм белья. В бане два мужских и два женских отделения, восемь душевых кабинок, парикмахерская, буфет. Прачечная механизирована полностью. Постройка огромного каменного здания комбината закончена. В разгаре работы по внутреннему оборудованию. Стоимость комбината 500 тысяч рублей. Комбинат откроется в начале августа этого года.

По следам рабочих писем

В магазине № 4 очереди устранены

В № 100 от 16 мая в газете „Кузбасс" было опубликовано письмо рабочих о плохой работе магазина № 4 —(стандартный поселок). По поручению парткома ОРС'а сектором снабжения ОРС'а Кемрудоуправления была проверена работа магазина № 4. Указанные в газете факты подтвердились. Приняты следующие меры: продажа хлеба переведена из общего магазина в специальное помещение, в связи с этим очереди устранены. Ударники сейчас получают все продукты и промтовары вне очереди. Для обслуживания рабочих казаков поставлен специальный продавец-казак. Доставка хлеба в магазин № 4 производится в первую очередь, так как магазин находится от рудника на расстоянии двух километров.

Зав. торгсектором ОРС'а — **Алехно.**

Выступление вице-канцлера Папена

БЕРЛИН (ТАСС). За последние дни в расположенных близ Саарской границы городах Майнце, Трире и Кобленце устроены демонстрации за присоединение Саарской области к Германии и теснейшее сплочение вокруг Германии всех живущих за границей немцев. На митингах в Майнце и Трире выступали вице-канцлер Папен, министр Фрик и всячески подчеркивали, что немцы в других странах также должны проникнуться национал социализмом.

Свободу Тельману

ЛОНДОН (ТАСС). Германский посол отказался принять делегацию представителей МОПР'а, антиимпериалистической лиги, антивоенных, антифашистских организаций, явившихся заявить протест против продолжающегося заключения Тельмана

Баррикады у Белградского университета

ВЕНА (ТАСС). В Белграде предстояли выборы университетского самоуправления. Руководимые коммунистами революционные студенты имели все шансы на подавляющий успех. Власти сорвали выборы, отменили университетскую автономию и назначили самоуправление из фашистских студентов и русских белогвардейцев. Революционные студенты заняли университет и забаррикадировались. Полиция блокирует университет, намереваясь взять студентов измором.

Десятидневная всеобщая забастовка табачников

ВЕНА (ТАСС). По сообщению из Софии в городах Пловдиве и Уаско во была проведена десятидневная всеобщая забастовка трех тысяч табачников. Предприниматели были вынуждены повысить зарплату. Забастовка окончилась.

АНТИВОЕННАЯ ДЕМОНСТРАЦИЯ В ШТАТЕ КОЛУМБИЯ

Во время антивоенной демонстрации в штате Колумбия студенты Колумбийского университета об'явили одночасовую забастовку и покинув аудитории, организовали митинг против войны и фашизма.

НА СНИМКЕ: Студенты Колумбийского университета у входа в университетскую библиотеку во время одночасовой забастовки против войны и фашизма.

ПО СОВЕТСКОМУ СОЮЗУ

ОЛИМПИАДА МОЛОДЫХ ДАРОВАНИЙ

МОСКВА. 21. (ТАСС).—ЦК ВЛКСМ наметил провести в Москве в октябре всесоюзную олимпиаду—смотр молодых дарований, который будет заключительным этапом местных олимпиад молодых дарований. Виднейшие артисты и советские деятели принимают участие в организации этой олимпиады.

Реконструкция городов Украины

ХАРЬКОВ (ТАСС). Закончен проект реконструкции 31 города Украины Намечено реконструировать Харьков, Киев, Луганск, Мариуполь, Винницу, Краматорск и другие Харьков превратится в крупнейший промышленно-научный центр с населением свыше 1600 тысяч человек. Город будет полностью газифицирован. Четыре теплоэлектроцентрали дадут Харькову не только энергию, но и тепло. В Киеве будут построены Дворец правительства и Дворец ЦК партии и друг. Вдвое увеличивается мощность киевского трамвая.

Строится крупнейший магниевый завод

КИЧКАС (ТАСС). Состоялась торжественная закладка цеха электропечей на строительстве Днепропетровского магниевого завода. Это первый завод такого рода в Союзе будет крупнейшим в мире. Проект завода и все оборудование приготовлены без иностранной помощи. Завод строится на основе достижений советских ученых опытной магниевой установки в Ленинграде.

Закрылось союзное совещание по субтропикам

ТИФЛИС 17 мая (ТАСС). Намечены практические мероприятия по развитию субтропических культур. Совещание выдвинуло предложение составить общую для всего Союза карту почв субтропических районов. Закрывая совещание, председатель профессор Ярилов указал, что ударные темпы развития почвоведения—результат твердого руководства и конкретной помощи, какую наука получает в СССР со стороны коммунистической партии и ее вождя тов. Сталина.

Наука и техника

Быстрое определение влаги углей и кокса

Лабораторией завода № 2 разработан под руководством инженера Лейтмана новый метод определения влаги в угле и коксе, позволяющий производить анализ с максимальной быстротой

Метод инженера Лейтмана основывается на принципе взаимодействия карбида кальция с водой.

Количество выделяющегося при реакции ацетилена прямо пропорционально количеству воды, вступившей в реакцию, если карбид кальция взят в избытке. Зная, таким образом, количество выделившегося ацетилена, можно найти простым арифметическим расчетом количество воды, вступившей в реакцию.

Практически, производство анализа сводится к следующему: сначала взвешивают на точных аналитических весах пробирку, наполненную порошком карбида кальция (карбид должен быть заранее тонко измельчен и пробирку, наполненную им, нужно хорошо закупорить, во избежание попадания туда влаги из воздуха). Затем тарируют стакан и взвешивают в нем определенное количество анализируемого вещества (угля или кокса)—10—15 грамм.

После взвешивания открывают пробирку и быстро высыпают из нее карбид в стакан с навеской. Пробирку тотчас же закрывают, а содержимое стакана тщательно перемешивают стеклянной палочкой до тех пор пока выделение ацетилена совершенно не прекратится. Определить конец реакции можно по исчезновению запаха ацетилена при перемешивании смеси в стакане. Для большей гарантии точности анализа рекомендуется продолжать перемешивание еще с минуту, после того, как перестанет чувствоваться запах ацетилена. Количество карбида кальция, взятого для реакции определяют по разности весов пробирки (первоначальный вес и вес после всыпания карбида в стакан с навеской). По разности же весов находят и количество выделившегося ацетилена: навеска угля+вес карбида—вес смеси после перемешивания=вес ацетилена.

Получив таким образом количество ацетилена в граммах, находят содержание влаги в угле (или коксе) расчетом по следующей формуле:

$$Wp = \frac{18 \times a \times 100 \times 2}{26 \times b}$$

где Wp—влага,
18—молекулярный вес воды,
a—количество ацетилена в гр.
b—довеска анализируемого вещества,
26—молекулярный вес ацетилена.

Сравнение данных анализов, произведенных по описанному методу, с анализами, сделанными по методу высушивания угля в шкафе, показало, что расхождения между анализами не значительны.

Е. Мороков.

* * *

От редакции: Этот метод может быть особенно рекомендован коксовым заводам, где быстрота контроля работы цеха играет далеко непоследнюю роль в выполнении производственного плана.

Вступила в строй вторая разливочная машина

НОВОСИБИРСК (Запсиброста). В Сталинске вступила в строй вторая разливочная машина доменного цеха, сделанная из советского оборудования. Суточная производительность машины 1100 тонн.

Маленький фельетон

Подписчик пописывает, а Скулкин почитывает

Зачем бы вы ни зашли в отдел доставки Кемеровской почты, вам обязательно протягивают жалобную книгу. Потом скороговоркой говорят:

— Зафиксируйте жалобу. Укажите фамилию, адрес и сколько дней, месяцев или лет не получаете газету.

Обычно в отдел доставки приходят люди в повышенно-нервном состоянии:

— Я техник. Выписал журнал «Наука и техника». В течение шести месяцев не получил ни одного журнала Наконец сегодня доставили. Принесли «Акушерский вестник». Что это, насмешка?..

Посетителю горячо сочувствуют и кивают на книгу жалоб:

— А вы возьмите карандаш и зафиксируйте. Самое верное средство. Напишите побольше. Можно пять страниц.

Жалобная книга отдела доставки—полное собрание почерков подписчиков. Чтобы прочитать все жалобы, надо потратить много времени. Приводим три первых попавшихся:

«Я, Изотов, выписал с 1 февраля «Советскую Сибирь» и «Кузбасс». В течение трех месяцев не получил ни одного номера».

«Я, Зонов, проживающий по Коммунистической улице, № 35, систематически не получаю «Кузбасс».

«Халецкий, проживающий по Пролетарской улице № 19 с первого мая не получает «Правды».

В жалобной книге есть графа «Что сделано по жалобе». Эта графа пустует. Подписчик пописывает, а зав. отделом доставки Скулкин почитывает. Ни на одну жалобу конкретного ответа нет.

В розницу свежие газеты появляются раньше, чем доставляются подписчикам. Бывает, что подписчик сразу получает целую кипу газет и журналов. Но чаще ничего не получает.

Иными словами: отдел доставки доставляет подписчику не газеты, а беспокойство, лишнюю ходьбу и потерю времени.

Маленький вывод:

Дело с доставкой газет и журналов надо упорядочить. Подписчик должен получить газеты, а работники отдела доставки соответствующее предупреждение. Одно без другого не обойдется. **Е. Попов.**

О проведении месячника по сбору утильсырья

Постановление горсовета

В целях содействия промысловой кооперации города Кемерово о проведении последней с 18 мая месячника сбора утильсырья, отходов, предложить Кузбасскому Многопромсоюзу:

1. Организацию работы проведения месячника возложить на артель „Утильпереработка" и ответственность за проведение месячника возложить на правления тов. Медведева.

2. Обязать все хозяйственные, торгово-кооперативные организации, Жакты, домоуправления, совхозы, колхозы оказать артели „Утильпереработка" в проведении работы мясячника сбора утильсырья и отходов полное содействие.

3. Обязать горпрофсовет по своей линии дать указание профорганизациям на местах об организации работы содействия артели „Утильпереработка" в проведении месячника.

4. Артели „Утильпереработка" опубликовать через листовку и газету „Кузбасс" места приемочных пунктов, контингент собираемого утильсырья и отходов, приемочные пункты обеспечить прейскурантами заготовительных цен.

5. Обязать тов. Медведева ход месячника ежедневно освещать через газету „Кузбасс" данными произведенных заготовок. Декадную сводку давать президиуму горсовета.

Ответ. секретарь **Бабин.**

Зам. редактора И. БРАСЛАВЕЦ.

Всем родным и знакомым явиться в горОСО 24/V-34 г. к 3 часам дня на похороны красного партизана товарища ПЕРМЯКОВА.

Кемеровский Коксохимический техникум **объявляет осенний набор** студентов на следующие специальности:

1. Техники-технологи коксохимической промышленности.
2. Техники-химики-аналитики.

Условия приема:

Образование—не ниже 7 групп, с испытанием по родному языку, обществоведению, математике, физике и химии.

Документы—об образовании, возрасте, социальном происхождении и положении, военной повинности, справка от врача о пригодности к работе в коксо-химической промышленности, анкету, заверенную командирующей организацией и две 20-копеечные марки для ответа.

Студенты, принятые из районов, обеспечиваются общежитием, стипендией, обеспечиваются 55 проц. всего состава. Начало испытаний 15 августа, начало занятий с 1 сентября с. г. Заявления направлять по адресу: гор. Кемерово, Барнаульская улица № 18, Коксохимический техникум.

1 **Дирекция.**

Гортеатр **Дворец труда** Гортеатр
24 мая.
ТОЛЬКО ОДИН КОНЦЕРТ
Меды Адем
ПРИ УЧАСТИИ: Песни народов
БОРИСА КРЕИН — виолончель
ЯДВИГИ БЕРШТЕИН — рояль
Начало в 9 часов 30 минут.

Приглашен в Кемерово на два концерта 29 и 30-го мая—кино-актер **„МУСТАФА"** известный по картине **„Путевка в жизнь"**.

кино ДВОРЕЦ ТРУДА кино
24-25 мая
Звуко-говорящий художественный фильм
К. Ш. Э.
Постановка **Э. Шуб** и **Наты Вачнадзе**
Начало сеансов 24 — 5, 6½, и 8 час.
„ „ 24 — 6, 8 и 10 „
Касса с 4 часов дня.

На строительство Жилкомстроя лев. бер. **требуются** рабочие: плотники, каменщики, штукатуры, землекопы и чернорабочие, об условиях можно справиться в отд. кадров Жилкомстроя, площадь Ленина дом бывш помещения Геолого-базы вход со двора. 1

Кемерово-Азотстрою **срочно требуются** четыре десятника по каменным, бетонным и опалубным работам. Условия по соглашению.

Обращаться: отдел кадров бывш. Щегловская шахта. 3

В Мазуровском маслосовхозе 47 „Горняк" 20 мая **с пастбища пропали:** корова красная молодая с сережкой № 6867 на левом ухе, тоже нетель красная с сережкой № 790 в левом ухе. Знающих просьба сообщить совхозу 47. „Горняк". 1

Горпрофсовету **нужна** квалифицированная машинистка. Обращаться в общую канцелярию.

3 **Горпрофсовет.**

Требуется на самостоятельную работу **бухгалтер** Промколхозу имени Ворошилова — Ермаковский с/с. Кемеровского района.

Справиться в часы занятий, Советская 110 Леспромсоюз у т. Протасова. 1

3-му участку „Кемеровосеть" **требуются** для работы на правобережном участке опытный техник связист, электромонтеры 3-4-5-6 разр. и монтеры связисты.

Условия по соглашению. Квартирами обеспечиваются Адрес: правый берег 3-й стр. участок барак № 19 Кемсеть. 1

По постановлению горсовета от 20 мая 1934 г. **подлежат к сносу** следующие дома: по улице 2 Октябрьская № 25 гр-на Андрулист И. Ф., № 21 Засухина В. С. и № 27 дом Райпотребсоюза. 1

Адрес редакции: угол 1-й Октябрьской и Почтовой (верхний этаж типографии). **Телефон:** редактор 224, секретаря редакции—23, производствен. и строительного сектора—22, общий и конторы редакции—237. Подписная плата 1р. 25 к. в месяц. Прием об'явлений с 8 до 3 ч. дня. Рукописи не возвращаются.

Горлит № 340. Заказ № 240. Тираж 10.000 экз. Гор. Кемерово, Гостипография