4/III 33 г.
Запс-сибирск Библиотека Сибплана 1 экз

Пролетарии всех стран, соединяйтесь!

КУЗБАСС

ЕЖЕДНЕВНАЯ ГАЗЕТА Кемеровского горкома ВКП(б), горисполкома и горпрофсовета г. Кемерово, Береговой п. № 1

2 МАРТА 1933 г. № 50—(2902)

КЕМЕРОВО, 2 марта

Всемерно укреплять новый колхозный строй

Краевой комитет партии принял постановление — 15 марта созвать первый краевой с'езд колхозников-ударников социалистических полей Западно-Сибирского края. С'езд этот будет работать после всесоюзного с'езда колхозников-ударников, накануне весеннего сева первого года второй пятилетки. Подготовка к краевому с'езду и работа его должны и будут иметь колоссальное значение для реализации решений всесоюзного с'езда колхозников-ударников, для обобществления и показа громадного опыта, накопленного передовыми колхозами края, для мобилизации колхозного актива на решение новых задач, выдвинутых тов Сталиным в его речах на январском пленуме ЦК и ЦКК ВКП(б) и на всесоюзном с'езде колхозников.

В процессе осуществления первого пятилетнего плана партия и советская власть добились крупнейших исторических побед в области сельского хозяйства. Вопрос о том—быть или не быть колхозам—решен окончательно и бесповоротно.

Ключ к окончательным и решающим победам колхозного строя состоит в беспощадной борьбе с недобитыми остатками классового врага, с остатками его влияний на неустойчивые прослойки колхозного крестьянства, в борьбе за новую трудовую социалистическую дисциплину, за сохранение общественной собственности, за социалистическое перевоспитание колхозников. Краевой с'езд должен быть одним из звеньев мобилизации масс на большевистское решение этих задач.

Всесоюзный с'езд уже всколыхнул всю колхозную массу. Каждое слово, сказанное на этом с'езде, вызывает боевой отклик в колхозах нашего края. Подготовка к краевому с'езду должна пройти под знаком широчайшей пропаганды речи тов Сталина, доклада тов. Кагановича, решений и всех материалов всесоюзного с'езда и борьбы за реализацию на деле указаний всесоюзного с'езда колхозников-ударников.

Краевой с'езд колхозников откроется за месяц-полтора до начала выезда в поле колхозников для проведения сева первого года второй пятилетки. Подготовку к с'езду нужно развернуть на основе социалистического соревнования под такими лозунгами и такими темпами, которые бы обеспечили своевременное окончание всей подготовительной работы к севу.

Весенний сев нынешнего года должен пройти, главным образом, под знаком поднятия урожайности. В этом отношении имеет большое значение установление правильного севооборота. Между тем и на этом участке мы имеем большое неблагополучие. На 20 февраля только 40 проц. колхозов проработали схему севооборотов и 37 проц. колхозов, эти схемы севооборотов приняли и утвердили. В остальных колхозах к этой работе или еще приступают, или совсем ее не начинали.

Краевой с'езд колхозников, на котором будут присутствовать представители передовых промышленных организаций и строек нашего края, сыграет большую политическую роль в усилении пролетарского воздействия и помощи города деревне. Перед колхозами стоит сейчас во всей остроте задача борьбы за укрепление общественной собственности, за установление крепкой трудовой социалистической дисциплины. Рабочие передовых строек, ударники социалистической промышленности ознакомят делегатов с'езда колхозников с трудовыми порядками, существующими на фабриках, и заводах, передадут опыт передовых рабочих и тем самым двинут вперед дело борьбы за трудовую дисциплину, за общественную собственность в колхозах. Но этого мало. Промышленные предприятия, ударники социалистических фабрик и заводов должны, в связи с всесоюзным с'ездом колхозников-ударников и подготовкой к краевому с'езду усилить свою работу по шефству над колхозами. Шефство должно быть одним из мощных каналов по осуществлению влияния пролетарского города на колхозы. Особая исключительной важности задача предприятий и ударников промышленности—добиться своевременного выполнения планов по изготовлению к весеннему севу сельскохозяйственных машин и запасных частей и рапортовать об этом на краевом с'езде колхозников.

До краевого с'езда колхозников остались считанные дни. Не терять ни одного дня! С удвоенной силой, на основе социалистического соревнования района с районом, колхоза с колхозом, вести подготовку к севу, бороться за укрепление большевистского влияния в колхозах, за превращение всех колхозов в большевистские колхозы.

(Из передовой „Сов. Сибири")

ПО СССР

Краснознаменный завод.

ТИФЛИС. (ТАСС) ЦИК Грузии наградил паровозоремонтн. завод им. Сталина орденом Трудового Красного знамени. Во второй половине 1931 г. ремзавод им. Сталина полностью выполнил план по всем основным показателям. В 1932 году ремзавод перевыполнил пятилетний план в четыре года.

Двенадцатилетие Советской Грузии.

ТИФЛИС (ТАСС). 25 февраля в день двенадцатилетия Советской Социалистической Грузии в тифлисском доме Красной армии и флота при торжественной обстановке открылась третья сессия ЦИК ЗСФСР шестого созыва. Сессию открыл председатель Зак ЦИК Филипп Махарадзе. С докладом выступил пред Совнаркома ЗСФСР Мусабеков.

ДЛЯ БОРЬБЫ за высокий урожай

нужен не только севооборот, но и крепкая лошадь

В нынешнем году земельными органами проводится очень важное мероприятие—это введение севооборота, которое способствует поднятию урожайности. Поднятие урожайности связано с хорошей обработкой почвы, но для осуществления этой задачи необходимо иметь достаточное количество двигательной силы. В нашем сельском хозяйстве основной двигательной силой является лошадь.

Ежегодно растущее тракторостроение и индустриализация сельского хозяйства, по мнению некоторых заменит лошадь—но глубокая в этом ошибка. Лошадь и при условии даже 100 проц. индустриализации сельского хозяйства будет нужна деревне, городу и армии. Трактор и лошадь мирно уживутся друг с другом, один дополнит другого и будут одинаково необходимы и полезны в общей системе строительства народного хозяйства.

Поэтому необходимо уделить самое серьезное внимание количественному увеличению конского поголовья, а главное качественному его улучшению. Для это цели ежегодно проводится случная кампания.

Конская случная кампания—это основное мероприятие, проводимое земельными органами и ей должно быть уделено особое внимание и успех ее зависит, когда отдельные мелкие случные пункты правильно организованы и добросовестно выполняют свою работу.

Случные пункты должны быть обеспечены вполне оборудованным помещением для жеребцов, необходимым инвентарем, доброкачественным кормом, а главное—хорошим, надежным конюхом, которому можно было-бы вполне доверить жеребца.

В настоящие годы деревня получает огромные, сложные сельскохозяйственные машины, которые не по плечу мелкой, крестьянской лошади и в них могут работать только сильные, рослые лошади. Для осуществления этого необходимо иметь хороших племенных производителей. Колхозам срочно надо позаботиться приобретением таковых, через посредство земельных органов.

В связи с предстоящей конской случной кампанией, горсоветом было издано обязательное постановление (№ 1 от 29 января 33 г.) и для выявления жеребцов, годных к производству случки, горземетделом была выделена специальная зоотехническая комиссия.

В назначенный горсоветом срок сводки—20 февраля с/года из городских предприятий и организаций представили жеребцов только мехзавод, Союзтранс и Меливодстрой. Из 108 колхозов—промколхозов представили только 21 и частично единоличники Осиновского сельсовета и Ермаковского сельсовета.

Такое отношение к данному делу—недопустимо и срывает всю работу по подготовке к случной кампании.

В. Липовицкий.

УПОРНЕЕ БОРОТЬСЯ ЗА КАЧЕСТВО ИЗГОТОВЛЯЕМЫХ ДЕТАЛЕЙ К ТРАКТОРАМ

Маслотрест продолжает систематически не доставлять материалы мастерским

ДАЙТЕ МЕХЗАВОДУ ТРАКТОРЫ

Инженерно-технические работники Кемеровского мехзавода на своем собрании проработали вопрос выполнения заводом заказов на запасные части к тракторам. Упор был сделан на качество продукции.

Собрание отметило, что бывший заведующий литейным цехом тов. Фрейбе (иностр. специалист) грубо нарушил установленные отделом технологического планирования—технологические процессы по отливке тракторных частей. Это нарушение повлекло к выпуску большого количества брака—Фрейбе с должности зав. цехом снят.

Заведующие литейным, кузнечным и механическим цехами и техруки этих цехов не обеспечили достаточным техническим и оперативным руководством работу по изготовлению тракторных частей.

Явно недопустимым является и поведение заказчика—Маслотреста, который не доставляет материала (меди) образцов деталей, по которым нужно изготовлять части и, если и доставляет эти образцы, то непригодные (испорченные). Изготовленные изделия своевременно не принимает и т. п. Все это вместе взятое, безусловно отрицательно повлияло на своевременное изготовление частей к тракторам.

Считая изготовление запасных частей для тракторов в настоящий момент важнейшей работой, ИТР завода обязуются принять все зависящие от них меры к изготовлению частей Маслотресту не позднее первого марта с. г.

Всем ИТР завода все внимание направить на скорейшее и правильное изготовление указанных частей.

Поэтому решено обязать заведующего и техрука литейного цеха отлить и сдать мехцеху поршни и гильзы для тракторов.

Привлечь всех виновных в изготовлении бракованных деталей к материальной ответственности (взыскать стоимость бракованных деталей).

Рекомендовать заводоуправлению о недопустимом поведении заказчика Маслотреста, довести до сведения горКК-РКИ.

Просить горКК-РКИ обязать Маслотрест доставить в мехцех завода трактор, о чем заводоуправление имело договоренность с Маслотрестом, и что даст возможность точней изготовлять части. Маслотрест обязан дать образцы, или чертежи со всеми размерами на заказанные детали.

ИТР всячески будут поощрять инициативу лучших рабочих-ударников в досрочном окончании заказов на зап. части к тракторам.

Ванифатьев

Требуем суда над кулаком Кузьминым

Мы, рабочие литейного цеха мехзавода, обсудив заметку „О массовом производстве классовым врагом Кузьминым брака" требуем от судебных органов привлечения к суровой судебной ответственности Кузьмина, как вредителя нашего соц. строительства в деле изготовления деталей для тракторов в срок.

Имея политический урок, мы повысим еще больше свою классовую бдительность, проверим ряды рабочих, чуждых изгоним из завода.

Нас обвиняют, что плохо боремся за качество продукции. Это обвинение мы с себя снимем, ликвидировав брак, используя все пути и возможности дачи хорошего качества продукций и своевременного выполнения заказов на тракторные детали.

Закрепляемся за своими станками на мехзаводе до конца второй пятилетки. Для повышения технических знаний будем образцово проводить техчас и посещать кружки повышения квалификации.

По поручению собрания: **Кравченко, Коврягин, Григорьев и Червов**

К ПЕРВОМУ АПРЕЛЯ МАСТЕРСКАЯ СОВХОЗА № 47 ОБЯЗАНА ДВИНУТЬ НА ПОЛЯ 86 ТРАКТОРОВ

Нанести решительный удар по хныканью и бездействию заведующего мастерской Серебрякова

В ближайшие дни добиться решительного перелома в ремонте и сборке тракторов

Поставщики деталей для ремонта тракторов, работают из рук вон плохо. Среди изготовленных частей много брака. Брак составляет очень большой процент, а поэтому как рабочие не стараются готовить части, как бы много частей они не отлили, все же их труд идет на-ветер и не приносит никакой пользы.

Промартель „Ударник" не выполняет свой план не только по качеству, далеко отстает и по количеству. По плану к 25 февраля промартель „Ударник" должна была изготовить гильз для трактора системы „фордзон путиловец" 180 штук, но ни одной не изготовлено; поршней для тракторов этой же системы нужно было изготовить 180 шт., изготовлено 23 штуки, из них 11 штук брака. Для трактора системы „СТЗ" нужно 220 штук—изготовлены все 220, но из них 87 штук пошло в брак.

Механический завод изготовляет части далеко не точные в размерах. 27 февраля мехзаводу отправлено на переделку 13 поршней и 76 шатунных болтов, а без них сегодня задерживается монтаж двух моторов тракторов СТЗ.

Директор тракторной мастерской маслотреста совершенно бездействует, хнычет, требует, чтобы его сняли с работы, проявил полную неповоротливость, делает прогулы, опоздания. Однажды нужно было забрать слесарей с мехзавода в тракторную мастерскую, лошадей должен был представить Серебряков к 7 часам утра, а представил к 9 часам.

27 февраля Серебряков вышел на работу не в 8, а 9 часов. Рабочие мастерской тоже прогуливают, опаздывают и борьбы с этим нет ни какой. Токарь Доденко опоздал на 20 минут, т. е. он пришел в девятом часу. Другие токаря и рабочие приходят ровно в девять, а машина начинает работать в 8 часов. Выходит, что двигатель работает вхолостую.

Если на работу выходят токаря и до девяти часов, то опаздывает кладовщик, части, инструменты находятся под замком, рабочим приходится сидеть без работы.

Среди рабочих нет массовой работы, не проработаны решения партии и правительства о ремонте тракторов. Соревнования нет ни между бригадами, ни между отдельными рабочими. Коммунисты, работающие в мастерской, не идут в авангарде. их незаметно в мастерской

Руководство мастерской не собрало еще ни одного производственного совещания.

Директор и механики распространяют в мастерской вредную теорию о том, что при отсутствии некоторых мелких деталей нельзя производить ремонт тракторов. Неверно это: ремонт производить можно, недостающую деталь можно исправить после. Кое-какие детали можно готовить прямо в мастерской, но мастера ждут их из треста.

Вредная теория „о недостатке маленьких частиц" должна быть выброшена из мастерской вместе с директором Серебряковым, ведь только он—больше никто, срывает работу по ремонту тракторов.

Я. Северный.

ФЕРМА „ХИМИК" МОЖЕТ ПОЛНОСТЬЮ УДОВЛЕТВОРИТЬ УГОЛЬЩИКОВ ОВОЩАМИ,

ОСВОИВ ПЛАН ПОСЕВА В 1933 ГОДУ

ОРС рудоуправления тормозит подготовку фермы к весне, не выплачивая долги

По плану весенней посевной кампании ферма «Химик» должна посеять огородных культур—906 га. Из них: картофеля—500 га, капусты 71 га, огурцов—50 га, помидоров—20 га, луку—40 га, моркови—35 га, свеклы—35 га, бобовых и проч,—130 га.

Этот план текущего года больше чем на 100 проц. обеспечивает потребность всего горняцкого населения рудника в овощах. 26 тысяч едоков получат полное снабжение различными овощами.

Всего посевная площадь огородных культур по наметкам должна дать продукции—7796 тонн. Из них ранней капусты 111 тонн, поздней капусты—1055 тонн, огурцов—500 тонн, картофеля—4500, моркови—350 тонн, свеклы—420 тонн и т. д.

Сейчас Ферма ударными темпами производит ремонт сельхозинвентаря. Из 17 тракторов горпромучреждения—12. Остальные тракторы было предположено отремонтировать на месте, как текущий (легкий) ремонт. На самом же деле оказалось, что эти тракторы недостаточно осмотрены. Часть из них имеют нужду в капитальном ремонте, который местные мастерские не в состоянии произвести. Надо немедленно проверить какой ремонт требуется этим тракторам и направить их в надлежащие мастерские.

Всего участков ферма имеет—8. Составлены планы посева каждого участка в отдельности. Зав. участками знают сколько у них будет произведено посева и какого. Нужно приступить к организации производственных бригад, но нет бригадиров. В связи с недостатком опытных бригадиров, ферма организовала курсы. На этих курсах обучается около 40 человек бригадиров-огородников, которые получат хорошую теоретическую подготовку.

Семенного материала и тягловой силы по заявлению зав. хозяйством достаточно. С МТС заключен договор на обработку посевных площадей—800 га и часть их будет освоена местной тягловой силой. 120 лошадей фермы будут работать на полевых—огородных работах. 30 лошадей уже поставлены на откорм, а остальные будут поставлены в ближайшем будущем.

Ферма имеет некоторые затруднения в получении денежных ссуд и взаиморасчетов. Так например, ОРС еще с осени должен ферме 120 тыс. руб., в которых ферма сейчас очень нуждается. Бывший ЗРК брал продукты, выдавал рабочим за наличный расчет, а деньги ферме не уплачены.

Партком рудника обязан решительно потребовать от ОРС'а немедленной уплаты долгов ферме с тем, чтобы она смогла покрыть свои расходы и беспрепятственно подготовиться к севу.

Н. Скачков.

МАРТ—РЕШАЮЩИЙ МЕСЯЦ В ПОДГОТОВКЕ К ЛЕТНЕМУ СТРОИТЕЛЬНОМУ СЕЗОНУ

На Коксострое и ТЭЦ начался массовый рабкоровский рейд проверки готовности площадок к летнему строительному сезону

Назовем по фамилиям конкретных виновников срыва подготовки

В ответ на обращение газеты „Кузбасс" рабкоры Коксостроя об'явили на площадке рейд проверки готовности к весне. Организована общепостроечная рейдовая бригада. Проводятся летучие совещания рабкоров на участках. Организуются рейдовые бригады печати во всех цехах. На сегодняшний день в число участников рейда вовлечено более тридцати рабкоров. Рейд поставил перед собой задачу: смелой критикой выявить конкретные причины срыва подготовки к весне, мобилизовать площадку на боевую встречу строительного сезона.

Назовем фамилии конкретных виновников, срывающих организацию продбазы, заготовку стройматериалов и набор рабочей силы.

Семенов кормит обещаниями

По маршруту путевки рейд в первую очередь взял на проверку ОРС Коксостроя. Зав. ОРС тов. Семенов был застигнут врасплох. На вопросы рейдовой бригады он дал путанные, сбивчивые ответы, пытаясь проехать на одних обещаниях.

На самом деле выявилось, что ОРС Коксостроя и не думал готовиться к весне. Даже план проведения весенней сельско-хозяйственной кампании в ОРС'е не составлен. Об организации пригородной фермы ОРС и не думает. Тягловая сила не приобретается. Семян для посева и в помине нет. ОРС не связан по сей день еще с горснабом, не добился отвода земли для пригородного хозяйства.

Более позорного положения не может быть. Одними обещаниями рабочих не накормишь, тов. Семенов. Ваша бездеятельность на-руку только классовому врагу.

Руденский ждет, когда песок посыплется с неба на площадку

Вторым рейдовым пунктом бригады стала проверка хода заготовки местных стройматериалов.

До наступления весны площадка Коксостроя должна заготовить 16358 кубометров бутового камня, 18138 кбм. песку, 85045 кбм. гравия и 2237 кбм. извести.

На первое марта заготовлено-же только 8805 кбм. камня, 2968 кбм гравия, 1557 кбм. извести, а песка не заготовлено совсем ни одного килограмма.

Март последний и решающий месяц кампании заготовок местных стройматериалов. Тов. Руденскому — помощнику начальника строительства, нужно перестать ждать когда песок посыплется на площадку с неба, немедленно мобилизовать все силы на заготовку и вывозку песка, гравия, камня, обеспечив выполнение плана заготовок в марте до весенней распутицы.

Джигурда в ответе за срыв вербовки рабочей силы

Но такого безобразия, как в отделе организации труда Коксостроя, рейд не нашел нигде. Вербовка рабочей силы на площадке предоставлена самотеку. У зав. отделом организации труда тов. Джигурда нет даже плана организованного набора рабочих. Учет текучести рабочей силы отсутствует.

О перестройке технормирования Джигурда совсем забыл, ссылаясь на недостаток счетных работников.

Вот лицо прорыва подготовки к весне на Коксострое. Весна не за горами, а руководство площадки пребывает в медвежьей спячке. Рабочая общественность должна заставить строителей пробудиться и в оставшиеся дни наверстать упущенное. Конкретных виновников, срывающих организацию продбазы, заготовку стройматериалов, вербовку рабочей силы, мы сегодня передаем на суд общественности.

Обследовав положение сверху, сейчас наши рейловые бригады врываются в тыл площадки: на участки, в цеха, бригады, в карьер, транспорт.

Вызываем на соревнование по лучшему проведению рейда проверки готовности площадок к весне рабкоров ТЭЦ.

По поручению рейда
Лемтев, Кулинов, Шакинбаев

Включились в рейд

В ответ на призыв газеты рабкоры ТЭЦ организовали рейд проверки готовности строительства к весне

В путевку рейда занесены вопросы заготовки местных строительных материалов, состояние транспорта, вербовка рабочей силы, перестройка технормирования, проверка готовности к весне ОРС и друг.

Организованные рейдовые бригады, на основе широкого вовлечения в рейд рабкоров, приступили к работе. К четвертому марта дадим первые результаты своей работы.

По поручению рейда —
Батанов, Колмогоров, Рогачев, Воронков

Заочная производственная конференция угольщиков

РАБКОРЫ НАЧАЛИ МАССОВУЮ ПРОВЕРКУ ВЫПОЛНЕНИЯ РАБОЧИХ ПРЕДЛОЖЕНИЙ

Комсомольские бригады развернули соревнование за выполнение мартовской программы

Не скрывается ли под рабочей блузой Екимова классовый враг?

Комсомол рудника отвечает практическими действиями на предложения, выдвинутые заочной производственной конференцией рабочих рудника. Комсомольский коллектив Центральной шахты об'явил массовый поход за осуществление рационализаторских предложений.

На-днях бригада рабкоров-комсомольцев во главе с секретарем коллектива Центральной шахты тов. Ивановым провела ряд обследований рабочих угольных бригад и проверила состояние механизмов, имеющихся в этих бригадах. В результате этого обследования бригады сделали следующие выводы. Еще многие бригады не поняли всей важности тех указаний, которые даны производственной конференцией, и не проводят их в жизнь.

102 и 113 бригады являются показателем того, как небрежно относиться к механизмам. Например, в 102-й бригаде в результате плохого содержания воздухопроводных труб не работают три бурильных молотка. Такое положение в бригаде весьма скверно отражается на выполнении ее производственных планов.

В 113-й бригаде совсем отказываются работать рештаки и мотор. Ящиков для породы не имеется. Ограбщицы породу швыряют прямо под конвейер. Сейчас конвейер завален углем до основания. Из-за этого еле-еле работает мотор. Производственные показатели бригады из-за плохого ухода за механизмами весьма понизились.

Бригада комсомольцев провела беседу с зав шахтой Калиным, где поставила вопрос о немедленном устранении указанных недочетов. Тов. Калин заверил бригаду, что на днях в 102 бригаде воздуху будет достаточно и в 113 бригаде будут ящики для породы.

Тов. Иванов по сменным ячейкам дал указания: к 5 марта закончить массовый смотр овладения бригад техникой и механизмами Этот смотр проводится под углом широкого вовлечения молодежи в практическое участие в заочной производственной конференции.

Бригада рабкоров: Иванов. Шилов. Вальжанский

Екимов не бережет электровоз

Руководители подземного транспорта Центральной шахты и часть машинистов электровозов еще не включились в борьбу за реализацию решений январского пленума ЦК и ЦКК ВКП(б), начатую ударниками Кемрудника с проведения заочной производственной конференции.

Руководителей на транспорте много: зав тов. Малаховский, пом. зава—Надымов, пом. пом. зава т. Котов и три хозяйственника, но работы нет. Подземные рельсовые пути во многих местах неисправны (юг Волковского пути не зашиты, рельсы не укреплены).

Электровозы и вагоны постоянно бурят. Ездить по путям приходится с большой осторожностью.

Некоторые машинисты, как тов. Екимов, ухарски равивая скорость, катают по неисправным путям с составом груза из семи вагонов, выбивают стойки, забуривают составы. Таким путем мы производительности электровозов не поднимем.

Мое мнение такое: ни одно из ценнейших рационализаторских мероприятий, выдвинутых на заочной конференции, не будет давать эффект до тех пор, пока не будут исправлены пути и все машинисты электровозов мобилизованы на борьбу за высокую производительность.

Левинец

Ударная бригада Латыпова (Коксострой), выполнившая февральский стройтехплан на 111 проц.

К 8 МАРТА В СИСТЕМЕ АКОРТА НЕ ГОТОВЯТСЯ

Партячейки Акорта должны держать отчет перед партией за развал женской работы

На основе неуклонного осуществления политики партии, наша страна за эти годы добилась больших успехов в деле внедрения женского труда в промышленность, привлечения женщин к активной борьбе за построение бесклассового социалистического общества. Вместе с тем вопрос о потребность женщин работниц и домохозяек в культурном отношении, Партия требует от всех партийных организаций усиления воспитательной работы среди женщин, поднятия их культурного уровня на высоту стоящих задач строительства социализма.

Однако мы имеем не мало таких партячеек, которые проявляют оппортунистическую недооценку работы среди женщин, внедрения женского труда в производство. К числу этих партячеек принадлежат ячейки Акорта. Вместо большевистского выполнения решений партии, вместо усиления культурной политико-воспитательной работы среди женщин-работниц системы Акорта, эти ячейки ограничились формальным выделением двух коммунистов на женскую работу, не помогая им, не давая практических указаний и политического направления.

Женская работа в системе Акорта провалена. Подготовки к проведению предстоящего международного женского дня 8 марта никакой не развернуто. Как женщины коммунистки, так и беспартийные не только не вовлечены в работу по подготовке к 8 марта но не ознакомлены даже с задачами и значением этого дня.

Выделенные на женработу т. т. оправдывают свою бездеятельность тем, что они слишком «заняты» другой работой, и партийная организация смотрит на это дело наплевательски, считая, что работа с женщинами может быть отодвинута на задний план, что партячейки имеют «более важные» задачи.

Качество проведения женского международного дня 8 марта будет определяться подготовкой к нему. К этой работе надо приступить сейчас же, мобилизовать внимание всех работниц и привлечь их к активному участию в проведении женского праздника. Секретари партячеек системы Акорта должны по-боевому взяться за подготовку к международному женскому дню.

А. Н.

ЗА ПОДГОТОВКУ И ПРОВЕДЕНИЕ СЕВА,

за организационно-хозяйственное укрепление колхозов

Активу РКИ Западно-Сибирского края

Обращение конференции актива РКИ сельской местности Кемеровского района

Итоги первой пятилетки, с исключительной яркостью показанные в докладе тов. Сталина, являются могучим орудием и прочной основой дальнейшего продвижения вперед, основой борьбы за социализм во всем мире, ибо нет более убедительных фактов, чем факты первой пятилетки социалистического строительства.

Кемеровский район, на основе последовательного осуществления генеральной линии партии, выполнения конкретных указаний ЦК и Крайкома ВКП(б) по организационно-хозяйственному укреплению колхозов и совхозов достиг подъема производственной инициативы колхозных и совхозных масс в деле реконструкции сельского хозяйства, удельный вес социалистического сектора в посеве занимает 88,9 проц., по сдаче товарной продукции 81,3 проц., неуклонный рост крупного рогатого скота в совсекторе по сравнению с 30 годом (было 3 341—стало 10302 головы). Достигнуты значительные сдвиги в области организационного хозяйственного укрепления колхозов и материального улучшения колхозников (средний доход на 1 трудо-день выразился в 32 г. 6,3 кгр. и 1 р. 34 к. против 2 кгр. и 61 к. в 1931 году).

Боевой программой действия сельского актива РКИ должно быть претворение в жизнь исторических решений январского объединенного пленума ЦК и ЦКК ВКП(б) и указания тов. Сталина „О работе в деревне", постановления объединенного пленума Крайкома и КрайКК-ВКП(б) и всех последующих решений партии и правительства, направленных на организационно-хозяйственное укрепление колхозов и совхозов, на повышение урожайности, на окончательное выкорчевывание кулацких элементов и беспощадное изгнание из колхозов и совхозов всех вредительских и контрреволюционных элементов, помня, что „революционная бдительность и готовность сокрушить классового врага должны являться основной заповедью коммуниста, и главной предпосылкой дальнейшего продвижения вперед".

Конференция сельского актива Кемеровской КК-РКИ призывает активистов Р И всех районов Запсибкрая на решительное устранение вскрытых тов. Сталиным недочетов по работе в деревне и беспощадно разоблачать маскировку классового врага, сорвать с него колхозную маску и изгнать из колхозов и совхозов, помня, что „враг понял изменившуюся обстановку, понял силу и могущество нового строя в деревне, понял это перестроился и изменил свою тактику, перешел от прямой атаки против колхоза к работе тихой сапой"...(Сталин).

Актив РКИ призывает активистов РКИ всех районов, сельсоветы, правления колхозов, совхозов перестроить свою работу так, чтобы добиться в ближайшие дни перелома по всем показателям в подготовке к весенней сельско-хозяйственной кампании, решительно вести борьбу с самотеком в подготовке к севу, резко улучшить руководство колхозами и совхозами, ибо успешное проведение сева зависит от того, насколько по-большевистски к нему будут готовы на всех участках работы каждого колхоза, совхоза и сельсовета.

Конференция актива РКИ берет на себя следующие конкретные обязательства и вызывает актив РКИ Западно-Сибирского края:

1. Иметь при каждом колхозе и совхозе группы содействия Р И и организовать вокруг групп содействия РКИ и секций РКИ при сельсоветах наибольшее число актива из колхозников, рабочих совхозов и трудящихся единоличников (бедняков и середняков) на осуществление большевистской готовности к весенней сельскохозяйственной кампании, на организацию борьбы за своевременное начало и окончание сева.

2. Организовать систематическую проверку готовности каждого колхоза и совхоза к севу и при обнаружении недостатков—немедленно их устранять.

3. Мобилизовать колхозников и рабочих совхозов на окончание ремонта сельхозинвентаря и сбруи к 20 марта 33 г. и закрепление его за бригадами.

4. Проверить к установленному партией и правительством сроку состояние хранения семян и их всхожести по всем культурам.

5. Развернуть систематическую работу по заготовке огородных семян для обеспечения посевной площади 33 года.

6. Для поднятия урожайности колхозных и совхозных полей с весны 33 года во всех колхозах и совхозах ввести многопольный севооборот и полный комплекс агрономических мероприятий (сортирование, протравливание семян, рядовой посев, снегозадержание, навозное удобрение, борьба за ранний сев и раннюю вспашку, своевременную прополку, окучивание и т. д.).

7. Во всех колхозах организовать и закрепить актив РКИ в полеводческих, огороднических, животноводческих бригадах. Вместе с этим самым решительным образом добиться, чтобы за каждой бригадой был закреплен определенный полеводческий участок на срок севооборота. Организовать помощь бригадам в составлении рабочих планов, тщательно проработав нормы выработки в каждом колхозе с тем, чтобы последние находились в строгом соответствии с равнением ведущих отраслей сельского хозяйства (полеводство и животноводство).

8. На основе решения СНК и ЦК ВКП(б) от 10 февраля с. г. о подготовке скота к весеннему севу, конференция принимает на себя организацию повседневного контроля за сохранением в колхозах и совхозах — колхозного и совхозного конского поголовья. Немедленно провести осмотр всего конского поголовья в соответствии с решением ЦК.

9. Для успешной работы ревизионных комиссий колхозов, актив РКИ берет на себя организацию систематического контроля и помощи ревизионным комиссиям, изгнание из них классово-чуждых элементов, бездельников и вместе с тем помочь партячейкам и сельсоветам укрепить состав ревизионных комиссий лучшими, честными, классово-выдержанными колхозниками.

10. Для повседневного контроля и реализации решений объединенного пленума ЦК и ЦКК на определенных участках работы расставить актив РКИ, обеспечить твердую трудовую дисциплину в совхозах и колхозах, на основе примерной работы актива РКИ, применяя при этом формы и методы соцсоревнования и ударничества в бригадах—группах, втягивая в это всех колхозников и рабочих совхозов.

Развернуть широкую массово-разъяснительную работу вокруг решений январского объединенного пленума ЦК и ЦКК и пленума Крайкома и КрайКК, речи тов. Сталина—проработать эти решения на широких собраниях колхозников, рабочих совхозов и собраниях единоличников, довести эти решения до сознания каждого колхозника, рабочего совхоза и единоличника, мобилизовав вокруг решений колхозный и рабоче-совхозный актив на успешное проведение весенней сельско-хозяйственной кампании, на поднятие урожайности, на решительную борьбу с кулацкими и вредительскими элементами и беспощадное их изгнание из колхозов и совхозов.

Конференция сельского актива РКИ обращается ко всему активу РКИ Западно - Сибирского края организовать большевистскую работу в подготовке к севу.

Вместе с этим конференция вызывает Прокопьевскую КК-РКИ и ее актив на социалистическое соревнование, на активное участие актива РКИ в подготовке к весеннему севу и его проведения. Президиум конференции.

ПРАВ ЛИ КОМСОМОЛЕЦ ШИЛОВ?

Он утверждает, что ячейка не виновата в том, что комсомолец Ефремов скатился в болото обывательщины

Комсомольцы мехзавода, расскажите, как вы боретесь за культурный досуг молодежи

Я с большим интересом прочел поднятый на страницах газеты вопрос о комсомольце мехзавода Ефремове.

Придя домой с комсомольского собрания, я решил написать по этому вопросу в газету свое мнение.

Сейчас во время проведения перевыборной кампании комсомольских органов, об этом вопросе—вопросе полезности комсомольца, боеспособности, нужно поговорить и наметить конкретный план действий по поднятию классовой ленинской боеспособности каждого комсомольца. В нашей ячейке № 3 Центральной шахты есть комсомолец Борищев, ни в какую школу он не ходит. От общественной работы отмахивается.

Борищев работает отгребщиком около трех лет. В настоящее время работает в 113-й бригаде.

Если бы тов. Борищев захотел, могбы за это время получить квалификацию забойщика, машиниста-электровоза, но Борищев не понимает и не желает понять, что механизмы облегчают труд шахтера. Не желает учиться.

Есть еще комсомолец Землянский. Он хныкает, что ему трудно работать и поэтому учиться не может. Голубенко «не находит» времени для учебы.

Кто виноват, что эти комсомольцы плохо работают? Прочитав выступление комсомолки Хоружиной можно сделать вывод, что виноваты ячейки и коллективы, они, де мол, не ведут никакой воспитательной работы. По-моему слагать всю вину на ячейки не следует.

Как бы хорошо не вела ячейка массово воспитательную работу, такие типы все-таки будут тянуть на свою сторону: от учения Маркса-Ленина, культурного и разумного отдыха они будут рваться к пьянке, гулячью, хулиганству.

Это нужно учитывать, что-бы на руку классовому врагу не допустить не заслуженного очернивания комсомольских организаций.

Шилов.

Почему Леонтьев оторвался от ячейки?

Есть у нас в ячейке № 1 Центральной шахты несколько комсомольцев, которые не хотят учиться и вести массовую работу. Так Мирошниченко Иван и Леонтьев Михаил совсем забросили ячейку. Отработают на производстве и домой—спать. У Леонтьева были нагрузки, учился он в комвузе, теперь ничего не делает.

Почему так получилось? По-моему причина тут в том, что руководство ячейки КСМ в лице секретаря ослабило воспитательную работу. Ничего интересного у нас нет.

Боеспособным комсомолец будет тогда, когда он будет учиться, когда ячейка будет его воспитывать.

Голубенко.

К перевыборам комсомольских органов

КАЖДЫЙ КОМСОМОЛЕЦ ДОЛЖЕН СДАТЬ ЗАЧЕТ

НА ЗНАНИЕ ТЕХНИКИ СВОЕГО РАБОЧЕГО МЕСТА

ПОКАЖЕМ, КАК НАДО ПО-ЛЕНИНСКИ ОСВАИВАТЬ ТЕХНИКУ

Молодежно-комсомольские бригады забойщиков, отпальщиков, машинистов, электриков Центральной шахты включаются во всесоюзный конкурс—соревнование молодежных бригад по сдаче зачетов на значок «Готов к механизированному забою».

Молодые угольщики Центральной шахты считают, что предложение молодежной бригады Надымова — угольщиков Прокопьевска об организации конкурса—соревнования весьма ценно.

Обсудив предложение комсомольской молодежной бригады Надымова комсомольцы Центральной шахты в связи с перевыборами комсомольских органов включаемся в конкурс—соревнование и берем на себя обязательства:

Дать производительность труда на забойщика не менее плановой: снизить себестоимость труда по плановой: всем членам бригады сдать нормы на значок «Готов к механизированному забою».

Ликвидировать прогулы и простои, своевременно выходить на работу и максимально уплотнить рабочий день.

Специально для освещения хода конкурса организовать стенгазету при коллективе КСМ Центральной шахты.

Вести ежедневный учет результатов соревнования, установить систематический контроль проверку исполнения.

Успешное проведение конкурса—соревнования будет зависеть от того, насколько рудничный комитет и коллектив КСМ Центральной шахты сумеют обеспечить оперативное руководство в работе по проведению конкурса и широкое привлечение масс молодежи к участию в нем.

Коллектив за это взялся по-деловому: организует ежедневный учет результатов конкурса в каждой смене, бригаде.

Результаты будут вывешиваться в шахте на раскомандировке.

Покажем как надо осваивать технику.

По поручению двух бригад 102 и 113 М. Иванов

ОСТРИЕ РЕИДА ЛЕГКОЙ КАВАЛЕРИИ НАПРАВИМ НА БОРЬБУ ЗА САМОЗАГОТОВКИ

Ликвидируем позорное отставание самозаготовок в ОРС'ах

Итоги работ торгово-кооперативных организаций за 1932 год в области самозаготовок сельхоз. продуктов характеризуются следующим образом: всего за год было заготовлено на сумму 6358918 рублей. Из этого количества по видам продуктов: мясо-продукты 1245,341 руб., масло жив. 167,239 руб., жиры—69247 руб., овощи—2,635,382 р. молочные продукты—553,326, рыбы—38567, ягоды—14056 и проч. продукты—2,365754. р.

Наряду со значительным сдвигом в развертывании децентрализованных заготовок в 1932 г. в начале 1933 г. налицо преступно низкие темпы по всем торгующим организациям и как результат за январь всего заготовлено всеми организациями на 219,903 руб., тогда как декабрь месяц дал в три раза больше.

Особенно плохо работали следующие организации: ОРС Коксостроя, давший всего заготовок на 12,276 руб., химзавод—5122 руб., ТЭЦ—9656 руб. Сравнительно лучше работал в этой части ОРС Кузбассугля (заготовлено на 35,981 руб.)

Причины слабой работы на этом участке безусловно кроются в том, что некоторые из руководителей все еще уповают на централизованные фонды. Есть и бестолковщина в аппарате, т. е. бесполезные поездки в поисках продуктов по районам, трата государственных денег, как это имеет место в ОРС Коксостроя, где в течение января из трех агентов закупку провел только один.

Г. Макаров

Геологоразведки на службу строительства

К ПЕРВОМУ ИЮЛЯ ДАТЬ ПАСПОРТ ПЛОЩАДКЕ МЕТАЛЛОКОМБИНАТА

Снизить себестоимость гидро-исследовательских работ

форсировать буровые работы

Гидро-геологические изыскания на Евсеевской площадке Металлокомбината должны быть закончены к первому июля.

На сегодняшний день выполнение плана буровых работ отстает на 24 процента. Это в значительной степени зависит оттого, что Запсибгеолого трест и Кемеровская геологобаза не повернулись лицом к нуждам исследования на площадке.

В январе геолого-разведочная партия на Евсеевской площадке, в количестве 70-ти человек, простояла десять дней без дела, что удорожило исследовательские работы на 3500 рублей.

Большой покров снега, работа на открытом воздухе, требует очень много шурфования опытных и других работ. Для буровых работ требуется достаточное количество инструментов, средств перевозок, транспорта, чего в Евсеевской партии — недостает.

Между тем ни Запсибгеологотрест, ни Кемеровская геологобаза не уделяют достаточного внимания форсированию работ на Евсеевской площадке. Заказчик Кемерокомбинатстрой договорные пункты полностью не выполняет.

Чтобы отвести угрозу срыва исследовательских работ на площадке в срок, нужно немедленно перестроиться, в первую очередь геологобазе—обеспечить партию всеми необходимыми средствами, ликвидировать убыточные простои и перебои в работе транспорта и доставке оборудования.

Паспорт Евсеевской площадке Металлокомбината должен быть дан не позднее первого июля.

Начальник Евсеевской геологической партии А. Бойко.

Закончить камеральные работы к первому марта

Задача камеральных работ 1932—1933 г.—дать окончательный отчет о геолого-разведочных работах 1929-30—31 и 32 годов. Поэтому задачи по обработке и обобществлению материалов по геолого-исследовательским работам за прошедший ряд лет велики, тем более, что по Барзасскому, Кедровскому и др. планшетам нет для этого достаточных материалов.

Кемеровская геолого-база недостаточно серьезно относится к столь ответственной задаче. Камеральные работы сделаны на 45 проц., а к 1-му марта окончательный срок сдачи отчетов.

Трудодисциплина сотрудников камеральных работ низка; опоздания, прогулы, легальные и нелегальные отпуска, все это тормозит ход камеральных работ, а вместе с тем, окончание отчета.

Конкретно-оперативное планирование, соцсоревнование и ударничество вкорне отсутствуют на геологобазе.

Нужна немедленная перестройка работы геолого-базы по-новому.

М. И. Р.

За организацию продбазы

Организацией продовольственной базы кемеровских геолого-разведочных партий никто не занимается.

Начальник геолого-базы — Карпов Д. Я. единственно, что сделал — это составил план самозаготовок по рабочему снабжению, а как этот план выполняется никто, да и сам Карпов не знает.

Подготовкой к летнему сезону база так же не занимается. Заготовленные с осени овощи неправильно расходовали, картофель раздавался направо и налево, в результате сейчас геолого-база не имеет овощей.

Руководство геолого базы должно немедленно исправить эту ошибку и всерьез заняться организацией собственной продовольственной базы. *Рыжков.*

ВСЯ ГЕОЛОГОПАРТИЯ В ОТВЕТЕ ЗА ПРОРЫВ НА ЕВСЕЕВКЕ

Немедленно ликвидировать отставание буровых работ на Евсеевской площадке, поднять качество исследований, уничтожить простои и прогулы

Площадка Металлокомбината должна быть подготовлена к первому июля. К этому сроку нужно закончить все гидрогеологические исследования.

Сейчас Евсеевская гидрогеологическая партия терпит прорыв. Задание выполнено только на 76 проц.

Качество работы партии очень низкое, описание грунтов не соответствует действительности. Не на достаточной высоте поставлено исследование химического состава грунтов и вод. Работы по глубокому бурению и шурфовке не начаты из-за отсутствия оборудования и плохого состояния транспорта, что зависит как от самой партии, так и от Кемеровской геологобазы.

Три месяца тому назад Евсеевская партия начала бурение одной опытной скважины, которая до сих пор не закончена. А таких скважин необходимо произвести не менее 80.

В Евсеевской партии наблюдаются простои, так, например, бригада Шабанова простояла несколько дней из-за того, что не была установлена точка для бурения скважины.

Прогулы и преждевременный уход с работы так-же частые явления в Евсеевской партии. Из 8-ми бригад в партии соревнуются только две, учетом соревнования никто не занимается.

Руководство Евсеевской геологопартии должно немедленно перестроиться, поднять темпы буровых работ, повысить производительность труда на двадцать пять проц. и снизить себестоимость на пятнадцать проц, ликвидировать простои и прогулы на работах.

Геологобаза так-же должна повернуться лицом к обеспечению Евсеевской геолого разведки необходимым оборудованием, инструментом и транспортом.

М. И. Р.

ОЗДОРОВИТЬ И УКРЕПИТЬ работу касс взаимопомощи

Каждому предприятию свою кассу особого типа и добровольную

Выступая на IX съезде профсоюзов, тов. Каганович в качестве важнейшей задачи перед союзами выдвинул: заботу о каждом рабочем, удовлетворение конкретных нужд, вытекающих из самых многообразных сторон жизни рабочего и на фабрике и в семье.

Одним из основных и важнейших рычагов борьбы за улучшение материально-бытового положения рабочих являются кассы взаимопомощи—особого типа и союзные добровольные. Поэтому не случайно, что вопрос о работе касс специально обсуждался на 2-м пленуме ВЦСПС.

Что мы имеем по части работы касс в Кемерово?

Частичная проверка работы уже показала, что в практике деятельности касс имеются не только просто недостатки, но и целый ряд недопустимых искажений, так, например, на Центральной шахте касса особого типа существует с 1931 года и обслуживает 1633 рабочих-угольщиков. При наличии средств в кассе в сумме 30,630 рублей выдача происходила таким образом: по возвратным ссудам: 126 рабочих получили 8175 рублей или 52 проц., а 37 служащих получили 3916 руб. или 48 проц., из них: 99 ударникам выдано 8996 руб., а прочим 72—4110 руб.; по безвозвратным ссудам — 14 ударников получили 985 руб., а 20 прочих—1145 руб.

Таким образом по Центральной шахте касса не выполнила своей основной задачи в области преимущественного обслуживания ударников и рабочих с большим производственным стажем, т. к. 45,6 проц. всех ссуд выдано не ударникам. В 1932 году списано безнадежных к получению сумм в размере 1223 р. по возвратным ссудам, а сумма просроченных ссуд составляет 3249 руб.

Задолженность по просроченным ссудам по кассе особого типа химзавода составляет 1500 рублей. Выдано ссуд по группе рабочих 5 проц. к общему числу рабочих, а по группе служащих 10 проц.

Нет вовсе касс добровольного типа по таким крупным предприятиям как мехзавод, химзавод, рудник, Коксострой, Металлострой и другие. По руднику, при организации касс особого типа, довольно мощные добровольные кассы были ликвидированы и их капиталы переданы кассам особого типа.

Профорганизации в своей работе не оказывают соответствующей помощи кассам и не контролируют работу их правлений, нет учета членства, в результате эта работа, по изучению быта отдельных рабочих не развернута и своевременной помощи рабочим нет.

Основная задача в первом году второй пятилетки—повышение производительности труда. Это должно резко изменить задачи и работу касс. В течение марта на предприятиях необходимо провести собрания членов касс с отчетом правлений и ревкомиссий. Там, где нет касс, провести собрания рабочих по проработке решений второго пленума ВЦСПС, создать цеховой актив, переизбрать бездействующие и неработоспособные правления и ревкомиссии и обеспечить своевременное внесение просроченных ссуд. Только это даст возможность исправить допущенные ошибки в распределении ссуд между рабочими. Нужно больше практиковать выдачу краткосрочных ссуд (от получки до получки, на месяц и т. д.). По линии касс особого типа обеспечить выдачу безвозвратных ссуд ударникам и рабочим с долголетним производственным стажем в размере 50 проц. всех сумм касс.

Кассы особого типа не исключают существование добровольных касс, наоборот, первые, равняясь на ударника и старого производственника, тем самым еще острей выдвигают необходимость организации и большего разворота сети добровольных касс. Поэтому попытку свертывания добровольных касс надо решительно осудить.

Решения 2-го пленума ВЦСПС должны послужить поворотным условием в работе касс. Каждый профсоюзный комитет на деле должен показать умение по-большевистски осуществлять большевистские решения.

Каждому предприятию—свою крепкую кассу особого типа и добровольную.

СТРОИТЕЛЬНЫЙ УЧАСТОК НЕ ДОЛЖЕН БЫТЬ ПОМЕХОЙ ПУСКА ТЭЦ В СРОК

Дать полную нагрузку строймеханизмам. Овладеть техникой механизмов. Быстрее и решительнее вводить новое технормирование в строительство. Поднять на высоту техническое руководство на строительном участке

В первую декаду марта вывести строительный участок в шеренгу передовых

За вторую декаду февраля строительство ТЭЦ выполнило стройтехплан на 92,2 процента. Это еще далеко не это. При чем, если монтажные участки выполняли декадный план в среднем на 107 проц., то строительный участок дал всего—80,5 проц.

Ясно, что невыполнение декадного стройтехплана на строительстве ТЭЦ об'ясняется исключительно отставанием строительного участка.

Причины отставания строительного участка кроются: в слабом использовании механизмов, низкой производительности труда, отсутствии конкретно-оперативного планирования работами, в простоях по вине несвоевременной доставки стройматериалов и др.

Монтажные работы на строительстве ТЭЦ ведутся в три смены ударными темпами, строительный же участок отстает. Позорнее положения не может быть.

Монтажные участки ТЭЦ должны взять на буксир строительный участок.

Техническое руководство строительного участка, в лице прораба Янушевского и других, должны улучшить свою работу, повысить качество конкретно-оперативного планирования.

Нужно привести в действие мощный рычаг роста производительности труда—перестройку технормирования. Повести борьбу за выполнение новых норм выработки. Дать широкую дорогу строительным механизмам, обеспечить их полную нагрузку.

Т.

ДЕНЬ КОЛОТИТЬ, ЛИШЬ БЫ ДЕНЬ ПРОВОДИТЬ

Так используются строительные механизмы на первом строительном участке ТЭЦ

Ударить по безответственности

Строймеханизмы на первом строительном участке ТЭЦ используются плохо 26 февраля, по вине пом. прораба Кочетова, всю смену простояла землетаска. Мотористка провела всю смену без работы. Землекопов пом. прораба не прислал, а мотористку на землетаску вызвал. Такие случаи несогласованности стройучастка с механическим цехом—не редки.

Стройучасток зачастую не сообщает мехцеху, что ему понадобится техническая сила для обслуживания механизмов и выставляет рабочую силу, а на механизмы нет моториста. Отсюда простои (случай с бетономешалкой).

Рабочая сила расставлена неправильно. Так, на-днях десятник Сайсанов послал землекопов на земляную работу, снабдив их соответствующим инструментом. Поставил же рабочих не за земляные работы, а на разбивку старого бетона. Инструмент оказался не пригоден, рабочие проковырялись с ним целый день, почти ничего не заработав.

Прораб Янушевский должен принять жесткие меры к такому халатному отношению десятников к своим обязанностям.

Я.

ПРОИЗВЕСТИ СОКРАЩЕНИЕ ШТАТА НА ТЭЦ

Шестнадцать лишних должностей в стройуправлении ТЭЦ с'едают десятки тысяч рублей средств ежемесячно и повышают себестоимость строительства

В главной конторе ТЭЦ аппарат сильно разбух. Там, где работу может выполнить один—два человека, сидят двое и четверо. Например: главный инженер и начальник строительства имеет каждый секретаря, когда вполне достаточно одного секретаря на двоих. ОЗТ имеет в своем аппарате семнадцать человек, из которых четверо статистиков. Двух статистиков можно без ущерба сократить. Существует даже целый лишний сектор (сметный), заведующий которого получает 550 руб. Работу этого сектора с успехом можно поручить техническому отделу.

Лишние люди сидят и в бухгалтерии и в финчасти и на строительном участке, и в плановом секторе, и в материальном отделе.

Можно смело сказать, что не менее 16 лишних должностей давно следовало сократить.

Сокращение, правда проводили, но так куцо, что в большинстве случаев сокращался низший персонал, а в отношении среднего и старшего персонала конторы, сокращение проходило мимо.

Нужно потребовать от стройуправления ТЭЦ вторичного проведения сокращения штатов, упразднить не менее 16 лишних должностей. Это значительно снизит себестоимость строительства.

Рационализатор.

15-тилетний юбилей РККА

КРАСНЫЙ СТЯГ ПОДНЯТ НАД ДИАГОНАЛЬНОЙ ШАХТОЙ

23-го февраля Дворец труда военизировался. Фото-лит. монтажи, цифры факты, диаграммы, боевая история героических сражений и побед Красной армии—славят 15-летний юбилей. Боевое оружие, карты новой военной тактики говорят о силе и технической мощи вооруженного отряда пролетариата.

Вот отделение связи. Аппараты Морзе, полевые телефоны насторожились и готовы отдать боевой приказ. Пулеметы. Химическое вооружение. Красная армия всегда готова к обороне.

Торжество 15 годовщины РККА отметил расширенный пленум горсовета и горпрофсовета совместно с партийными, комсомольскими организациями, представителями №-ского батальона и ударниками шахт, предприятий, новостроек.

* * *

Торжественное заседание пленума горсовета и горпрофсовета открыл т. Бирюков. Места в президиуме занимают члены пленума, члены бюро горкома партии и комсомола, командование №-ского батальона, представители СИБВО, красные партизаны, краснознаменцы—герои славных боевых походов, ударники, делегаты смежных районов Кузбасса.

Внимание пленума приковал доклад военкома №-ского батальона тов. Васильева.

—Партия большевиков, под руководством В. И. Ленина, 15 лет тому назад из героических отрядов красной гвардии революции, создала Красную армию советской республики.

Сквозь битвы гражданской войны, Красная армия пронесла революционные традиции большевистской партии. Это она, славная Красная армия отразила все посягательства врагов на Советскую республику, освободила Дальний Восток, Крым, Кавказ от белогвардейских банд, дала хороший урок белобандитам на КВЖД в 1929 году. Это она, наша доблестная Красная армия охраняет наше развернутое социалистическое наступление.

Пятилетка перевооружила Красную армию и сделала ее могущественной в военном отношении, всегда готовым к сокрушительному отпору.

[illegible] коммунистическая партия Васильев, еще [illegible] будем повышать [illegible] бдительность, освоим но[illegible] организованность в рядах Красной армии.

* * *

С рапортами выступили от полка и №-ского батальона. Пулеметный взвод командира Мылова под взрыв аплодисментов вышел на авансцену. Отлично. Хорошо. Вот показатели рапорта взвода Мылова. Взвод завоевал первенство в батальоне.

Ударники рудника, предприятий, новостроек отрапортовали о своих достижениях ко дню 15-й годовщины РККА.

Лучшие из лучших ударники Диагональной шахты рудника выполнили досрочно месячный план угледобычи, заслужили право присвоения звания им. Красной армии и подняли красное знамя №-ского батальона над шахтой. Нет Диагональной шахты. Есть шахта имени Красной армии. Так подтверждает пленум.

В своих рапортах ударники новостроек, Металлокомбината, Энергостроя, коксохимкомбината еще раз подтвердили единодушное желание рабочих об установлении взаимошефства с частями СИБВО.

С ответным словом выступили представители СИБВО пом. ком. войск тов. Драчев и от ПУР округа тов. Ильин, которые сообщили пленуму о решении командования СИБВО принять шефство над кемеровскими стройками. Во всех частях округа прорабатывается вопрос шефства над Кемерово. Сообщение принято громом аплодисментов.

* * *

Оркестр играет туш. Объявляется список командиров, политработников, бойцов, краснознаменцев, красных партизан, награжденных горсоветом в день РККА.

Пленум послал приветственные телеграммы ЦК ВКП(б) тов. Ворошилову, тов. Эйхе, Реввоенсовету, СИБВО. Пленум постановил войти с ходатайством в Крайисполком о переименовании Кемеровского рудника в Эйховский рудник в честь ответственного секретаря Крайкома партии и члена Реввоенсовета СИБВО тов. Эйхе.

Пленум, передав красное знамя №-ского батальона Диагональной шахте, обратился к ударникам всех шахт рудника, предприятий и новостроек с призывом драться за знамя так, чтобы [illegible] имя претендовать на его присвоение. Юбилей РККА прошел. Красное знамя передано Диагональной шахте. Дело чести ударников пусковых строек коксохимкомбината ТЭЦ отвоевать зна[illegible]

ВСЕ ВНИМАНИЕ ПЕРЕСТРОЙКЕ ТЕХНОРМИРОВАНИЯ

Двинуть девять рычагов роста производительности труда

Стройуправление ТЭЦ и ТНБ разработали практические конкретные мероприятия по реализации в строительстве директив январского пленума ЦК и ЦКК, о повышении производительности труда на 25 проц. и снижении себестоимости строительства на 15 проц.

Предварительная проработка мероприятий показала, что мы имеем огромные возможности для роста производительности труда. До последнего времени рабочий день на строительстве был загружен в среднем от 35 до 90 проц. Новые методы работы, правильная организация работ, расстановка рабочей силы не были усовершенствованы.

Бригадный хозрасчет, соцсоревнование, сдельщина, рационализация стройпроцессов, использование строймеханизмов, качество техруководства не были подняты на достаточную высоту.

Однако, именно систематическое и упорное проведение этих мероприятий может и должно дать резкий рост производительности труда.

Мы всерьез занялись изучением необходимых условий для подъема производительности труда на 25 процентов и нашли, что для реального осуществления этой директивы необходимо принять поправочный коэффициент к единым нормам 32 года от 1.07 до 1.28, на основании обеспечения роста производительности труда: за счет новых методов работы на 1 проц., за счет уплотнения рабочего дня—10 проц., правильной организации работ—2 проц., строгого использования рабочей силы по квалификации—0,5 проц. углубления хозрасчета, соцсоревнования и ударничества—3 проц., за счет максимального внедрения премиально-прогрессивной сдельщины—2 проц., рационализации стройпроцессов—1 процент, максимального использования строймеханизмов—3 проц. и за счет улучшения качества техруководства—2,5 проц., **что в конечном итоге даст под'ем производительности труда на 25 проц.**

Нужно отметить полную реальность новых норм выработки, так как они составлены из расчета среднегодовой производительности труда рабочего-ударника, на основе хронометражного учета и наблюдения.

Сейчас наша задача состоит в том, чтобы на основе широкой массовой работы обеспечить проведение перестройки технормирования, путем ударного выполнения намеченных мероприятий.

Другие стройки Кемерово должны воспользоваться примером ТЭЦ—провести быстро и решительно перестройку технормирования, под знаком выполнения директив январского пленума ЦК и ЦКК.

Зав. ТНБ Энергостроя
Главинский.

ПОРА НАЧИНАТЬ ПОДГОТОВКУ К БОРЬБЕ С ВЕСЕННИМИ ВОДАМИ

Товарищи Колин, Морачев, Рудковский расскажите, что вы предпринимаете к отведению весенней воды от шахт

Партячейка ЭМО не руководит цехом

Пора начинать подготовку шахт к весне. Весенние воды большая угроза шахтам рудника. Дело с подготовкой по борьбе с весенними водами на руднике обстоит весьма неблагополучно. К ремонту насосов еще не приступали. А это сейчас главное. На опасных участках также ничего не делается.

В работе электромеханического цеха Центральной уйма неполадок.

Сейчас в этом цехе два руководителя—Баженов и старший механик Калышев. Один приказывает, другой эти приказания не исполняет. В общем полная безответственность. Часто слесарь, находящийся в подчинении у сменного техника, целые дни шатается без работы, зная, что все равно оклад выплатят. Если же рабочий и заявляет, что ему делать нечего, сменный техник посылает его... отбирать породу. Бывает и так: механизму требуется 10-15 минутный ремонт. Администрация шахты не позволяет его произвести во время („вы нам добычу сорвете") и механизм надолго выходит из строя. Обезличка руководства приводит к плохому.

В стволе разморожено паровое отопление и компрессора „Демаг" и „Борзик". За такое по существу вредительство механика Хомякова зав. шахтой Калин уволил... по собственному желанию.

Новые компрессора устанавливали „в ударном" порядке курсанты. Получили премии, а потом оказалось: установка произведена неверно, компрессора работать отказались. Волынка с переустановкой этих компрессоров тянется и сейчас и грозит оставить шахту без сжатого воздуха, если единственный действующий компрессор выйдет из строя.

Слесаря Заводский и Пастер по согласованности с администрацией шахты спустились в ствол проверить проводники. Остановили клеть на средине ствола. Один из слесарей вылез на раствор для осмотра проводников. Прибежавший в это время т. Кленных приказал клеть поднять. Это было выполнено без сигнала. Без несчастного случая дело обошлось лишь случайно.

Партячейка обязана обеспечить цех крепким хозяйственным руководством. Надо сейчас же начать развернуть работу по борьбе с весенними водами.

Председателю ПС шахты надо потребовать выполнения рабочих предложений:

Первое—перестроить руководство в ЭМО, покончив с обезличкой.

Второе—обязать хозяйственников шахты своевременно давать заявки на установку механизмов.

Третье—выписку материалов доверить заведующим цехами ЭМО. Это снизит накладные расходы на материале, простои, а значит и себестоимость работы.

Четвертое—составить план ремонта насосов.

З.

Требуем улучшения питания

В соответствии с решением пленума ЦК и ЦКК о повышении производительности труда и освоении техники, мы 10 бригад клепальщиков Стальмоста, через газету „Кузбасс" дали обязательство поднять производительность труда по клепке и снизить браки, на деле его выполнили.

В свою очередь мы тогда же предъявляли требование рабочкому и администрации о добавочном питании для клепальщиков.

Наше требование ни рабочкомом, ни администрацией не выполнено.

Мы даем обязательства еще больше поднять производительность труда, и еще раз требуем от администрации Стальмоста, рабочкома и правления ЗРК Сибстройпути немедленно предоставить нам дополнительное питание в столовой.

Бригада клепальщиков—*Сивенков, Кукарин и Решетников*
Т. Жаворонков.

ТАК ХРАНИТСЯ ЦЕМЕНТ НА РУДНИКЕ

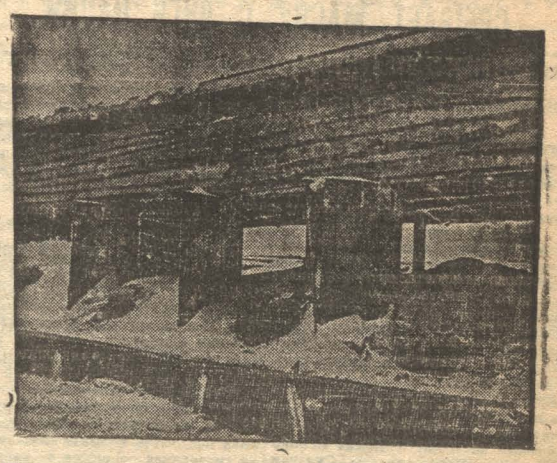

Подготовка к летнему строительному сезону на руднике имеет большое значение в деле освоения 4-х миллионов рублей капиталовложений. Однако, этой подготовке уделено слишком мало внимания. Наш фотокор не случайно поймал на об'ективе факт безобразного хранения цемента, полузасыпанного снегом, теряющего свои качества. Это доказывает безответственность рудничных организаций в подготовке к строительству.

ИТР РУДНИКА— НА ПРОГРЕССИВНО-ПРЕМИАЛЬНУЮ СИСТЕМУ ОПЛАТЫ ТРУДА!

Инженеры и техники, давайте ваше мнение, о переводе ИТР на прогрессивно-премиальную

На основании решения ВСНХ и ВЦСПС от 20 сентября 1931 г. на Кемеровском руднике была перестроена система оплаты труда рабочим, что дало следующие результаты: производительность забойщика на упряжку 1930 г. равнялась 3,51 тонны, а в 1932 г. поднялась до 4,50 тонны, налицо повышение на 28 проц. С ростом производительности труда одновременно возрасла и заработная плата рабочих: забойщика на 42 проц., машиниста врубовой машины на 75 проц. Во выполнение плана угледобычи колебалось между 75 и 85 проц.

Было высказано мнение, что основная причина невыполнения плана кроется в неправильной организации зарплаты горного надзора.

При заключении коллективного договора на 1933 год встает полная необходимость пересмотреть существующую систему оплаты труда административно-технического персонала шахты: десятников, сменных техников, помощников, зав. рабочими, техрука и заведующего шахтой. Необходимо и для ИТР ввести **премиально-прогрессивную систему. При этом премию необходимо выплачивать за перевыполнение плана из расчета данного в распоряжении сменного техника фактического количества рабочих а не из расчета количества рабочих, предусмотренных по плану для данного района.**

Основные оклады сменных техников оставить существующие, но плату свыше 275 рублей давать только сменным техникам, окончившим специальные курсы или проработавшим не менее года. Систему оплаты труда вести так: каждому технику и десятнику исчислять зарплату ежесменно, как и рабочему. Основной оклад необходимо делить на число выходов в месяц и это будет сменная тарифная ставка ИТР. При выполнении участком десятника или техника задания на 80 процентов, он получает ставку. При недовыполнении он получает на столько процентов меньше, на сколько процентов не довыполнен плана добычи. При перевыполнении он должен получать прогрессивку, рассчитанную так, чтобы при выполнении задания на 150 он получил сто процентов прибавки к основной сменной зарплате. В нарезках надо сохранить основной оклад. Итоги суточного заработка сменного техника и десятника выводить точно так же, как и рабочему за каждую смену.

Премию за выполнение плана себестоимости и зольности начислять средне-месячную, как результат работы сменного техника по выполнению хозрасчетного договора. Для этого ОТК дает результаты анализа качественных показателей. Плановая ячейка дает анализ реализации плана по себестоимости и премия подсчитывается и выдается с заработной платой следующего месяца. Это **создаст у сменного техника экономическую и материальную заинтересованность в работе, заставит его болеть за трудовую дисциплину, за своевременное снабжение его смены соответствующего ассортимента материалами, за бесперебойную работу механизмов, за своевременную отпалку, за доставку порожняка и транспортировку угля к стволу.**

Точно так же нужно перестроить оплату труда остального административного персонала. Для них за основу взять 70 проц. выполнения программы. За первые 10 проц. сверх 70 проц. выполнения программы начислять 10 проц. оклада, за последующие 20 проц. плана он получает 20 проц оклада. Таким образом, если программа в цехе выполнена на 100 проц, он получает к основному окладу 60 проц. премии, а если же программа уже перевыполнена, процент премии может быть повышен, смотря от эффективности выполнения.

В такой же пропорции может быть построена оплата труда технических руководителям и заведующим шахтами, но только из несколько других установок.

Выдвигая это мероприятие через печать, желательно получить от сменных техников, зав. районами, пластами и их помощников, заведующих шахтами, а также работников по технормированию их мнения по этому вопросу. Хозяйственная и союзная организации в ближайшее время должны обсудить и вынести по ним свое заключение. **И. Рулев**

От редакции. Разделяя целиком мысль автора о том, что для ИТР необходимо также установить премиально-прогрессивную систему зарплаты и о том, что этот важный вопрос требует самого тщательного обсуждения со стороны ИТР, редакция просит автора объяснить следующий пункт: почему автор считает необходимым выплачивать ИТР сменную ставку за выполнение плана на 80 и для адм. хоз. работников на 70 процентов?

Затем для редакции неясно почему автор утверждает, что в момент организации сдельно — прогрессивной системы оплаты труда, для ИТР зарплата была лишь механически повышена. Это ведь неверно. Параграф 135 колдоговора узаконивает постоянные премии для ИТР за перевыполнение плана, а приложение № 8 к колдоговору дает систему подсчета премий. Другое дело, что этих премий не выдавали. Тогда надо выяснить почему их не выдавали и не выдают. Судя по приложению № 8 премии крайне минимальны и подсчет их очень громоздок и сложен. Может быть в этом причина их не применения? Все это необходимо привести в полную ясность.

Редакция поддерживает мысль автора о том, что недостатки [illegible] ИТР должен исходить [illegible] количества [illegible]

„День займодержателя" оживил займовскую работу на селе

Колхозники и единоличники, получая выигрыши и прорабатывая вопрос о значении займа, увеличивают цифру подписки на заем „4 завершающий", беря облигации за наличный расчет

Проведение «дня займодержателя» в сельской местности дало большой сдвиг в займовской работе, которая за последнее время была очень ослаблена по многим сельсоветам. Посланные специальные уполномоченные горсберкассой сдвинули эту работу, добившись уже в первые дни работы больших результатов.

Вот что пишет один из этих уполномоченных тов. Гульков, развернувший по прикрепленному кусту массовую проверку выигрышей и подписки.

ПЛАН ПЕРЕВЫПОЛНЕН

Кобелевский сельсовет в результате проведения «дня займодержателя» перевыполнил контрольную цифру по реализации займа вместо плановых 3700 руб. заем реализован на 3845 руб

Есть все возможности еще значительно больше перевыполнить задание, но сельсовет только сейчас собирает свои комсомолы, которые до этого растеряли. 22 го и 23-го февраля проведена проверка выигрышей по тиражам. Отвачено проверкой 80 человек займодержателей, выплачено выигрышей и по ку[illegible]

бя обязательства реализовать заем по встречным планам.

РАБОТА ОЖИВЛЕНА

В Ягуновском сельсовете финактив взял на себя ряд конкретных обязательств по займовской работе. Проведены собрания по десятидворкам по вопросу о значении госзаймов. До сих пор вместо плановых 8900 рублей заем был реализован только на 7365 рублей. В результате проведения массовой проверки выигрышей продано облигаций заналичный расчет на 90 рублей. Проверкой отвачено 187 человек оплачено выигрышей и купонов на 640 руб. 65 коп.

Надо сказать, что предсельсовета тов. Черниченко не возглавляет проведение «дня займодержателя», а возможности значительного перевыполнения плана реализации займа налицо, среди колхозников и единоличников очень возросла заинтересованность к займу.

КОММУНИСТЫ ВОЗГЛАВЛЯЮТ РАБСИЛУ

Березовский сельсовет, включившись в проводимую кампанию «дня займодержателя» разработал [illegible]

вил свои силы по всем участкам, возложив ответственность за работу на коммунистов.

До сих пор, в этой работе царил самотек, который и привел реализацию займа «4 завершающий» к полному срыву. Имея задание реализовать заем на 7135 руб., сельсовет выполнил задание только на 3730 руб.. Финсекция не работает, комсомолы распущены. Это привело к срыву проведения массовой проверки выигрышей, так как население небыло оповещено о дне проверки. Всего отвачено проверкой только 70 человек, которым выплачено выигрышей и по купонам 387 руб.

Выявлено, что займодержателям не было выдано еще на руки облигаций займа «3 решающий год пятилетки» на 1450 руб. Эти облигации находились в кармане предсельсовета, как старого, так и нового. Характерно, что из этих облигаций не оказалось ни одной выигравшей. Это наводит на подозрение, что хранившие их у себя предсельсовета проверяли тиражи и брали выигрыш себе.

Сейчас приняты меры и ликвида[illegible]

НАПАДЕНИЕ ЯПОНИИ НА КИТАЙ ОКОНЧАТЕЛЬНО СРЫВАЕТ МАСКУ С ЛИГИ НАЦИЙ

Война на Дальнем Востоке разрастается

Японские войска заняли Кайлу

МУКДЕН, (ТАСС). Согласно сообщения японских военных властей о ходе наступления в Жэхэ, японский отряд под командованием Хайякава 21 февраля занял станцию Нань ин, нанеся болтной урон китайскому отряду в составе 1000 человек. 22 февраля японский отряд выбил китайские части из занимаемых ими позиций вблизи Бейсяна. Китайские волонтерские части в количестве 1500 человек бежали в беспорядке. Отряд Хайякава занял Бейпяо, оккупировал таким образ м всю железную дорогу Цзиньчжоу—Бейпяо.

Другой японский отряд под командованием Мияке без сопротивления занял 24 февраля Маньюнцзы, расположенный на полпути между Бейпяо и Часяном. Отряд бригады Судзуки 23 февраля вступил в Маньюнцзы.

Китайцы занимают позиции вблизи Симыньцзугау к западу от Маньюнцзы.

Утром 24 февраля японо-манчжурские части вошли в Кайлу. Китайские волонтеры бежали на запад. По японским сообщениям, японо-манчжурские части не понесли потерь.

Бой в районе Линюаня

ШАНХАЙ, (ТАСС) По сообщению из Бейпина опровергается сообщение о занятии японцами Часяна. По словам агентства, 25 февраля функционировала бесперебойная телеграфная связь между Бейпином и Часяном.

Агентство указывает, что 25 февраля происходили ожесточенные бои в районе Линюаня, где две китайских бригады, заняв горные проходы, удерживают атаку превосходных сил противника.

По японским сведениям, Чжан-Сюэ ляи сосредоточил в районе Линюаня значительные силы.

Японцы продолжают наступление на юг

ТОКИО, (ТАСС). Агентство „Симбун Ренго" сообщает, что части бригады Моги в количестве 1700 человек заняли Импоньянь к югу от Кайлу и продолжают наступление на юг. Китайские части отступают в направлении Дадзынин (к северу от Линюаня).

Отряды шестой японской дивизии Сокамото, выступившие из Суйдуна (к югу от Кайлу) в юго-западном направлении и части восьмой дивизии Сузуки, выступившие из Часяна на запад, оказывают поддержку Моги и предполагают объединенными силами занять район, расположенный между городами Сяа, Чифинь и Цзяньцзюн. Этот район считается наиболее важным стратегическим и экономическим центром Жэхэ после Ченда (в районе столицы провинции Жэхэ).

„Симбун Ренго" указывает, что операции японских частей не встречают активного сопротивления. Продолжаются серьезные бои в районе Бойшинзуй (к северу от Суйчжуна) Бойшинзуй еще не взят японскими войсками. Операциям в этом районе придается большое значение, т к они расчитаны на разгром бригад Чжан Сюэляна, расположенных в районе Линюаня.

Чаоян разрушен японской авиацией

ШАНХАИ (ТАСС). Агентство „Рейтер" сообщает, что в Жэхэ китайские части 25 февраля эвакуировали Чаоян, —который совершенно разрушен японской авиацией. Китайские войска отошли на новую линию обороны в десяти милях к западу от Чаоян.

Китайские волонтерские отряды 26 февраля покинули Кайлу, остановившись в десяти милях к западу и не оказывают сопротивления японским войскам. Из Чафыня в Кайлу посланы китайские подкрепления.

Японцы начали операции в районе Шанхайгуаня

МУКДЕН (ТАСС). Японское агентство „Кокусу" сообщает, что японская часть под командованием генерала-майора Хатери, который руководил операциями против Су Бинь-веня, выступила из Суйчжуня по Мукден-Шанхайгуанской дороге с явным намерением отрезать путь к отступлению китайским войскам, оперирующим в районе Часяна. Авангард этих войск, так называемая, часть Исиеяма отправилась на грузовиках по шоссе в направлении на Ченду—столицу Жэхэ.

Агентство сообщает, что река Дачинхе в восточной части Жэхэ полностью замерзла что облегчает продвижение японских частей.

Японские военные корреспонденты указывают что японские части начали операции в районе Шанхайгуаня вдоль Великой стены с очевидным намерением овладеть проходами в стене и отрезать путь к отступлению китайским войскам.

Китайские войска оставили гор. Сяа

ТОКИО (ТАСС). По последним сведениям, бригада Моги 26 февраля заняла город Сяа к югу от Кайлу, который считался главной базой командующего волонтерскими отрядами восточной части Жэхэ генерала Фы-Чжан-ная. Последний отступил на Чифэн центр провинции Жэхэ.

27 февраля бригада Моги заняла пункт Хэбем в 30 километрах к юго западу от Сяа. В этом районе японские войска почти не встречают сопротивления со стороны китайских частей. Но зато на северо-восточном участке и фронтах частей восьмой японской дивизии, выступившей из Часяна встречают сопротивление регулярных частей Чжан Сюэ-ляна и волонтеров. На этом участке и на фронтах возле Шенсиэу (в 23 километрах к юго-западу от границы Жэхэ по шоссе, ведущем в Линюаня) сейчас происходят бои. Сообщают, что бомбардировка японскими самолетами 26 февраля Линюяная причинила больше потерь китайскому гарнизону.

Военное министерство заявляет, что военные операции в Жэхэ „происходят быстрее и успешнее, чем это ожидалось".

Требуют от'езда Чан Кай-ши на север

ШАНХАЙ, (ТАСС). Ряд общественных организаций Северного Китая телеграфировал Чан Кай-ши, требуя его выезда на север. 183 купеческих гильдий Шанхая опубликовали манифест с призывом к сбору средств и вещей для армии. Китайские банкиры Шанхая приняли решение о взносе по 500 китайских долларов каждый для нужд армии.

* * *

ШАНХАЙ, (ТАСС) Агентство „Юнайтед пресс" сообщает, что много иностранных летчиков, врачей и офицеров прибыли в Нанкин, желая принять участие в операциях китайской армии в провинции Жэхэ. По словам агентства, все эти предложения были отклонены нанкинскими властями.

КОМАКАДЕМИЯ К 50-ТИЛЕТИЮ СО ДНЯ СМЕРТИ КАРЛА МАРКСА

В связи с пятидесятилетием смерти Карла Маркса с 9 по 14 марта состоится сессия комакадемии. Повестка сессии: вводное слово т. Савельева, доклад Мануильского „Марксизм-ленинизм—революционная борьба международного пролетариата", доклад тов. Ашукина „Учение Маркса-Ленина о диктатуре пролетариата и борьбе с социал - фашизмом", сообщение тов Леонтьева о неопубликованных экономических рукописях Маркса.

Во всех институтах комакадемии организуется ряд докладов по отдельным вопросам марксизма - ленинизма. В институте экономики будут заслушаны доклады: Милютина „экономическое учение Маркса", Островитянова „развитие Лениным экономического учения Маркса", Криницкого „Маркс и экономическая теория социал-фашизма".

В институте мирового хозяйства и мировой политики состоятся доклады Варги „марксистская теория кризисов и ее социал-фашистские извращения" Смельницкой „о борьбе двух систем".

В аграрном институте комакадемии состоятся доклады: Анисимова „о новые положения марксизма-ленинизма в реконструкции сельского хозяйства", Лурье „проблема пролетарского руководства колхозами".

В институте истории комакадемии созывается пленум института, на котором с докладами выступят: Ликин „Маркс--Энгельс—Ленин об уроках парижской коммуны", Панкратова „Маркс-Энгельс об исторической роли пролетариата", Парадизов „Маркс и русский исторический процесс", Рейдман „Маркс--Энгельс—Ленин—Сталин о роли профсоюзов в революционном движении".

В институте советского строительства права будут заслушаны доклады: Пашуканиса „Маркс о диктатуре пролетариата", Вигаров „Маркс--Энгельс Ленин—Сталин о пролетарском государстве", Кузьмона „Маркс и вопросы уголовной политики", Трайнина „национальная проблема в работах Маркса" и другие. Институт философии созывает сессию на которой будут заслушаны доклады: Митина „основоположники диалектического материализма", Юдина „материалистическая диалектика, как теория познания".

В институте литературы и искусства состоится открытое заседание, на котором с докладами выступят Луначарский, Миндер, Бойтинский.

Пятидесятилетию смерти Маркса будут посвящены специальные номера журналов комакадемии и ее институтов: „Вестник комакадемии", „Проблемы экономики", „Советская литература", „Мировое хозяйство и мировая политика", „На аграрном фронте", „Под знаменем марксизма", „За марксистско-ленинское естествознание". В издании института комакадемии к годовщине выйдет из печати ряд специальных брошюр: „основоположники марксизма о переделке мелкого хозяйства", „учение Маркса о государстве", „диалектический материализм -мировоззрение пролетариата", „Маркс-Энгельс в литературе и искусстве" и другие.

ПУТЕВКА УЧАСТНИКАМ ВТОРОГО ЗВЕЗДНО-ЛЫЖНОГО ПРОИЗВОДСТВЕННОГО ПРОБЕГА В КОЛХОЗЫ

Цель второго звездно-лыжного пробега заключается в проведении практической работы по ремонту сельхозинвентаря, проработки обращения всесоюзного с'езда колхозников и речи тов. Сталина, произнесенной на этом с'езде, взятие конкретных обязательств по быстрейшей реализации указаний тов. Сталина, проведения массовой работы по мобилизации средств на укрепление оборонной работы и развертывания гражданского авиастроения.

Порядок проведения пробега

В звездный пробег под названием „За высокий урожай" включаются все коллективы ФК, на предприятиях, стройках, учреждениях каждый отряд организуется из 25 человек (при формировании отрядов за основу берутся те физкультурники, которые участвовали в первом пробеге и сдавшие нормы по лыжам). Кроме того, к отрядам добавляются шефские бригады—3 чел. и женская бригада—2 человека.

3 марта на совещании инструкторов и секретарей коллективов ФК будет произведено распределение маршрутов и прикрепление к отрядам выделенных командиров. В оставшиеся дни до отхода в пробег в коллективах ФК проводится тренировка и усиленная сдача норм по лыжам.

Профкомсомольские коллективы выделяют политруков и шефские бригады, хозорганизации выделяют по 2 лошади для передвижения инструмента, аптечки, литературы женских и шефских бригад, а также помогают физкультурникам в урегулировании остальных вопросов.

10 марта проводятся последние приготовления, отряды разбиваются по звеньям, при чем каждому из них дается определенная задача. Всего в отряде должно быть пять звеньев: 1) по организации массовых мероприятий, митингов, собраний; 2) по проработке обращения всесоюзного с'езда колхозников и речи тов. Сталина произнесенной на этом с'езде; 3) по проведению осовской работы; 4) смотру готовности колхозов к севу; 5)—смотр работы изб читален, детучреждений.

В ремонте сельхоз-машин отряды участвуют в полном составе.

При отправлении в деревню отрядам будут выданы путевки. Вся работа проводится на основе соревнования. Лучшим ударникам звездно-лыжного пробега будут выданы премии

Сейчас приступлено к организации премий. Горсовет ОСО выделяет 3 мелкокалиберных винтовки, 1 осовский костюм, комплект противогазной защиты. К моменту отхода отрядов премии будут организованы полностью.

Итак, за ударное проведение 2-го звездно-лыжного производственного пробега под названием „За высокий урожай".

Участники агитпробега, в первые колонны второго производственного пробега.

Каждая шефячейка обязана участвовать во 2-м звездном пробеге

На прошедшей 28 февраля конференции шефских обществ вынесено решение включиться всем шефским ячейкам в подготовку и проведение 2-го звездно лыжного производственного пробега под названием «За высокий урожай».

В связи с этим горшефсовет обязал шефские ячейки развернуть массовую работу по подготовке к пробегу.

Вместе с хозорганизациями добиться выделения лошадей, необходимых для переброски инструментов, материалов и аптечек в подшефные сельсоветы.

Оказать физкультурникам полное содействие в деле формирования отрядов, включая в них нужных пропагандистов, массовиков, широко популяризировать идею 2-го звездно лыжного пробега.

Промартели города по ударному готовятся

К 2 ЗВЕЗДНО - ЛЫЖНОМУ ПРОИЗВОДСТВЕННОМУ ПРОБЕГУ

В промкооперации развертывается подготовка ко 2-му звездно-лыжному пробегу в колхозы.

Из каждой артели выделяют активных ударников, которые будут посланы в деревню для оказания практической помощи колхозам в деле быстрейшей подготовки к севу.

Наряду с этим берут на себя обязательства усилить выработку товаров ширпотреба для обеспечения колхозников и единоличников, улучшить качество ширпотреба и снизить себестоимость его.

Идет формирование бригад (сапожников и кузнецов) для поездки в колхозы.

Рисов.

Инструкторам и секретарям коллективов ФК.

3 марта в 7 часов вечера в помещении горкома комсомола созывается совещание инструкторов и секретарей физкультурных коллективов по вопросам:

Проведение 2-го звездно-лыжного производственного пробега.

О подаче сдачи норм и проведении вечера ФК.

Предлагается явиться на совещание т. т. Куртакову, Полякову, Пятирикову, Шалунову, Токареву, Алексееву—рудник, Селезневу, Лебедеву, Журавлеву, Власову—мехзавод.

Карташову, Новоселову, Ступникову—химзавод.

Елесину, Пронину, Жизневскому—ТЭП.

Таскову—Коксострой, Арбузову,—педтехникум, Шустер—ВКП, Понтус—ГУТ, Потапову—военвед, Труфанову—Кемжилстрой, Егорову—Динамо.

ГорСФК

НИ ОДНОГО ДЕТСКОГО УЧРЕЖДЕНИЯ БЕЗ СОБСТВЕННОЙ ПРОДОВОЛЬСТВЕННОЙ БАЗЫ

Постановлениями сентябрьского и январского пленумов Центрального Комитета партии была дана развернутая программа по созданию собственной продовольственной базы, путем организации подсобных предприятий. Данное решение не всеми организациями подхвачено и проведено в жизнь. Если мы имеем кое-какие сдвиги в снабженческих организациях и в других, то этим вопросом до сих пор еще не занялись детские и больничные учреждения. У работников этих организаций еще не изжита надежда исключительно на централизованные фонды.

Горздрав и горОНО сейчас занялись составлением планов организации подсобных предприятий по детским и больничным учреждениям. В свою очередь каждое учреждение должно подумать у себя на месте, как лучше провести такое мероприятие и какое подсобное предприятие можно иметь в тех или иных условиях, а также оказать практическую помощь организациям, составляющим планы. В связи с составлением планов, необходимо всесторонне обсудить вопрос о степени участия общественности в проводимых мероприятиях, так как данные мероприятия будут организовываться исключительно на средства, привлеченные от общественности. Но это не значит, что хозяйственные и профсоюзные организации не должны принять участия, нет, они должны пойти навстречу и оказать всемерную помощь в проводимом мероприятии: помещениями, тягловой силой, средствами. Профсоюзы должны мобилизовать массу к изысканию средств на организацию подсобных предприятий. Необходимо широко развернуть массовую работу вокруг проводимого мероприятия под лозунгом: «Ни одного детского учреждения без собственной продовольственной базы».

Юрченко

Извещения

2-го марта с. г. в 10 часов утра, в помещении орготдела горкома ВКП(б) состоится оргсовещание.

С повесткой дня:

1. О проверке выполнения решений общих собраний партячеек.
2. О ходе перевыборов комсомольских органов (доклады парткома рудника —Новиков, коллектив Коксостроя—Политдиев, ячейки химтехникума).

Явка обязательна секретарям партколлективов и ячеек (освобожденных).

Орготдел

2-го марта в 6 час. вечера в малом зале Дворца труда созывается 2-х дневный семинар—инструктаж шефских бригад, выделенных в свои подшефные колхозы по вопросам участия в подготовке к севу.

Всем профорганизациям обеспечить своевременную явку бригад. Ранее высланных в деревни бригады без инструктажа предлагается отозвать.

Горпрофсовет

4-го марта в 6 часов вечера, в помещении русского педтехникума назначается очередное занятие семинаров обществоведов всех техникумов, рабфаков, ФЗУ, КРО и горпромучей.

Все обществоведы обязаны явиться с материалами, характеризующими постановку преподавания общественно-экономических дисциплин (программы рабочих планов и пр) по месту работы.

Культпроп Гк ВКП(б)

К ЕДИНОМУ ФРОНТУ ПРОТИВ ФАШИСТОВ

Зовет рабочих коммунистическая партия Германии

БЕРЛИН. После двухнедельного запрещения снова вышел центральный орган германской компартии «Роте Фане». «Роте Фане» приводит сводку, которая показывает, что в течении одного месяца, с 26 января и по 28 февраля, национал социалистами убито в Германии 56 рабочих. В статье, озаглавленной «Наш единый фронт против фашизма» «Роте Фане» пишет: «Мы неоднократно заявляли о нашей готовности заключить единый фронт с каждым рабочим, с каждой организацией, которая готова действовать против фашизма и социальной реакции. В этот серьезный час мы заявляем еще раз: момент требует создания единства германского рабочего класса. Этот единый фронт должен быть создан на почве действия».

«Роте Фане» сообщает также, что компартия внесет через комфракцию в новый рейхстаг ряд требований, а именно о запрещении закрытия предприятий и увольнения рабочих, об аннулировании закона, запрещающего продажу с торгов за долги имущества крупных аграриев и буржуазии, о принятии закона, запрещающего продажу с торгов имущества трудящихся масс. Кроме того комфракция внесет требование о немедленной отмене всех чрезвычайных декретов правительств Брюнингах и Папена, предусматривающих снижение зарплаты рабочих и служащих. Наконец, требование о немедленном прекращении всяких платежей, вытекающих из Версальского договора, а также о прекращении замаскированных репарационных платежей, которые производятся в форме уплаты частных долгов иностранным капиталистам.

Перевыборная кампания в Германии проходит под знаком исключительных репрессий против компартии, коммунистической печати. Каждый день приносит новые распоряжения о запрещении собраний и демонстраций, газет компартии. Запрещена выходящая в Галле коммунистическая газета «Плюстриртес Ротес» на два месяца. В Кольберге [illegible] на до 25 марта коммунистическая газета «Дер роте фейхтурм». Газета запрещена по обвинению в «оскорбления рейхсканцлера».

По данным политической полиции в типографии ЦК германской компартии конфисковано 280 тыс. экземпл. листовок. Полиция закрыла также типографию в Нойкельне, где якобы, найдено огромное количество литературы. Конфискована левый рабочий сатирический журнал «Роте пфеффер», изъято из продажи 25000 экземпляров.

Опубликован декрет министра внутренних дел Пруссии национал-социалиста Геринга о создании «вспомогательной полиции» В декрете говорится: «Растущие беспорядки и в особенности со стороны коммунистов, создали постоянную угрозу общественной безопасности, жизни и имуществу государственно-мыслящего населения». Для борьбы с этими явлениями создается вспомогательная полиция. В эту полицию будут приниматься только «порядочные, имеющие избирательное право, стоящие на национальной точке зрения, немцы».

Румынские социал-демократы в роли шпиков

ВЕНА (ТАСС). В Бухаресте состоялись крупные демонстрации безработных с революционными лозунгами. Усиленные полицейские отряды разогнали демонстрантов и арестовали 500 человек. По распоряжению министерства внутренних дел, по всей Румынии активисты революционных рабочих организаций переведены в тюрьмы и концентрационные лагери.

В Клуже, где несколько сот арестованных коммунистов и революционных рабочих объявили голодовку, всех арестованных выслали в неизвестном направлении По сообщению семиградских газет, власти создали в Баринштебеше лагерь для изоляции коммунистов.

Массовые аресты рабочих, подозреваемых в симпатиях компартии продолжаются по всей Румынии. Тюрьмы настолько переполнены, что в Бухаресте арестованных рабочих содержат в кавалерийской военной школе. Арестованные во многих городах Семиградья, Бессарабии и Старой Румынии объявили голодовку.

Социал-демократическая печать ведет кампанию травли и клеветы против революционных рабочих. Центральный орган румынских социал - демократов «Думоа моуа" напечатал донос сигуранце (охранка) на ряд рабочих железнодорожников как на руководителей баррикадных боев.

Общий язык английских и японских империалистов

ТОКИО (ТАСС). По сообщению „Нити-нити", японский посол в Англии Мацудайра официально уведомил японское министерство иноземных дел, что Саймон в ответ на японское сообщение о начале военных операций в провинции Жехэ указал, что „английское правительство молчаливо одобряет об'единенное выступление японо-манчжурских войск против Жехэ „при том условии, что военные действия не будут перенесены в Северный Китай".

Госцирк 2 марта

Показательные вечера циркового искусства при участии **мужского вокального ансамбля** продолжение гастролей музыкальных эксцентриков **Комаро и Вайс.** Участвует вся труппа Начало в 8 с половиной ч. вечера. Касса с 4 часов дня.

1-го марта большое дневное представление. Начало в 2 часа дня. Касса с 11 часов. утра

Анонс: На днях гастроли: буффонади. клоуны **Наклошины** Европейский аттракцион **Велогонки** на живом пьедестале **3 Альбертс 3**, антиподы **2 Александровы**, туристы **4 Григорьевы 4**, крафт акробаты **Венедикт**, балансирующая лестница **2 Валенто 2.**

Госцирк 4-го марта

Только один вечер артистов Московского академического **балета Анны Николаевой и Георгия Горского** при участии: **М. П. Любского** (Баритон). **Бориса Битова** (рояль). **С. В. Михеевой** (сопрано). Начало в 9 часов вечера.

Цены местам

Партер 1 ряд 6 р.—2 ряд 6 р.—3 ряд 5 р.—4 ряд 4-50,—5 ряд 4 р.—6 ряд 3-50.—7 ряд 3 р.—ложа купон 6 р. Балкон 1 ряд 3 р.—2 ряд 2-50,—3 ряд 2 р.—4 ряд 1-50. Партер 30 проц скидки 1 ряд 4-20,—2 ряд 4-20,—3 ряд 3-50,—4 ряд 3-20—5 ряд 2 80,—6 ряд 2-50,—7 ряд 2-10. Ложа купон 4-20. Балкон 1 ряд 2-10,—2 ряд 1-75,—3 ряд 1-15,—4 ряд 1 руб.

По коллективным заявкам 30 проц скидки. Билеты продаются.

Культурный магазин г. Кемерово доводит до сведения всех граждан и общественные организации о поступлении в продажу большой партии:

1. Разведенного гуммиарабика, 2. Счетные линейки, 3 Счеты конторские, 4. Детские готовальни, 5. Балалайки, гитары, мандолины, а также большой ассортимент игрушечных изделий. Данные товары можете купить в магазине города Кемерово на Дворцовой площади; на Кемеровском руднике базарная площадь в магазине № 2 и новой колонии химзавода на базарной площади магазин № 3.

Кемеровский Кокт.

Всем колхозам, совхозам, избам-читальням и радиолюбителям Кемеровского и Топкинского районов

К весенне-посевной кампании

в магазины Кокт поступила в продажу большая партия разного радио-питания и радио-аппаратуры. Просьба указанным организациям обеспечить свое временное приобретение указанного товара. В ближайшие дни поступают в продажу музыкальные инструменты, духовой оркестр, партитивные граммофоны и струнные инструменты, на каковые заявки и авансы принимают в конторе Кокта.

Кемеровский Кокт

Гортеатр. Запсибгосдрамтеатр 2 марта

2-го марта

Последний раз по общедоступным ценам.

Всеволожского

БОЕВОЙ ДРУГ

В 12 картинах. Постановка режиссера В. Л. Яковлева. Оформление художника Б. П. Попова Музыкальное оформление М. Г. Ди-крокко. Начало в 8 с половиной часов вечера. Цены билетам от 50 к. Билеты продаются в кассе театра с 12 до 2 дня и с 5 до 9 веч.

Анонс: Готовится премьера **„Мастер"**

Клуб Строителей 2 марта

Демонстрируется кино-картина

„ОТЕЛЬ САВОЙ"

Начало сеансов 6—7 30—9 час. вечера Касса открыта с 4 ч. дня.

Все организации Кемеровского района обязываются представлением кассовых планов на II-й квартал 1933 года (апрель—июнь) в месячном разрезе, по форме, данной на 1-й квартал с/года, не позднее 5-го марта с. г. К кассовому плану должна быть приложена обязательно об'яснительная записка. Госбанк предупреждает что планы по форме должны быть аккуратно, правильно составлены и представлены в установленный срок.

Невыполнение указанного выше влечет к кассовой репрессии.

При наличии неясностей и затруднений обращаться в плановый отдел.

Госбанк

На основании распоряжения Запсибкрайсоюза от 20-го января 1933 года Коопит ЗР ТЭЦ как самостоятельная хозрасчетная единица с 1-го марта 1933 года ликвидируется и вливается в ЗРК ТЭЦ со всеми активами. Претензии от госучреждений и организаций принимаются до 15-го марта 1933 года.

Правление

Востокостройкокс в г. Кемерово **продает** разные стройматериалы, оборудование, строймеханизмы и имущество. Справки ежедневно с 9 до 12 час. дня в отделе снабжения построечного управления Востокостройкокса.

Продснаб Кемкомбината строи принимает мешкотару. Приемные точки: Магазин № 1 (бывшая школа магазин), магазин № 2 (соцгородок), магазин № 3 (павильон на базаре).

За тару производится отоваривание на сто процентов дефицитными товарами.

Там же имеются в большом выборе, в свободной продаже по вполне доступным ценам—меховое манто, костюмы мужские, полушубки, складные кровати, чувяки дамские, мужские и ряд других товаров.

Продснаб

Утеряны и похищ. документы

Гагулин Т С удост лич и справка о работе.—Данильченко партизанская справка и пробфилет сою за нарпит. — Колмагоров Ф А воинск кн.—Тимофеева Е С пропуск на х/з. —Филимонов С Р семейное удост личности и 2 квитанции на внес аванс в магазин № 2 —Тимофеева А А 2 паев кн на имя Олимпиады и Евдокии Тимофеевых и 4 квитанции на внесенный аванс.—Сайгушев А Д пропуск на х/з.—Степанова П И паев кн.—Бондаренко Ф И спр и профсоюзное удостов. —Чубуков И Н профбилет союза горняков, комсомольский билет и спр. об окончании школы гор промуч.—Журавлева В К паев кн —Хомутников Е гарнцевая квитанция о сдаче ржи 27 кил, гарнцевая квитанция о сдаче пшеницы 19 кил. — Варапаева П П удостов лич.—Гончаров П Ф ударный билет, удостов лич и 2 метр вы писи о рожд на имя Ивана и Марии Гончаровых, воинск кн и свидетельство о браке. — Грудин К А ударный билет и удостоверение личности.

Тиунов Н И 3 паев кн на имя Николая, Анны и Валентины Тиуновых. — Козяков Н И конская карточка. — Лишан пропуск на х/з. — Суворов И И семейное удостоверение лич, справка о соц положении и справка о переводе пая. — Бычков Н П паев кн и прикрепталоны на сумму 22 р.—Рыбакин Г С 2 паев кн на имя Гаврила и Марии Рыбакиных и бессрочное удост лич. —Рыбакина М квитанция на внес аванс на сумму 5 р—Руденков И А квитанция о сдаче мяса и окладной лист — Волков конская карточка. — Руденков И А талон на коня, конская карт и спр о нетрудоспособности.—Корякин А Т багажная квит, справка о работе и семейное удостов лич — Мерзляков Г А удост лич. Шуйская К А пропуск на х.з.—Балакин Г Г паевая кн.—Кирьяев В конская карточка.

Червов Д Д семейн удостоверение лич, квитанц на получение денег из совхоза за работу.—Ковалько Д К воинск кн, семейное удостов личности и справка о работе.—Андряськин Ф Д профбилет.—Андряськина А профбилет, квитанция на внес аванс в Акорг на 30 р 2 квитанции на внес аванс в Детснаб на 10 р.—Андряськина П квитанция на внес аванс в Детснаб 20 р.—Креков И Н 3 паевых кн на имя Ивана, Анны и Нины Крековых.—Лузин И А справка о работе, профб союза горняков и удостов личности. —Сергеев Я Г воинск кн. —Зайцев И Я воинск кн. —Козловский Д А профбилет союза горняков и прикреп талоны 3 решающий на 30 р.—Ингече С 2 паев кн на имя Сторовер и Любови Ингече.—Швецов В паев кн на имя Василия и Матрены Швецовых.—Зуев С А пропуск на х/з. — Степанов И С паев кн.—Плещенко С удост личности.—Аболаков М А пропуск на х/з.—Иванов В 2 паев кн на имя Василия и Анны Ивановых 3 метрич выписи о рождении на имя Лидии, Анатолия и Галины Ивановых и квитанц на внесен аванс в магаз № 46 на 20 р.—Иванова А А квитанция на внес аванс в Сельпо на 70 р, 2 квит на внес [illegible] в магаз Гото[illegible] квитанция на [illegible] магаз № [illegible] таулин [illegible]

Редактор Б. Голубчик.

Кемеровская Типография №8 Сибполиграфкниг