ПРОЛЕТАРИИ, ВСЕХ СТРАН СОЕДИНЯЙТЕСЬ!

КУЗБАСС

ЕЖЕДНЕВНАЯ ГАЗЕТА
Кемеровского горкома ВКП(б), горисполкома и горпрофсовета; г. Кемерово, Береговой п. № 3

15 АПРЕЛЯ 1932 г.
№ 88—(2747)

КТО ПЕРВЫЙ БУДЕТ РАПОРТОВАТЬ О ПОЛНОЙ ЗАГРУЗКЕ МЕХАНИЗМОВ

Слесаря и электрики Центральной шахты вызывают на соревнование по качеству ремонта и полной загрузки машин слесарей химзавода и мехзавода

ПС ХИМЗАВОДА ЕЩЕ НЕ ОБСУДИЛО ВОПРОСА О ПЛАНОВО-ПРЕДУПРЕДИТЕЛЬНОМ РЕМОНТЕ

Десятого апреля по инициативе партийной ячейки поверхностных цехов рудника было созвано совещание слесарей и электриков Центральной шахты. На совещании обсуждался поднятый газетой „Кузбасс" вопрос о перекличке механизмов.

Совещание вынесло решение — к первому мая на все механизмы рудника добиться выдачи паспортов планово-предупредительного ремонта. Кроме того, слесаря и электрики механической мастерской решили вызвать на соревнование слесарей и электриков химического завода и завода горного оборудования по вопросу кто первым будет рапортовать газете „Кузбасс" о результатах полной загрузки механизмов.

На этом совещании было обсуждено письмо, помещенное в газете, машиниста Шерина, где он рассказывал каким путем он добился полной загрузки механизмов и каковы результаты его работы.

Совещание постановило требовать от партийных и союзных организаций перенесения его опыта работы на все механизмы шахт.

На этом совещании одна из бригад слесарей взяла шефство над врубовой „Сискол" и „Джефри" Кемеровского пласта. Слесаря обязались улучшить качество производимого ремонта этим механизмам и помочь машинистам поставить в забоях врубовку так, чтобы она работала с полной нагрузкой.

Через газету «Кузбасс» ждем ответа на наш вызов от слесарей и электриков химического и механического заводов.

Красавин, Усков, Ольгов, Елшик

Коксовики смены Сотникова не имеют поломок

Борясь за правильное использование механизмов, за полную их нагрузку, в течение марта у нас, в смене Сотникова коксовых печей, не было ни одной поломки машин.

Наша смена несет ответственность за все машины, которые находятся в ее распоряжении. О всех ненормальностях и грозящих поломок мы своевременно сообщаем администрации цеха для предотвращения остановок.

В нашей смене с первого марта каждый рабочий прикреплен к тому или иному участку работы и несет за него полную ответственность и по окончании пятидневки на сменном собрании каждый рабочий отчитывается о своей работе.

Электрики и слесаря еще не борются за качество ремонта. Нередки случаи, когда из-за плохо проведенного ремонта сменам снова приходится делать простои. **Вследствие отсутствия планово-предупредительного ремонта машины ремонтируют от случая к случаю**, тогда, когда машина остановится. На тушителе первой батареи электриками заменялся мотор, при чем мотор сменили, а сопротивление осталось прежнее, вследствие чего загорелся трансформатор, а до этого при пуске машин выбрасывало автомат. Таких примеров можно привести много и только из-за этих причин у нас бывают остановки.

Мы поддерживаем предложение смены Струковского о выдаче на все механизмы к 20 апреля паспортов планово-предупредительного ремонта и требуем от представителя заводского ПС тов. Коврягина обсудить этот вопрос на ближайшем производственном совещании, разработать систему паспортов и выдать их на каждый механизм.

Борясь за снижение влаги в коксе мы довели ее до пяти процентов. Сейчас в борьбе за понижение зольности кокса мы обязали каждого моториста строго следить за чистотой отбивки планы с лапорта, очистки головки печи при подымании лапорта.

Цехком коксовых печей должен провести беседы с рабочими всех смен по вопросам снижения зольности. Нужно чтобы каждый рабочий знал какую роль играет снижение 1 процента зольности в коксе на 1 тонну чугуна.

Носковец, Русакова, Городовенко, Кизезулин

КЕМЕРОВО 15 апреля

Самодеятельные товарищеские огороды получили в текущем году в городе более широкое развитие, чем в прошлом году. Сотни рабочих семей в порядке товарищеского об'единения стремятся к засеву приогородных участков овощами, чтобы создать для себя фонд дополнительного снабжения.

Эта рабочая инициатива должна быть поддержана всеми организациями.

Бюро горкома в резолюции от 3 апреля по вопросу о самодеятельных огородах предложило профсоюзным и партийным организациям завершить работу по оформлению огородных товариществ к 10-му апреля. Ряд организаций, однако, этот срок не выдержали, чем затруднили подготовку товариществ к севу, их самодеятельность в сборе семян, хранении отходов от картофеля, годных для засева и организацию экономного расходования картофеля.

Весьма короткий срок остался до начала сева. Задача заключается в том, чтобы в ближайшие дни закончить работу по организационному оформлению товариществ. При этом необходимо иметь ввиду указание бюро горкома о том, что товарищества следует создавать не громоздкие, примерно в 50 семейств, допуская исключения лишь в тех случаях, когда в одном товариществе организуются рабочие одного небольшого цеха.

Оформлением товариществ, естественно, не заканчивается процесс подготовки к севу. Профсоюзным и партийным организациям надо будет оказать помощь товариществам в организации труда и установлении учета трудодней, мобилизации семян, в привлечении помощи тягловой силой со стороны предприятия. Эти все вопросы приобретают тем важное значение, что времени осталось мало, и разрешить их надо форсированным порядком.

Не подменяя правлений товариществ, но оказывая им активнейшую поддержку, профсоюзы должны помочь в разработке планов засева самодеятельных огородов, в разработке графика использования рабочей силы таким образом, чтобы оно (использование) не шло в разрез с интересами производства, чтобы учесть возможность использования на огородах труда вторых и третьих членов семьи.

У нас имеются все возможности успешно провести в городе огородную кампанию. Необходимейшее условие к этому—кампанию организовать.

ВЫЖИГ КОКСА ЗА 13-е АПРЕЛЯ

854 тонны	160 печей	98,7 проц.

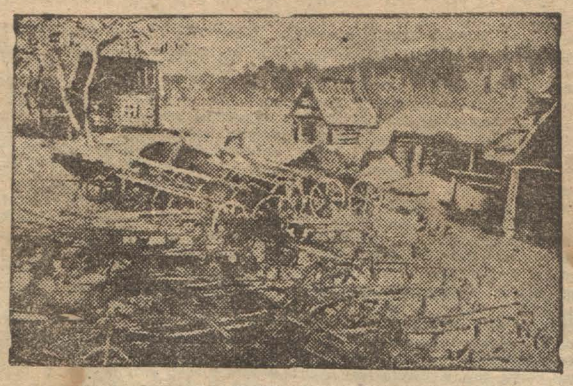

В совхозе „Горняк" подготовлены плуги к началу посевной.

ВСЮ РАБОТУ ПО ПОДГОТОВКЕ К СЕВУ ПЕРЕНЕСТИ В БРИГАДЫ

В мазуровских колхозах этого еще нет, там ограничились формальным составлением бригад, которые до сих пор не знают где и как они будут работать

Каждой бригаде—производственный план

ЦК партии в своем постановлении от 4-го февраля указало, что «важнейшим звеном в организации труда в колхозе должна стать бригада».

В колхозах Мазуровского сельсовета не уяснили себе важности проведения в жизнь этого решения и организация бригад не закончена до сего времени.

В отдельных колхозах («Кузбасс» и им. Молотова) бригады организованы формально. До сих пор не закреплены колхозники, намеченные в ту или иную бригаду и они на сегодня не знают кто куда прикреплен и кто за что должен нести ответственность.

Производственный план до бригад и каждого колхозника не доведен, не доведены нормы выработки и оценка по трудодням.

В колхозы еще в январе прибыла агроном Гаранина по проведению курсов огородников и составлению производственных и рабочих планов. Пробыв 2 с лишним месяца, она ни в одном колхозе не закончила составление рабочих планов.

До сего времени не начата работа по прикреплению инвентаря, сбруи, лошадей, семян к бригадам и группам. Соцсоревнование и ударничество во всех колхозах не развернуто. Ни в стенгазете, ни на красной доске не увидишь кто идет впереди по подготовке к севу и кто отстает.

Имеется изба-читальня и радиоустановка на 40 точек. Избу-читальню превратили в овощехранилище, где за последнее время занялись переборкой картофеля на семена.

Шесть условий тов. Сталина, постановление ЦК ВКП(б) от 4-го февраля и постановление Колхозцентра в колхозной массе не проработаны. Обезличка и бесхозяйственность имеют в колхозах почетное место, в особенности в артели «Кузбасс».

Партийная и комсомольская ячейки по подготовке к севу абсолютно ничего не сделали.

Всю работу по подготовке к севу сейчас-же нужно перенести в бригады.

Н.

Артамонов развалил культработу

При сельхозартели «Кузбасс» Мазуровского сельсовета имеется изба-читальня, в которой культурно-просветительная работа не ведется уже 5 месяцев.

Высланный на должность избача от шефов (Коксострой) тов. Артамонов работает спустя рукава. Работа по подготовке к весенней посевной кампании избой-читальней не проводится, перевыборы правлений колхозов в стенгазете не освещаются. Работа добровольных обществ не оживлена.

Имеющийся радиоузел молчит, трансляция по квартирам не налажена. Затраченные средства на покупку батарей существуют только для избача Артамонова, установившего в своей квартире над койкой репродуктор, а то, что колхозники не слушают радиопередачу уже 6 месяцев, это его не касается.

Колхозник

УДАЛИВ ЗОЛУ ИЗ ДОБЫВАЕМЫХ УГЛЕЙ ДАДИМ ДОМНАМ ЛУЧШЕГО КАЧЕСТВА КОКС

В результате борьбы за качество угля угольщики шахт в марте довели зольность до 12,41 проц.

18 апреля на руднике открывается конференция по качеству угля

Угольщики рудника в борьбе за качество ежемесячно снижают зольность углей, идущих на коксование.

Если в январе зольность по руднику была 13,44 процента, то в феврале 13,09 проц. В марте качественные показатели еще лучше, **зольность выданных углей была 12,41 проц.** Снижение зольности в марте является результатом реализации одного из шести указаний т. Сталина.

За первую пятидневку апреля зола в добываемых углях составляет 11,7 проц. Этот показатель говорит о том, что угольщики борясь за качество, довели золу в углях ниже стандартной. Для закрепления достигнутых успехов по качеству угля, 18 апреля на руднике открывается конференция по зольности.

В связи с проходящим Всекузбасским рейдом группа специалистов участников рейда, сейчас закончила составление плана по переводу кемеровских коксохимических установок на местные угли. В плане работ этой группы выдвинуты вопросы форсирования эксплоатации пласта «Нового», Пионерской шахты, выемка нижней пачки Волковского пласта и снижения зольности углей Кемеровского пласта.

Рабочие и инженерно-технические работники рудника выдвигают перед Кузбассуглем вопрос о постройке в конце второго квартала обогатительной фабрики.

Все эти вопросы будут обсуждены на предстоящей конференции. Кроме того, со стороны руководства шахт и инженерно-технических работников принимаются все меры к полному выполнению предложений бригады ВСНХ. По линии шахткома в раскомандировках и на шахтовых производственных совещаниях обсуждаются выдвигаемые бригадами угольщиков предложения по снижению зольности и обсуждаются тезисы к рудничной конференции по зольности.

Рудоуправление обязало хозяйственное руководство всех шахт в пятидневный срок упорядочить существующую бригадную систему со строгим подразделением на смены, введя дополнительные бирки для каждой бригады марки „Грязевой".

Руководству шахт также предложено прекратить спуск в шахту не очищенных шахтовых вагончиков.

Руководству шахты «Пионер» в трехдневный срок предложено обеспечить бракераж площадкой на эстокаде для контрольных просевов, установив твердую бригадную систему по бригадам.

С первого апреля по трем шахтам для административно-технических работников шахт введена система скидки и надбавок за качество выдаваемого угля.

К первому мая качественные показатели рудника должны быть выше, чем в марте, к этому сейчас имеются все возможности.

Дать зольность углей ниже стандартной — это значит полностью выполнить одно из решений 17 партконференции.

Халин

Приберите железо

Около железнодорожного пути, проложенного через Нахаловку химзавода к Мостострою в лужах воды ржавеют две железных рамы и шесть пар колес от ж. д. платформ. Их можно использовать для ремонта в качестве запасных частей, кроме того они могут могут быть использованы как утильсырье.

Железнодорожная администрация должна проявить хозяйственность и прибрать разбросанные части.

Байков.

Ударник 1-й Щегловской т. Верисин. Выполняет задание на 150 проц.

ДАТЬ К ПЕРВОМУ МАЯ ЛУЧШИЕ ПОКАЗАТЕЛИ ПО ЭКОНОМИИ ТОПЛИВА И ПРОБЕГАМ

решили машинисты паровоза 4570

Коксохимкомбинат продолжает часами задерживать под выгрузкой вагоны

За первую декаду апреля некоторые организации города на разгрузке груза имеют экономию во времени. Но сказать этого про химзавод нельзя. Под погрузкой вагоны на заводе продолжают стоять часами. Если по договору на разгрузку одного вагона определено четыре часа, то на химзаводе каждый из 348 вагонов, поданных за декаду в апреле, загружался в среднем 7, 2 часа.

Неисправным в этом отношении и Коксострой. Поданные для него 13 вагонов, каждый разгружался в пять с половиной часов, тогда как договором на разгрузку определено три часа.

Полученные за декаду Энергострое 11 вагонов были разгружены каждый за три часа. На разгрузке было сэкономлено 11 часов.

Сибстройпуть полученные 37 вагонов не задержали ни на час, вагоны были разгружены во время..

Шахтострой также имеет экономию во времени, полученные им 9 вагонов были разгружены не в 36 часов, а в 27.

Еще больше сократил время на разгрузке вагонов Цинкстрой. Вместо установленных четырех часов на разгрузку вагона, было затрачено только два часа. Шесть вагонов, поступивших за декаду были разгружены в 12 часов, вместо определенных 24 часов.

Во время производят разгрузку и мехзавод, все четыре вагона не задержались ни на минуту.

Хорошую работу показывает сама станция. Бригады грузчиков, переведенные на сдельную оплату труда, повысили производительность и вагоны под разгрузкой стоят меньше, чем определено нормой. Каждый вагон разгружался в первую декаду апреля за 2 часа, вместо установленных трех часов.

Итоги мартовской работы бригад грузчиков товарного двора станции говорят о том, что бригады на деле включились в соревнование за сокращение простоев вагонов.

Бригада грузчиков Леонтьева в количестве шести человек за март свое задание выполнила на 155 процентов В марте наравне с борьбой за повышение производительности труда, бригада боролась с прогулами и опозданиями.

Грузчики бригады Остапова в порядке соцсоревнования и ударничества добились также хороших показателей, за март задание ими выполнено на 154 процента. Бригада также не имеет в марте ни одного прогула.

Отстают в работе от первых двух остальные две бригады Плющина и Никитина, хотя и они имеют перевыполнение своего задания Грузчики бригады Плющина имеют выполнение на 110 процентов, а бригада Никитина на 105 проц. Это показывает, что бригады не боролись за повышение производительности труда и даже имеют прогулы.

При выполнении апрельского задания не должно быть отстающих бригад.

Шмаков

Паровоз 4570 к первому мая решил показать образцы работы

Маневровые работы на станции Кемерово производят три паровоза. В результате соревнования паровозы за первую декаду апреля имеют некоторые достижения. По заданию определено в час обрабатывать 13 вагонов, фактически же эта норма паровозниками была увеличена на 17 вагонов в час.

Паровозная бригада, обслуживающая паровоз № 4570 состоящая из машинистов Костина, Беспалова и Попова и помощников машинистов Афанасьева, Ющенко, Бельского А. взяла на себя обязательства дать к маю лучшие показатели по экономии топлива и смазочных материалов. Бригада ведет борьбу за чистоту паровоза и проводит планово предупредительный ремонт.

Твердо проводя эти мероприятия бригада сумеет разрешить поставленную транспортниками задачу—не допускать ни одного часа простоя вагонов и лишних пробегов.

Ш.

Предотвратите катастрофу

На 35 километре Кемеровской ж. д. ветке еще в августе 31 года был устроен раз'езд, но несмотря на это, население прилегающих деревень, а также рабочие шахты «Пионер» переезжают линию, где им вздумается. В зимнее время подводами рвали провода, сейчас разрушают полотно дороги, что может привести к катастрофе. Имеющийся путевой сторож ничего не может сделать. За задержку подвод его даже хотели избить, не помогают и штрафы.

Администрация шахты, а также и горсовет должны принять конкретные меры к нарушающим правила переезда через линию.

Анисимов

ВТОРОЙ ДЕНЬ ШАХТА ПИОНЕР НА 100 ПРОЦ. ВЫПОЛНЯЕТ ЗАДАНИЕ

За 13 апреля шахта выдала 289 тонн угля

За 13 апреля Кемеровский пласт выдал угля еще больше, чем на кануне. Выполнение планового задания пластом доведено до 125,4 процента или выдано было 627 тонн.

Не мог удержать достигнутых результатов Владимировский пласт. За 13 апреля он задание выполнил на 36,3 проц., выдав 193 тонны, или на 37 тонн меньше, чем за предыдущий день.

Лутугинцы и за 13 апреля не перевыполнили задание, выдав 98 тонн, или к плану 116,6 проц.

По Центральной шахте добыто всего угля 963 тонны, т. е. суточное задание выполнено на 96,3 п.

Диагональная шахта за 13 апреля выполнила задание на 105,8 процента, выдав 363 тонны.

Второй день шахта „Пионер" выполняет на сто процентов свое задание, выдавая по 283 тонны.

Общерудничная добыча за 13 апреля составляет 1615 тонн, или 99,3 процента.

НА 19 ДНЕЙ РАНЬШЕ СРОКА ЗАКОНЧЕНЫ БЕТОННЫЕ РАБОТЫ НА ШЛАМОВЫХ

Положив в основу работы решение 17 партконференции бригады бетонщиков показали образцы ударной работы

К ПЕРВОМУ МАЯ ЗАКОНЧИТЬ БЕТОНИРОВКУ КОКСОСОРТИРОВКИ

Вступая во второй квартал рабочие первого участка стройки коксового, дали обязательство ударной работой к сроку закончить об'екты коксового блока. 11 апреля на шламовых отстойниках рабкоровские бригады бетонщиков закончили кладку бетона.

По плану строительных работ бетонировка должна быть закончена к первому мая, но бригады бетонщиков, об'явив соревнование, на 19 дней раньше срока закончили работы.

Об'явив в газете „Кузбасс" рекорд по замесам бригада Мазурова первую десятидневку апреля закончила с выполнением на 116 п., бригада Чикунова на 108 проц., Смирнова на 99 проц., и бригада Настенко на 91 процент.

К концу последней пятидневки у бригад было 105 часов простоя. Вследствие слабой перестроенности работе пятого участка стройки последний несвоевременно подавал к бетономешалкам гравий, а также была задержка из-за отсутствия воды и электросвета.

Но бригады не останавливались перед этими трудностями большевистской настойчивостью добивались досрочного окончания бетонировки на шламовых отстойниках.

При помощи газеты «Кузбасс» участок сумел перестроить свою работу и провел прикрепления бригад к определенным об'ектам стройки.

С окончанием работ на шламовых бригады бетонщиков переброшены на бетонировку башни тушения и пути коксозытателя. На этих об'ектах бригады также должны показать образцы работы и досрочно окончить бетонирование.

Треугольник участка: Баранов, Пасынков. Днищук

На коксосортировке начали кладку бетона

На третьем строительном участке с 13 апреля приступили к бетонным работам на коксосортировке. Работа организована в три смены. В первую смену будет работать бригада Чеботарева, во вторую бригада Ядовка и в третью бригада Лукина.

Срок окончания работы установлен к первому мая. На бригадных собраниях этот срок принят и дано обязательство к первому мая закончить работы.

Для производства бетонных работ этого об'екта потребуется цемент с Вольских заводов, Когда бригады проверили наличие этого цемента на стройке оказалось, что его имеется в запасе только на три дня.

Руководство строительства заверило бригады, что 300 тонн этого цемента будет на днях получено.

Чтобы обеспечить полный ход бетонных работ хозяйственное руководство стройки не должно успокаиваться на том, что цемент прибудет, а должно принимать более энергичные меры к тому, чтобы цемент не задерживался в дороге.

Чеботарев, Ядовка, Лукин.

СЕГОДНЯ ЗРК „ГОРНЯК" НАЧАЛ ПРИМЕНЯТЬ ОПЫТЫ АНЖЕРКИ В ОБСЛУЖИВАНИИ ГОРНЯКОВ

Правильное применение этого опыта приближает торговлю к потребителю, ликвидирует обезличку в торговле и избавляет потребителя от очередей

До сих пор вся наша кооперативная система работает старыми методами в части обслуживания потребителя. Если и вводился целый ряд мероприятий, то они в основном не изменяли методы доведения товаров до потребителя: одинаково потребителю приходилось итти в магазин буквально за каждой мелочью и к стыду кооператоров, простаивать в очередях.

Кроме того, продавец, стоящий за прилавком, обслуживал потребителя, не зная характер работы этого потребителя, иногда даже не зная кто это ударник или нет, где он работает. С другой стороны потребитель точно также, покупая товар в магазине, при всяких недоразумениях в цене, в весе, в качестве товара спрашивал не с продавца, продавшего ему товар, а с магазина, таким образом получалась полнейшая обезличка, не говоря уже о том, что при этом положении получается, что не кооперация для пайщика, а наоборот.

С 15 апреля ЗРК «Горняк» на основе проделанной работы Анжерским ЗРК приступает к проведению нового опыта обслуживания угольщиков, который вкорне изменит взаимоотношение продавца с покупателем.

Для начала ЗРК берет обслуживать один район с тем, чтобы постепенно этот опыт осуществить на всем Кемрудвике.

Дело сводится к следующему: в районе, который будет обслужен новым методом, будет одна база, в штате которой будет два продавца, так называемые коробейники. Каждый продавец обслуживает 120—130 семейств. При чем, он за этими семействами закрепляется и должен будет в течении трех четырех дней посетить каждое семейство и предложить на дому все имеющие товары. Потребитель дает ему заказ на товар и в установленные часы (когда удобно потребителю) товар доставляется на дом. Этим уже достигается избавление потребителя от ходьбы в магазин, от стояния в очереди и кроме того, здесь уже потребитель знает своего продавца и при всяком недоразумении указывает на определенное лицо. Продавец точно также изучает своего потребителя, кто он и где он работает, ударник он или нет, когда он занят и кроме того он изучает спрос потребителя.

При этом коробейник должен быть не только продавцом, но и массовиком, т. к. через него проводится вся массовая работа, мобилизация средств и ряд других мероприятий.

В части рабочего контроля, организуется контроль над базой и работой коробейников. Все эти мероприятия конечно не лишают возможности потребителя по его желанию самому обращаться в магазин или базу, но опыт Анжерского ЗРК уже показал, что при хорошей постановке работы потребитель дает заказ на все товары вплоть до готового платья и обуви. Это мероприятие в корне перестраивает работу кооперации, но нужна помощь всех рудничных организаций в части раз'яснительной работы среди пайщиков, а коллектив ЗРК должен дать лучшие силы на эту работу, с тем, чтобы этот опыт был проведен образцово и в дальнейшем был перенесен на весь рудник.

Н. М.

В НАШ ВЕК, ПРИ НАШИХ ТЕМПАХ, НЕЛЬЗЯ НЕ РАБОТАТЬ НАД ПОВЫШЕНИЕМ СВОЕГО ТЕОРЕТИЧЕСКОГО УРОВНЯ. КТО НЕ РАСТЕТ, ТОГО СОБЫТИЯ НЕИЗБЕЖНО ОБГОНЯЮТ

(Постышев)

ПЛАН ПРОВЕДЕНИЯ смотра марксистско-ленинского воспитания в Кемеровской организации

1. В целях создания решительного перелома в постановке работы и руководства марксистско-ленинским воспитанием, повышения качества и идейно-политической выдержанности партийной учебы, в соответствии с задачами, поставленными в решениях 17-й всесоюзной и 1-й краевой партийной конференции, **о 15-го апреля по 1-е мая с-г. провести массовый смотр работы сети партийного просвещения.**

Смотр должен явиться широкой массовой политической кампанией и важнейшим рычагом в мобилизации всей партийной и комсомольской организации на улучшение качества работы школ, кружков, повышения идейно-политического уровня пропаганды и дальнейшего развертывания марксистско-ленинского воспитания под лозунгом 100-процентного охвата кандидатов партии и членов.

2. На очередных заседаниях партийных коллективов и ячеек проработать постановление Крайкома от 13-III с-г. и постановление бюро горкома от 26-III с-г., наметить конкретные мероприятия по реализации этих решений.

3. На бюро парткомов выделить комиссии по проведению смотра под руководством секретарей парткомов, обязав их разработать конкретные планы, увязав их с планом гор. комитета.

4. На собраниях партгрупп поставить индивидуальные отчеты коммунистов об овладении марксистско-ленинской теорией и осуществления авангардной роли коммунистами (подвести итоги результатов этой кампании).

5. С 15-го апреля по 27-е апреля провести рейд — поход за лучшую школу и за лучшее руководство ячейкой. С этой целью мобилизовать 40 человек руководящего городского актива, прикрепив их к школам и кружкам до конца смотра.

6. С 15-го апреля по 19-е с. г. провести перекличку парткомов и школ по радио и через газету „Кузбасс", в следующем порядке: 15-го апреля — коксохимкомбината — Кемрудник;

2) яч. Промсоюза кирзавод, —16 апреля с. г., Кузбассжилстрой—мехзавод, яч. ЦРК—горсно;

3) 17-го апреля—Энергстрой—углеразведка, столярка—Стройпуть;

4) 18-го апреля—доклад по радио зав. сектором т. Гольдман;

5) 19 апреля—доклад ректора Комвуза—Абросимова;

6) 18-го апреля выпустить специальный номер газеты — плакат однодневники, художественное оформление и содержание подготовить тов. Смирнову и Голубчику.

7. К 17 апреля выпустить лозунги в количестве 2.000 экземпляров. Поручить тов. Гольдман к 14-му апреля представить текст лозунгов и договориться о их печатании в типографии.

8. 27 апреля по всем парткомам и коллективам, а также отдельными ячейками проводятся слеты ударников марксистско-ленинской учебы с подведением итогов смотра и премирования лучших ударников, лучших школ, ячеек и пропагандистов.

Культпропу горкома выделить из бюджета партпросвещения 1500 руб. для премирования.

9. Тов. Комарову и Смирнову к 18 апреля представить проект на утверждение комиссии об установлении премий.

10. Одним из важнейших моментов смотра должно явиться изучение причин слабой работы сети и выявления лучших образцов по работе марксистско-ленинского воспитания. Отсюда вытекает необходимость обобщения предложений слушателей о работе школ и улучшения руководства школами со стороны ячеек. Для сбора всех этих предложений, обобщения и систематическую дачу в газету „Кузбасс", а также в газету „Совсибирь" материалы, по смотру выделить бригаду квалифицированных пропагандистов в составе 3-х человек. Тов. Шоло хова, Гольдман и Бычкова — возложить на них ответственность за систематическое освещение в печати хода смотра.

11. 15 апреля проводится инструктивное совещание всех пропагандистов сети партийного просвещения о проведении смотра (за проведение этого совещания возложить ответственность на тов. Гольдман).

12. На всех школах 17 апреля проработать план и задачи проведения смотра в районе, на этих занятиях школы должны принять конкретные мероприятия по участию в смотре и в проверке выполнения соцдоговоров. Также выдвинуть кандидатуры лучших ударников марксистско-ленинской учебы для премирования.

13. 30-го апреля 1932 года на торжественных собраниях парткомов и коллективов должны быть заслушаны рапорта лучших школ и лучших ячеек в постановке марксистско-ленинской учебы.

14. 1-го мая в газете „Кузбасс" дается рапорт городского комитета партии о достижениях марксистско-ленинской учебы и телеграфно посылается в „Совсибирь".

15. Парткомы и коллективы, каждую пятидневку дают оперативные сводки о ходе смотра марксистско-ленинской учебы.

16. С 15 открыть двухмесячные курсы подготовки пропагандистов на 50 человек, с освобождением на время учебы от производства и полуторамесячные курсы секретарей.

17. 1-го мая провести открытие дома коммунистического воспитания. На открытие вызвать из края докладчика.

Ликвидация неграмотности по ПВО и ВХД в ячейках ОСО— основная задача

Основной и неотложной задачей в работе ячеек ОСО на сегодняшний день является ликвидация неграмотности по противо-воздушной обороне и военно-химическому делу, чего мы до сего времени не имеем. Для этого необходимо иметь в низовых ячейках ОСО достаточно подготовленных руководителей военно-химотдела. Гор ОСОавиахим с 1 апреля 1932 года по 15 мая 1932 г. открывает курсы нештатных химинструкторов с таким расчетом, чтобы выпуск обеспечил ликвидацию неграмотности ВХД в низовых ячейках ОСО и развертывание работы по ПВО среди гражданского населения.

Н. Липовицкий.

НУЖНО ТАКОЕ СОКРАЩЕНИЕ ВООРУЖЕНИЙ КОТОРОЕ ПОЧУВСТВОВАЛИ БЫ НЕ ТОЛЬКО МИНИСТРЫ ФИНАНСОВ И НАЛОГОПЛАТЕЛЬЩИКИ, НО И ГЕНЕРАЛЬНЫЕ ШТАБЫ

Речь т. Литвинова на конференции по разоружению

ЖЕНЕВА 12. (ТАСС) На заседании генеральной комиссии, начавшей дискуссию по первой статье проекта конференции, Литвинов выступил с речью. Ссылаясь на внесенную им поправку к первой статье проекта конвенции, Литвинов раз'ясняет смысл этой поправки, останавливаясь не только на самой статье, но и дальнейшем развитии и уточнении этой статьи, как это мыслится советской делегацией.

Мне кажется, говорит Литвинов, своими предыдущими заявлениями на пленуме конференции и генеральной комиссии я с достаточной ясностью показал направление, по которому идут усилия советской делегации. Эти усилия метят в одну цель, а именно, в цель действительной организации прочного мира между народами и лишения государств возможности вести между собой войну. Имея эту цель ввиду, советская делегация внесла предложение о полном разоружении, которое однако конференцией отклонено. Она отклонила от себя задачу, разрешение которой сделало бы конференцию действительной эпохиальной и выделило бы ее из всех международных конференций, которые когда либо существовали, а главное отвечала бы требованиям и чаяниям народов.

Конференция, начиная теперь новый этап своей работы, ставит себе неизмеримо более скромную задачу частичного разоружения. Никакое сокращение вооружений, как количественное, так и качественное, не может иметь своим результатом уничтожение или отказ от войны

Советская делегация может предлагать лишь такое сокращение вооружений, которое могло бы считаться началом и первым существенным этапом полного разоружения с тем чтобы остальные этапы следовали после минимальных интервалов. Более того, советская делегация придает особенное значение такому первоначальному сокращению вооружений, которое уже в ближайшее время по крайней мере затруднило бы ведение войн (пропуск).

Лимитация (ограничение) вооружений отвергается советской делегацией уже потому, что она не только не является шагом вперед по пути разоружения, но и ни в какой мере не умаляет ни возможностей, ни ужасов войны. Лимитация вооружений на существующем уровне могла бы при известных условиях отразиться на ограничении военных бюджетов. По всем этим соображениям советская делегация предлагает раз навсегда покончить с эвиками, вытекающими из одновременного употребления терминов „лимитация" и „сокращение".

Сокращать значит также лимитировать, но лимитировать не значит сокращать. Вот почему мы предлагаем впредь пользоваться на конференции только термином „сокращение" и применять только этот термин в первой статье конвенции и во всем тексте конвенции. Но не всякое сокращение заслуживает этого названия.

> Необходимо такое сокращение которое было бы всем понятно как действительное начало разоружения Необходимо такое сокращение, которое остро почувствовали бы не только министры финансов и налогоплательщики, но и генеральные штабы. Необходимо такое сокращение, которое спутало бы все стратегические планы и которое, таким образом, затруднило бы хотя бы на ближайшие годы подготовку ведения войн.

На первый взгляд может показаться даже странным, что мы предлагаем правительствам затруднить работу собственных органов. Но эта странность вытекает из противоречивого положения, получившегося благодаря тому что с одной стороны все государства заявляют о своей преданности делу мира и формально отказываются от войны, а с другой стороны эти же государства отказываются от упразднения армий, существующих только для целей войны.

Именно поэтому мы настаиваем на таком сокращении вооружений, которое коснулось бы решительно всех его элементов. Сокращение это должно распространиться на общую численность армий, войска расположенные в метрополии и колониях, на количество организованных войсковых соединений и обученные резервы. Это сокращение численности должно сопровождаться с прямым сокращением всех видов материальной части боевых припасов. Отсюда вытекает наше второе предложение конференции—постановить не только о сокращении вооружений но и о существенном сокращении их. Перед нами однако встает вопрос о методах сокращения. Методов на мой взгляд только два. Первый состоит в том, чтобы установить индивидуально для каждого государства численное и процентное сокращение вооруженных сил с учетом его географического положения, численности населения, протяженности границ и множества других факторов, обобщаемых обычно словом „безопасность". Если при нять во внимание, что такого рода вопросы не могут решаться большинством голосов и что необходимо согласие всех заинтересованных в каждом отдельном случае государств, то станут совершенно очевидным непрактичность и неосуществимость этого метода Я должен оговориться, что вы сказываясь против индивидуального метода сокращения советская делегация отнюдь не руководствуется эгоистическими и национальными интересами.

Если бы советская делегация стремилась к изменению соотношений вооружений в пользу представляемого ею государства, то она ничего лучшего не желала бы как сокращение на основе учета фактов безопасности. В этом случае вам всем совершенно понятно, что мне было бы нетрудно доказать на основе факторов протяжения границ, численности населения, отсутствия военных союзов, враждебного отношения других государств и сети путей сообщения необходимость не уменьшения обороноспособности страны, мною представленной, в особенности в настоящий момент ввиду возможной опасности, с которой может быть связано положение моей страны в связи с развитием событий на Дальнем Востоке **Но советская делегация на конференции видит свою задачу не в этом, а в нахождении такого метода сокращений, который не меняя бы существующего соотношения сил, был бы об'ективно справедлив и поэтому вызывал бы поменьше споров.**

Таким методом может быть только метод пропорционального сокращения вооружений. Только такой метод не несет никакого ущерба и не принесет выгоды ни одному государству. Соотношение сил останется прежним, а выигрыш будет общий, одинаковый для всех (пропуск)

> Итак третье предложение, вытекающее из сказанного мною, есть пропорциональное сокращение вооружений.

Мы считаем, однако, несправедливым абсолютно строгое проведение принципа пропорциональности одинаковое применение его ко всем государствам, как чрезвычайно могущественным, так и наиболее слабым.

Мы поэтому находим возможным допустить дифференцированное применение принципа пропорциональности и подразделяем государства на три группы. К первой группе мы относим государства, имеющие армии численностью не выше 30 тысяч, каковые могут быть совершенно освобождены в ближайшее время от сокращений. Ко второй группе относятся государства с армией численностью от 30 тысяч до 200 тысяч человек, которые должны сокращать свои армии в прогрессивной пропорции, согласно представленной советской делегацией диаграмме. Так например, армия до 50 тысяч человек должна будет сократиться приблизительно на 5 процентов, армия до 100 тысяч человек—на 20 процентов 140 тысяч человек—35 процентов, 170 тысяч—40 процентов и так далее. К третьей группе относятся государства с сухопутными армиями численностью от 200 тысяч человек и выше, которые подлежат сокращению на 50 процентов. Вы видите, что при выбранных нами цифрах, армия представляемого нами государства попадает в категорию подлежащих наибольшему сокращению—на 50 процентов.

> Я этим отнюдь не хочу сказать, что армия советского государства, как численно большая, также является агрессивной угрозой, как армии больших империалистических государств. Отнюдь нет, ибо советское государство не преследует и по самой своей природе не может преследовать никаких империалистических целей, не стремится к завоеванию новых территорий и колоний, не ищет мандатов к чужим территориям, не посылало и не посылает своих войск на чужие территории для защиты своих граждан, или так называемых национальных интересов.

Я только по об'ективному математическому признаку включаю мою страну в группу государств, армии которых подлежат максимальному сокращению.

Я говорил о сухопутных армиях, но этот же принцип с другими цифрами мы кладем в основу сокращения морских и воздушных сил по соответственной схеме (пропуск вследствие искажения телеграфа).

В соответствии со сказанным мною, советская делегация предлагает принять первую статью проекта конвенции в следующей редакции: „Осуществить общественное сокращение ныне существующих вооружений по прогрессивно-пропорциональному методу, как это предусмотрено настоящей конвенцией". (пропуск вследствие искажения телеграфа)

Эта статья имеет ввиду количественное сокращение вооружений, но она отнюдь не исключает и качественного сокращения, или упразднения вооружений. Она таким образом нисколько не находится в противоречии с предложениями, которые были предметом дискуссии на вчерашнем заседании генеральной комиссии (т. Литвинов имеет ввиду американские предложения). Пользуясь случаем, чтобы отметить, что я не имею никаких возражений против этих предложений, тем более, что они были сделаны самой советской делегацией еще в подготовительной комиссии Внесенный ею проект конвенции предусматривал полное уничтожение как газовой войны, так и танковой. Что же касается тяжелой артиллерии, то мы предлагали уничтожить ее калибром значительно ниже 150 миллиметров. Мы и теперь будем предлагать снизить калибр тем более, что уже в настоящее время в военной литературе можно найти описание орудий 150 м/м которые могут бить на расстояние 26 км. выбрасывая снаряды весом в 50 килограмм

Генеральная комиссия как будто решила после пасхального перерыва заняться вплотную вопросом разоружения. Она должна теперь оправдать выданный ею вексель, но она это сделает лишь тогда, когда она приступит к разрешению основных больших вопросов разоружения. Надо признать, что первые два месяца конференции только ходила вокруг да около этих вопросов. Она решила один большой вопрос о полном разоружении к сожалению отрицательно.

Перед конференцией стоит теперь вопрос также огромной важности, она должна дать на него прямой ответ, а именно ответить на вопрос—согласны ли представленные здесь государства хоть частично сократить и существенно сократить свои вооружения. Если ответ последует отрицательный, то не удачу конференции нельзя скрыть никакими побочными резолюциями и решениями о моральном разоружении. о безопасности даже об упразднении того или иного вида оружия.

От редакции: Помещаемая выше речь тов. Литвинова изобилует массой пропусков вследствие того, что она получена редакцией в безобразно искаженном виде, при чем эти искажения введены телеграфом в систему.

Просьбы со стороны редакции об улучшении качества передачи телеграмм на работников телеграфа не действуют. У нас есть основания утверждать, что данная речь искажена на линии Новосибирск—Кемерово, т. е. исказил ее Новосибирский телеграф, а принимавшая ее бодистка Сихворт и наклейщица Яшина не потрудились потребовать более добросовестной передачи телеграммы.

Мы считаем, что этот факт настолько безобразен, что должен повлечь за собой немедленное вмешательство РКИ

На конференции по размещению производительных сил УКК

СИБИРСКАЯ ЧАСТЬ УКК В 1933—1937 г. г.

Мощность Кемеровской ТЭЦ будет доведена до 600 тысяч киловатт

МОСКВА, 10. (ТАСС).

С содокладом о перспективах развития Западной Сибири во втором пятилетии выступил т. Богуславский.

Вторую пятилетку Западной Сибири, определяют — уголь, металл, химия, жидкое топливо, марганец, алюминий, лес, лесохимия и сельское хозяйство

Говоря о социально-бытовом строительстве тов. Богуславский указал, что в плане второй пятилетки в Западной Сибири намечается строительство четырех хлопчато-бумажных фабрик общей мощностью в 750 млн метров, суконных—мощностью 209 млн. метров, обувных с производительностью в 18 млн. пар кожаной и 5 млн. пар валяной обуви, несколько трикотажных, швейных, льно-ткацких фабрик, 6 лесных комбинатов, 10 сахарных заводов, ряд маслобойных и сыроваренных заводов. Жилфонд Западной Сибири увеличивается с 5 млн. квадратных метров до 23 млн. квадратных метров. Увеличение посевной площади намечается за пятилетие с 8 млн. га в 1932 году до 16 млн. га в 1937 году. Колоссальное развитие получают технические культуры (лен, подсолнух, свекла). Тракторный парк доводится в 1937 году до миллиона тракторных сил. Огромный размах получает строительство пригородных хозяйств, которые будут электрифицированы.

Переходя к промышленности, тов. Богуславский указывает, что на основе директив 17 партконференции наибольшее развитие получает угольная промышленность. Запсибкрайплан намечает довести добычу угля в Западной Сибири до 80—85 млн. тонн, исходя из потребности У К в угле, которая к концу второго пятилетия достигнет до 154 млн. тонн. Запсибкрайплан запроектировал некоторую дополнительную мощность, ибо нельзя оставлять без резерва комбинат, расположенный на протяжении нескольких тысяч километров.

Производство магния проектируется в Барнаульском комбинате на базе Кулундинских озер.

Производство кокса определяется в 6 млн. тонн, в том числе 2 млн. тонн для вывоза.

Запроектировано пустить в перегонку 16 млн. тонн углей, которые дадут —730 т. тонн светлых нефтепродуктов, свыше миллиона тонн тяжелых нефтепродуктов. Развиваются также и другие отрасли химического производства. Производство каустической соды доводится в 1937 году до 100 тысяч тонн, кальцинированной соды—100 т. тонн.

Крайплан проектирует доведение установленной мощности электростанций к концу пятилетки до 3 млн киловатт против 2 млн. намеченных в докладе тов. Васютина. Запроектировано строительство Кемеровской станции—в 600 тыс. киловатт. Кузнецкой —700 тысяч, Новосибирской—400 т., Омской—300 тыс., Бийской—260 тыс. киловатт. Общее протяжение нового железнодорожного строительства Западной Сибири составит за пятилетие 5 тыс. километров. Целевое назначение нового строительства—дать выходы из Кузбасса на запад, связать промышленные районы с лесными.

Наряду с железнодорожным строительством получает широкое развитие водный и безрельсовый транспорт.

На территории Западной Сибири во втором пятилетии намечаются следующие экономические узлы: Кузнецкий энерго-металлурго-машиностроительный, Новосибирский машиностроительный, Кемеровский энергетический и цветнометаллургический, Барнаульский энергохимический, Абакано-минусинский комплекс различных отраслей промышленности. Осуществление этого плана превратит бывшую каторжную каркую окраину в один из крупнейших индустриально-аграрных районов Союза. Указывая, что план в основных своих направлениях соответствует директивам 17 партконференции, тов. Богуславский выражает уверенность, что он останется в общем неизменным.

М. Савельев

ВОИНСТВУЮЩИЙ БОЛЬШЕВИК-ЛЕНИНЕЦ

Ушел из наших рядов виднейший представитель старой большевистской гвардии, всемирно известный ученый — коммунист, неутомимый борец и руководитель на нашем теоретическом фронте.

Исключительно чуткий, отзывчивый в мягкий по отношению к товарищам и соратникам, он был в то же время подлинно воинствующим и непримиримым большевиком-ленинцем. Его идейная непримиримость и прямолинейность в борьбе со всякого рода компромиссами, умение принципиально поставить любой большой и сложный теоретический вопрос, способность связать теорию с практикой, поставив теорию на службу борьбы рабочего класса за дело пролетарской революции, является характерной чертой его идейного облика. Михаил Николаевич еще в самом начале текущего столетия, развившийся в крупнейшего историка — марксиста, на протяжении всей своей жизни ведет неустанную борьбу за марксистскую теорию, решительно разоблачая буржуазную псевдонауку и отдавая себя и свои теоретические познания и исключительную талантливость на службу рабочему классу.

Будучи активнейшим участником двух революций — революций 1905 года и 1917 года, он представляет собой образец ученого марксиста, тесно связывающего всю свою теоретическую работу с повседневной политической борьбой в рядах нашей партии.

Ничто не вызвало со стороны Михаила Николаевича такого возмущения как попытки противопоставления науки „вообще", так называемой „чистой" науки — политической борьбе, отрыв одного от другого В партии и ее практической работе он черпал силу для развития теории. Совершенно прав был Михаил Николаевич, когда в своем последнем выступлении на десятилетнем юбилее НКП, касаясь периода первой российской революции 1905 года, он подчеркнул ту мысль, что „мы начали подготовку теоретиков даже еще в полуподполье". Таким большевистским партийным теоретиком, начиная с периода полуподполья и подполья, оставался Михаил Николаевич в годы первой революции и годы последовавшей затем длительной реакции. Скитаясь в эмиграции, живя на нелегальном положении, он всегда умел сочетать свою политическую деятельность с напряженнейшей теоретической работой и подготовкой известнейших не только в СССР, но и во всем мире своих крупнейших исторических трудов.

Это правильный большевистский подход к вопросам теории заставлял его со всей страстностью борца—революционера выступать против всякого рода представителей „об'ективной" науки, против легального марксизма и оппортунизма, не говоря уже о борьбе с буржуазными теоретиками всех мастей и оттенков. Сейчас в условиях диктатуры пролетариата, в обстановке когда теоретическая работа партии получила широчайшие возможности для своего дальнейшего развития, Михаил Николаевич оставался все тем же непримиримым врагом попыток какого бы то ни было отрыва теории от практики (пропуск телеграфа).

Покровский был одны из первых, кто глубоко и правильно подошел в современных условиях к лозунгу тов, Сталина о необходимости поднятия теории на высшую ступень, необходимости ликвидации недопустимого отставания теоретической работы от повседневной практики социалистического строительства.

„Было бы очень хорошо, говорил он, если бы теория следовала за фактами на расстоянии выстрела из дальнобойного оружия". И вся его работа, как одного из рукоделий теоретического фронта, заключалась прежде всего в том, чтобы устранить этот разрыв, чтобы реализовать в жизнь великие заветы Ленина в деле обеспечения роли теории как организующей практику, чтобы „помочь практике понять не только то,—как и куда двигаются классы в настоящем, но и то, как и куда должны двинуться они в ближайшем будущем" (Сталин).

Выдвинувшийся в качестве крупного ученого еще в конце прошлого столетия, Покровский во всех своих исторических работах ставит и решает вопросы, опираясь на марксистскую материалистическую диалектику, правильно оценивая этот величайший рычаг нашей теории (пропуск).

Так ставит вопрос Покровский, пытаясь в своей огромной научно-исторической работе последовательно применять диалектический метод.

Михаил Николаевич выковал свое большевистское миросозерцание в боях Он действительно „выстрадал" в тяжелой теоретической работе, в борьбе общепризнанную сейчас оценку одного из лучших теоретиков—пропагандистов идеи марксизма и ленинизма. Характерные для него методы мышления и способность всегда глубоко и „оригинально" по своему поставить вопрос были связаны с той громадной внутренней работой над своим миросозерцанием, которое характеризует всю его жизнь. У него были иногда расхождения с партией, были ошибки, но всегда он умел из этих ошибок делать уроки для себя и умел всегда честно по-большевистски признаваться в ошибках, уточняя и перестраивая свои теоретические формулировки и положения в процессе непосредственной упорной работы и борьбы.

Вот почему (пропуск) облик Покровского остается обликом подлинного борца ленинца, истинного борца за генеральную линию партии. И глубоко прав был Михаил Николаевич когда проверяя и просматривая отдельные свои изложения и высказывания и осуществляя в процессе работы критическую переделку и изжитие неправильных положений, он мог отметить, что „я уже очень давно работаю с пылесосом и твердо надеюсь, что этих непроветренных углов все меньше и меньше"

Все это давало ему возможность выполнять величайшей важности работу на нашем теоретическом фронте. Недаром Владимир Ильич давая оценку Покровскому, как то сказал, что он является „обязательным советником и руководителем по вопросам научным и по вопросам марксизма вообще".

Покровский был одним из организаторов и бессменных руководителей Комакадемии за все истекшие годы. Благодаря громаднейшей широте его взглядов на задачи марксистско-ленинской теории, благодаря его умению к каждой научной проблеме подойти глубоко и связать ее с задачами рабочего класса, он сумел поставить работу Комакадемии на должную высоту, придав этой работе действительную большевистскую воинственность. Будучи верным сыном своей партии, он ведет неустанную борьбу с попытками исказить нашу теоретическую работу против всех оппортунистических извращений. Всем памятна его борьба с троцкизмом, разоблачение его антиленинских положений, так же, как борьба с правым уклоном — главной опасностью на данном этапе (пропуск). К непримиримой борьбе призывает он в своем последнем выступлении наших молодых теоретиков, над воспитанием которых он так много потрудился.

Велика та утрата, велика та брешь, которая образовалась со смертью Михаила Николаевича. С тем большей решительностью и энергией работники теоретического фронта должны сплотиться, чтобы под руководством ленинского ЦК и вождя нашей партии тов. Сталина постараться заполнить эту брешь, выполняя боевое задание: еще на большую высоту поднять марксистско-ленинскую теорию, поставив ее на службу строительства социализма.

ВМЕСТО ОПЕРАТИВНОГО РУКОВОДСТВА ШАХТСТРОИ ПОЛУЧАЕТ СВОДКИ И... СКЛАДЫВАЕТ ИХ В КУЧУ

К ответственному моменту—пуску замораживающей установки и проходке ствола коллектив строителей не подготовлен

Немедленно организовать труд на основе решений 17 Всесоюзной партконференции

Не план, а никчемная бумажка

На Шахтстрое неоднократно делали попытку перейти на оперативный план работы,но всякий раздело не доводили до конца.

В последнее время было вынесено очередное решение о том, что администрация к 23 марта заканчивает составление плана работ на апрель и до 1-го апреля доводит его до бригады и рабочего, проф. и парторганизации вокруг этого вопроса развертывают массовую работу.

Однако это решение в жизнь не проведено и вместо 23 марта оперативный план составили в первых числах апреля и до бригады довели с большим запозданием.

На днях партколлективом была предпринята проверка качества составленных планов и того—как их усвоили на местах. В результате выяснилось что хозяйственники к составлению плана подошли безответственно. В подкрепление этого положения приводим наугад план работы по первому стройучастку, так как он и есть.

1-ая Щегловская шахта. Наименование об'ектов: 1 медпункт, 2-ая уборная. В графе „№ заказов" отмечено „нет", в графе „об'ем работ" отмечено так: „нет проектов", в графе „стоимость" отмечено: „нет", в графе „задание в проц." отмечено „100", в графе „сумма" отмечено: „нет". Срок выполнения 20 апреля. Зав. плановым отделом Бисанцев".

Как назвать такой план, в котором указаны только об'екты работ и не известны об'ем работ. стоимость, нет к плану ни заказов, ни проектов?

К сожалению это не единственный случай, такие негодные бумажки имеются во всех бригадах, они сбивают с толку рабочих и запутывают дело.

Я получаю сводки и... проверяю их

Характерно, что после доведения плана до низов в бригадах мехцеха и горного цеха ни один рабочий не знает какое они имеют задание и что они будут делать вообще, не говоря уже о том, что рабочему совершенно неизвестно сколько он может заработать.

Руководители Шахтстроя заняты больше миротворством внутри аппарата где не прекращается мелкая грызня, сплетня, заняты перестановкой фигур, в то же время не замечают, что они замыкаются в стенах конторы, оторвались от живых людей в цехах, в бригадах, забросили конкретное дело. Тов. Воронинский— начальник Шахтстроя по этому делу дал весьма неопределенное раз'яснение. Он заявил:

—Я получаю сводки и проверяю их. Получать сводки одно, а руководить конкретно, оперативно, видеть живых людей—другое. Тов. Воронинскому это обстоятельство нужно учесть своевременно.

В горном цехе на 1-ой Щегловской после установки фостеровских паровых котлов в 50 тонн, фундаменты под ними развалились. Выяснилось, что там вместо фундамента, как мы его понимаем, была выложена прямо на глине клетка из кирпича. Сейчас пришлось производить коренную переделку, убирать котлы, кирпичи, рыть котлованы, в которых будет заложено бутобетонное основание.

Когда топор не хочет работать

Приведем еще пару фактов, дающих характеристику строительным работам Динамитный склад. Его вначале построили в непосредственной близости к желдороге, что не разрешается техническим надзором. Склад пришлось перенести в другое место, но и на новом месте в постройке склада не обошлось без „художеств". В раздаточном отделении мудрецы додумались выложить печь, что так же не разрешено надзором, печь пришлось сломать.

В этом же раздаточном отделении дверь переделывали шесть раз, терпеливо выполнявший противоречивые распоряжения администрации тов. Колчанов (производящий переделки) в конце концов заявил:

—У меня уж топор не хочет работать впустую.

На многочисленные переделки затрачиваются сотни и тысячи рублей между тем к ответу за эти безобразия никто не привлечен.

Как насаждают безответственность

Существует большая текучесть в среде адмтехперсонала. Например, в первом квартале текущего года на 1-й Щегловской зава горным цехом сменяли пять раз. Был Трофимов, его сменил Сухович, снова Трофимов, послед него сменил Чалов, Чалова--Вахминцев и наконец Вахминцева—Жарксвич

Такому состоянию подвержен весь аппарат Шахтстроя. Смена заведующих напоминает перелет бабочек с куста на куст.

Это положение порождает обезличку и безответственность сверху до низу.

После окончания монтажных работ по замораживающей установке на Шахтстрое предстоит серьезная и еще более трудная работа по проведению процесса замораживания и проходки ствола. К этому коллективу Шахтстроя нужно выйти в полной готовности, сейчас-же заполнить имеющиеся пробелы, поднять ответственность каждого работника за порученное дело.

Штурман

НА СТРОЙКЕ КОКСОВОГО НЕТ ЗАБОТЫ О РАЗВОРОТЕ МОНТАЖНЫХ РАБОТ

фундаменты под установку бетонируются в последнюю очередь

Положить конец разрыву между строительными и монтажными работами

На третьем монтажном участке Коксострой работы задерживаются исключительно потому, что большая часть фундаментов под аппаратуру не готовы. На апрель месяц по плану определено произвести монтажных работ в машинном отделении на 50 проц. к общему об'ему. Сейчас же мы имеем такое положение: турбо-экстгаустер собран уже давно, а фундамента нет и нет надежды на то, что он будет готов в апреле.

Между строительными и монтажными работами разрыв. Те фундаменты, которые нужны под установку,—бетонируются в последнюю очередь. Отражается на работе и то, что не все части механизмов прибывают сразу. В таком положении находится аппаратура аммиачного отделения. Аммиачная колонна получена вся, за исключением самой нижней части, без которой сборку и установку производить нельзя.

В холодильном отделении закончена сборка газопровода, осталась котольная работа и чеканка, которая задерживается из-за нехватки воздуха. Воздух подает только один компрессор, второй же компрессор не установлен потому, что для него не приготовлен фундамент.

Наряду с тем, что плановая работа задерживается, монтажниками производится работа, не включенная в план. Так собрано четыре сифона в машинном и 8 сифонов в скруберном отделении. Производятся работы по навешиванию задвижек «людло». Развернуты подготовительные работы по сборке аммиачных скруберов и прокладке. Как только будут окончены фундаменты сразу же начинаем сборку. Начинается сборка подъемного крана, но не имеется цепей, они не были заказаны заранее. В скруберном отделении работы по сборке обратного газопровода могут задержаться, т. к. руководители постройки никак не могут договориться о получении изготовленного водопровода на мехзаводе.

С установлением расценок на монтажные работы происходит великая путаница. Нормировщик Штомпелев не знает твердых расценок, каждый раз на одни и те же работы новые расценки. Сборка газопровода один погонный метр сначала расценивался в 7 рублей, на другой день после хронометража установлено было 1 руб. 15 коп. За одну задвижку «людло» оплачивали по 97 рублей, а потом цену снизили до 10 рублей. Чем руководствуется нормировщик рабочие не знают. На участке работа никогда не проверяется, из за неточной оплаты среди рабочих создается недовольство и даже текучесть.

М.

Привести в порядок кирпич на Коксострое

Кирпич, привезенный на площадку Коксостроя в феврале, был сброшен как попало на снег. В настоящее время снег подтаивает и кирпич рассыпается и ломается.

Хозяйственники не принимают мер к перекладке кирпича.

ВСЕКУЗБАССКИЙ РЕЙД-ПОХОД ВЛИЛ НОВУЮ ВОЛНУ УДАРНИКОВ ПЕЧАТИ

Больше двухсот пятидесяти ударных бригад принимали участие в рейде

За выполнение решений рейда ответственны парт и профорганизации

В настоящее время на предприятиях, заводах и стройках района заканчивается Всекузбасский рейд—поход ударников печати и актива горКК-РКИ.

На руднике, мехзаводе и на стройках сейчас обсуждаются итоги рейда. В момент проведения Всекузбасского рейда наметилось увеличение рабкоровских рядов. Организовалось пять новых рабкоровских бригад на руднике, три на мехзаводе и одна на стройке коксового. Общее количество рабкоров, охватываемое этими бригадами, достигает 150 человек.

Всекузбасский рейд выявил по району новый актив До двухсот пятидесяти бригад принимали участие в работе рейда.

Кемеровский механический завод приступил к механизации шахт

Развернувшийся по механическому заводу Всекузбасский рейд превратился в массовую проверку реализации шести указаний тов. Сталина и решений 17 партконференции. Рабкоровские бригады, занятые на изготовлении копра для Анжерской шахты 15-а, назвали копер именем Всекузбасского рейда—похода и решили закончить работу по копру на полтора месяца раньше срока. Шесть бригад котельного цеха и три механического перешли на хозрасчет. Но нужно сказать, что заводоуправление до сих пор еще не может поставить как следует учет в бригадах и полностью выполнять взятые по договорам обязательства.

Бригада Рубана, Вяткина и другие, путем правильной организации труда, прикрепления каждого рабочего к определенному станку и месту повысила производительность в два раза. Если месяц тому назад клепальщики этих бригад делали 120 заклепов, то сейчас они делают 200 и больше. По некоторым деталям копра работу заканчивали вместо 98 часов задания в 50

В результате рейда—похода рабкоровские бригады механического цеха включились в борьбу за полную нагрузку механизмов и планово-предупредительный ремонт. По одному только механическому цеху на производственное совещание завода выдвинуто больше ста предложений.

В связи с преподанным заводу профилем, последний перешел исключительно на изготовление горного оборудования.

Анжерская шахта 15—а будет механизирована по последнему слову техники и все оборудование для нее, которое раньше вывозилось из заграницы, полностью изготовит завод. Клепка заменена электросваркой, последней производится до 70 проц. всех изготовляемых работ.

В связи с рейдом рабкоровские бригады котельщиков провели большую работу по мобилизации внутренних ресурсов. Рабкоры вскрыли залежи готового горного оборудования, годами лежащего на складе и дворе завода.

По вопросу улучшения качества стали перед заводоуправлением и Кузбассуглем выдвинуто предложение достройку литейного цеха произвести не в начале четвертого квартала, а во втором. Точно также рабкоры требуют покончить с волокитой по приобретению для завода химической лаборатории.

Сейчас по заводу начали обсуждение итоговых предложений рейда. Инженерно-технические работники и ударники завода готовят социалистический счет горнякам Кузбасса.

Рудник готовится к переходу коксового на местную шихту

По Кемеровскому руднику бригады рейда закончили свою работу. На-днях созывается рудничная конференция по обсуждению итогов рейда. В момент развертывания Всекузбасского похода в рейд включилась бригада, работающая на проходке 48 квершлага Центральной шахты. Этот участок работы в настоящее время приобретает исключительное значение. Проходка 48 квершлага открывает возможность развертывания нарезных работ.

В дни рейда бригада непрерывно повышает свою производительность, если в третью пятидневку марта бригада давала ухода 4,8 метра, то в четвертую дала 5,7 метра, в пятую—7,7 метра и шестую 9, 3 метра, точно такими же темпами бригада работает и в апреле.

Развернулась энергичная работа в области организации труда и применения рационализаторских мероприятий, Зав пластом тов. Гецман. Малаховский, Журавлев и Добрусенко — студенты практики, составили оперативный график цикличности, который уже применяется в лаве на Кемеровском пласте в шестой бригаде. Лава бригадой названа именем Всекузбасского рейда.

Применение графика цикличности при тех же условиях без всяких дополнительных затрат повышает производительность до 60 проц. Если до этого бригада в смену выдавала 30—35 вагонов угля, то при графике гарантированная выдача выражается в 60 вагонов

Группа специалистов, участников рейда под руководством зав. рудничной лаборатории Масленникова составила план перевода Кемеровских коксо-химических установок на местные угли.

Разрешение проблемы—перехода на местную шихту, в работе группы идет по линии форсирования подготовки эксплоатации пласта „Нового", Пионерской шахты, изолированной выемки нижней пачки Волковского пласта и снижения зольности Кемеровских углей до пределов установленных планов и ниже.

Вторая группа специалистов, под руководством тов. Трепкина выявила возможность освободиться от ввоза из заграницы запасных частей для эдисоновских ламп и изготовления этих частей в мастерской горпромуча.

Коксовые печи могут выжигать соленый кокс

Внимание инженерно-технических работников и ударников-рабочих коксохимкомбината сейчас сосредоточено на выжиге соленого кокса. На заводе решено выжиг соленого кокса производить на всех трех батареях. Вопрос этот вынесен на обсуждение Востококса.

На заводе развернулась кампания по снижению зольности кемеровских углей и полной загрузке механизмов.

Проф. и партоганизации завода должны быстрее закончить обсуждение итогов рейда на рабочих собраниях.

Б.

Ударники хозрасчетники конного двора Цинкстроя. Бригада перешла на хозрасчет.

ВЫЖИГ СОЛЕНОГО КОКСА ПРОВЕСТИ В УДАРНОМ ПОРЯДКЕ

Рабочие, ИТР и служащие завода вооружаются знанием технологии дела и тех целей, ради которых необходимо выжечь 6000 тонн соленого кокса

Организован общественный штаб борьбы за успех выжига соленого кокса

Общественные организации, рабочие и ИТР завода отнеслись к выжигу 6000 тонн соленого кокса, нужного для плавки титано-магнетитов, с должным вниманием и энергией. Дело идет о том, чтобы освободить СССР от импорта титана и ванадия, чтобы включить в число эксплоатируемых железных руд—титано-магнетиты—составляющие четверть всех железорудных запасов Урала. Это прекрасно осознано на заводе.

Помимо тех мер, которые принимает адмтехперсонал по линии административной, приняты меры и по общественной линии. Создан специальный штаб борьбы за полный успех выжига соленого кокса. Штаб начал работу. Ближайшими его мероприятиями являются следующие, записанные в план работы:

* * *

Договориться с организатором рабкоров о ежедневном освещении хода работ по выжигу соленого кокса в газете «Кузбасс» и стенгазете коксового производства. (Поручить тов. Кальдебекову выполнить 13 апреля).

Провести посменные беседы с рабочими коксовых печей, дробилки и погрузки о значении выжига соленого кокса и о необходимости усиления внимания к выполняемой работе в производстве. Работу провести к 15 апреля. Для проведения бесед прикрепить: к коксовым печам Кальдебекова и Зеленова, к дробилке—Непомнящих, к погрузке--Ильченко.

Дать статью от имени штаба в газету многотиражку «Коксохимик», в которой обратиться к коллективу рабочих с призывом обеспечить полный успех выжига соленого кокса. (Исполнить—Кужелеву и Савиных к 10 часам утра 13 апреля).

Заключить договор между сменами на выполнение наиболее ответственных моментов выжига. Форму договоров разработать т. Кальдебекову, с привлечением тов. Румянцева. Договора заключить одновременно с проведением посменных бесед.

Для присуждения первенства в соревновании смен создать специальную комиссию в составе: от штаба тов. Кальдебеков, от института прикладной минералогии тов. Румянцев, от коксовых печей т. т. Беляев и Гаращенко, от экспедиции тов. Ильченко. Организацию комиссии поручить тов. Кальдебекову. Комиссию организовать к моменту начала выжига кокса.

После того, как окончательно будет установлен срок начала работ по выжигу соленого кокса, начальнику штаба тов. Кальдебекову составить расписание дежурства членов штаба и оповестить их.

Договориться с администрацией дробилки и коксовых печей и экспедицией о предоставлении в штаб штурма посменных сводок о выполненной работе. Сводки предоставляются по форме штаба. Формы сводок разработать: по экспедиции т. Ильченко, по коксовым печам и дробилке т. Кальдебекову. Для разработки привлечь Румянцева.

* * *

Однако дело не только в том,чтобы выжечь соленый кокс но и в том, чтобы доставить его в Н-Тагил не подвергая действию дождя, который может вымыть соль из кокса, превратить соленый кокс в обыкновенный.

Вот почему наряду с разработкой подробных инструкций по выжигу соленого кокса, необходимо разработать также и инструкции о способах защиты кокса от вредного влияния дождя. Как руководителям завода, так и общественности этого обстоятельства упускать из виду нельзя.

К ЛЕТНЕЙ ДОРОГЕ АВТОМАШИНЫ ДОЛЖНЫ БЫТЬ В ПОЛНОМ ПОРЯДКЕ

Ремонт автомашин в гараже Энергостроя идет ударными темпами; а как в других гаражах?

Работаем по-ударному

Гараж Энергстроя к разливу реки готовится по-ударному. Бригада Сафронова взялась отремонтировать катер с нефтяным двигателем. По плану наряда администрация установила срок к 10 апреля, но бригада отремонтировала катер за два дня раньше срока.

Бригада работников в гараже по ремонту автомобилей проводит ремонт также по-ударному с таким расчетом, чтобы машины были на ходу, когда установится хорошая дорога.

Шофер

Машины загружены только на 10 процентов

В гараже Кемрудника пять автомашин и две моторные лодки. Главная работа автомашин — подвозка крепежного леса на шахты, перевозка разного груза с вокзала на склады и развозка угля по квартирам рабочих и служащих.

Машины эксплоатируют безобразно Для подтверждения приведем факты и цифры. От Журавлевской гавани до рудника по хорошей дороге длиной в 12 километров автомашина в 1 1/2 тонны делает пять рейсов в смену при желании шоферов и грузчиков. Лошадь все это расстояние в тот же промежуток времени проходит только один раз и то с натяжкой.

Выходит, что машина полуторатонка заменяет 12 лошадей при 7-ми часовом рабочем дне.

Возьмем для сравнения другой маршрут: лесопилка - Диагональная шахта. Расстояние между ними равно 250 метрам Работающая здесь машина делает 12-13 рейсов, а лошадь —10-12. Как видно, в данном случае машина может заменить только 2 1/2 лошади. Почему это происходит?—**Потому что 6 с половиной часов уходит на погрузку и выгрузку груза и только 30 минут на пробег.** Все время стоянки машина работает вхолостую, чтобы не замерзнуть.

Нецелесообразность налицо; на маленьком расстоянии между Диагональной и лесопилкой **работают автомобили на 93 процента впустую** а лошади, возившие лес с Журавлевской гавани или уголь на стройку стандартных домов, загнаны. В результате новый рабочий поселок на время распутицы остался без угля. Погнали теперь по скверной дороге автомашины, которые каждый день возвращаются в гараж с поломанными частями.

Гараж не переведен на хозрасчет шофера и грузчики оплачиваются поденно. Налицо уравниловка.

Об экономии и бережливости механизмов и частей их — ничего не слышно.

Всесоюзная норма пробега камер в 8 тысяч километров и покрышек в 10 тысяч километров выполняется немногими. Есть случаи когда камеры сменяют не пройдя и 2000 километров, а есть покрышки и камеры, проработавшие и 40,000 километров.

О вычетах за недовыполнение норм пробега и о премиях за их перевыполнение зав гаражем тов. Анкин не заикается. Такие условия приводит к уходу опытных шоферов с работы.

Шофер

РАЗВЕРНУВ НА ПОЛНЫЙ ХОД НАРЕЗНЫЕ РАБОТЫ ОБЕСПЕЧИМ ВЫПОЛНЕНИЕ МАЙСКОЙ ПРОГРАММЫ

Руководство Диагональной шахты безобразно использует врубовку „Джефри" на проходческих работах

Больше заботы и внимания по проходке 48 квершлага

Вопрос о форсировании подготовительных работ не должен сходить с повестки дня хозяйственных, партийных и профессиональных организаций рудника. На сегодняшний день мы имеем такое положение, что слабое развертывание нарезок ставит под угрозу выемку угля в очистных выработках, тем более, что один из самых мощных пластов свиты кемеровских углей — Волковский пласт, выбыл из строя.

Бригады угольщиков с этого пласта сейчас работают в запасных забоях.

На сегодняшний день ход подготовительных работ на участках имеет следующую картину. На проходке основного штрека Кемеровского пласта за первую пятидневку апреля пройдено 19 погонных метров и за вторую 23 погонных метра. Нужно сказать, что темпы работ проходки штрека не сомненно выше чем в марте, но при тех возможностях, которые сейчас имеются в работе можно добиться еще больших показателей в работе проходческих работ. Не во всех сменах врубовая „Джефри", работающая на проходке используется с полной нагрузкой. **Не каждый машинист работает так, как работает машинист Шерин, делая за смену полтора цикла и оставляя забой в закрепленном виде** Опыт работы этого машиниста руководство пласта, сменная партячейка и профсоюз должны перенести в остальные смены работы врубовой.

На проходке параллельки этого же пласта за первую пятидневку апреля пройдено 17 метров и за вторую 19. На параллельке работает врубовая „Сискол". После проведенного эмовцами рейда в работе врубовки получился сдвиг. Машинисты покончили с обезличкой, ввели паспорт забоя и установили персональную ответственность за работу таковой

Проходку 48 квершлага гнать полным ходом

Проходка 48 квершлага одна из основных проходческих работ Центральной шахты. С установкой комлрессора „Суливан" казалось, должна бы развернуться работа, но то, что мы видим сегодня говорит обратное. **Капитальные работы находятся в очень скверном состоянии**, т. к. мотор с уклона № 2, принадлежащий Шахтстрою, выдан „на гора" и выдача породы приостановлена. Правда, породу развозят по разным выработкам, но нужного эффекта эта работа не дает. Такое положение задерживает работы и вассер-штрека, отсутствие вентилятора в этом штреке приводит к тому, что после отпалки дым долго стоит в выработках и был случай, что бригада не работала целую смену.

Отдельные работники пласта отставание проходческих работ квершлага пытаются оправдать об'ективной причиной — отсутствием динамита.

Нет надобности доказывать форсирование работ на этом участке, т. к. уже сейчас по некоторым очистным забоям заканчивается выемка угля.

Установив лебедку можно ускорить проходку штрека в два раза

После проведения рабкоровского рейда по обследованию Владимировского пласта, указавшего на ряд недочетов в проходческих работах основного штрека, со стороны руководства приняты меры к более быстрейшему развертыванию нарезных работ. Медлительность в работе проходки штрека заключалась в том, что работа производилась там сплошным креплением, Сейчас на проходку штрека поставлены квалифицированные проходчики и качество работы по креплению улучшилось.

Северное крыло находится еще в тех условиях, в которых когда то была поставлена проходка штрека Работы на крыле сейчас задерживаются из-за недостатка воздуха. Проходка вентиляционных печей, вследствие плохой лесодоставки идет чрезвычайно медленно.

Одно из практических предложений рабкоровского рейда по обследованию Владимировского пласта было—поставить три-четыре лебедки для подачи леса. Выполнение этого предложения не требует больших капитальных затрат, но в работе, особенно проходческой, сыграет большое значение.

Форсирование разворота нарезных работ по Владимировскому пласту является необходимостью для закрепления успехов стопроцентной выдачи, которые пласт имеет сейчас.

Не свертывать подготовительные работы на основном штреке Диагональной

Безобразно обстоит дело с проходческими работами на Диагональной шахте. Еще 23 марта для быстрейшей проходки штрека с Центральной шахты была выдана машина „Джефри" и спущена на штрек Диагональной. О безобразном использовании врубовой „Джефри" рабкоры рудника не раз подавали сигналы в газете. Однако сигналы газеты проходили мимо руководства шахты.

Вследствие того, что машина используется из рук вон плохо перед шахтой поставлена угроза свертывания работ в очистных выемках. С использованием врубовой сейчас дело доходит до смешного. „Джефри" ежедневно простаивает целую смену и только потому, что, якобы, нет машиниста, в то время когда на Центральной шахте пять машинистов заняты не по своей квалификации.

Руководство шахты ставит на машину совершенно незнакомых людей. Восьмого апреля во вторую смену работать на врубовой послали рабочего, который не имеет никакого представления о работе машины. Как и нужно было ожидать он ничего не мог сделать, а только сломал машину.

Сейчас врубовая стоит из-за нехватки трех зубков. Когда рабочие шахты поймав механика Школу спросили когда будут выписаны зубки, последний ответил: „Мне не до зубков, я занят сейчас на обследовании состояния механизмов".

Обеспечить выполнение программы по углю не только в апреле, но и в мае

На руднике с подготовительными работами положение тревожное. Если сейчас же не будет сделан крутой поворот к развертыванию фронта нарезок на всех участках, то не только может быть сорвано апрельское задание но и выполнение программы мая нельзя будет гарантировать.

Перед рудоуправлением, главным образом инженерно-техническими работниками и всей общественностью стоит одна задача—с завтрашнего же дня начать форсирование подготовительных работ на всех участках рудника.

Проходчик

АМЕРИКА НЕ ВОЗРАЖАЕТ ПРОТИВ РАЗОРУЖЕНИЯ... ФРАНЦИИ И НАОБОРОТ ФРАНЦИЯ НЕ ПРОЧЬ РАЗОРУЖИТЬ АМЕРИКУ

Но ни одна из империалистических держав не хочет сокращать своих собственных вооружений

ЖЕНЕВА, 12. (ТАСС). Возобновление работ конференции по разоружению началось заседанием генеральной комиссии. Первое заседание прошло под знаком резкого столкновения французских и американских интересов. Американская точка зрения была поддержана делегатом Англии Саймоном.

Заседание открылось речью председателя конференции Генденсона, который подвел „плодотворные итоги" первого периода конференции и заявил, что сейчас на очереди стоит обсуждение принципов и методов сокращения вооружений.

В прениях первым выступил делегат САСШ Гибсон. Гибсон начал указаниями, что большинство вносимых на конференции предложений отражает заботу как осуществить ограничение и сокращение вооружений не нанеся ущерба национальной безопасности. Эти опасения отражают страх перед возможностью неприятельского нашествия. Поэтому необходимо запретить применение агрессивных видов вооружений, применяющихся для нападения как танки, полевую и тяжелую артиллерию, газы.

— Американская делегация намерена не ставить вопроса о запрещении наступательных видов оружия во всей широте, ибо опыт показал вред трактовки слишком многих проблем сразу. Надо сосредоточиться на наиболее острой части проблемы безопасности, связанной с сухопутной войной. Гибсон внес соответствующую резолюцию.

Резолюция предлагает поручить комиссии по сухопутным вооружениям представить план уничтожения танков и полевых орудий свыше 155 миллиметров, запрещения применения газов и поручить политической комиссии выработать формулу обязательства не применения на войне указанных средств.

Делегат Англии Саймон поддержал Гибсона.

Делегат Германии Надольный заявил, что задача конференции по разоружению состоит не только в ограничении, но и в максимальном сокращении вооружений. Надольный предлагает обсудить американский проект в связи с другими предложениями внесенными ранее, в частности с германскими и итальянскими как более и далеко идущими и охватывающими другие виды наступательного вооружения.

Выступление Гибсона встретило резкое сопротивление со стороны Тардье. Тардье заявил:

— Французские предложения, внесенные на конференции, идут гораздо дальше предложения Гибсона.

Они предусматривают сокращение также и бомбардировочной авиации, линкоров свыше 10 тысяч тонн и крупных подводных лодок. Французские предложения связывают эти запрещения с созданием контроля и установлением санкций против нападающих со стороны Лиги наций.

— Американское предложение, говорит Тардье, направлено исключительно против сухопутных вооружений и тем самым противоречит неизменному французскому тезису относительно взаимозависимости различных видов вооружения.

Тардье указал, что Франция имеет сухопутные и морские границы и колонии, следовательно она заинтересована во всех видах вооружения. Тардье далее заявил, что американское предложение недостаточно, ибо оно не содержит моментов санкции и контроля, поэтому нужно передать предложение Гибсона в бюро конференции для установления процедуры обсуждения с другими предложениями, касающимися качественного ограничения вооружения, т-е. с итальянскими, германскими и французскими.

Итальянский делегат Кавалеро сослался на недавно врученный итальянским правительством меморандум, в котором принцип качественного ограничения вооружений развит полностью. Таким образом предложение Гибсона по мнению Кавалеро, рассматривается в рамках итальянского меморандума.

Выступивший во второй раз Гибсон заявил, что он согласен, чтобы поручить бюро конференции установить процедуру обсуждения вопросов и снова подчеркнул, что своим предложением он сознательно стремился охватить лишь часть общей проблемы.

Вторично выступивший Тардье подчеркнул, что „процедурные вопросы часто на деле являются существенными вопросами, ибо сейчас налицо две тенденции: одна в духе довоенных гаагских конференций, которая стремится запретить отдельные виды вооружения, а другая французская, которая стремится к „решениям в духе Лиги наций".

В итоге прений резолюции Гибсона передана на обсуждение в бюро конференции.

После заседания генеральной комиссии конференции Гибсон, между прочим категорически заявил, что „никакой международный контроль для Америки неприемлем".

Проверка результатов похода за вкусный обед

В СТОЛОВЫХ ПИОНЕРСКОЙ ШАХТЫ и ГОРПРОМУЧА НЕ БЫЛО ПОХОДА ЗА ВКУСНЫЙ ОБЕД

Работники столовой на Пионерской шахте вовсе не включились в поход за вкусный и сытный обед. Мало того, здесь не поняли значения организации рабочего контроля. Повар Кравцов и его помощник Хомченко на замечания рабочего контроля отвечают грубостью.

Например 26 марта комиссией был составлен акт на неправильную выдачу рабочим хлеба (норма 300 грамм а выдают 250 и даже 200) подписывать этот акт работники столовой категорически отказались, а повар Кравцов в присутствии столующихся закричал:

— Если вы еще раз зайдете на кухню я вам глаза повышпарю.

В столовой имеет место хищение продуктов: кладовщик Ценев Г. тащит рыбу, мясо и другие продукты. Зав. столовой о всех безобразиях осведомлен, но мер почему-то с его стороны никаких не принято.

З.

Держиморда в роли зава столовой

В настоящее время столовые гор. Кемерово подводят итоги результатов похода за вкусный и сытный обед, а вот работникам столовой горпромуча (Кемрудник) подитоживать нечего, т. к. они об этом походе не имеют понятия. Качество обедов в столовой с каждым днем ухудшается. Бессменное блюдо—каша часто подается в недоваренном виде. А для того, чтобы пообедать или поужинать нужно потратить не менее 2-х часов, ибо как правило час просто пиш за ложками и час в ожидании официантки; последние к посетителям относятся грубо. По распоряжению зава столовой, тот посетитель, который осмелится потребовать от официантки скорейшей подачи. лишается порции. «К непокорным» зав столовой частенько применяет физическую силу. У ученика Мордина за настоятельные требования подать скорей ужин, т. к. Мордин спешил на работу, зав отнял талон и выш вырнул его самого на улицу.

И. Т. Нохрин

В столовой № 7 безобразия продолжаются

О безобразиях, творящихся в столовой № 7 треста общепита, писалось не раз, но дело там остается в том же положении. В ней попрежнему царит бесхозяйственность и пьянство.

Главная виновница беспорядков—заведующая, которая не смогла установить среди работников столовой трудовую дисциплину и чувство ответственности за свое дело. Наоборот, она способствует еще большему развалу работы своим ликвидаторским настроением, часто заявляя:

— Постараюсь разогнать штат, а потом и сама уйду.

Большое зло — главный повар, пьяница, который портит продукты, грубо обращается с сотрудниками и таскает из столовой хлеб. Недавно этот повар проквасил кашу, предназначенную рабочим для обеда. Раздатчицу, отказавшуюся кормить рабочих недоброкачественным обедом, он выталкал в шею.

Рабочий аппарат столовой надо проверить.

Зоркий глаз

ОРГАНИЗАЦИИ СИБСТРОЙПУТИ УПОРНО НЕ ЖЕЛАЮТ ПОМОЧЬ РАБОЧИМ В УБОРКЕ НЕЧИСТОТ

Хозяйственники и профорганизация первого пункта Сибстройпути стоят в стороне от борьбы с антисанитарией. Это видно из того, что около рабочих бараков навалены громадные кучи навоза за что врачем уже был составлен акт, но пом прораба тов. Нистифоров вместо срочного принятия мер к уборке, порвал этот акт и на этом успокоился.

Видя бездеятельность организаций, жильцы бараков № 4 и 7, по примеру рабочих других предприятий, организовали воскресник и произвели уборку нечистот около своих бараков. Казалось бы, их опыт профорганы должны были привить другим баракам, но получилось совсем не так. На начинание рабочих 4 и 7 бараков профработники не обратили никакого внимания и нечистоты окружают бараки попрежнему.

Байков

Дайте условия для соблюдения чистоты

Взяв обязательство бороться за чистоту, работницы столовой № 9 (Кузбассжилстроя) выполняют его.

Для скорейшей реализации обязательств они используют каждый вечер, работая по 4—5 человек, и обещают продолжать эту работу до окончательной уборки нечистот вокруг помещения.

А. Ш.

Редактор Б. ГОЛУБЧИК

ЕСТЬ ВОЗМОЖНОСТЬ СНАБДИТЬ РАБОЧИХ И ДЕТЕЙ ЧИСТЫМ ГАРАНТИРОВАННЫМ МОЛОКОМ

Создать отдельное опытное стадо коров для снабжения молоком детских учреждений

Сибирский научно-исследовательский институт молочного хозяйства, поставивший своей задачей провести работу по получению чистого молока, в данное время совместно с Кемеровской санитарно-гигиенической лабораторией практически проводит эту работу в совхозе „Горняк". Основной характер работы — выявление бактериального загрязнения молока во время дойки, хранения на молочной и в пути его следования до потребителя. После выяснения причин порчи молока, будут приняты простые и вполне доступные для каждого совхоза мероприятия, устраняющие загрязнение. Молоко, будучи одним из наилучших продуктов питания рабочего населения и особенно ценное для детского возраста, при неблагоприятных условиях может служить источником всякого рода заболеваний вплоть до эпидемических (поносы, брюшной тиф и т. д.). Отсюда совершенно необходимы определенные условия наблюдения за содержанием и уходом за скотом, его кормлением, соблюдением правил чистоты и опрятности во время дойки, хранения и транспортировки молока.

Предварительные исследования молока позволяют установить, что основными источниками заражения молока бактериями являются: грязные руки доильщиц, не подмытое вымя чистой теплой водой, неряшливое и грязное тело животных, содержание их в грязных, сырых скотных дворах, без постоянной смены подстилки, плохо промытая и не пропаренная посуда (фляги, подойники) и ряд других условий.

Нельзя допускать очень часто наблюдаемой в наших совхозах дойки коров, протекающей в условиях абсолютно недопустимых: корова грязна, под ногами неубранный навоз, подойники плохо промыты и не пропарены. Ни одна кухня общественного питания, как бы она не содержалась плохо, недопускает того, чтобы вокруг парила неопрятность и грязь, а между тем во время дойки коров, т-е. в момент получения питательного продукта в виде молока, наиболее подвержено порче — это почему то происходит и считают почти нормальным не требовать соблюдения тех же условий.

Опытами, проводимыми нами (еще незаконченными), удалось уже добиться того, что устранением только отдельных дефектов в доении молока получилось снижение количества бактерий с 60 миллионов в одном кубич. сантиметре молока до 6-8 тысяч бактерий (в 10,000 раз меньше), т. е. мы имеем уже почти гарантированное молоко.

Мы полагаем, что создание совершенно отдельного изолированного стада вполне здорового, со специальными строго выполняемыми правилами содержания и ухода за ним сыграло-бы чрезвычайно большую роль в деле снабжения детских учреждений Кемерово „гарантированным молоком".

Дирекция совхоза „Горняк" в новом составе должна оправдать возложенное на нее обязательство не только снабжения вообще молоком, но направить главное внимание на снабжение здоровым чистым молоком, „гарантированным молоком", в особенности детского населения и в корне пресечь продажу мороженого молока (из маг. ЦРК), с 1 процентом жира и 30 грамм творога в килограмме (т. е. и снятого и разбавленного), каковое потребитель получает.

Профессор И. Ф. Степаненко
Зав. Кемер. санитар-гигиенич. лабораторией В. Ф. Исаев.

Очередное занятие городского актива

состоится 17 апреля с 8 часов утра с. г. (в кабинете секретаря горкома ВКП(б).

Тема: „Ликвидация капиталистических элементов и классов вообще во 2-й пятилетке" (докл. т. Стрелецкого).

Рекомендуется прочесть в указанной теме: 1. Ленин (1-е издание), том 16, стр. 247—251. 2. Там же стр. 347—356, 3) том 18, ч. 2-я, стр. 133—135, 4) Сталин (Вопросы ленинизма, изд. 1931 г., ст. вопросов аграрной политики СССР, § 4-й—Город и деревня, § 5-й О природе колхозов, § 6-й Классовые сдвиги и поворот политики партии) стр. 626—637. 5) там же книга: Ответы тов. Сталина студентам Свердловского университета на 1-й, 3-й 5 вопросы.

6) Там же О правом уклоне в ВКП(б), разд. 3-й, § 1 О классовой борьбе, § 2-й Обострение классовой борьбы, § 3-й О крестьянстве, (стр. 447—559).

7. Молотов—Доклад на 17 партконференции, § 2-й Политическая установка 2-й пятилетки.

8) „Правда" от 25/1-1932 года, статья „Азизян" О социалистическом переустройстве колхозов.

Явка всех установленных по списку горкома т. т. в семинар обязательна и без опоздания.

Зав. культпропом ГК. ВКП(б) Смиров.

16 апреля в 6 часов вечера в большом зале Дворца труда

СОСТОИТСЯ ТРЕТИЙ ОБЩЕГОРОДСКОЙ СЛЕТ финударников и финармейцев

всех предприятий, строек, шахт, организаций и учреждений.

ПОВЕСТКА ДНЯ:

1. Итоги похода за финплан 1-го квартала. (Нач. штаба комсом. финпохода—т. Штепа).

Содоклады комсодов об участии в финпоходе:—Кемрудник, ТЭЦ, мехзавод, химзавод, Кузбассжилстрой, Цинкстрой, сельсоветы — Силинский и Ягуновский колхозы „Красная крестьянка" (Силинск. с/с.), и имени Ворошилова (Ягуновский с/с.).

2. План мобилизации средств на 2-ой квартал и план агитационно-массовой работы (от горкомсода).

3. Выдача премий лучшим финударникам.

Явка обязательна всем членам головных и низовых комсодов, всем финармейцам и финударникам, всем членам штабов и участникам комсомольского штурмового похода, уполномоченным бюро ячеек ВКП(б) по мобилизации средств, всему профактиву, принимающему участие в мобилизации средств.

Секретари коллективов и ячеек ВКП(б) и ВЛКСМ, председатели головных комсодов и руководители низовых профорганизаций обеспечивают своевременную и полную явку на слет.

По окончании худож. часть. Явка без опоздания, ввиду необходимости своевременно начать художественную часть.

Горком ВКП(б), Горпрофсовет, Горкомсод, Горком ВЛКСМ

Извещения

16 апреля в 6 часов вечера в помещении горкома ВКП(б) состоится **инструктивное совещание всех пропагандистов** сети партпросвещения по вопросу проведения смотра марксистско-ленинского воспитания в Кемеровской парторганизации. Явка всех пропагандистов обязательна и без опоздания. **Культпроп горкома**

19-го апреля в 6 час. вечера, в малом зале Дворца труда СОСТОИТСЯ **ОБЩЕГОРОДСКОЕ СОВЕЩАНИЕ ОРГ. ПАРТ. РАБОТНИКОВ**

ПОВЕСТКА ДНЯ:

1. Итого роста Кемеровской парторганизации за 1-й квартал 1932 года (докл. тов. Котов).

На совещании обязаны присутствовать: секретари парткомов, парткоммитетов, парт. ячеек и группорги всей парторганизации.

Секретарь ГК ВКП(б) Новаковский.

20-го апреля в 6 часов вечера, в малом зале Дворца труда СОЗЫВАЕТСЯ СОВЕЩАНИЕ

ПОВЕСТКА ДНЯ:

1. Инструктивный доклад о задачах, формах и методах подготовки и проведения 1 мая (докл. тов. Петров).

На совещание вызываются: массовики парткомов, коллективов и ячеек ВКП(б) и ВЛКСМ, массовики и культработники постройкомов ФЗК и месткомов, все зав. клубами, красными уголками, библиотеками и обществоведы всех школ и учебных заведений города.

Зав. агит. масс. отд. ГК ВКП(б) Петров.
Зам. пред. горпрофсовета Шиченков.
Секретарь ГК ВЛКСМ Ветров.

Постановление № 9

Кемеровского городского совета

Гор. Кемерово *21 марта 1932 г.*

Об оплате жилых помещений

(Продолжение; начало см. в № 87)

3-я группа. Кустари и ремесленники, неимеющие наемных рабочих и учеников и не уплачивающие подоходного налога по совокупности доходов, квартирную плату оплачивают в размере 40 коп. за 1 кв. метр в месяц.

Кустари и ремесленники, имеющие одного наемного рабочего или 2 учеников, но не уплачивающие подоходного налога по совокупности доходов —квартирную плату оплачивают в размере 44 коп. за 1 кв. метр в месяц.

Кустари и ремесленники, не имеющие наемных рабочих или имеющие одного рабочего или 2 учеников, но уплачивающие подоходный налог по совокупности доходов, квартирную плату оплачивают в размере 44 коп. с добавлением 5,5 коп. за 1 кв. метр за каждые облагаемые 200 руб. годового дохода сверх суммы, облагаемой по 1 разряду, но в общей совокупности не выше 1 р. 10 коп. за 1 кв. метр в месяц.

Кустари и ремесленники, имеющие 2 или 3 наемных рабочих или до 6 учеников оплачивают квартирную плату в следующих размерах: облагаемые подоходным налогом по совокупности доходов по 1-му разряду 88 коп. за 1 кв. метр в месяц.

Облагаемые подоходным налогом по совокупности доходов выше чем по 1 разряду оплачивают квартирную плату в размере 88 коп. с добавлением 5,5 коп. за каждые облагаемые 200 руб. годового дохода сверх суммы, облагаемой по 1 разряду, но с тем, чтобы квартирная плата за 1 кв. метр жилой площади не превышала 1 руб. 98 коп. в месяц.

Примечание 1-е. Члены промысловых кооперативных товариществ (артелей) и уставных трудовых артелей квартирную плату оплачивают на условиях, изложенных в настоящем пункте.

Примечание 2-е. Члены артелей и товариществ, если эти артели и товарищества входят в вышестоящие кооперативные об'единения и работают по заказам государственных учреждений и предприятий, в том числе, если они получают за свою работу определенное вознаграждение и не участвуют в прибылях артели, оплачивают квартирную плату на основаниях, установленных для рабочих и служащих по 2-й группе.

Члены, входящие в систему промысловой кооперации артелей, работающие в общих мастерских, а также члены строительных и транспортных артелей с обобществленными транспортными средствами, артели, добывающие торф, каменный уголь и минеральные удобрения, артелей, занятых в лесохимических промыслах на лесозаготовках и лесосплаве, артелей, выполняющих специальные заказы, изготовляющих стройматериалы и экспортные изделия, хотя бы они и не работали в общих мастерских, оплачивают жилую площадь, занимаемую ими и находящимися на их иждивении членами семьи—по ставкам рабочих и служащих.

Примечание 3-е. Кустари и ремесленники, принявшие в обучение детей или подростков по договорам с отделом народного образования, уплачивают квартплату за жилую площадь, занимаемую учениками в пределах 6 кв. метров на человека в размере 5,5 коп. за 1 кв. метр.

Примечание 4-е. Жилая площадь, занимаемая старателями и членами их семей, состоящими на их иждивении, оплачивается по ставкам, установленным для лиц, работающих по найму.

4-я группа. Лица свободных профессий, не уплачивающие подоходного налога по совокупности доходов, квартирную плату оплачивают в размере квартирной таксы, т. е. по 44 к. за 1 кв метр. Лица свободной профессии, уплачивающие подоходный налог по совокупности доходов, квартирную плату оплачивают в размере квартирной таксы 44 коп. в месяц, с прибавлением 5,5 коп. за 1 кв метр в месяц с каждых 200 рублей облагаемого годового дохода, но в общей совокупности не свыше 1 р. 98 коп. за 1 кв метр.

Примечание 1-е. Лица свободных профессий, состоящие на государственной службе и занятые на службе все урочное время оплачивают квартирную плату по 2-й группе из расчета заработной платы без учета побочных заработков, если же они заняты на службе не все урочное время, а имеют побочный заработок от свободной профессии, квартирную плату оплачивают по 2-й группе из расчета общей суммы заработка по службе и от свободной профессии—по совокупности, но лишь при том условии, что побочный заработок за прошлый окладной год не превысил заработную плату по службе, в противном случае квартплата исчисляется по ставкам для лиц свободной профессии.

Примечание 2-е. Молодые врачи, работающие в клиниках, лечебницах и т. п. учреждениях для получения практического стажа без получения вознаграждения, приравниваются к учащимся, а командированные здравотделами для усовершенствования к госстипендиатам.

Примечание 3-е. Научные работники, литераторы и художники, состоящие на службе и не состоящие и имеющие заработок как от службы, так и от свободной практики, по совокупности не превышающий 400 рублей в месяц, а также для тех врачей, которые, работая по найму, одновременно занимаются свободной практикой, если при том общий доход от их работы по найму и частной практики не превышает 400 рублей в месяц, квартирную плату оплачивают на основаниях, установленных для рабочих и служащих.

Лица, занимающиеся лично или с помощью членов семьи, распространением в сельских местностях продукции издательства и, если эти издательства свободны от промыслового обложения, приравниваются, в отношении оплаты занимаемых ими жилых помещений, к рабочим и служащим.

5-я группа. Торговцы и лица нетрудовых категорий, доход коих, облагаемый подоходным налогом не превышает 3000 рублей в год, квартирную плату оплачивают в размере 1 р. 40 коп. за 1 кв. метр в месяц.

Лица, облагаемый доход коих превышает 3000 рублей в год, квартирную плату оплачивают в размере 2 руб. за 1 кв. метр. в месяц с прибавлением 11 коп. за 1 кв. метр за каждые 200 рублей валового дохода сверх облагаемого дохода в 3000 руб., но не свыше 4 р. 40 коп. за 1 кв метр в месяц.

Примечание 1. Лица, торгующие по удостоверениям 1-го разряда, приравниваются к кустарям, имеющим не более 1 рабочего или 2 учеников и квартирную плату оплачивают в соответствии со своими доходами.

Примечание 2, Служители религиозных культов оплачивают помещения в зависимости от их доходов по ставкам, установленным для лиц нетрудовых категорий.

§ 4. 1. Для граждан, награжденных орденами СССР или почетным революционным оружием с наложенным на него знаком ордена „Красное знамя", устанавливается с квартирной платы скидка в следующих размерах:

Для получающих пенсию, имеющих заработок или доход в месяц:

До 50 рублей	50 процентов
От 51 до 100 рублей	40 „
„ 101 до 150 рублей	30 „
„ 151 до 200 рублей	15 „
„ 201 р. и свыше	10 „

Примечание В случае смерти указанных в настоящем постановлении граждан, скидки распространяются на их семьи, т. е. супругов, несовершеннолетних детей и нетрудоспособных иждивенцев.

§ 4. 2. Бывшим красным партизанам и красногвардейцам и их семьям предоставляется 50 процентов скидки с оплаты жилых помещений, за исключением минимальной ставки квартплаты 5,5 коп. за 1 кв. метр в месяц, с каковой ставки никаких скидок не производится.

§ 4. 3. Устанавливается 50 проц. скидка с квартплаты за занимаемые работниками оперативно-строевого и административно-хозяйственного состава милиции помещения в домах, принадлежащих горсовету, учреждениям и предприятиям, жилищной кооперации и выделенного 10 проц. жилфонда.

(Окончание в следующем номере)

Сибгосцирк 15—16 апреля 1932 г.

Состоится грандиозное представление: Первая гастроль: Воздушный турник **Судаков** Новая дрессировка лошадей табло 5 исполнителей **Анна Южина.** Продолжение гастролей **девять Альби.** Перекрестный полет в воздухе. Продолжение гастролей **Карл Норри** и еще много цирковых номеров. Продолжение гастролей **два Дальтон** в новом репертуаре. Начало в 8 ч. 30 м. Касса открыта с 3 до 10 ч. в. **Анонс:** 18 апреля утренник. Едут новые артисты.

Дирекция

Гортеатр 15 апреля 1932 г. Сибкрайузп

Две последние гастроли Московского театра

ЛИЛИПУТОВ

3-й цикл. Премьера МАГНИТОГОРСКИ поэма в 5 эпизодах. **БОЙЦЫ** в 4-х картинах. **ХОР ИЗ РУССКИХ ПЕСЕН** пародия. Цены местам от 75 к. до 3 р. 50 коп. Билеты продаются с 12 час. до 2-х час. и с 5 час. Начало в 8 час. 30 мин. вечера.

Дирекция.

16 апреля в 6 часов вечера в помещении горкома ВКП(б) состоится

инструктивное совещание всех пропагандистов

сети партпросвещения по вопросу проведения смотра марксистско-ленинского воспитания в Кемеровской парторганизации. Явка всех пропагандистов обязательная и без опоздания.

Культпроп горкома

Табак МАХОРКУ „Запсибпушнина" выдает за принимаемые хомяка, крысу амбарную, пушнину и прочее мех. сырье.

ЗЕРКАЛЬНАЯ мастерская ГОРДЕТКОМИССИИ принимает ремонт и наливку новых и старых зеркал Пролетарская, 33. ДЕТКОМИССИЯ.

Согласно постановления президиума Кемеровского горсовета от 5-го апреля с/г., с 5-го апреля впредь до отмены, но не более месяца, на период распутицы, расценки на перевозку материалов повышаются на 25 процентов.

Зам. пред. горсовета Ожевский.

Несостоявшийся слет финударников и финармейцев 10 апреля—переносится на 16 апреля в 6 час. вечера в Дворце труда, большой зал.

Предлагается парткомам, коллективам, ячейкам ВКП(б), ВЛКСМ, организациям и постройкомам, ФЗС — обеспечить аккуратную и полную явку финударников и финармейцев, а также и широкого актива рабочих, выбрав последних от каждой производственной ударной бригады.

Кемеровский горком ВКП(б) Петров
Горпрофсовет Шеченков
ГК ВЛКСМ Ветров
Горкомсод Бирюков

Местному отделению краевого коммунального банка требуется **инженер или техник,** оперативный работник — ответственный исполнитель по финансированию жилищно-коммунального и культурно-бытового строительства, экономист—плановик, бухгалтер и счетовод.

С предложениями обращаться — коммунальный банк уг. Банковской и Грудовой.

Утеряно семейн. удост. личности на имя **Яковец Г. Г.**

КЕМЕРОВСКОМУ ИТУ СРОЧНО ТРЕБУЮТСЯ бухгалтер, бухгалтер-инспектор, экономист-плановик, опытные старшие счетоводы.

Оплата по соглашению. Квартира предоставляется. Обращаться в контору (Щегловская ул. № 155) к Нач. Отд. Уч.

ШКОЛА ФЗУ КОКСОХИМКОМБИНАТ ОБ'ЯВЛЯЕТ **НАБОР МАЛЬЧИКОВ**

Для поступления требуется:

1. Заявление о приеме в школу.
2. Справка о социальн. происхождении и положении.
3. Документ об образовании (не ниже 4-х летки).
4. Метрич. выпись о рождении (не моложе 15 лет и не старше 17 лет)

Все материалы подавать в канцелярию школы с 10 часов утра до 5 часов вечера, кроме выходных дней.

Проверочные испытания назначаются 3-го мая с/г. с 5 часов вечера

Школа ФЗУ квартирами не обеспечивает.

Дирекция.

Доводим до сведения граждан, подлежащих прививкам против брюшного тифа что прививки будут производиться с 15 апреля сего года ежедневно: в 1-ой амбулатории (у второго железно-дорожного переезда) с 2 часа до 7 часов вечера и во 2-ой амбулатории (около горбольницы) с 8 часов утра до 1 часу дня.

Горздрав.

Утеряны и похищ. документы

Жарков В К воинск кн и 2 спр о работе.—Селезнева Е В профбил союза химков.—Рублева Е А семейн удост лич.—Брежлев П П паев кн.—Ломоносов Я Я спр о социальн полож.—Клементьев П А команд ров удост.—Долинина В Д метр выпись о рожд.—Яцишин Н В семейн удост личн.—Гогарин С М удост личн.—Калинкин подписные листы на эскадр дириж с № 239644 по № 239655.

Чернин Д Н удари спр.—Ковалева Н С профбил союза просвещ и кв на внес аванса.—Ковалев С П паев кн, кв на внес аванса на 15 р. и удост лич.—Кидюкова М С кв на внес аванса и расч кн.—Пузырева Т Е паев кн и удост личн.—Белорусский Г А воинск кн и профб союза горняк

Печерин Г П удари карточ.—Скоторенко Ф Е воинск кн, курсанск удост и расчет кн.—Двоегласов В Д семейн удост личн.—Шапошников А Ф удост личн.—Кулыгина У А пенсион кн.—Минеев Ф Г воинск кн.—Кузнецов А А семейн удост лич.—Ксенофонтов Ф И воинск кн.—Порватова М С паев кн.—Аверьянова А В профб и метр выпись о рожд на имя Сергея Аверьянова.—Печерин А Г спр о раб и удост лич.—Двинских Е А кв об упл налога за лошадь и патент ломового извозч. — Чудинов А В удост личн.—Александрова Н К кв на внес аванса.—Васев И С 2 паев кн на имя Ивана и Анисьи Васевых и удари карточка. считать недействит.

РАИЛИТ № 112. Заказ № 102 Тираж 11.500.

Кемеровская Типография Сибполиграфтреста № 8