ПРОЛЕТАРИИ, ВСЕХ СТРАН СОЕДИНЯЙТЕСЬ!

КУЗБАСС

ЕЖЕДНЕВНАЯ ГАЗЕТА
Кемеровского горкома ВКП(б), горисполкома и горпрофсовета; г. Кемерово, Береговой п. № 8

11 АПРЕЛЯ 1932 г.
№ 85—(2743)

КЕМЕРОВО 11 апреля

Опубликованное во вчерашнем номере нашей газеты постановление крайкома ВКП(б) и ранее опубликованное решение бюро горкома о состоянии марксистско-ленинского воспитания в нашем районе заостряют внимание организации на ряд крупных недочетов, сводящим к весьма низким результатам работу по повышению теоретического уровня членов и кандидатов нашей городской парторганизации.

Эти недочеты, по правильному определению названных решений, вытекают из недооценки задач марксистско-ленинского воспитания, как со стороны самого горкома партии, так и со стороны партколлективов и ячеек.

Задача нашей организации в ближайшие дни добиться **коренного перелома** на этом важнейшем участке партийной работы, путем организации широчайших партийных масс на реализацию **по боевому** решений крайкома и бюро горкома.

С 15 апреля по 1-е мая проводится смотр работы массовой сети марксистско-ленинского воспитания. Нашему району надо больше, чем другим включиться в этот смотр, напрячь все силы на то, чтобы с первых же дней смотра создать тот решающий перелом, какого требует от нас решение крайкома.

Смотр должен стать опорным пунктом для развернутой мобилизации масс вокруг задач марксистско-ленинского воспитания. **Не проверка, не констатация наших недочетов, а смотр, — быстрое оперативное устранение всего того, что мешало и мешает до сих пор развертыванию марксистско-ленинского воспитания.**

Большую роль в этом деле должна сыграть беспощадная борьба с конкретными носителями настроений недооценки задач марксистско-ленинского воспитания, как с настроениями явного оппортунизма. Этому настроению должны быть противопоставлены наша партийная дисциплина и готовность масс овладеть марксистско-ленинским учением.

Задача смотра — развернуть поход партийных масс за овладение учением Маркса—Ленина на основе методов социалистического соревнования и ударничества. **В соревновании школы с школой, группы с группой, партийца с партийцем и ударником беспартийным рабочим на основе лучшего распределения компетентных людей и использования всех возможностей добьемся не только количественного охвата учебой** членов и кандидатов партии, комсомольцев и беспартийных ударников, но и повышения качества учебы, повышения степени «работы над собой» в промежутках между школьными занятиями.

Решительная война малейшим попыткам срыва дней учебы, от кого бы эти попытки не исходили! Война обломовщине, нежеланию посещать занятия и выполнять заданный урок! Борьба за экономию времени от собраний и заданий и обращение этого внутреннего ресурса на „работу над собой", на работу над книгой, газетой, над уроком!

1-го МАЯ МЫ ДОЛЖНЫ РАПОРТОВАТЬ КРАЕВОМУ КОМИТЕТУ ПАРТИИ О ВЫСОКИХ ПОКАЗАТЕЛЯХ В РЕАЛИЗАЦИИ ЕГО РЕШЕНИЯ ОТ 13 МАРТА

ВЫЖИГ КОКСА ЗА 7-е АПРЕЛЯ

812 тонн	149 печей	104,1 проц.

БОЛЬШЕ НЕЛЬЗЯ ТЕРПЕТЬ ПОЗОРА ВОЛКОВСКОГО

За 9-е апреля пласт выполнил задание только на 52 проц.

За девятое апреля рудник выдал „на гора" 1564 тонны, или 96,1 проц. задания.

Центральная шахта суточное задание выполнила на 101,9 процента, или выдала „на гора" 1019 тонн.

Безобразно работает Волковский пласт шахты. За девятое апреля пласт вышел с позорными показателями, „на гора" выдано 113 тонн, или 52,3 проц.

Выходит из прорыва Владимировский. Пласт за 9 апреля выполнил задание на 127,5 процента, выдав „на гора" 255 тонн.

Угольщики Лутугинского пласта также не сдают темпов в выполнении своих производственных заданий. За девятое пласт выполнил задание на 104,7 процента, выдав „на гора" 88 тонн.

Поистине большевистские образцы по взятию шести крепостей хозяйственного фронта показывают угольщики Кемеровского пласта. За 9 апреля „на гора" выдано 563 тонны, или 112,6 проц. задания.

За девятое Диагональная снова снизила выполнение суточного задания. Шахта выполнила план только на 88,3 проц. выдав 303 тонны.

Шахта „Пионер" выдала „на гора" 242 тонны, или 85,5 процента задания.

На стройке коксового

Ударники за установкой задвижек к скруберам.

МЫ САМИ ДОЛЖНЫ ЗАСТАВИТЬ МАШИНЫ РАБОТАТЬ С ПОЛНОЙ НАГРУЗКОЙ

К 1-му мая на все крупные и мелкие механизмы завода выдать паспорта планово-предупредительного ремонта

В марте смена Блузина не имела ни одной поломки машин

Наша восьмичасовая рабкоровская смена Блузина мартовское задание по выжигу кокса выполнила на 83 проц. По заданию нам нужно было выдать печей 1134, мы выдали 941. Невыполнение наше об'ясняется тем, что в марте на печах было две плановых остановки, вследствие которых мы и не выполнили своего задания.

Борясь за качество кокса мы снизили влагу до шести процентов.

Перестроив работу по-новому, борясь за правильное использование механизмов, за полную их нагрузку мы в течение марта не имели ни одного простоя машин.

Наша смена несет ответственность за три коксовыталкивателя, два коксотушителя, за два погрузочных и два шпилевых мотора. Каждый из этих механизмов имеет паспорт планово-предупредительного ремонта. Помимо этого после каждой смены на обязанности каждого моториста лежит тщательная проверка каждого механизма и только после этого мы передаем их другой смене.

С первого марта в нашей смене заведен такой порядок: К концу пятидневки мы на собрании смены слушаем отчеты каждого рабочего, прикрепленного к тому или иному участку работы. Инициатором созыва этих собраний является партгруппа.

В газете «Кузбасс» в настоящее время поднят вопрос о планово-предупредительном ремонте механизмов и о их полной нагрузке. У нас на заводе с механизмом дело обстоит не важно. Машины наши не плохи, но требуют к себе внимания, большей ответственности за них.

Самое больное место в работе наших механизмов, это не доброкачественный ремонт. Зачастую из-за плохого ремонта механизмы, выбывая из строя, заставляют простаивать батареи.

Мы выдвигаем на обсуждение всех смен коксовых, ремонтной мастерской, химотделения предложение о том чтобы к 1 мая на всех крупных и мелких механизмах завода был введен паспорт планово-предупредительного ремонта, чтобы у всех механизмов было определенное лицо, отвечающее за работу такового, о котором бы знали все рабочие завода.

Сейчас мы имеем все возможности к тому, чтобы выполнять производственное задание — *на заводе есть уголь.*

За последнее время у нас на коксовых печах ослабило свою работу производственное совещание. Масса рабочих предложений до сих пор не рассмотрены совещанием, поэтому мы также ставим на обсуждение всех смен коксовых в ближайшие дни созвать общее собрание и заслушать отчет о работе производственного совещания.

По поручению смены: Овчинников, Зеленов, Кирилов

Хозрасчетники мехзавода. Ударная бригада кузнеца Непомнящих.

ШЕСТАЯ ЛАВА ИМЕНИ ВСЕКУЗБАССКОГО РЕЙДА ВЫДАЕТ УГОЛЬ ПО ГРАФИКУ ЦИКЛИЧНОСТИ

Руководство шахты, партячейка и шахтком ответственны за проведение графика

УВЯЗАТЬ ГРАФИК СО ВСЕМИ ПРОЦЕССАМИ РАБОТ

(Беседа по телефону с зав пластом тов. Гецман)

На вопрос, как обстоит дело с проведением графика цикличности в лаве тов. Гецман сообщил:

График шестой бригадой одобрен. Сейчас идет выборка верхней ножки, через два дня она будет закончена и бригада начнет выемку угля по графику цикличности.

Успешность графика зависит не только от хозяйственного руководства пласта, но и от парт. и профорганизаций. График тесно увязан с работой как транспорта, механизации и т. д.

Со стороны рабочих этих участков необходима такая мобилизованность в работе для обеспечения успеха в проведении графика.

График цикличности в лаве принят в шестой бригаде

Выдвинутый бригадой Всекузбасского рейда график цикличности в лаве намечен для проведения в шестой бригаде. На собрании бригады мы обсудили график и решили перейти на работу по нему.

Выдача 90 тонн в смену при условии точного соблюдения требований графика со стороны подсобных участков особенно транспорта и механизации гарантирована. Поэтому мы пред'являем счет ко всем кто связан с проведением графика: шахтовый транспорт обязан подать в нашу лаву в каждую смену 60 вагонов порожняка, без задержки производя транспортировку.

Руководство механизации должно обеспечить запасными частями механизмы нашей лавы и выдать на каждый механизм паспорт планово-предупредительного ремонта. Помимо нашей ответственности за механизмы ЭМО должно прикрепить отдельных слесарей и монтеров к нашей бригаде.

Руководство пласта обязано своевременно доставлять нужное количество крепежа и соответствующих размеров, не допуская таких случаев когда поданный лес приходится обрубать.

Так как бригада наша на хозрасчете, необходимо со стороны отдела нормирования шахты своевременно дать расценки и правильно производить учет работы.

Бригадир смены — Чижов И. Лобанов, Масарыгин, Судольцев Охохин, Шархудинов

БОЛЬШЕ НЕ ДОПУСТИМ ПРОСТОЕВ ВАГОНЧИКОВ

Коногоны Центральной взялись за рациональное использование порожняка

Освободите из под породы 50 вагонов на горизонте 128

Шестого апреля наша 153 бригада коногонов работала с семи часов утра до часу дня.

В работе нашей бригады была большая задержка, а следовательно мы бригадам угольщиков не дали выполнить задание.

В газете «Кузбасс» уже несколько раз сообщалось, что порожняка не хватает не потому, что его недостаточно в шахте, а потому, что он используется нерационально. Это мы подтверждаем еще раз. **Задержка в нашей работе получилась из за недостачи порожняка. В это же время 50 вагончиков стояли груженые породой на горизонте 128.**

Кроме того, в течения всей нашей смены с Владимировского пласта шла порода, потому что здесь перекрепляли штрек. Уклон № 3 с выдачей породы не справлялся, выдать больше 40 вагончиков он не может. Следовательно здесь опять порожняк задержался. Коногон, приезжая со своей партией вагончиков должен был ждать когда ствол поднимет этот груз, а в это время следующий коногон должен был ждать когда ему опустят порожняк.

Не мало в нашей работе тормозит отсутствие сигнала на горизонте 160 метров от 4 печи до закругления первого района где транспортируем уголь первой бригады и с юга Кемеровского штрека. Установить сигнал мы требовали несколько раз, но все наши просьбы оставлены без внимания. Сейчас мы требуем еще раз обсудить наше предложение на заседании ПС шахты. Ведь эта мелочь — отсутствие сигнала, влияет на выгрузку угля «на гора».

Несмотря на то, что шахтовый транспорт перешел на индивидуально-прогрессивную сдельщину еще в феврале, точных расценок и норм на отдельных участках работы нет.

На Владимировском участке горизонт 160 расценки переливаются как вода. На март отделом нормирования расценки были установлены в 19,5 коп., а на апрель 13 коп., условия же работы меняются с каждым днем.

Необходимо пересмотреть расценки и на участке транспортирования с уклона № 2 на горизонт 160, а также и на бремсберге. Интересный случай представляют установленные нормы для коногона в 10 районе. Задание коногонам на этом участке в два раза превышает задание бригаде угольщиков. При таком условии коногон никогда не сможет выполнить задание.

Успешность выполнения апрельского задания требует от шахтового руководства больше внимания требованиям и предложениям коногонов.

Шилинцев, Капинос

С ЧЕРНОЙ ДОСКИ РАЙОН ЕЩЕ НЕ СНЯТ

НА СЕГОДНЯ ИМЕЕМ ВЫПОЛНЕНИЯ:

По страховым фондам 76,7 проц. | По оперативным фондам 59,2 проц.

Передовые колхозы доказывают возможность полной засыпки семфондов

В № 67 «Советской Сибири" от 24 марта Кемеровский район занесен на черную доску, как район, позорно тянущийся в хвосте по сбору семенного фонда.

Требовался решительный перелом в работе по сбору семенных фондов, чтобы снять район с позорной доски.

Несмотря на то, что прошло уже больше полмесяца, перелома в сборе семфонда нет. На сегодняшний день план сбора семфонда выполнен по оперативным 59,1 проц. и по страховым 76,7 проц.

Передовые колхозы („Искра 1-ая", „Искра 2-ая", „Гроза капитала") на деле доказали, что выполнить контрольное задание по семенным фондам есть полная возможность.

Причина позорных темпов в сборе семфонда кроется в неповоротливости отдельных сельсоветов (Кобылинский) председателей колхозов, в нежелании работать по-большевистски.

Колхоз им. Карла Маркса готов к севу

Сельхозартель им. Карла Маркса Мозжухинского сельсовета к севу подготовилась. Семфонд засыпан полностью, сельскохозяйственный инвентарь проверен и отремонтирован.

Сельхозартель имеет контрольное задание засеять 90 га. По инициативе комсомольской ячейки выдвинут встречный план в 20 га. План сева семенами обеспечен.

Романов

„Красная гора" организует семенную взаимопомощь

Сельхозартель «Красная гора» Барановского сельсовета к севу подготовилась по-большевистски. Имеющийся сельско-хозяйственный инвентарь проверен. Семенной фонд засыпан. Кроме того колхоз организовал внутри себя семенной заем. 2,5 центнера овса, оставшегося от засыпки семфонда, правление колхоза предполагает перебросить в соседний нуждающийся в семматериале колхоз.

Колхоз „Красная гора" вызывает на социалистическое соревнование по успешному проведению сева сельхозартель «Гроза капиталу».

Туркеев

Вредительское отношение к семенам

Несмотря на ряд сигналов в газете «Кузбасс» о совершенно неудовлетворительном ходе подготовки к севу в совхозе «Горняк», дирекция, партийная, комсомольская и профсоюзная организации совхоза до сего времени еще не добились ликвидации прорыва в подготовке к севу.

На Суховском участке хранится 1588 центнеров семенного овса, который должен быть к началу сева развезен по участкам, но к переброске его до сего времени еще не приступили. Овес этот хранится бесхозяйственно, насыпанный в сарай без пола. Местами он уже начал прорастать.

Ю. Альвидович

В Осиновке культработа развалена

В дер. Осиновке, того же сельсовета в избе-читальне не ведется никакой работы из-за бездеятельности избача Нейпейпиво. Нардом не оборудован: нет мебели, грязь, холод.

НЕЛЬЗЯ ЗАДЕРЖИВАТЬ РАЗВОРОТ МОНТАЖНЫХ РАБОТ

Увязать строительные работы с ходом монтажных

На Коксострое между монтажными и строительными рабочими полный разрыв. По вине строительных участков, срывается график монтажных работ. Пути для сборки коксовыталкивателей обещали дать для монтажного отдела к 1 марта, потом 15 марта, 1 апреля и последний срок установили к 15 апреля. Но сейчас уже можно заявить, что и к этому 15 апреля путь не будет готов. Монтаж коксовыталкивателей, которые будут собираться без чертежей, займет 60 дней. Поэтому чтобы в дальнейшем не задерживался монтаж нужно дать в кратчайший срок пути коксовыталкивателя.

Несмотря на то что монтажных работ на строительстве непочатый край, строительные участки своевременно не подготовляют фундамент под монтаж. На-днях пришли два эксгаустера с паротурбинами, монтаж которых займет 20 дней. Газопровод так же требует много работы, но он не монтируется из-за неподготовленности фундаментов.

Необходимо строительные работы увязать так, чтобы обеспечить в кратчайший срок фундаментами монтажные работы, чтобы не получить задержки пуска завода из-за монтажа.

К.

Место ли Валову на стройке коксового?

На Коксострое при складе импортного оборудования работает некто Валов А. И., который после непродолжительного времени работы заделался кладовщиком.

Интересно знать, проверяли ли социальное положение Валова, когда принимали на работу? Валов имел свое хорошее хозяйство в деревне. Чтобы избежать раскулачивания он, имевшиеся у него молотилку, сеноскошилку и конные грабли бросил на произвол судьбы и приехал в Щегловск. Валов имел также двух лошадей, одну из которых продал, а вторую имеет сейчас, но скрыл, что бы не платить налога.

Сейчас Валов получает продкарточки на всю семью, а также и на мать, которая имеет свое хозяйство в деревне. Но мало того, что Валов получает карточки, он спекулирует получаемым хлебом.

О своем социальном положении Валов имеет справку от сельсовета, в которой председатель сельсовета Шатохин указал, что Валов бедняк.

Рабочий

В КРАТЧАЙШИЙ СРОК ЗАКОНЧИТЬ ПРОХОДКУ 48 КВЕРШЛАГА

Обеспечить работы порожняком и динамитом

Преступление посылать проходчиков на очистку печей

Продолжать форсировать проходку квершлага

Проходка 48 квершлага Центральной шахты в настоящее время один из решающих участков подготовительных работ.

Со спуском компрессора «Сулиан» на проходческих работах квершлага имеется некоторый сдвиг. За первую пятидневку апреля пройдено пять погонных метров, в то время как в марте проходили только по ловину. Но сейчас отсутствие динамита угрожает снова свертыванием работ по проходке квершлага. Это в свою очередь безусловно будет иметь отражение на выполнении производственного задания.

Рудоуправление должно изыскать все меры к тому, чтобы перебой в динамите не повлиял на проходческие работы.

Вторым недостатком, тормозящим полный разворот проходческих работ квершлага является недостаток порожняка. Это препятствие вполне преодолимое, следует только освободить весь порожняк, бесполезно стоящий на участках шахты и перебросить его на проходку квершлага.

Грекша

Проходчики Центральной шахты работают на очистке печей

29 марта 618 бригада закончила проходческую работу 12 шурфа. После этого бригаде было поручено переоборудование печи пятого ходка с 94 горизонта на 160. Когда же мы спросили десятника сделано или подлежит производиться эта работа, то десятник нас заверил, что сделано, но за что и почем никто ничего не знает. Печь заделана, а сейчас оттаивает и по печи течет вода. Работу, которую поручили нам проходчикам, могли-бы сделать крепильщики и подсобные рабочие, но видимо на Кемруднике есть много лишних проходчиков, если нас заставляют чистить грязь в печах.

По поручению бригады: Галецкий

Почему 618 бригаде не выдали продкарточек?

Наша бригада № 618 за февраль не получила ударных листков, несмотря на перевыполнение задания. Мы вместо 19 метров дали ухода 27 метров. Наш профорг т. Клочковский подал списки на всю бригаду еще до первого марта предпластбюро тов. Лумпову, но списка впоследствии у тов. Лумпова не оказалось. Рабочие бригады подняли тревогу, разве в бригаде нет ни одного ударника? Тов. Клочковский вновь сделал новый список. Но по словам предпластбюро Лумпова в списке не был указан домашний адрес рабочих и Латкин, работник шахткома, не принял список.

Вот эта формальность и буквоедство шахтового комитета лишает нашу бригаду ударных листков. Мы такую постановку дела считаем неверной. Тому-же Латкину или Лумпову можно было исправить эту ошибку, вызвав группорга для исправления указанной графы, а не лишать бригаду получения ударных листков.

По поручению 618 бригады проходчиков Галецкий

Отчет о конференции шоферов

ГОРОДУ КЕМЕРОВО НУЖЕН ЕДИНЫЙ ГАРАЖ

При котором необходимо организовать единую авторемонтную мастерскую

Шофера ждут перевода гаражей на хозрасчет

Краткие доклады

Прежде чем изложить содержание докладов о состоянии автотранспорта в городе, необходимо отметить бросающуюся в глаза недооценку автотранспорта руководителями предприятий. На конференции шоферов присутствовал лишь начальник строительства Кемеровской ТЭЦ тов. В. Ф. Соколовский, руководителей же остальных предприятий и строек не было, как не было заведующих транспортными отделами и гаражами.

Это недопустимое равнодушие руководителей предприятий к автотранспорту, как потом было выяснено, имеет большую давность и почти всеобщее распространение. Совершенно иначе относятся к автотранспорту шофера: их на конференцию пришло 150 человек, а горячее участие в прениях показало, что кемеровские шофера хотят во чтобы то ни стало быстро привести автотранспорт в образцовое состояние.

* * *

Решения семнадцатой партконференции требуют, чтобы в текущем году при данных материальных возможностях, при данной производственной базе было сделано больше и лучше, чем делали до сих пор. К автотранспорту это решение относится больше всего, ибо тут мы имеем такое положение, что машины используются нами в лучшем случае на 50 процентов своей производственной мощности.

Вопросу о том как улучшить работу автотранспорта, как заставить машины работать с полной нагрузкой и была посвящена конференция шоферов

Докладчик и содокладчик, говоря о состоянии автотранспорта в городе, остановились на четырех вопросах: хозрасчет гаража и машины, единый автогараж, единая автотракторная мастерская и метод работы тов. Шкедова.

В области хозяйственного расчета в гаражах Кемерово похвастаться нечем. В трех гаражах (Кузбассжилстрой, Цинкстрой и Энергстрой) были сделаны попытки внедрить хозрасчет, но дело это тут было начато с ошибок, которые не исправлены до сих пор.

Одна из главных ошибок состоит в том, что гаражи путают цеховой хозяйстве с бригадным и наоборот, что переводя шоферов на хозрасчет они оставляют гаражи в целом без хозрасчетными, что если и переводят гараж на хозрасчет (Цинкстрой), то недают ему программу и нормы количественные и качественные.

Поэтому дело осуществления хозрасчета в гаражах можно считать только начатым.

По вопросу необходимости иметь единый гараж в городе ораторы сказали, что наличие 14 гаражей в городе привело: к различию ставок и норм что является причиной текучести; к плохому руководству гаражами, т. к. город не имеет достаточного количества кадров для обслуживания 14 гаражей: к разбрасыванию запасных частей и. т. д. То же мы имеем и в области ремонта автомобилей. Наличие 14 авторемонтных мастерских приводит нас, в сущности к отсутствию хотя бы одной мастерской, которая могла бы оправдать свое название.

Необходимость внедрения способа работы тов. Шкедова во все гаражи города совершенно ясна, ибо он дает образец коммунистического труда. он дает метод социалистического соревнования и ударничества на машине.

Затем был затронут вопрос о восстановлении отработанного смазочного масла. Принципиально оба оратора признали необходимость восстанавливать масло, т. к. это кроме нескольких десятков тысяч руб. экономии в год даст нам возможность сократить количество ввозимого с Кавказа масла и устранить простоя машин, вызываемые перебоями в присылке этого масла.

Прения по докладам

Прения носили энергичный характер, хотя все ораторы и сходились на том, что выдвинутые докладчиками положения абсолютно нелесообразны. Выступавшие в прениях ораторы лишь доказывали, что единый гараж и авторемонтная, что хозрасчет и производительность машин совершенно несовместимы

В гаражах разные ставки, разные нормы, шофера не знают заданий, в день делают пять—шесть различных по характеру работ, в некоторых гаражах шофера не знают своего заработка. Все это может быть устранено осуществлением полного хозрасчета в гаражах.

Гаражи в отвратительном состоянии, в них нет вентиляции, часто нет ям, нехватает инструмента, машины расшатаны, нет запасных частей. Это потому, что у них нет возможности организовать 14 образцовых гаражей, но один хороший гараж и авторемонтную мы организовать можем, а это поможет привести машины в порядок

Кроме того, как доказывали ораторы, и это совершенно очевидно—единый гараж позволит наладить подготовку кадров, вести среди шоферов массовую политико-просветительную работу, уменьшить сумму командировочных, уничтожить утаивание инструментов и материалов, даст единую ставку шоферам, единое снабжение, позволит полностью и успешно осуществить решение 17 партконференции об организации труда и об использовании машин.

Затем—на мелкие гаражи трудно достать запасные части, нет смысла строить нефтесклады, не хватает автоинженеров. Другое дело единый гараж, ему запчасти дадут, его можно укомплектовать инженерами, дав хороших бригадиров, для него можно построить склад горючего и смазочного.

Наконец, единый гараж—будучи крупным предприятием, побудит профсовет создать в Кемерово союз местранса, что необходимо было сделать уже давно.

Шофера останавливались также на том, что отвратительное состояние гаражей иногда доходит до того, что становится просто невозможно работать (Энергстрой, Цинкстрой), при этом даже мероприятия по улучшению гаражей предприятия осуществляют не во время.

Единственно, где конференция получила расхождение во взглядах—это по вопросу о методе Шкедова. Некоторые товарищи, вооружившись „под счетами" стремились доказать, что Шкедов сделал меньше, чем приписывают ему. Но факты упрямая вещь, реальность, выраженная в доставленном Шкедовым гравии—существует

Тогда противники метода Шкедова решили пуститься в обход и стали утверждать, что это де, совсем не метод, просто много сделал человек Но в том то и дело, что Шкедов много сделал как ударник, как человек, который в своем труде в большей мере чем другие, употреблял метод социалистического соревнования, а это его труду придает коммунистический характер. Это метод, ибо в основе труда Шкедова лежат новые побудители, а количество и качество этого труда в связи с этим значительно выше, чем у остальных, чего нельзя не признать.

Наконец, противники метода Шкедова пытались доказать, что все, кто последовал методу Шкедова, привели машины в негодность. Но каждому ясно, что Шкедов тут не при чем. У Шкедова машина в исправности и это показывает, что он нашел предел максимальной производительности машины в наших условиях, сохраняя при этом технические правила езды и обегая машину.

Товарищ Соколовский сообщил конференции, что еще два месяца тому назад горсовет вынес решение об организации единого гаража и авторемонтной в городе, но это решение до сих пор не осуществлено.

* * *

Конференция решила: ускорить переход гаражей на хозрасчет, просить городской совет обязать предприятия выполнить решение об организации единого гаража и авторемонтной в городе перенести метод работы Шкедова на все гаражи и машины, отработанное масло восстанавливать.

Для выработки резолюции избрана комиссия. Доклад о дорожном строительстве, за недостатком времени был снят.

На Всесоюзной конференции по размещению производственных сил УКК

РЕКИ ТОМЬ И ОБЬ СДЕЛАТЬ МОЩНОЙ БАЗОЙ ГИДРОСТРОИТЕЛЬСТВА

Выступление зампредгосплана тов. Ломова

МОСКВА, (ТАСС). 7 апреля при Госплане СССР открылась Всесоюзная конференция по размещению производственных сил УКК во втором пятилетии.

В вступительном слове зампредгосплана т. Ломов указал, что конференция является первым туром подготовки чернового наброска предстоящей осенью конференции по составлению плана УКК на второе пятилетие и останавливался на задачах нынешней конференции.

Урало-Кузнецкий комбинат отличается от строительства других новостроек, тем, что гиганты УКК строятся на пустырях. В то время как на юге, например, нам приходится главным образом реконструировать старые заводы, здесь мы строим все сызнова. Поэтому на всех работниках лежит большая и ответственная задача по применению новейших методов социалистического строительства.

— Основная черта местных плановых организаций, говорит т. Ломов, это гонка за количественными показателями: край как бы соревнуется с краем, намечая фантастические проекты строительства металлургических гигантов. Между тем очень часто погоня за количеством отражается отрицательно на качестве.

Касаясь проектировок черной металлургии во втором пятилетии Ломов говорит, что УКК должен дать 40 проц. из намеченных 22 миллионов тонн чугуна к концу 1937 года по всей промышленности.

— Эта почетная задача сможет быть выполнена при условии создания некоторого резерва в проектировках. Нужно пока ограничиться намеченным списком строительства новых металлургических заводов на востоке во втором пятилетии и подвергнуть всесторонней дискуссии вопрос о строительстве Халиловского завода и мощности второго Кузнецкого завода.

Наряду с этим т. Ломов высказывает опасение по поводу выполнения плана цветной металлургии, фиксируя внимание конференции на перебоях в строительстве Балахшанского медеплавильного завода.

По углю, говорит тов. Ломов, мы имеем такое положение, когда из года в год, в особенности зимой, Урал, вследствие перебоев на транспорте, недоснабжается, отчего страдает выполнение плана выплавки чугуна на уральских заводах. Поэтому необходимо сделать упор на развитие уральских углей, форсируя добычу в пределах богуславских, кизеловских и других уральских углей.

Во главу угла электростроительства ставится электрификация железнодорожного транспорта УКК. При этом неправильным является увлечение строительством теплоэлектроцентралей и индеферентное отношение уральцев и сибиряков к гидростроительству. Тов. Ломов отмечает, что по заключению Винтера (нач. Днепростроя) гидростанции на Каме могут дать до 400 тысяч киловатт электроэнергии. Сибиряки в этом смысле также недооценивают значение гидроресурсов Оби и Томи. Эти реки должны быть также использованы как водные пути.

В дальнейшем т. Ломов резко подчеркивает значение развития легкой промышленности УКК во втором пятилетии, отмечая, что уральцы очень часто увлекаются лишь форсированием промышленности черной и цветной металлургии, забывая при этом роль легкой промышленности и сельского хозяйства. В этом отчасти вина и Наркомзема.

В плане второго пятилетия должное внимание должно быть уделено бумажной промышленности. Со всей силой должен быть сделан упор на развитие транспорта, который в основном решает судьбы УКК.

Перед конференцией стоит также задача уточнения направлений железнодорожных линий и разрешения проблемы водного транспорта и связи Урала с Сибирью.

Наряду с этим нельзя забывать и роль автотранспорта. Должен быть кроме того разрешен вопрос о связи Караганды с Акмолинском и Омском в меридиональных направлениях и в первую очередь внутри Урала.

Заканчивая, Ломов подчеркивает, что конференция должна сыграть огромную роль составления плана УКК во втором пятилетии.

После избрания президиума, куда вошли представители Госплана СССР, Сибири, Урала, Башкирии и целого ряда научных организаций, конференция постановляет послать приветственные телеграммы начальникам Магнитостроя — Гугело и Кузнецкстроя—Франкфурту. В приветствиях конференция подчеркивает, что Магнитогорский гигант является основным хребтом Урало-Кузбасса и должен служить базой еще более гигантского строительства Урало-Кузбасса во втором пятилетии.

НА КЕМЕРОВСКОМ ШАХТСТРОЕ ЕЩЕ НЕ ПРИСТУПИЛИ К ВЫПОЛНЕНИЮ РЕШЕНИЙ 17-й ПАРТКОНФЕРЕНЦИИ

Тут административно-хозяйственный аппарат, дезорганизуя работу, разгоняет специалистов

ОЭТ ШАХТСТРОЯ... РАСПРЕДЕЛЯЕТ ОРДЕРА

Когда же будет пущена замораживающая установка?

Строительство Кемеровского УНШ идет черепашьим шагом. Проходка шахты Щегловской 1-й все отодвигается назад.

Квартал за кварталом летят, а время пуска замораживающей установки никто точно не скажет. Оперативного годового плана нет. Сначала погадают на «гуще», а потом изрекут: «независящие обстоятельства, отсутствие необходимых материалов и прочее». В работе—прорыв, который, очевидно, хозяйственников мало беспокоит.

Работа УНШ поставлена скверно. В бухгалтерии—хаос. В ОЭТ свисто пляска с зарплатой. Из-за плохого руководства и грубости глав. бухгалтера Нахабина бухгалтерия обратилась в проходной двор. Хорошие счетные работники бегут и бегут не от работы, а от грубостей Вазмен хороших,—принимаются все желающие и работа запускается. Бухгалтер Нахабин по приезде в Кемеровское УНШ за «художества» был перемирован годом условно. Сейчас он вполне заслуживает вторичного перемирования, но без условности.

ОЭТ ничего не делает

Возьмем ОЭТ. Что делается там? Без ошибки можно сказать—ничего. ОЭТ больше занят магазином (ларьком) Кузбассугля, чем производственно-экономическими вопросами. Да и не мудрено, т. к. человек, возглавляющий ОЭТ Поплаухин, именуя себя техруком и экономистом, более занят распределением ордеров на мануфактуру и чугунки чем руководящей технической работой.

Работая с октября прошлого года, он искажает трудовые законы, смазывает работу ряда сотрудников. Этот человек был работник страхкассы и ничего общего с техническим руководством, и вообще с работой ОЭТ,—не имеет.

Молодые специалисты т. Кривошеин и Сидорович, прибывшие из горного проходческого техникума, используются, несмотря на ряд протестов с их стороны, не по специальности. Так-же используют не по специальности, гоняя из отдела в отдел, т. Селезнева в то время как другие организации ощущают большую нужду в специалистах данной квалификации.

Тарифно-экономические вопросы не увязываются со сметами и штатами, чем нарушается допущенный процент фонда зарплаты трудящимся и адмхозрасходов.

Никаких показателей по труду нет

Показателей по соцсоревнованию и ударничеству совершенно нет, вообще никаких показателей по труду не имеется. Улучшение соцбыта выражается только в распределении ордеров и выдаче продкарточек.

Организация труда поставлена безобразно. ОЭТ этим вопросом не интересуется: проходчики, а также и другие квалифицированные рабочие используются на черных работах. Прогрессивно сдельная оплата труда строительных рабочих не проводится, чем нарушается правильная организация труда, диктуемая правительством и партией. Мотив невыполнения столь важного постановления—отсутствие, якобы, особых лимитов. Такой подход вкорне неверен. Он искажает указания правительства и партии.

Подбор сотрудников со стороны зав. ОЭТ и зам. управления неправильный. Принимаются лица небыстные, как-то: управдел Лабазов; техник Богданов—изгнанный с нескольких производств; сокращенный Цинкстроем плановик Басанцев и прочие малоопытные лица. Бывшего секретаря общ. отдела Лебедева назначают зав. отд подсобных предприятий, тогда как на эту должность требуется опытный техник или инженер.

Молодые инженеры оставляют работу

Между тем молодых специалистов—инженеров (например Штенгель), вместо оказания помощи, изгоняют с производства, надавая 3-х аршинные приказы, чем в корне нарушается закон о молодых советских специалистах. Из-за недооценки молодых специалистов ушли: инженер (гор. механик) Арискин, техник строитель Радионов и прочие.

Конный двор УНШ представляет жуткую картину. Лошади загнаны: худые, грязные, во всем видно полное отсутствие хозяйственного глаза. Частка лошадей совершенно отсутствует. Да и есть-ли на конном дворе скребницы?—По всей вероятности—нет, а если и есть, то лежат без употребления. Масса—больных.

Виновник всего этого безобразия б. зав. хозчастью Букреев увольняется администратором Бакайтис без предъявления каких-либо статей уголовного кодекса: в приказе мягко пишется: «согласно постановления шахткома и заявления Букреева».

Был глаз т. Громова,—было лучше. Чистку лошадей проводили основательно. Этого глаза, очевидно, боялись и с ним считались. Сейчас он хозяйственников не так пугает, т. к. находится в рудкоме и не может действовать постоянно.

Нужно прекратить шахтстроевскую свистопляску, а то основное—проходка ш. Щегловской 1-й и во 2 квартале не начнется. **Правдивец**

А что делает рабочком?

На стройке ж. д. в деревне Н-Барзасс имеются большие ненормальности в снабжении рабочих продуктами питания, и вообще в бытовом обслуживании. По нескольку дней рабочие не получают хлеба. На семьи рабочих не выдаются продовольственные карточки.

На стройке станции Барзасс рабочие больше месяца живут без бани.

Сельнор Подонин

БУТЧИКИ ВТОРОГО УЧАСТКА ДОЛЖНЫ РАБОТАТЬ ТЕМПАМИ БЕТОНЩИКОВ

Чернорабочие бригады Шарикова на бутовой кладке выполняют задание на 120 проц., в то время как квалифицированные шамотчики бригады Захарова только на 60

Шире развернем соревнование, досрочно закончив бутовую кладку

На об'ектах второго участка: тунцели, складе смолы, промежуточном сборнике конденсата бутовая кладка должна быть закончена к 15 апреля. Весь об'ем работ по укладке бутового камня определен в 3100 кубометров.

В отдельности по тунцелю вложено 1000 кубометров, на складе смолы 350 кубмет. и на сборнике конденсата вложено 183 кубометра.

На всех этих работах занято 8 бригад бутчиков. Надо сказать, что не все бригады работают одинаково, хотя условия у них одни.

Характерными по исполнению работ являются две бригады: бригада Захарова, состоящая из квалифицированных шамотчиков и бригада Шарикова, состоящая из чернорабочих, недавно пришедших на кладку. Каждая из этих бригад дает показатели обратно противоположные своей квалификации. Квалифицированные шамотчики группы Захарова свое задание ежедневно выполняют не больше 60 проц., тогда как рабочие бригады Шарикова, впервые исполняющие каменные работы, перевыполняют свое задание давая, ежедневно 120—130%. Это было в марте, но и в апреле положение в таком же состоянии.

В чем же причина отставания квалифицированных рабочих бригады Захарова? Бригада Захарова, как высококвалифицированные шамотчики заключили с построечным управлением договор, по которому последнее обязано выплачивать им поденную ставку в размере 9 рублей. Бригада, зная, что ей обеспечен ежедневно заработок, дает так, лишь бы отвести смену. Профсоюзная организация участка должна вмешаться и расторгнуть этот кабальный договор.

Вощин.

По вине десятника Раткевича просидели всю смену

На третьем участке Коксостроя 31 марта во вторую смену бригада Мацуева работала на копке котлованагалдерей и выносила грунт. В это же время бригада плотников била сваи и обшивала стены и проход загородила лесом. Бригада Мацуева, видя, что в дальнейшем ей грозит простой, стала говорить десятнику Раткевичу, чтобы он свое временно перевел бригаду на другую работу, но десятник на это не обратил внимания и опасения бригады сбылись, рабочие вынуждены были сделать простой два часа. Кроме того, Раткевич простой этот нигде не записал. Мы просим простой отнести за счет Раткевича.

Рогов.

Разве так шефствуют?

Колхозники из колхоза „Заветы Ленина" привезли своим шефам рабочим химзавода оковать вальки. Заместитель председателя производственного совещания т. Подкауров заверил подшефников, что их заказ будет выполнен. По истечении месячного срока колхозники приехали за вальками, но они не были готовы. Вторично за вальками из колхоза приехали пятого апреля, но они опять оказались неготовыми.

Из-за небрежности тов. Подкаурова у колхозников был сорван пробный выезд в поле. Рабочие химзавода не принимают участия также в ремонте тракторов и сеялок.

Терехов.

СРОКИ ПОДГОТОВКИ К ГОРОДСКОЙ КОНФЕРЕНЦИИ ВЛКСМ СОКРАЩЕНЫ

Всем ячейкам, коллективам и комитетам ВЛКСМ г. Кемерово.

Решением горкома ВЛКСМ от 8 апреля 1932 г. ранее вынесенное решение (см. „Кузбасс" от 3-го апреля) о сроках проведения перевыборов групп, ячеек, коллективов и комитетов ВЛКСМ —отменяется, срок проведения перевыборов сокращены в результате того, что Всесоюзная конференция ВЛКСМ будет проведена 15-го мая с. г.

В Кемеровском районе перевыборы групп провести с 9-го по 16-е апреля, перевыбора ячеек провести с 16 по 21 апреля, собрания коллективов и конференции комитетов (рудник, Коксохимкомбинат, Кузбасстрой) по перевыборам провести с 21 по 26 апреля.

Работа городской конференции ВЛКСМ будет начата с 1-го мая с. г.

Повестка дня конференции:

1. Отчетный доклад крайкома ВЛКСМ
2. Отчетный доклад горкома ВЛКСМ.
3. О задачах шефства комсомола над механизмами (док. т. Штена).
4. О марксистско-ленинском воспитании и работе с новичками (док. тов. Партолина)
5. Выбора горкома и рев. комиссии.
6. Выбора делегатов на край-конференцию.

Пленум горкома ВЛКСМ будет созван 1-го мая с повесткой дня:

1. Утверждение отчета горкома ВЛКСМ.
2. Утверждение повестки дня конференции.

В связи с сокращением срока проведения отчетно-перевыборной кампании всем группам, ячейкам, коллективам и комитетам ВЛКСМ немедленно приступить к развертыванию работы по перевыборам, начав работу с прорабатки письма горкома (см. „Кузбасс" от 3ДУ) по этому вопросу.

Зав. орг. отдела ГК ВЛКСМ: **Кизюн**

12 апреля в 10 часов утра в малом зале Дворца труда состоится Кемеровская районная **конференция Осоавиахима.**

ПОВЕСТКА ДНЯ:

1. Международное положение и задачи Осоавиахима в обороне СССР.
2. Отчет президиума Горосоавиахима, содоклад ревкомиссии.
3. Выборы: а) совета Осоавиахима; б) ревкомиссии; в) на краевую конференцию.

Явка делегатов обязательна и аккуратна в указанное время.

Норма делегатов от 50 членов один. Сельские ячейки, имеющие менее 50 членов посылают одного. На конференцию приглашаются: Осовский актив, командно-политический состав РККА, персонал и запаса.

Горосоавиахим

Ячейка ВКП(б) должна играть руководящую роль в цехе

Строительный участок жилкооперации превращен в собес для классово-чуждых

1500 рублей в месяц рабочим и 2000 рублей обслуживающему аппарату

Строительный участок жилкооперации «Кайла и молот» имеет 40 человек рабочих, на которых в месяц ассигнуется 1500 рублей на зарплату. Денег же выписывается ежемесячно 3500 руб. Куда же идут 2000? — На выплату заработка служащим.

Этот факт указывает, что штат неимоверно раздут Бросается в глаза, что в среде административно—хозяйственного персонала имеется всего один партиец.

Есть подозрение, что 1100 руб., выписанные для покупки плотничьего инструмента, кем то прикарманены, т. к. до последнего времени никто инструмента не видал.

Начальник строительства — не советский человек. Это можно заключить, основываясь на некоторых его репликах вроде: «Вы взяли власть в свои руки, так теперь не обижайтесь, что не можете приобрести обуви».

Ячейка по своей малочисленности (3 члена и один кандидат) в общественно-производственной жизни руководящей роли не играет. Рабочком тоже стоит в стороне.

С АНТИСАНИТАРИЕЙ В СТОЛОВЫХ ПОКОНЧИТЬ НАВСЕГДА

За безобразное отношение к работе привлечен к ответственности зав. столовой Центральной шахты

Постановление Комиссии Исполнения при СНК СССР

Заслушав доклады Союзнарпита—т. Бельского, Всекоопита—т. Чаплина и содоклады представителя НКРКИ СССР—т. Маликина и ВЦСПС—тов. Вейнберга о состоянии общественного питания в угольных районах, Комиссия Исполнения устанавливает:

1 Наряду с заметным улучшением работы столовых Союзнарпита в Донбассе (расширение сети, улучшение качества пищи, санитарного состояния, ликвидация очередей и др.), ряд важнейших директив партии и правительства об организации общественного питания системой Союзнарпита все еще выполняется неудовлетворительно:

а) отпускаемые государством на общественное питание горнорабочих Донбасса централизованные фонды продуктов системой Союзнарпита используются далеко не полностью, вследствие совершенно недостаточного охвата столовыми рабочих горняков в Донбассе, при имеющейся возможности более полного использования существующей сети столовых (по Горловскому району столовые не загружены на 30 проц., по Краснолучскому—на 25 проц., по Кадиевскому—на 15 проц.);

б) предприятия общественного питания в Донбассе совершенно неудовлетворительно разворачивают самозаготовки и работу по мобилизации других внутренних ресурсов, улучшая работу столовых почти исключительно за счет централизованных фондов, обращая их на обслуживание круглосуточным питанием ограниченных групп рабочих,—главным образом рабочих одиночек.

2. Отмечая расширение сети столовых по системе Всекоопита и некоторые результаты, достигнутые в организации подсобных предприятий (СвиноотКорм) в Кузнецком бассейне, Комиссия Исполнения устанавливает, что система Всекоопита до настоящего времени в большинстве угольных районов не провела ряда элементарных мероприятий по улучшению работы столовых:

а) в Щегловском и Прокопьевском районах Кузбасса, в Рыковском районе и на ряде шахт Побединского района Подмосковного бассейна, обслуживаемых системой Всекоопита, до настоящего времени столовые находятся в антисанитарном состоянии, имеются очереди, плохое качество пищи и необеспеченность инвентарем;

б) особенно неудовлетворительно работают следующие столовые: в Кузбассе—столовая № 1 шахты „Центральной" Щегловского района (зав. тов. Черданцев), в Подмосковном бассейне—столовая № 1 Гротовский шахты (зав. тов Ермаков) и столовая шахты № 45 (зав. тов. Корнев) Побединского района

3. Комиссия Исполнения отмечает удовлетворительную работу по организации общественного питания по сравнению с другими районами в Ровенецком районе Донбасса (Союзнарпит) и Ленинском районе Кузбасса (Всекоопит), которые благодаря помощи и вниманию, оказываемым им со стороны местных партийных, профсоюзных и хозяйственных организаций, добились реальных результатов в улучшении санитарного состояния столовых, качества пищи, организации свиноткормочных пунктов и т. д.

Комиссия Исполнения особо отмечает удовлетворительную организацию работы по обслуживанию горняков следующих столовых: № 63 Кадиевского района (зав. тов. Степанов) и № 52 Горловского района (зав. тов. Иванова). Исходя из установленных фактов Комиссия Исполнения постановляет:

1. — Указать Народному Комиссару снабжения Украинской ССР тов. Сапову и директору Доннарпита тов. Камейскому на неправильное использование централизованного фонда продуктов, отпускаемых государством для общественного питания горнорабочих Донбасса.

2. — За непредоставление столовым необходимой самостоятельности, за не проведение в них хозрасчета и за плохое состояние отчетности — директору Краснолучского треста в Донбассе тов. Шахову об'явить выговор.

3. — Указать правлению Всекоопита на отсутствие конкретного руководства предприятиями общественного питания в угольных районах.

Поставить на вид правлению Запсибкоопита неудовлетворительную работу по проведению элементарных мероприятий по улучшению работы столовых в Кузбассе.

4. — Поставить перед системой Всекоопита задачу ликвидировать антисанитарное состояние во всех столовых ведущих отраслей промышленности к 1-му мая 1932 года.

Предложить Всекоопиту взять под особое наблюдение проведение этого мероприятия в столовых Кузбасса и Подмосковного бассейна.

5. — Предложить прокуратуре Западно-Сибирского края и Московской области привлечь к ответственности заведующих столовыми: № 1 при шахте „Центральная" Щегловского района; заведующего столовой № 1 „Акорт" Прокопьевского района — за антисанитарное состояние столовых и плохое качество пищи и заведующих столовыми № 1 Гротовской шахты и шахты № 45 Побединского района за антисанитарное состояние и неиспользование имеющегося на складе инвентаря при отсутствии его в столовой № 45.

6. — Придавая общественному питанию важнейшее значение в деле дальнейшего улучшения работы промышленности предложить Союзнарпиту и Всекоопиту организовать конкурс на лучшую столовую по обслуживанию рабочих ведущих отраслей промышленности для награждения лучших работников этих столовых орденами.

Зам. председателя Комиссии Исполнения Я. Рудзутак
Секретарь Комиссии Исполнения И. Межлаук

Москва Кремль „2-го апреля 1932 г

НА УЧАСТКАХ КОКСОСТРОЯ
ВСЕ ЕЩЕ НЕТ КОНТРОЛЯ РУБЛЕМ

ЦЭС химзавода показывает образцы хозяйственного расчета

Закончившийся недавно всесоюзный с'езд хозрасчетных бригад подвел итоги хозрасчетного движения и определил роль хозрасчетной бригады на производстве.

Из небольшой группы рабочих в 120 человек в течение 1 года выросла полуторамиллионная армия активных борцов за социализм, за действительную реализацию шести исторических указаний тов Сталина. Хозрасчетная бригада представляет высшую форму социалистического соревнования и является основной ячейкой правильной организации труда и создания новых кадров руководителей хозяйственников.

Однако, наряду с огромными достижениями, которые достигло хозрасчетное движение за истекший год, имеется еще целый ряд слабостей и недостатков.

Сплошь и рядом мы видим оппортунистическую недооценку хозрасчетных бригад со стороны хозяйственников и профсоюзов. Еще раздаются голоса о материальной ответственности бригады за выполнение плана. Самым же больным местом хозрасчетных бригад является учет и планирование. Учет поставлен настолько скверно, что подчас сказываются все достижения бригад. В то же время бригада не всегда знает свой план. Учета выполнения встречного плана (у нас на руднике) нет.

Все это происходит потому, что планирование и учет проводится сверху аппаратным путем и сама бригада не принимает ни в том ни в другом никакого участия.

„Бригадный техпромфинплан есть блестящее творчество самих хозрасчетных бригад. Он укрепляет существующие формы социалистического соревнования, облегчает сменно-встречное планирование, усиливает борьбу за экономию материалов и за рационализацию производственного процесса", так сказал на с'езде директор завода „Светлана"—инициатор техпромфинплана снизу. Горняки-хозрасчетники Кемеровского рудника должны пойти по стопам этого передового завода. Они должны скорее закончить проработку техпромфинплана снизу—с бригады с тем, чтобы свой опыт передать и тем бригадам, которые еще не перешли на хозрасчет. Результат работы по составлению этого техпромфинплана на 1932 г. и будет лучшим показателем проводимому смотру внутрирудничного планирования.

На хозрасчет-то перешли, но плана работ не видим

На Коксострое количество хозрасчетных бригад увеличивается с каждым днем, но беда в том, что переход бригад на хозрасчет проходит формально. С введением хозрасчета условия работы в бригадах остаются прежние. За примером ходить далеко не нужно, можно остановиться на нашей бригаде Березина, которая ведет монтажные работы на здании ректификации.

Прораб Горелова и начальник по труду монтажного отдела Исьемин приготовили для нашей бригады договор, вернее представили старый договор, изменив в нем один пункт о спецодежде и все. Значит с этого дня мы перешли на хозрасчет. **Перейти-то перешли, но плана работ не видим до настоящего дня, работаем по наряду как и раньше.** Работа наша не учитывается, а в конце месяца бригадир подсчитал наряды и по ним нам вывели заработок.

Совещаний групповых у нас не было, начальство увиливает от них, а рабочие высказывают недовольство и говорят, что не видят никакой разницы в работе после перехода на хозрасчет и так же как раньше не знают насколько сегодня выполнили промфинплан.

Хозрасчет должен быть проведен на деле, а главное наложен точный учет, только тогда будут и положительные результаты работы бригад, которые будут бороться не только за количественное выполнение задания, но и качество работы будет поставлено на должную высоту.

Ломтев.

На погрузке хозрасчет проведен формально

Наш цех—погрузка угля на химзаводе, на хозрасчет перешел с 1 января. Но несмотря на это мы с февраля не получали ни задания, ни нормы, а также нет расценок, мы работаем втемную.

Нарушается хозяйственниками договор и по социально-бытовым вопросам. В столовой для ударников нет специального питания.

Не выполняются также наши предложения по улучшению работы. Со стороны завкома бригадам рабочих не оказывается никакой помощи.

Тикофеев, Енченков, Таскаев.

ЦЭС химзавода имеет образцы хозрасчета

Группа рабочих электроцеха химзавода насчитывает в своем составе 14 человек. На хозрасчет группа перешла с первого января. **Промфинплан группой за январь был выполнен на 127 процентов и за февраль на 115 процентов.**

Не нажито у нас перебросок рабочих из одной группы в другую.

Группа ведет борьбу с прогулами и опозданиями на работу, нажиты обезличка и уравниловка.

Все члены группы охвачены подпиской на заем „Третьего решающего".

Общественную работу в группе несут 10 человек. Учебой разных видов охвачено 12 человек. Все члены бригады активно участвуют на собраниях и совещаниях. Бригадир ведет точный учет работы своей бригады и отчитывается на групповых собраниях.

Группа подписалась на 90 рублей на „Барзасскую пятерку".

Профгруппорг Никифоров.

Путешествие учетных форм

В постановлении СНК СССР от 20 марта 1931 года ясно сказано что: „должно быть обеспечено действительное укрепление принципа хозрасчета, как основного управления предприятиями и об'единениями обобществленного сектора и создания действительной заинтересованности каждого предприятия и каждой организации за выполнение плана, проведение рационализации производства, снижение себестоимости, накопление прибылей".

Но как это постановление претворяется в жизнь в нашем рудоуправлении? Для того, чтобы „выявить лицо предприятия" и с ж д у работниками рудоуправления не нашлось смельчаков заняться таким животрепещущим вопросом разработать формы учета, а кто и занялся тому не оказывается поддержки со стороны рудоуправления.

Позаимствованная разработанная система учета в Анжеро-Судженском рудоуправлении была направлена Кемеровскому рудоуправлению 26 декабря, но или в дебрях рудоуправления или в пути следования она задержалась и судя по виде зав. ОУР тов. Ушакова направлена 23 марта бухгалтеру И. М. Горшукову для ознакомления. Горшуков же ее получил 26 марта.

Интересует вопрос какими же путями следовали из Новосибирска эти же формы на Барзасс, которые там были получены в январе. Данные формы учета должны были быть проведены в жизнь с 1-го января с. г. но или по вине треста, или по вине рудоуправления этого сделано не было.

Случайный.

ИЗ СЕРИИ ЛЖЕУДАРНИКОВ

Шариков — председатель ПС мехцеха мехзавода в течение 3 месяцев не удосужился созвать производственное совещание

ЧЕТЫРЕХ ПРОЦЕНТНОЙ ВЛАГОЙ В КОКСЕ ОТВЕЧАЕМ НА ПУСК КУЗНЕЦКОЙ ДОМНЫ

Довести зольность угля до плановой—значит дать домнам высокосортный кокс

Лучший образец труда показывают котлочисты химзавода

В то время когда Кузнецким металлургическим гигантом даны первые тонны чугуна, наша рабкоровская бригада коксовых Струковского тоже имеет достижения. Мы повысили качество выдаваемого кокса влага и зола снижены против плановой. По количественным же показателям мы за первую пятидневку отстали. С третьего по шестое апреля мы должны были выдать 215 печей, фактически же выдали 183. Причиной не выполнения является 15 часовой простой, получившийся частично из-за недостатка углей *и в большем количестве от мелких поломок машин.*

Калькерная линия на батареях не соответствует своему назначению, в том числе и электролебедки. Электро-шпили ежедневно тормозят выполнение промфинплана. На первой батарее при оттаскивании платформ задевает шпилевую будку, что может вызвать несчастный случай.

Мы требуем к устранению всех этих ненормальностей принять соответствующие меры.

Мы со своей стороны боремся за 100 процентное выполнение промфинплана, а также и за качество продукции. *Влагу в коксе мы довели до четырех процентов,* вместо установленных шести. *Зольность кокса снизили до 6 проц.*

В дальнейшей работе мы еще больше укрепим трудовую дисциплину и вступаем за стопроцентное выполнение апрельского задания.

По поручению бригады:
Власов, Груздев, Городников

На пуск домны отвечаем 100 процентным выполнением

Наша 22-ая комсомольская бригада Диагональной шахты Лутугинского пласта, борясь со всеми трудностями в бригаде и ее работе сумела *поставить работу так, что мартовское задание выполнила на 100 проц.* По заданию нам было определено на месяц 200 тонн мы же выдали 215 тонн.

За все месяцы, начиная с декабря и кончая мартом, ударная комсомольская бригада выполняла и перевыполняла задание. *В первых числах апреля кузнецкие домны дали стране первые тонны чугуна — это большая победа пролетариата. Мы в ознаменование этой победы обязуемся не снижать темпов работы и перевыполнить апрельское задание по добыче.*

Бригадир Фокин

На чистке котлов имеем экономии 448 часов

Наша бригада котлочистов парового хозяйства химзавода за март имеет большую экономию во времени по чистке котлов. По плану нам на чистку котлов было определено 912 час., мы же уложились в 564 часа.

Паровой котел системы „Стерлинг" площадью нагрева в 300 к.м. мы вычистили в 222 часа, вместо 384. На котел „Забкок и Вилькокс" в 207 кв. м. было предположено по плану 288 часов, мы закончили работу за 198 часов. Второй котел этой же системы площадью в 107 кв. м. мы вычистили за 144 часа, вместо определенных по плану 240 часов.

Мы имеем экономию во времени несмотря на то, что каждые сутки приходится тратить на продувку экономайзеров по два часа.

Бригадир Задорожный

ЧИКУНОВЦЫ НЕ КРЕПКО ДЕРЖАТ РЕКОРД ПО ЗАМЕСАМ

Бетонщики бригады Смирнова делают уже 205 замесов в смену

Баранов, Пасынков занялись дележкой мануфактуры вместо того, чтобы улучшить подвозку гравия

Рабочие бетонщики первого участка учитывая важность бетонных работ на шламовых отстойниках выдвинули встречный план, по которому срок окончания работ сокращается на пять дней. За свое встречное обязательство бригады дерутся, напрягая силы. Но недопустимо ведут себя руководители участка, не проявляя никакой заботы о том, чтобы дать бригадам бетонщиков работать нормально. Треугольники участка заботе о своевременной доставке гравия предпочели заниматься дележкой мануфактуры.

К старой беде — ежедневному и хроническому недостатку гравия, прибавилась новая. **Надзор со стороны стройкомханизации за механизмами ни куда негодный. 7-го апреля у транспортера, подающего гравий, порвался ремень и его починка недопустимо долго — шесть часов, т.е. почти всю смену. По вине стройкомханизации бетономешалка в общей сложности простояла 7 час. 30 минут.**

Группа Смирнова, работая 7-го апреля, в первую смену имела возможность дать 250 замесов. Бетонщики видя, что в эту смену они обеспечены гравием, поставили перед собой условие дать новый рекорд по замесам.

Работать пришлось с бетономешалкой системы „Егер". Первая задержка произошла с бетономешалкой, ковш у бетономешалки недостаточно быстро поднимался и опускался, а в конце смены порвался ремень у транспортера. Работники стройкомханизации, повидимому, не придают важного значения предупредительному ремонту, а поэтому и не проходят его.

Группа Смирнова за свою смену сделала 205 замесов, вместо поставленного перед собой задания в 250 замесов.

Бетонные работы требуют от стройкомханизации проявлять больше заботы о механизмах и дать возможность работать на них со стопроцентной нагрузкой.

Ежов

За шесть часов делаем 131 замес

Мы бетонщики бригады Мазурова в количестве 13 человек, работая на шламовых отстойниках, за седьмое апреля сделали 131 замес. Норму свою мы не выполнили потому что были оторваны на выгрузку гравия. Гравия мы выгрузили 36 кубометров, а потом делали уборку щепы и арматуры. Был у нас также простой в 1 ч. 30 мин. из-за транспорта, а также не было света.

Бригада Мазурова.

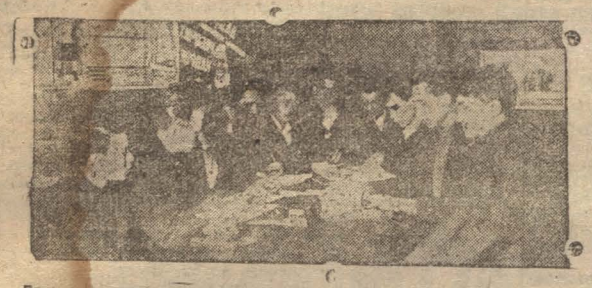

Призыв ударников в печать.
На снимке—литкружок химзавода за проработкой плана работ.

ПРАКТИКА АППАРАТА УЧАСТКА СИБСТРОИПУТИ ПРОТИВОРЕЧИТ РЕШЕНИЯМ 17 ПАРТКОНФЕРЕНЦИИ

„План 1932 года требует для своего выполнения мобилизации всех сил партии и рабочего класса"—сказала 17-я партконференция, а начальник Кемеровского участка Сибстройпути раз'ясняет—„торопиться некуда: не сделанное в апреле, сделаем в мае"

Необходимо немедленно на постройке ж. д. Кемерово-Барзасс организовать труд на основе решений 17 партконференции

Обезличка в аппарате Сибстройпути

В первом квартале 1932 года на всех пунктах постройки ж. д. Кемерово—Барзасс строили жилье для рабочих, столовые, пекарни, ледники и складочные помещения для ЗРК.

К сегодняшнему дню на первом пункте рабочие жильем и столовыми обеспечены на 100 процентов, на втором на 25 процентов и на третьем на 40 процентов.

В настоящий момент первому пункту дана жесткая директива об укреплении поймы около моста через Томь, к 12 апреля работа эта должна быть закончена. Ударные бригады рабочих дали встречный план—**закончить укрепление поймы и устоев моста к 10 апреля.** По состоянию на 5 апреля эта работа выполнена на 60 проц.

1-го апреля по инициативе партколлектива проведено совещание треугольников пунктов, на котором все прорабы отмечали слабое руководство работой пунктов со стороны участка (как живое так и письменное). До сих пор между начальником работ, его заместителем и другими ответственными за участок лицами не распределены обязанности, что вносит дезорганизацию в работу аппарата, создавая обезличку.

ТНБ участка в лице тов. Рейникова, на которого возложена большая работа по нормированию оплаты труда и переводу всех рабочих на сдельщину, бездействует. Названный товарищ увлекся демобилизационным настроением—уйти с работы. Рейников обижается, что ему никто не помогает. Это верно. Начраб ни одного раза не поинтересовался положением работы ТНБ и не дал никаких указаний.

По тарифной политике имеется ряд искривлений. Например: на первом пункте столяры работают поденно, а потом „на глазок" им делается прибавка.

Ухов—сам себе наркомтруд

В наряде, данном согласно норм единых республиканских расценок, работа расценивается в 200 рублей, прораб же 1-го пункта тов. Ухов, видя, что рабочий много заработал, **зачеркивает цифру 200 и ставит 120 рублей.** Рабочие вынуждены ходить и разыскивать заработанные деньги, **но ничего не могут добиться.**

Единоначалие понимают наизнанку. Например, тот же прораб Ухов не выполнил распоряжений начраба об отпуске полтонны сена прибывшим за грузом с 2-го участка лошадям. В результате лошади простояли сутки голодом и **были отправлены за 25 километров обратно на пункт без груза.**

Помначраба по труду и быту дает прорабу распоряжение (вполне законное, входящее в круг его обязанностей) о предоставлении подвод для отправки рабочих на 3-й пункт—Барзасс, —Ухов отвечает резолюцией: „тов. Климкову, сообщаю, что выполняю только распоряжения начальника работ и его помощника, вы же являетесь руководителем сектора ОЭТ, а поэтому никаких об'яснений давать вам не намерен—Ухов, 24(февраля) с/г."

В итоге рабочие голодные и холодные просидели в конторе три дня. Подобных случаев за прорабом Уховым много. Начраб к ликвидации подобных явлений мер (достаточных) не принимает.

Наряды на сено—не реализованы

Запас сена на участке — максимум на десять дней, наряды же на сено совершенно не реализованы и сено передано другим организациям. Прорабом Уховым к реализации нарядов мер своевременно не принято. Плюс к тому сено расходовалось без норм в итоге разбазарили 200 тонн сена, которое могло бы быть с'экономлено. Реализация нарядов на сено была поручена завхозу Мамонову, выполнение нарядов никто не проверял, контроля не было.

В настоящее время Мамонов ведет разлагательскую работу среди рабочих конного двора. Ячейка ВЛКСМ выявила четыре кулаков, работающих по чужим документам, Мамонов же защищает их и ведет травлю комсомольцев. Комсомольцы рабочие конного двора и общественность требуют немедленного снятия с работы Мамонова, как классового врага — защитника кулачества.

Не правда, надо торопиться

В общем же работа по подготовке к развертыванию работ во 2 квартале ведущаяся по имеющемуся грубо-ориентировочному плану проводится слабо. На техсовещании треугольников промфинплан дан только на апрель месяц.

В заключительном слове нараб (начальник работ) Кикин сделал следующий вывод:

—Торопиться нечего, часть апрельских работ можно сделать и в мае.

Прорабы пунктов с нарабом не согласились и взяли твердую установку: выполнить задание на апрель в апреле, не перенося на май. В общем со стороны нараба Кикина в повседневной работе нет твердости и решительности.

Организовать работу на основе решений 17 партконференции

Участку необходимо немедленно перестроить свою работу, взяв твердую линию по руководству прорабами пунктов.

Довести стройфинплан до прораба каждого пункта на весь второй квартал целиком, (а не по месяцам), на пунктах же довести промфинплан до каждого десятника и бригадира и бригады в отдельности.

Строго разграничить обязанности среди работников в аппарате участка и на пунктах. Этим самым ликвидировать существующую в аппарате обезличку (незнание твердо своих обязанностей).

Немедленно перевести рабочих на сдельную оплату труда, проводя в жизнь прогрессивно-премиальную систему оплаты труда.

Парт и профорганизациям также не медленно перестроить свою работу согласно постановления 17-й партконференции.

Прохожий

Лазарев привычь к ответственности

Приехавший из деревни Лазарев привез не менее 50-ти пудов хлеба. Поступив работать на Энергострой Лазарев прошел в бригадиры, и мало того, что он, имея хлеб, получал карточки на себя и семью, так еще занимался мошенничеством. При получении карточек на всю бригаду ухитрялся получать даже на тех, которые в бригаде давно не существовали.

В настоящее время Лазарев работает в технической столовой Коксостроя, пользуется бесплатным столом и получает карточки.

И.

ВЫЯВИТЬ ЛУЧШИХ, УЧИТЬСЯ У ЛУЧШИХ, СТАТЬ—ЛУЧШИМИ

Развертывание работ по добыче сапропеллевых углей упирается в шахтное строительство, последнее в плену у разведки. Вот почему план буровых работ 1932 года должен быть выполнен во чтобы то ни стало

План не выполняем

В 1931 году Барзасская углеразведка план буровых работ, установленный из расчета по 160 метров в месяц на станок, выполнила на 62,75 процента, с удорожанием себестоимости на 23 процента.

Причинами недовыполнения плана работ на 37,25 процента являются: слабое руководство со стороны административно-технического персонала основными участками работ; **медлительность в переустройке работы и руководства на основе 6 указаний тов. Сталина;** отсутствие единоначалия и падение трудовой дисциплины, повлекшее за собой частые аварии и простои станков; недостаток оборудования и материалов и неналаженность ремонта.

Имея в своем распоряжении 6 бурильных станков, Барзасская разведка на 1932 год приняла задание пройти 6000 метров, с себестоимостью каждого метра в 42 руб. 40 копеек.

На первый квартал партия имеет план в 2598 метров, выдвинутый рабочими в порядке **соцсоревнования и ударничества.** Но этот план невыполнен: **пройдено лишь 2238 метров, т. е. 85,9 процента** встречного.

Себестоимость каждого метра проходки **повышена против плановой на 30 процентов.** Наибольший прорыв в проходке наблюдался в январе: вместо 840 метров плановых, пройдено 580 метров.

Этот прорыв в значительной мере лежит на скважине № 30, которая за полтора месяца прошла **21 сантиметр вместо установленных по плану 210 метров,** тут произошла авария.

Причины прорыва в выполнении квартального задания вытекают одна из другой: текучесть и слабая квалификация рабочих влечет за собой низкую производительность труда и вызывает частые аварии, из-за которых в феврале станки простояли 288 часов. Низкая квалификация рабочих также значительно затягивает ремонт, **в марте 119 часов механизмы простояли в ремонте. За квартал станки потеряли 860 часов рабочего времени.** Особенно богат простоями февраль—420 часов станки бездействовали.

Лучшие перевыполняют план

На хозяйственный расчет к первому апреля переведены все участки работ, за исключением ЭМО. Всего насчитывается 34 хозрасчетных бригад, в них 166 человек, что составляет к общему числу рабочих 69 процентов. Этими хозрасчетными бригадами охвачены буровые станки, шурфы, строительные работы и работы хозяйственного цеха.

На всех работах введены хозрасчетные договора, являющиеся двухсторонним обязательством: при чем, по всем этим работам введена сдельная индивидуально-прогрессивная оплата труда.

Отдельные хозрасчетные бригады и станки систематически выполняют и перевыполняют взятые на себя обязательства по хоздоговорам.

В феврале: скважина № 63 под руководством ст. бурмастера **Смолина выполнила месячное задание на 133 процента.** На этом станке особую проходку по производительности дали бригады Полеводова и Суворова, которые прошли: 1-я вместо 35 метров 58,36 метр. или 167 процентов и 2-я 52,49 м. или 149 процентов.

Скважина № 61 выполнила задание на 109 процентов. Бригада Пугина прошла 60,96 м. или 174 процента, бригада Павлова прошла 36,55 м. или 102 проц.

Скважина № 62 выполнила задание на 103 процента, бригада Иванова прошла 46,55 или 133 процента, бригада Кобылянского 36,60 м. или 102 проц.

В марте: скважина № 66 под руководством ст. бурмастера Жарких, вместо 200 метров встречных, прошла 209,41 м. или 105 процентов. Бригада Коврижина вместо 38,25 м. прошла 68 м. или 178 процентов, бригада Трегубова вместо 38,25 м. прошла 58,41 м. или 152 процента, бригада Лузина вместо 38,25 м. прошла 47,88 м. или 125 проц.

Скважины № № 64 и 67 выполнили задание на 95 проц.

Все перечисленные скважины, выполняя и перевыполняя свои задания по бурению, одновременно с этим имеют и снижение себестоимости, так например: бригада Смолина и Жарких имеют снижение себестоимости против декабря и января от 5 до 9 проц.

Ударничество и соревнование

Соцсоревнованием и ударничеством на 1-е апреля охвачено 162 человека, или 60 процентов к общему числу работающих, а закрепленных на производстве 108 человек или 40 процентов. Основными недостатками в практике проведения соцсоревнования и ударничества являются:

Отсутствие систематической проверки соцдоговоров и взятых по ним обязательств, а отсюда, как следствие, засоренность рядов ударников лжеударниками.

Отсутствие проверки выполнения обязательств, принятых на себя при самозакреплении, как со стороны законтрактованных, так и хозяйственников, в результате имеется ряд случаев нарушения взятых обязательств, как с той, так и с другой стороны (со стороны законтрактованных замечаются прогулы, невыполнение заданий и со стороны хозяйственников есть нарушения: непредоставление квартир и других условий бытового порядка).

Слабо участие в вопросе соцсоревнования и ударничества союзной организации, со стороны которой внимания вопросу проверки рядов ударников и борьбы со лжеударничеством не уделяется.

Число прогулов и невыходов на работу без уважительных причин является бичем производства. Но за последний месяц процент прогулов с 4,6 процента в январе, снизился до 1,5 процента.

Неудовлетворительное состояние культурно-бытовых условий (недостаток жилплощади, плохое качество питания, недостаточное снабжение) влечет за собой большую текучесть рабочей силы, являющуюся одной из главных причин производственного прорыва. За квартал уволилось 102 человека, — на смену им принято 114 ч.

Кадры и подготовка кадров

По количеству имеющегося комплекта людей Барзасская разведка как бы-ло бы рабсилой вполне обеспечена, но далеко не удовлетворительно обстоит дело с квалифицированной силой. Слабо состав сменных бурмастеров, низка квалификация плотников, слесарей, кузнецов и рабочих других квалификаций. Все это особо отражалось на своевременном и полном выполнении плана работ по каждому участку в отдельности. Созданные и функционирующие курсы бурмастеров не могут обеспечить ту потребность, в которой нуждается разведка, при чем эти курсы в силу недостаточности внимания, уделяемого им со стороны союза и КРО, работают ненормально. Вначале курсы посещало 20 человек, а за последнее время ходит на курсы 12 человек.

Кроме недостатка квалифицированной силы из рабочих недостает работников по счетной части, особенно не укомплектована материальная часть. Нехватает геологов и коллекторов. Таким образом вопрос обеспечения разведки необходимым количеством рабсилы является вопросом особой важности: нужна ускоренная подготовка кадров на месте и посылка на курсы в другие районы.

Жилищное и промышленное строительство

На жилищное и промышленное строительство Барзасская ГРП в 1932 году должна израсходовать 223780 рублей, из которых на жилстроительство падает 200.000 руб.

Для выполнения плана по жилищному строительству в пределах этих сумм разведкой заключен с Барзасским УНШ договор, в котором указаны сроки и об'екты строительства. Всего по этому договору УНШ должен построить два двухэтажных дома на 16 квартир и один дом — общежитие на 100 человек.

Кроме этого строительства разведкой будут переброшены и построены хозяйственным способом 17 домиков, купленных в коммуне „Перебой".

В настоящее время ГРП имеет жилой площади 1994 к-м., в которых помещается 437 человек. Этой площадью можно обслужить только 50 процентов тех людей, которые помещаются в этих квартирах. Следовательно имеющаяся жилая площадь в настоящий момент заселена с большим переполнением, а остальная часть рабочих живет в частных квартирах в ближайших деревнях.

Таким образом вопрос быстрого форсирования жилищного строительства в 1932 году должен быть поставлен очередной задачей. Нужно в срок и полностью выполнить заключенный договор с УНШ по намеченному плану жилстроительства, а также перебросить и построить домики, купленные в коммуне „Перебой".

Совершенно очевидно, что выполнение плана буровых работ в 1932 году возможно только на основе решений 17 партконференции.

Зав. ОЭТ Барзасской ГРП
Козловский П. И.

РУМЫНСКОЕ ПРАВИТЕЛЬСТВО ЗАБОТИТСЯ ТОЛЬКО О СИГУРАНЦЕ И ЖАНДАРМАХ И НЕ ДУМАЕТ О ПОМОЩИ ПОСТРАДАВШИМ ОТ НАВОДНЕНИЯ

12 тысяч человек оставлены без крова

ВЕНА. Наводнение в Румынии и Бессарабии принимает все более катастрофические размеры. В Сороках (Бессарабия) большая часть города разрушена в том числе почти все общественные здания. В Араде водой снесены 2 тысячи домов. Под угрозой разрушения находятся также все остальные здания. 12000 жителей остались без крова. Кишенев отрезан от всего мира. Предместье Бухареста затоплено и разрушено, 40 желдорожных линий приостановили движение. По официальным данным насчитывается пока 50 жертв. Уровень воды продолжает подниматься.

Румынское правительство, затрачивающее многие миллионы на военные приготовления, не принимало никаких предохранительных мер защиты населения от наводнения. Негодование населения обращено прежде всего против румынских властей. Во многих местах происходят стычки между крестьянами, а также городскими жителями и полицией и жандармами.

Сообщения о наводнении поступают также из Югославии. Реки Сава, Драва. Морава и ряд других выступили из берегов. Почти миллион гектаров затоплено водой. Бесчисленное количество сел разрушено. Желдорожное сообщение прервано во многих местах. Из Венгрии продолжают поступать сведения о наводнениях.

Корни антисоветской кампании в Румынии

ВЕНА. Понемногу выясняется от куда берутся корни остервенелой антисоветской кампании, развернутой румынскими и прочими интервентами под флагом „ужасов на Днестре". Еще осенью прошлого года министерство внутренних дел Румынии известило кишеневское и другие городские управления Бессарабии, что „в этом году предполагается большой наплыв беженцев, для которых необходимо заранее заготовить кров и пищу".

Когда Днестр замерз, стали одно за другим появляться сообщения о „бежавших от коллективизации крестьян". Переехавшие Днестр кулаки рассказывают, что какие то люди убеждали их бежать в Бессарабию, гарантируя безопасный переход Днестра.

Характерно, что в тех местах, где происходил переход Днестра отдельными кулаками, в помещениях румынских пограничников было заранее приготовлено продовольствие. Имеется ряд фактов, показывающих участие румынских агентов в инсценировке перехода Днестра кулаками с советского берега. Все это совершенно отчетливо показывает организованный характер „днестровских ужасов", инсценированных румынскими органами для развертывания антисоветской кампании и попытки ввести в заблуждение бессарабских крестьян. Население Бессарабии относится ко всем сообщениям сигуранцы и газет о „событиях на Днестре" с открытым недоверием.

Вассалы Франции готовятся к интервенции

БЕРЛИН. Левая пролетарская газета «Вельт-ам Абенд» сообщает интересные данные о военных приготовлениях придунайских стран. Венгрия получила право вооружаться при условии участия в осуществлении интервенционистских планов против СССР. В румынской армии выделяются особые оккупационные корпуса. В Югославии и Румынии проводятся пробные мобилизации.

Бунт политзаключенных в Малаге

ПАРИЖ. В Малаге (Испания) в тюрьме вспыхнул бунт среди политзаключенных, а также заключенных иностранцев. Заключенные подожгли изры и вооружившись револьверами и ножами обезоружили стражу. Полиция не могла проникнуть в тюрьму ввиду угрозы заключенных расправиться с взятыми заложниками — тюремщиками. Полиция заняла все тюремные входы. Тюрьма охвачена пламенем.

Штерн и Васильев расстреляны

МОСКВА. Ходатайство осужденных по делу покушения на советника германского посольства, Штерна и Васильева о помиловании отклонено Президиумом ЦИК СССР. Приговор о расстреле Штерна и Васильева приведен в исполнение.

Американская печать требует заключения торгового договора с СССР

НЬЮ-ЙОРК. «Уорд телеграмс» и все остальные газеты, принадлежащие газетному тресту Скриппс Гавард, публикуют статью, которая требует, чтобы правительство отправило в Советский Союз делегацию для заключения торгового договора. По словам статьи, восстановление мирных торговых отношений с СССР содействовало бы улучшению деловой жизни и ослабило бы угрозу мировой войны. Статья указывает, что только Советский Союз представляет САСШ все возможности для расширения торговли. В то время, как другие иностранные государства воздвигают тарифные стены против американских товаров и не платят по своим долгам, Советский Союз охотно ввозит американские товары и всегда выполнял свои платежные обязательства. Газета указывает, что американские деловые люди, нуждающиеся в заказах, а американские рабочие, нуждающиеся в работе и должны требовать, чтобы правительство отправило в Советский Союз делегацию для заключения торгового договора.

В Лейпциге начался суд над Шерингером

БЕРЛИН. В верховном суде в Лейпциге начался процесс бывшего лейтенанта рейхсвера Шерингера, который год тому назад перешел из национал-социалистической партии в коммунистическую партию. Шерингер обвиняется в государственной измене и враждебных государству связях. На суде Шерингер разоблачил роль национал-социалистов, как агентов германской буржуазии, готовых совместно с империалистами вести войну против Советского Союза. Говоря, как он ушел из национал-социалистической партии, Шерингер заявил, что после посещения штаба национал-социалистов в Мюнхене, он пришел к убеждению, что национал-социалисты не являются ни революционерами, ни социалистами. Теперь он, Шерингер, перешел в коммунистическую партию и в этом самое тяжелое его „преступление", за которое он стоит перед судом.

Гувер принимает парад милитаристов

НЬЮ-ЙОРК. В связи с 15-летней годовщиной со дня вступления САСШ в мировую войну, в Вашингтоне состоялся парад, в котором участвовало 30 тысяч солдат, моряков, членов патриотических организаций и участников мировой войны. Парад принимал президент Гувер.

Одновременно компартией и революционными организациями САСШ были организованы во всех центрах страны митинги протеста против империалистической войны.

НА ОГОРОДАХ ТРЕВОЖНО

Самотечные настроения в ЦРК и ЗРК „Горняк" и „Коксовик" грозят сорвать выполнение плана огородной кампании

Дело создания огородных товариществ сдвинуть с точки замерзания

В текущем году было намечено в городской черте организовать около пятидесяти самодеятельных огородных товариществ. Проведение этой работы требовало развертывания широкой массово-разъяснительной работы, но эта кампания не получила должного разворота и на сегодняшний день мы имеем плачевные результаты.

По ЦК работа по организации самодеятельных огородных товариществ развернута чрезвычайно слабо. Всего в товарищества вовлечено 57 человек. По системе ЦРК огородными товариществами нужно было засеять 158 га, но земля до сих пор не отведена, горкомхоз обещает это сделать «когда растает снег».

Не лучше дело обстоит по ЗРК «Коксовик». Нужно было организовать 9 огородных товариществ, а до сих пор не организовано ни одного.

Немного лучше дело обстоит по ЗРК «Горняк». Нужно было организовать 25 самодеятельных огородных товариществ, а организовано пока 20. Бригады не организованы. Специалистов, хотя бы младшей квалификации—нет. По плану в нынешнем году ЗРК «Горняк» должен заготовить 9500 тонн картофля, овощехранилищ имеется только на 1670 тонн.

Массовой работы по организации огородных товариществ эти торговые организации не развернули.

Сем. Вражкин

Правление колхоза „Кузбасс" — конкретный срывщик огородной кампании

Сельхозартель «Кузбасс» Мазуровского сельсовета по плану должна посадить капусты 11 га, моркови—9, свеклы—9, огурцов—9, помидор—8, лука—4, бобов—2 га и прочих огородных культур 8 га. Для этой площади требуется 2224,16 кил. семян разных культур, имеется же только 81,89 килограмм.

К изысканию недостающего количества, никаких мер не принимается.

Нужно сделать новых парниковых рам 300, а сделано только 150. Нужно отремонтировать 500 старых рам, но к ремонту до сего времени не приступлено. Материала для устройства новых парниковых рам имеется в достаточном количестве. Недостает только стекла для 150 рам, но его можно при желании достать в Кемерово.

Вместо 2400 возов навоза для парников вывезено только 1200 возов. К 1 апреля нужно было заложить 47 парников, а заложено только 14.

Овощехранилищ колхоз не имеет. К осени текущего года нужно построить овощехранилище на 500 тонн, но о стройматериалах колхоз не заботится.

Правление колхоза явно недооценивает огородную отрасль хозяйства. «Кузбасс» — пригородный колхоз, задача его — обеспечить рабочих бесперебойно молочно овощными продуктами.

Нужно решительным образом ударить по антиогородным настроениям правления сельхозартели «Кузбасс».

Огородник

В „Новой заре" срывают огородную

В сельхозартели «Новая заря» организации огородного хозяйства не придают должного значения. Семенами огородных культур артель при пятую площадь обеспечила только на 50 процентов. Мер для выискания недостающих семян не принимается. Нужно заготовить 230 парниковых рам, заготовлено 117. Навоза нужно было под парники вывезти к 1 апреля 700 возов, вывезено только 120 возов.

В. С.

Пополним ряды членов РОКК

РОКК имеет громадное значение, как в деле борьбы за гигиену, за сохранение здоровья трудящихся, за их санитарную грамотность, так и в деле укрепления обороноспособности страны. Это ставит перед нами задачу—пополнить ряды членов РОКК, вовлечь широкие слои трудящихся в борьбу за улучшение их санитарного обслуживания.

С 10 по 20 апреля проводится декадник РОКК'а по перерегистрации старых и вербовки новых членов. Все партийные, комсомольские и общественные организации должны помочь ГК РОКК'а в проведении этого декадника, в организации и проведении по рабочим баракам бесед, лекций, в организации бригад по борьбе с антисанитарией, проведении санитарно-культурной работы по всем жилищам и мастерским.

23 апреля назначается конференция членов РОКК'а, на которую мы должны прийти с наибольшими показателями своей работы за декадник.

Ячейки РОКК—должны на местах у себя на производстве провести всю работу по перерегистрации и вербовке новых членов в РОКК.

Ягодинская.

Редактор Б. ГОЛУБЧИК

Извещение

С 15 апреля по 25 мая с. г. культпром Кемеровского горкома ВКП(б) организуются вечерние курсы докомвуговской подготовки в 1-й Зап. Сиб. комвуз. Предлагается всем парткомам, партколлективам и ячейкам не выполнившим разверстку, не позднее 1-го апреля выделить товарищей, руководствуясь положением о наборе, помещенном в „Советской Сибири" от 19/1 с г. и разверсткой Культпропа Кемеровского горкома ВКП(б), командировать их для прохождения докомвузовской подготовки.

Культпроп горкома

ФОРСИРОВАТЬ ПОСТРОЙКУ ХЛЕБОЗАВОДА

По вине ЦРК не выполнено решение горкома партии о сроке окончания постройки хлебозавода. Напряженное состояние со снабжением рабочих печеным хлебом требует решительных мер к ускорению постройки завода

Производительность имеющихся в Кемерово хлебопекарен обеспечивает при максимальной выпечке всего лишь 60 проц. общей потребности в хлебе, а остальные 40 проц. потребителей вынуждены получать мукой. Существующие мелкие пекарни пришли в ветхое состояние и часто их останавливают на ремонт, а отсюда и очереди в магазинах до сего времени не изжиты. Часто даже срывается снабжение рабочих печеным хлебом в отдельных торговых точках и столовых.

Кроме того, выпекаемый хлеб на половину неудовлетворительного качества, особенно в мелких, кустарных пекарнях. Все это лишний раз напоминает о необходимости принятия решительных мероприятий к окончанию строительства мощного механизированного хлебозавода. Решение горкома об окончании стройки хлебозавода к 10 апреля невыполнено. Темпы строительства и отношение к этому заинтересованных организаций не дают никакой гарантии на ближайшее окончание постройки завода. Во всяком случае к началу строительного сезона он готов не будет и поэтому положение со снабжением печеным хлебом примет более усложненное состояние, так как количество населения еще возрастет.

Правление ЦРК дало обязательство, что идущий в его адрес лес передаст на стройку хлебозавода и заранее получило от треста хлебопечения средства в сумме 20 тысяч рублей, а по прибытии леса не дали доманной плахи. Вот примерно какое отношение к этому организации, кровно заинтересованной в скорейшей постройке завода.

Без вмешательства РКИ завод будет строиться слишком долго. Надо ускорить эту постройку.

Н. Демидов

11 апреля в 11 часов утра в Орготделе горкома ВКП(б)

СОСТОИТСЯ ОРГСОВЕЩАНИЕ

с повесткой дня:

1. О состоянии хозрасчета на мехзаводе и Коксострое (доклад чики Маневич и Устюжанин).
2. О состоянии партийно-информационной работы в парторганизации (доклад тов. Гарбуз).
3. Итоги роста парторганизации за 1-й квартал 1932 года (док. тов. Троль).

На совещании обязаны присутствовать товарищи: Смирнов—(Кемрудник), Комаров—(Коксохимкомбинат), Гудченко—(Кузбассжилстрой), Радченко—(Углеразведка), Троль—(мехзавод), Заболотнов—(горком партии), Кизюн—(ГК ВЛКСМ), Ехлаков—(горсовет), Хамов—(гор. КК ВКП(б), Чиж—(горком партии), Иванов—(Цинкстрой).

Зав. отделом ГК ВКП(б) **Котов**

Обязательное постановление № 7 Кемеровского городского совета рабочих, крестьянских и красноармейских депутатов

Гор. Кемерово 5 апреля 1932 года

„О проведении прививок против брюшного тифа"

В целях борьбы с брюшным тифом, Кемеровский горсовет, на основании циркуляра Наркомздрава от 30/XI—31 г. за № 201 и положения об издании обязательных постановлений утвержд. ВЦИК и СНК от 30/III—31 г. С. У. 1931 г. № 17, ст 186, постановляет:

1. Обязать произвести 3-хкратную прививку против брюшного тифа в период апрель — июнь 1932 г. гражд. следующих категорий:

а) Всем вновь прибывающим рабочим вместе с их семьями, немедленно после прибытия их на предприятие.

б) Всем постоянным рабочим и служащим вместе с их семьями на промпредприятиях.

Примечание: Вновь прибывающим рабочим и членам их семей прививка производится в течении круглого года:

в) Работникам коммунального хозяйства: водопроводных сооружений, канализационных установок, свалочных мест, ассенизационных и мусоровозных обозов, работникам бань и прачечных, персоналу обслуживающему гостиницы, общежития и рабочие бараки (уборщицы, водовозы, кубовщицы, костелянши и пр).

г) Работникам пищевой промышленности и пищевых предприятий: боен, мясо и овощехранилищ, молочных баз, хлебопекарен, столовых, буфетов, кондитерских, молочных, продуктовых киосков и пр.

д) Учащимся техникумов и школ, живущим в общежитиях и интернатах.

д) Медработникам всех категорий, работающим в лечебных, профилактических учреждениях.

ж) Служащим в рабоче-крестьянской милиции, конвойной страже, военизированной охране и по жарных частях.

з) Отбывающим заключение в местах лишения свободы.

Примечание: Освобождаются от прививок лица, у которых была произведена прививка против тифа в 1932 г. до издания настоящего постановления.

2. Обязать администрацию промышленных предприятий и торг. хозорганизаций, всем лицам, получившим трёхкратную прививку делать отметку в расчетной книжке или другом личном документе и оказывать горздраву полное содействие в проведении прививок против брюшного тифа явкой и учетом лиц подлежащих таковым.

3. Настоящее обязательное постановление распространяется и на все места района, где имеется скопление рабочих.

4. За невыполнение настоящего обязательного постановления виновные подлежат привлечению к ответственности в административном порядке, в виде штрафа до 100 р. или принудительным работам до одного месяца.

5. Наблюдение за выполнением настоящего обязательного постановления возлагается на здравотдел, сельсоветы и милицию

6. Настоящее обязательное постановление вступает в силу со дня опубликования в газете „Кузбасс" и действует в течение двух лет.

Зам председателя горсовета **Ожевский**

Отв. секретарь **Зыбко**

Обязательное постановление № 9 Кемеровского городского совета рабоч. крестьян. и красноарм. депутатов.

Гор. Кемерово 5 апреля 1932 г.

„О санитарных мероприятиях".

В целях проведения мероприятий по охране жизни и здоровья трудящихся и устранения санитарного неблагоустройства населенных мест города Кемерово и района, на основании положения об издании обязательн. постановл. утвержденного ВЦИК и СНК от 30/III—1931 г. (С У РСФСР № 17 ст. 186—1931 г.) и инструкции Наркомздрава от 19/X-1931 г. Кемеровский городской совет постановляет:

1. Утвердить санитарные правила о порядке открытия и содержания в районе и городе предприятий, заведений, о медосвидетельствовании рабочих в предприятиях пищевой промышленности, торговли съестными припасами и проч.

2. Действие санитарных правил распространить на все государственные, промышленные, хозяйственные, торгово-кооперативные учреждения и предприятия, а также и частных лиц гор. Кемерово.

3. Обязать указанных в п. 2 настоящего обязательного постановления владельцев предприятий и др. ответственных лиц учреждений, а также частных лиц приобрести в отделе здравоохранения отпечатанные санитарные правила и вывесить их на видном месте.

4. Виновные в нарушении санитарных правил подлежат ответственности в административном порядке штрафу до 100 руб. или принудительным работам до 1-го месяца.

5. Наблюдение за выполнением настоящего постановления возложить на санитарный надзор здравоотдела, горкомхоз, органы милиции и членов Об-ва содействия милиции.

Настоящее постановление вступает в силу через одну декаду со дня опубликования его в газете „Кузбасс" и получения на местах и действует в течение двух лет.

Зам. пред. горсовета **Ожевский**

Отв. секретарь горсовета **Зыбко**

7 и 8 БАРАКИ КУЗБАССТРОЯ УТОПАЮТ В ГРЯЗИ

Жильцам этих бараков нужен общественный буксир

Свое постановление, выйти в день отдыха на очистку вокруг бараков, рабочие Кузбассжилстроя выполняют. 6-го апреля всего работало 415 человек, из них 27 на стадионе, 110 человек на правом берегу и 200 человек на Новой колонии. На последнем участке особо следует отметить работу молодежного коллектива. Они все как один принимали участие в воскреснике, поэтому около их барака уже чисто. Неприглядный вид имеют бараки № 7-8, потому что жильцы их еще не поняли цели очистки.

Никакого участия в этой работе не принимают работники столовой № 9, между тем как к столовой (с кухни) почти невозможно пройти. У самой двери валяется шлак, щепки, глина тут-же, притаптывается уголь. Ящик подуголь давали хозяйственники коммунального отдела, но через два дня его снова отобрали. Очистка около столовой также частично срывается по вине коммунального отдела. Когда работники столовой 7 апреля организовали воскресник и обратились в коммунальный отдел с просьбой дать лопаты, то там заявили:

— Сейчас у нас нет, придете после

А. Ш.

Комсомольцы возглавили поход против антисанитарии

Уборка нечистот вокруг рабочих бараков ст. Кемерово производится медленно. Особенно плохо около бараков № 2-3 и только 4 барак имеет приглядный вид как снаружи, так и внутри.

Комсомольская бригада провела собрание жильцов 4 барака о значении борьбы за чистоту. Рабочие и домохозяйки здесь-же на собрании вызвали на соцсоревнование на лучшее проведение уборки рабочих 2, 3 и 5-го бараков.

Бригада комсомольцев: Бельский, Гузов и Терехов

Устраните антисанитарию в „Искре"

Жилдома «Искра» окружены грязью, навозом, отбросами. Яма для нечистот неисправна, крышка слома на еще с осени, а о ремонте никто не думает.

Несмотря на то, что рабочие строек нашего района уже давно развернули кампанию по уборке нечистот вокруг своих жилищ, комендант «Искра» тов. Чарухина еще ничего не предпринимает.

О работе Чарухиной надо сказать больше: в домах проживают люди по месяцу по два без прописки, а когда на это указали Чарухиной, то она ответила:

— А вот скоро буду проверять всех живущих, тогда и вылало не прописанных.

Тулин

Сибгосцирк 11, 12, 13, 14 апреля 1932 г.

Первая гастроль группы дрессированных собачек **Анны Южиной**. Воздушный аттракцион **девять Альби**. Полет на голове **карл Норри**. Продолжение гастролей: **Тот и Том. 2 Дальтон, Изабелла** джигитовка, и еще много других номеров циркового искусства.

АНОНС: На-днях идут новые аттракционы. 12-го апреля ДЕТСКИЙ УТРЕННИК. По коллективным заявкам скидка.

Гертеатр 11—12—13 апреля 1932 г. СибкрайУЗП

Продолжение гастролей московского театра

ЛИЛИПУТОВ

2-ой цикл. Новая программа

12 апреля **два спектакля: днем и вечером Дневной спектакль специальная программа**. Начало дневного спектакля в 3 ч. 30 м. дня, вечернего спектакля в 8 час. 30 мин. вечера.

Цены местам от 75 к. до 3 р. 50 коп. Касса открыта ежедневно с 12 час. до 2-х час. дня и с 5 до 9 час. веч. На дневной спектакль касса открыта с 10 час. утра до 4 дня. Принимаются заявки на групповые посещения театра со скидкой 25 процентов.

Дирекция.

Зап. Сиб. отделение Союзкино, Кемеровское А-во. К.т. Союзкино 11—12—13 апреля. Новая кино-пьеса **Аварийная**, сверх программы загранничная комедия в 2-х частях частях **Герой маленького города** В глав роли дрессиров. обезьяна **Снуки** Начало сеансов в 3-30—5—6-30. Касса с 2 часов.

12-го апреля детский кино-сеанс. Начало сеанса с 11-ти часов утра.

Кт. Рот Фронт 10—11 апреля. Худож. драма **Прокаженная**. Кино театр работает до 8 часов

Продается дом 8×9 м., свободный от жильцов и 6 тонн каменного угля. Кузбасская 17 угол Советской

Бухгалтер квалифицированный счетовод требуется Барзасской геологоразведпартии, оклад по соглашению, Интернациональная № 48.

Свалка нечистот со всего города левого берега реки Томи **производится** у третьего переезда. На правом берегу—по Андреевской дороге вблизи Центральной шахты.

Все организации получившие наряды на уголь в 1931 г. и в начале 1932 г. с предельным сроком выборки с шахт **до 15 апреля**, должны немедленно вывезти такой, в противном случае наряды будут считаться аннулированным и без возврата внесенной суммы.

Угольпромсоюз

Пристала свинья боров белый, справиться Трудовая № 62 столовая, через 3 дня считаем своей, будет сдана на мясо.

Кемеровскому исправтруду учреждению (Щегловская ул, № 155) **срочно требуются**: пом старшего бухгалтера, бухгалтер—инспектор, экономист—плановик, старшие счетоводы. Оплата труда по соглашению коммунальные услуги (квартира и пр) предоставляются. Обращаться для переговоров к нач. отд. уч. и стат.

ИТУ.

ТИПОГРАФИИ требуется

КОРРЕКТОР

Предупреждаются все учреждения и организации имеющие нужду в **бутовом камне** о необходимости в десятидневный срок со дня об'явления сего прислать Кемеровскому исправтруду учреждению подробную заявку на потребное в 1932 году количество камня, с указанием сроков поставки поквартально.

Учреждения и организации, не давшие заявок в течение указанного срока в план не будут включены и снабжаться камнем в течение всего 1932 года не будут.

Примечание: Учреждения и организации, заключившие с ИТУ договора на поставку камня от дачи заявок на количество потребное сверх определенного договором не освобождаются.

ИТУ

УТЕРЯНА СПРАВКА о переводе пая из Тельбесского ЦРК на имя **Кукарцевой А. В.** Считать недействительной

Утеряна домовая книга на имя Л А Чернакова

Продается теленка на железном ходу, сбруя и кошовка. Барнаульская № 2.

Щегловской к-ре связи срочно **требуются бухгалтера** опытные счетоводы и счетовод картотекарь. Оплата по соглашению, бухгалтерам предоставляется квартира

Пивсклад артели инвалидов Исполкомская № 6 **требуется опытный счетовод** оплата по соглашению

Правление

Утеряны и похищ. документы Винтовкина Н И профбил союза медков и бесср. удостов лич.—Шевелев М Я воен. билет—Дунцова Г Е кв на внес аванса и профбил союза рабземлес.—Говорущенко В М удост лич.—Кузьминых В Я воинск кн.—Медведева П Г удост лич.—Павлов Е И 2 кв на внес аванс № 70 и 162, профбил союза строит, расчет кн и паев кн.—Шелковникова М М квит на внесение аванса.

Поляков Ф удост лич.—Абрамов Г Ф удост лич.—Суковых воинск кн к.—Кустаев А Д комсомольск билет, спр о переведе пая и 2 спр о болезни.

Никифорова Н К паев кн.—Аников А И паев кн и профбил союза горняков.—Лоскутов Н З семейн удост лич.—Коробков П В закр талон 3-го решающего на 50 р.

Иванова М В паев кн.—Куфинцева К Е удост лич.—Кудрявцев П И профбил союза нарпрос.—Некрасов Я С расчет кн, воинск кн и профбил союза лесохимическ.—Парамонов П И профбил союза транспорт и 2 спр о работе.—Рыбаченкова Т Г удост лич.—Бабенко С Т расчет кн, воинск книж и паев кн.—Сорокина М Я удост лич и кв на внес аванса.—Посачев П П кв внесен аванса в маг № 5.—Соловьев С А паев кн и метр выпись о рожд.—Баинова В И семейное удост лич.—Усатов П А семейн удост лич и кв на внес аванса в маг № 46.—Гридан Д Е удост лич.—Крекова А И удост лич.—Ивлев В И воинск кн.—Деев И А 2 паев книж на имя Ивана и Лукерьи Деевых и спр на получ молока.—Ефремов В Ф удост лич.—Сидорова У Е удост лич.—Худяшев В И бессрочн семейн удост лич спр с воинского билета и паев кн.—Гуляева А Л паев кн.—Бороткин Г Д семейн удост лич.

Шалыгин Я П воинск кн.—Картавых И И товар отчет и кассовый отчет.—Кукшенев Г Т воинск кн, ударн карт и профбил союза горняков.—Фролов А Р воен билет.—Исаков В П расчет кн.—Яковец Г Г семей удост лич.—Семенов В Р воен книжка.

Зимберг Ф Ф удост лич и удост об окончании школы девятилетки.—Ивачева В Г 2 паев кн на имя Веры и Якова Ивачевых.—Гребеньщикова Е Г пропуск в Энергострой.—Кобылин В П воинск кн расчетн кн, квитан на получ зарплаты из совхоза „Горняк".—Кореньков И профб союза строителей № 43/120337.—Теркин П И воинск кн.—Галактионов Ф И конск карточ.—Буцкин А Ф паев кн.—Лапин С М паев кн.—Шалев М Е 2 паев кн на имя Михаила и Федоры Шалевых.—Сентирев В Н удостов личности.

считать недействит.

РАИЛИТ № 108. Заказ № 99 Тираж 11.500.

Кемеровская Типография Сибполиграфтреста № 8