ПРОЛЕТАРИИ ВСЕХ СТРАН СОЕДИНЯЙТЕСЬ

КУЗБАСС

ЕЖЕДНЕВНАЯ ГАЗЕТА
Кемеровского горкома ВКП(б), горисполкома и горпрофсовета; г. Кемерово, Береговой п. № 8

9 АПРЕЛЯ 1932 г.
№ 83—(2741)

БЮРО ЖАЛОБ—СЕРЬЕЗНЕЙШЕЕ СРЕДСТВО ПРОВЕДЕНИЯ В ЖИЗНЬ ЗАВЕТОВ ЛЕНИНА О БОРЬБЕ ЗА УЛУЧШЕНИЕ АППАРАТА

Письма т.т. Сталина и Молотова о значении и задачах бюро жалоб

Работа бюро жалоб имеет громадное значение в деле борьбы за устранение недостатков нашего партийного, советского, хозяйственного, профсоюзного и комсомольского аппаратов в деле улучшения нашего управления. Ленин говорил, что без аппарата мы давно бы погибли, а без систематической упорной борьбы за улучшение аппарата мы наверняка погибнем.

Это значит, что решительная и систематическая борьба с косностью, бюрократизмом и волокитой в наших аппаратах является одной из существенных задач партии, рабочего класса и всех трудящихся нашей страны.

Громадное значение бюро жалоб состоит в том, что оно является одним из серьезнейших средств проведения в жизнь завета Ленина о борьбе за улучшение аппарата.

Бюро жалоб имеет бесспорно значительные достижения в этой области. Задача состоит в том, чтобы закрепить достигнутые результаты и добиться решающих успехов в этом деле. Не может быть сомнения, что бюро жалоб, сплачивая вокруг себя все более активные слои рабочих и колхозников, втягивая их в дело управления государством и чутко прислушиваясь к голосу трудящихся, как партийных, так и беспартийных, добьются этих решающих успехов.

Будем надеяться, что пятидневник по работе бюро жалоб послужит толчком к дальнейшему развертыванию работы бюро жалоб по пути, указанному нашим учителем—Лениным.

Сталин

Ленин неустанно указывал на недостатки нашего госаппарата и на необходимость упорной борьбы с бюрократизмом и волокитой во всех наших органах. Партия вела и ведет эту борьбу, привлекая массы рабочих и трудящихся крестьян к делу управления. Но бюрократических извращений в работе наших органов настолько еще много и зло это настолько еще велико, что нужно удесятерить борьбу за улучшение наших органов, за привлечение к их работе масс рабочих и крестьян.

Бюро жалоб и Рабоче-Крестьянская Инспекция в целом могут много сделать в деле преодоления бюрократизма, в деле устранения фактов бездушно—чиновничьего отношения к трудящемуся со стороны нашего госаппарата, со стороны его работников как партийных, так и беспартийных.

Для этого, прежде всего, нужно, чтобы бюро жалоб внимательно относились и проверяли отдельные факты бюрократизма. Именно на отдельных конкретных примерах надо заострить эту борьбу. Для этого должно и нужно, чтобы проверка этих отдельных фактов не останавливалась на полдороге, а обязательно доводилась до конца.

Пусть Всесоюзный пятидневник по работе бюро жалоб даст новый толчок делу борьбы с бюрократическими извращениями во всех наших органах.

Молотов

На ТЭЦ приступили к уборке нечистот около барака. НА СНИМКЕ: жильцы барака № 12 за уборкой.

ПУСК ПЕРВОЙ ДОМНЫ КУЗНЕЦКСТРОЯ
УГОЛЬЩИКИ ОТМЕЧАЮТ ВЫПОЛНЕНИЕМ ПЛАНА

Бригада Кемеровского пласта выдвинула встречное задание в 480 тонн

12 бригада Диагональной на 210 тонн увеличила апрельское задание

Пуск домны кузнецкого металлургического гиганта одна из величайших побед рабочего класса, поэтому наша 12 бригада **Диагональной шахты об'являет себя бригадой имени первой кузнецкой плавки.**

Наша бригада состоит из 28 человек—нацмен. Задание на апрель месяц нашей бригаде установлено в 1583 тонны. Обсудив это задание на бригадном собрании **мы выдвинули встречный план в 210 тонн. Вместо суточной выдачи в 52 тонны мы обязуемся выдавать 60**

Кроме того, мы в апреле обещаем довести зольность до плановой путем правильного крепления забоя и соблюдения паспорта. Для этого мы требуем от руководства шахты своевременно доставлять в забой лес и нужного размера.

За первое апреля вместо 52 тонн «на гора» нами выдано 81 тонна, за второе—69 т., и за третье—80 тонн.

В нашей бригаде проводится индивидуально-производственное шефство кадровика над новым рабочим. Три забойщика нашей бригады взяли шефство над тремя рабочими. В бригаде организован рабкоровский пост из рабочих: Ахметьянова, Зарипова, Шакирова.

Гильмутдинов, Садиков, Галямов, Фатхутдинов, Гадильшин, Шакиров

На пуск домны Кузнецкого завода угольщики Кемеровского выдвигают встречное задание

Пятого апреля по Кемеровскому пласту закончено доведение до бригад производственного задания на апрель.

Месячное задание пласту определяется в 15 тысяч тонн, при комплекте в 311 рабочих, в то время как в апреле комплект составляет 330.

Шестой бригадой задание принято в 3200 тонн, при плановой себестоимости одной тонны угля 1 руб. 69 коп. и по производительности в 6,72 тонны.

Тринадцатой бригадой задание принято в 1 руб. 92 коп. и производительность 5 тонн на рабочего.

Снижение производительности на каждого рабочего в 13 бригаде об'ясняется тем, что доставка леса у бригады производится на расстояние 70 метров, а у шестой только на 30.

У остальных бригад задание осталось таким-же как было в марте.

В 11 бригаде для выполнения апрельского задания созданы все условия. В бригаде плохо было с транспортировкой, но сейчас там установлен конвейер.

Угольщики Кемеровского пласта в связи с первой выплавкой чугуна Кузнецким металлургическим гигантом выдвинули по пласту встречное задание, которое определяется в 15480 тонн, вместо 15000. *Грекша.*

ЗА 7 АПРЕЛЯ ШАХТА „ПИОНЕР" ВЫДАЛА УГЛЯ НА СТО ПРОЦЕНТОВ

По руднику задание выполнено на 109 процентов

За седьмое апреля рудник выполнил задание на 108,2 проц. выдав „на гора" 1962 тонны.

Кемеровский снова взял большевистские темпы в работе. Плаот за седьмое апреля „на гора" выдал 534 тонны. или 106,8 проц. задания.

Волковский выполнил задание на 100,9 проц. показав полную возможность выдавать ежедневно не только 218 тонн, но и больше.

Продолжает отставать в выполнении суточных заданий Владимировский. За седьмое апреля плаот выполнил задание только на 96 проц., выдав „на гора" 192 тонны.

Блестяще работают угольщики Лутугинского они выдали 105 тонн, или на 12[illegible],7 проц. задания.

Всего по Центральной шахте задание выполнено на 105,3 проц. или выдано „на гора" 1053 тон.

Отстает и Диагональная шахта. За седьмое апреля „на гора" выдано 321 тонна, или 93,5 проц. задания.

Добилась сдвига в своей работе шахта „Пионер". Угольщики шахты выполнили задание на 101,7 проц., или выдали 288 тонн

ВЫЖИГ КОКСА ЗА 7-е АПРЕЛЯ

812 тонн	149 печей	104,1 проц.

Журавлевская гавань готова принять лес

Кемеровскому горкому ВКП(б), кемеровской Гор-КК-РКИ, кемеровскому горсовету, кемеровскому горпрофсовету, редакции газеты „Кузбасс"

Рапорт

Строительство Журавлевской гавани при активной помощи местных партийных, советских организаций и всей общественности закончено в 8 часов утра 7-го апреля, *на три дня раньше намеченного срока.*

В условиях крайних трудностей, почти при совершенном отсутствии планового снабжения материалами, недостатке и текучести рабочей силы, недостаточных бытовых жилищных условий, в постоянной борьбе с водой и холодом только благодаря героическим усилиям горсточки рабочих, специалистов и служащих лесопромхоза под ленинским руководством партийных и советских организаций, на основе реализации 6-ти указаний тов. Сталина *гавань готова раньше срока, готова к приему леса и сплава и к переброске его на шахты, рудники и социалистические стройки.*

Рапортуя о первой победе мы заверяем горком ВКП(б), горсовет, горпрофсовет и всю общественность, что и впредь под вашим руководством, мы такими же большевистскими темпами будем бороться на фронте лесной пятилетки.

Директор кемеровского лесопромхоза Сербин
Секретарь яч. ВКП(б) Иванов
Пред. райрабочкома Лес древ Бумбур
Производитель работ инженер Установский

БРИГАДА КОТЕЛЬЩИКОВ ВСЕКУЗБАССКОГО РЕИДА В БОРЬБЕ ЗА МОБИЛИЗАЦИЮ ВНУТРЕННИХ РЕСУРСОВ

снова обнаружила ценные залежи горного оборудования на мехзаводе

Два года во дворе завода лежат 203 готовых шахтовых вагонеток рудника

Наша бригада Всекузбасского рейда была организована с целью выявления внутренних ресурсов на мехзаводе.

Третьего апреля нами совершенно случайно была обнаружена большая залежь ценного горного оборудования. В 1930 г. Кемеровским рудоуправлением был дан заказ мехзаводу на изготовление вагонеток. К осени 31 года заводом было изготовлено 203 вагончика. Изготовленные вагончики были сложены во дворе завода. Зимой эти вагончики были завалены снегом, о них забыло как само заводоуправление, так и рудоуправление, заказавшее их два года тому назад. Снег во дворе завода сейчас растаял и 203 шахтовых вагончика обнаружились.

Рудник в настоящее время переживает острую нужду в вагончиках, из-за нехватки порожняка уголь ежедневно остается в забоях.

Кладбище этого ценного горного оборудования нельзя рассматривать иначе, как худший вид оппортунизма на практике. Завод, зная, что у него на тысячи рублей лежит готового оборудования, не только не стремился реализовать, а даже в течение полуторых лет ни разу не уведомил об этом рудник. Тоже самое и рудоуправление, крича о том, что нехватка порожняка срывает добычу, не удосужилось перебросить готовые вагонетки с левого берега на правый.

Тов. Соболевский, зачем вы заказывали цистерну и катушки для турбогенератора?

Летом 1931 года управлением химзавода был дан заказ котельному цеху мехзавода на изготовление цистерны. Работа котельным цехом была выполнена досрочно: работали ударными темпами, с вечерковками и сверхурочно, но когда цистерна была готова и сдана на склад для отправки в адрес заказчика, то управление химзавода до этого торопившее выполнение заказа, забыло про цистерну и цистерна пролежала всю зиму на складе.

Вообще, в управлении химзавода сидят люди, любящие „делать все не торопясь, с оглядкой, а то как-бы чего не вышло"! Приводим еще один факт: на складе мехзавода второй год лежат контактные катушки к турбогенератору в количестве 14 штук, стоят они не дешево. Склад уже много раз просил управление химзавода взять эти катушки, но химзавод отвечает молчанием.

Тов. Крастин, экскаватор под угрозой подомки

Три месяца тому назад на склад мехзавода был выгружен экскаватор, адресованный Кемеровскому рудоуправлению, но получив извещение склада Кемеровское рудоуправление заявило, что оно экскаватор не покупало, в таковом вообще не нуждается. Начались поиски хозяина, через месяц выяснилось, что этот экскаватор куплен Прокопьевским рудоуправлением, но неизвестно по чьему распоряжению был отгружен в Кемерово. Прокопьевское рудоуправление, узнав о прибытии экскаватора, выслало представителя, который погрузил и увез в Прокопьевск 2 части. Но тут вмешался Сибстройпуть и пред'явил на экскаватор свои претензии. Началась грызня, понадобилось вмешательство горсовета. Горсовет в свою очередь запретил отправлять экскаватор в Прокопьевск—волокита продолжается, но беда не в этом, а в том, что экскаватор выгружался зимой на устроенные прямо на снегу подпорки, *теперь же как только подпорки подтают рухнет экскаватор всей тяжестью на рельсы и поломка многих частей неизбежна.*

Морев, Рубан, Зевакин, Кулебакин

Крепим оборону страны

Осовцы ТЭЦ на военных занятиях.

ПЕРВЕНСТВО ПО ОТБОРКЕ ПОРОДЫ НА ЛЕНТЕ ДЕРЖИТ БРИГАДА ЗАИЦЕВОЙ

Десятник дробилки Шандра предлагает: если в смене будет не четыре, а пять отборщиц зольность снизится еще на полтора процента

Погрузка включилась в отборку породы

Переход коксохимкомбината на местные угли требует решительного повышения качества угля. Бригада угольщиков за снижение зольности угля уже давно упорно ведет борьбу. На химзаводе в этом отношении дело было поставлено слабее.

Сейчас в момент проведения рабкоровского похода на химзаводе за доброкачественный кокс Урала имеются большие сдвиги в этом деле. Некоторые бригады отборщиц показывают образцы работы, норма ежесменно перевыполняется. По мнению т. Шандры старшего десятника, бригады могут увеличить еще больше производительность, а следовательно золы в шихте будет еще меньше, если каждая смена будет увеличена хотя на одного работающего, лента двинется быстро и поэтому часть породы не будет ускользать от рук отборщиц. По расчетам т. Шандры **если в смене будет не четыре, а пять отборщиц, то зольность в шихте будет снижена на полтора процента.**

Приступают сейчас к отборке породы и рабочие на разгрузке угля. Одной из первых в этом оказалась смена Еремеева.

Равняйтесь по смене Еремеева

Опубликованный материал в газете „Кузбасс" о том, что отборка породы при погрузке угля в угольные ямы даст больший эффект по снижению зольности кокса, среди рабочих погрузки вызвал оживленное обсуждение. Смена же Еремеева первая решила провести это предложение. Смена потребовала от руководства цеха снабдить ее ящиками для отбираемой породы и поставить двух отборщиц. Требование рабочих выполнено. К выборке породы смена приступает с 8 апреля.

Смена Еремеева вызывает последовать ее примеру остальные смены разгрузочного цеха.

Отборщик

Жарков тормозит работу отборщиц

Отборщицы породы бригады Зайцевой, работающие на резиновой ленте, 4 апреля за смену отобрали породы 2642 килограмма, или на каждого работающего пришлось 661 килограмм, т. е. на 121 кгр. больше нормы. Бригада Зайцевой на деле показывает, что она борется за доброкачественный кокс Уралу.

Но надо сказать, что десятник Жарков умышленно хочет снизить показатели бригады. Зная о том, что был разговор об увеличении бригад отборщиц, т. к. это еще больше давало бы снизить зольность кокса, Жарков в смену Зайцевой решил поставить еще одну работницу. Но она на отборке не работала и чтобы научить ее этому Жарков заставил исполнять ее не относящуюся к отборке породы работу. После же окончания смены он равную часть отобранной породы приписал новой работнице, снизив таким образом выполнение бригадой задание У-бригады получилось даже большое недовыполнение нормы.

Десятник Жарков своим распоряжением искажает тарифную реформу и хозрасчет. Профсоюзная организация должна вмешаться в это дело и исправить ошибку. Вощин

9-го апреля, в клубе Коксостроя в 7 часов вечера созывается

СЛЕТ РАБКОРОВ

всех участков строительства.

Редакция.

УРОК ПРОШЛОГО ГОДА НЕ НАУЧИЛ РУКОВОДСТВО СОВХОЗА „СВИНОВОД" ПО-БОЛЬШЕВИСТСКИ ГОТОВИТЬСЯ К ВЕСНЕ

Обломовщина и упование на „авось" грозят сорвать посевной план совхоза

Нужна немедленная решительная перестройка работы в руководстве совхоза

Совхоз «Свиновод» конкретного руководства со стороны треста не имеет. До 30 марта трест менял 3 раза план посевной площади.

Как готовятся к севу в совхозе?

До 30 марта ни один участок, ни одна бригада, ни один рабочий, кроме директора, о плане сева ничего не знали. И дирекция совхоза не знает будет ли этот план окончательный или еще раз изменят. Такая подготовка к севу в 1931 году привела к тому, что совхоз сорвал сев и вместо 3000 га посеял 600 га, в результате свинное поголовье и рабочий скот остались без корма.

Хозяйственное руководство за срыв сева было снято и привлечено к ответственности. Но урок прошлого года не учтен и в нынешнем году. В текущем году намечено засеять 3046 га, из них 2661 га зерновых и бобовых культур. Для обеспечения этой площади требуется 3183 центнера семян, а налицо имеется только 295 центнеров. Имеется 20 тракторов, 292 рабоч. лошади, 4-х лемешные тракторные плуги и другой сельхоз инвентарь. Возможность выполнить на 100 процентов посевной план имеется, требуется большевистская подготовка к севу.

Бригада Горпрофсовета и «Трибуны ударника», выехавшая 28 марта для оказания помощи в подготовке к севу, выявила ряд вопиющих фактов безответственности в ходе подготовки к посевной кампании. План сева составлен без участия рабочих бригадиров и даже хозяйственников, над ними работал только агроном Кутузов, который допустил ряд ошибок, ни одному участку, ни одной бригаде не указал в плане где и какую землю и под какие культуры можно засеять. Огород в 30 га совсем упустил из виду.

На 120 га картофеля семматериала нет. Организация бригад, подготовка рабочего коня, прикрепления инвентаря к бригадам, подготовка сбруи—не начинали, а все идет самотеком.

Требуется 7 бригадиров-полеводов, а имеется лишь 2 и то только что пришедшие из деревни колхозники. Нужны 6 бригадиров-трактористов, имеется только 1. Требуется 7 учетчиков, но пока нет ни одного. Курсы трактористов сорваны. Подготовкой кадров здесь никто заниматься не хочет.

Подготовка рабочих лошадей здесь поручена кулаку Крекову (старший конюх), который довел лошадей до того, что они на 50 процентов искалечены.

Вывод напрашивается сам: дальше такую подготовку к севу терпеть нельзя. Бригада добилась решения, чтобы к 5-му апреля план был утвержден и спущен на участки и бригады. Лошадей отделили и отощавших поставили на подкорм. Сейчас приступили к ремонту сбруи. С 10 по 25 апреля открывают курсы по подготовке бригадиров. Горпрофсовет посылает в совхоз «Свиновод» на 15 дней своего работника для помощи по организации бригад.

Бригада: **Колокольцев, Покалев, Миляев**

Бригада Деревянченко перевыполняет задание

Так рабкоры Сибстройпути осуществляют решение рабочих о досрочном укреплении насыпи и опор моста

Убрать стройматериалы со льда

На территории строительства моста через реку Томь в данное время широким фронтом развернут работа по разборке временных сооружений: уборка материала, перевозка оборудования.

Эта работа накануне окончания: заканчивается разборка материала с тепляков, тес и круглый лес тут же сдается Сибстройпути, но появившаяся на реке вода вызывает тревогу, удастся ли вывезти во время с реки рассортированный и уложенный на льду лесоматериал. Есть опасность и для сгруженного на берегу реки цемента, т. к. насыпь на пойме камнем укреплена недостаточно.

Иноземцев Г.

Берем темпы

Первая рабкоровская бригада Деревянченко, работающая на укреплении поймы моста через реку Томь, взятые на себя обязательства проводит в жизнь.

Если за первую пятидневку своего рабкоровского звания каждый ее рабочий заработал по 3 р. 4 коп. в день то за следующую пятидневку на каждого человека приходится по 3 р. 80 коп. в день Рост заработка указывает на повышение темпов работы.

За время с 24 по 28 марта бригадой уложено 185,10 кв. метров мостовой: **увеличение по сравнению с предыдущей пятидневкой на 41 кв. метр; очищено 156 кубометров** снега, разбито 46 куб. мерзлых глыб, подносено для укладки мостовой 123,32 куб. камня, устроено 56,10 куб. подпор под укладку—в каждом случае бригада сделала больше, чем в предшествовавшие 5 дней, на 1[illegible] 15 проц.

Бригадир Деревянченко

Осоавиаты ТЭЦ проходят курс стрельбы.

К конференции Осоавиахима

ПОВЫСИТЬ КАЧЕСТВО ОБОРОННОЙ РАБОТЫ

Путем регулярных занятий повысим внимание к межсборовой работе

Резолюция совещания актива Осоавиахима г. Кемерово

Заслушав сообщение председателя райсовета Осоавиахима о состоянии осовской работы в г. Кемерово совещание актива ОСО констатирует:

Разворот оборонной работы горосоавиахима в период усиливающейся военной опасности недостаточен.

1. Одной из причин недостаточной оборонной работы совещание считает—незначительное участие актива в практической работе Осоавиахима. Активистов из числа комполитсостава—единицы и те в большинстве из младших командиров.

2. Часть лиц, прикрепленных к учебным пунктам, для военной работы, пропускают занятия, не предупреждая об этом военный отдел горосоавиахима, вследствие чего срываются занятия и сотни молодых осовских бойцов не имеют возможности получить военную подготовку.

3. Такое положение в дальнейшем терпимо быть не может, страна строящегося социализма требует повышения оборонной работы актива Осоавиахима. Осовцы г. Кемерово берут на себя обязательство ликвидировать свою задолженность перед обороной страны, к следующему Дню Обороны всем принять участие в практической военной работе горосоавиахима, в частности следующие товарищи обязуются вести военные занятия на учебных пунктах Осоавиахима: Роденский, Сырнов, Мометьев, Баранов, Добичев, Севокарев.

4. Поименованные ниже товарищи обязуются принять участие в учебно-строевых подразделениях Осоавиахима: Русанов, Никитин, Бусарев, Громцев, Киселев, Зубрицкий, Жуков, Шельпяков, Иванов.

5. Прикрепляются для проведения занятий с вневойсковиками следующие товарищи: Гарбуз, Травин, Блажевский.

6. Командиры запаса и переменного состава для повышения своей военной квалификации должны создать в городе кружок начсостава запаса и проводить на нем занятия не менее одного раза в декаду. Просить военный отдел горосоавиахима договориться с горсоветом о предоставлении командирам запаса возможности вести занятия в рабочее время, а командованию полка выделить квалифицированных руководителей.

7 К тем товарищам, которые не будут выполнять взятых на себя обязательств по оборонной работе, применять все меры общественного воздействия, вплоть до исключения из членов Осоавиахима.

Стрелковую работу—на высшую ступень

Стрелковая работа у нас имела значительное оживление как в городе, так и в районе в 1930 году и в начале 31 года. Тогда мы заняли не последнее место на 2-х краевых стрелковых соревнованиях.

На сегодняшний день мы имеем класс по всем видам оружия, почти каждый квартал проводились стрелковые соревнования, через которые было пропущено не менее 1000 человек.

Несмотря на это, у нас сейчас имеется ряд больших недостатков. Мы еще работаем бесплановo. Кроме того, у нас полностью отсутствует стрелковая подготовка из боевого оружия. Плохая увязка в работе с комсомольскими организациями, ввиду чего «комсомольский стрелковый поход» идет из рук вон плохо.

Наши задачи на этот год—основать базу, т. е. тир, постройка тира на 200 метров для нас обязательна. Материальную поддержку в постройке должны оказать строящиеся комбинаты. Комсомольская организация должна помочь поднять дисциплину среди инструкторского состава. Нужно провести инструкторские занятия в лагерях, подготовить команду (25 человек) снайперов имени «Кузбасса» к 3 краевым стрелковым соревнованиям. Шире развернуть стрелковую подготовку через спортивный метод—таковы наши задачи, которые с большевистским упорством мы должны преодолеть и этим самым перевыполнить план стрелковой подготовки района на 32 год.

Стрелковый сектор

ОТСТАВАНИЕ В СБОРЕ ДОБРОВОЛЬНЫХ ПЛАТЕЖЕЙ ПОКРЫТЬ ВО ВТОРОМ КВАРТАЛЕ

Больше внимания реализации займа за наличный расчет

В кампанию по распространению „Барзасской пятерки" еще не включились коллективы: почты, промсоюза, райколхозсоюза и ЦРК

Мы окончили первый квартал по мобилизации средств с перевыполнением краевого задания и с недовыполнением встречного плана.

Во втором квартале мы должны повысить темпы мобилизации средств. должны обеспечить перевыполнение краевых заданий по мобилизации средств.

Обязательные платежи во втором квартале составляют по городу немного более 25 процентов по селу немного более 30 процентов. Таким образом план второго квартала почти на три четверти состоит из добровольных платежей. Это обязывает нас одновременно с разработкой контрольных цифр по мобилизации средств—выработать детальный план массовой работы, которая обеспечила бы выполнение плана и по обязательным и по добровольным платежам.

Мы должны сосредоточить особенное внимание на тех платежах, которые имеют в планах мобилизации средств наибольший удельный вес. Не забывая об остальных платежах надо сосредоточить массовую работу на этих решающих успех выполнения плана платежах.

Такими решающими платежами по городу являются: по обязательным платежам. культсбор, местные налоги и подоходный налог. В течение второго квартала мы должны собрать 280,000 рублей культсбора, 150,000 рублей местных налогов, 74000 руб. подоходного налога. Как обеспечить поступление этих платежей? Прежде всего—развертыванием массово - разъяснительной работы на предприятиях, привлечением к этому делу низовых комсодов, точным учетом и проверкой всех об'ектов обложения налогом. Горфинотдел до сих пор совершенно недостаточно занимается вопросами проверки правильности и полноты взыскания массовых налогов и развертыванием массово-разъяснительной работы по этим платежам.

По добровольным платежам в городе решающими являются:—заем. вклады в сберкассу, паевые, авансы и вклады потребкооперации. По займу намечено собрать во втором квартале 670000 руб.. Если учесть, что в первом квартале поступило 688,5 тысяч рублей, что мы имеем значительной недоохват подписной фонда заработной платы—то ясно, что это задание может быть значительно перевыполнено. В связи с приближением окончания сроков реализации займа «Третьего решающего»—необходимо особенное внимание обратить на реализацию займа за наличный расчет. «Барзасская пятерка» должна сыграть в этом отношении немаловажную роль.

Сберкасса в первом квартале работала безобразно скверно. План привлечения вкладов населения был сорван, тем ответственней задачи сберкассы во втором квартале. Она должна собрать 250000 руб. новых вкладов. Мы требуем от руководства сберкассы и от всего коллектива ее сотрудников—немедленной перестройки своей работы и развертывания агит. массовой работы на предприятиях.

Потребкооперация в первом квартате отстала в сборе паевых. Во втором квартале—в связи с введением нового дивпая — потребкооперация должна показать боевые темпы в сборе паевых. Особенно четкий сдвиг в этом отношении должен дать проводимый с 10 по 20 апреля декадник сбора паевых. Всего за квартал должно быть собрано 280200 руб. паевых и 159000 руб. авансов под товары.

В целом по городу план мобилизации средств населения составляет 2166000 руб., в том числе: платежи, администрируемые горфинотделом 521500 руб., платежи. администрируемые горсберкассой 1022000 руб., платежи, администрируемые кооперацией 470600 руб.

По сельской местности:—решающими среди обязательных платежей являются культсбор и возврат с. х. ссуд. Культсбора надо собрать 50000 руб., возврата с. х ссуд 24000 р., Всего обязательные платежи села во втором квартале составят 117100 рублей.

По добровольным платежам решающими являются: заем, вклады в сберкассу, паевые и авансы потребкооперации и целевые колхозной.

Имеющееся значительное отставание поступления взносов на заем должно быть окончательно ликвидировано во втором квартале. Задание по распространению займа должно быть выполнено полностью:—в кассу банка должно поступить 65000 руб. взносов по займу.

Сберкасса, давшая в первом квартале отлив вкладов, должна решительно перестроить свою работу и на селе, должна собрать 23000 р. вкладов.

Потребкооперация на селе по сбору паевых—в первом квартале—план не выполнила. Это обязывает и райпотребсоюз, и лесорабкооп, и совхозрабкооп «Горняк» — работой по новому—обеспечить выполнение контрольной цифры в 62300 руб. по сбору паевых и 48400 рублей по сбору авансов.

Большинство сельских советов в настоящее время уделяет совершенно недостаточно внимания сбору добровольных платежей и развертыванию массовой работы. Преобладающее значение добровольных платежей в плане второго квартала обязывает все сельсоветы к активизации работы финсекций, комсодов и всего сельактива.

Гвоздь вопроса сейчас в организации и развертывании массовой работы.

В. А.

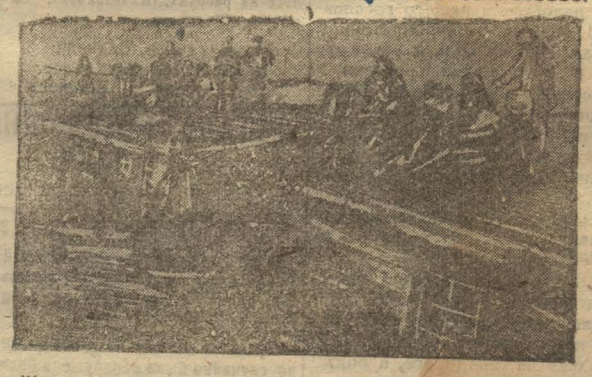

Жилища казаков в Нахалоке хмызгоз утопают в грязи. Жители вынуждены ходить по крышам. Нужна срочная очистка.

Упорно и систематически борются кузбассжилстроевцы за своевременное устранение антисанитарии

Больше внимания баракам 5-го участка

Организации Кузбассжилстроя включились в борьбу за уборку нечистот вокруг рабочих бараков По линии постройкома проведена разъяснительная работа с жильцами об организации вечерних воскресников. Рабочие дружно откликнулись на это мероприятие и теперь каждый вечер работают по 4 бригады в 35-40 человек рабочих. Среди жильцов бараков развернуто соцсоревнование. Например рабочие из 18-го барака соревнуются с жильцами 17-го барака на лучшее и быстрейшее окончание уборки нечистот.

Кроме того, рабочие постановили в дни отдыха 6-го и 12 апреля выйти всем на обще-кузбасстроевский воскресник по уборке нечистот(6-го уже работали).

Коммунальный отдел производит постройку капитальных помойных ям около каждого барака. Начат ремонт уборных, а там где таковых нет, строят новые. Но есть еще и такие бараки, около которых не проходимая грязь, а очистка производится слишком медленно. Особенно грязно около бараков 5 участка (правый берег). Здесь нужны срочные санитарные мероприятия. А. Ш.

Примеру работниц из 9 барака последовали нацмены-казаки

Первыми на вызов жильцов женского барака по организации воскресников на уборку нечистот от бараков, откликнулись жильцы 13 барака и особенно активно включились в поход против антисанитарии нацмены казаки, живущие в этом 13 бараке. Работая на стройке в ночную смену они вышли 5 апреля в час дня на уборку нечистот и снега от барака, вызвав на это и домохозяек. Работали очень дружно и показали хороший пример другим рабочим—барачным жильцам. В тот же день вечером вышли на массовый воскресник больше 100 человек но работали только 90 человек, остальным нехватало лопат, т. к руководители хозчасти не позаботились приготовить их.

6-го апреля в день отдыха 117 барачных жильцов вышли на уборку нечистот. Жильцы 11 барака, приняв вызов 9-го барака, вторично вызвали на соревнование 8 барак. Всего за 5-6 апреля работали 317 человек в том числе 120 женщин.

Ежедневно теперь сами жильцы выходят на очистку и, соревнуясь барак с бараком, добиваются быстрейшего устранения антисанитарии около своих жилищ. 7-го вышли на воскресник ученики ФЗУ.

Но наряду с активными борцами за устранение антисанитарии есть еще отдельные рабочие, и даже среди комсомольцев, как например Басова и Чередниченко, которые рассуждают так:

— Ни на какие воскресники мы не пойдем, пусть хозяйственники нанимают для этого людей.

Со стороны хозяйственников так же появляется тормоз в работе, они не дают транспорт для отвозки снега и мусора, а из-за этого приходится одну работу делать 2-3 раза. Этот недостаток надо устранить.

Кучеренко

ПУСК КУЗНЕЦКОЙ ДОМНЫ ВЫЗВАЛ НОВУЮ ВОЛНУ ЭНТУЗИАЗМА УДАРНИКОВ КРАЯ

Новосибирск (Сибросто). В три дня кузнецкая домна дала 600 тонн чугуна. Доменщики непрерывно повышают выплавку. Общественность Ново-Кузнецка горячо поддерживает просьбу рабочих в присвоении заводу имени тов. Сталина, а также и в переименовании города.

В ознаменование пуска первой домны производственный совет председателей колхозов Буланской МТС обязался полностью закончить подготовку к севу 15 апреля. В этот день будут проведены пробные выезды в поле. Колхозы приступили к заключению соцдоговоров.

В Прокопьевске первая плавка кузнецкого чугуна встречена организацией новых ударных хозрасчетных бригад со встречным планом по угледобыче. Лучшие ударные бригады горняков Центральной штольни под руководством бригадиров: Сотникова, Третьякова отметила задувку домны и выход первого чугуна выдачей угля сверх нормы. Бригада Сотникова выдала сверх нормы 51 тонну, бригада Третьякова—61 т. Бригады шахты № 2 Храпунова и Помыткина заключили социалистические хозрасчетные договора, дали встречный промфинплан, обязались снизить зольность ниже стандартной. Ударные передовые бригады Центральной штольни выполняют свое решение об организации сверх программного маршрута угля к 15 апреля имени первого чугуна кузнецкого завода.

Пуск первой домны в предприятиях Томска, в колхозах, сельсоветах района вызвал мощную волну энтузиазма искреннего восхищения героическими, усилиями коллектива строителей кузнецкого завода. Коллектив дирекции Томской дороги на митингах отделов отметил пуск завода принятием на себя обязательств, выполнение которых даст решительный сдвиг в работе дороги и в частности в непосредственном обслуживании Кузнецкстроя.

Коллектив проектного управления Кузбассугля решил организовать комиссии содействия УКК, выполнить к 18 апреля безукоризненные по качеству проекты строительства 14 ударных шахт, организована бригада по проверке выполнения заказов Кузбассугля на заводе «Металлист».

Петропавловский сельсовет Томского района в ответ на пуск домны обязался выполнить полностью посевные планы на все виды заготовок, план по мобилизации средств и заверяет рабочих кузнецкого завода о том, что постоянно будет поддерживать великую стройку. Также отклики на пуск завода поступают из других сельсоветов района, колхозов, совхозов.

Зничковская срывает культработу

Старшая барака № 6 Энергстроя Зничковская до сих пор не уяснила значение борьбы за культурный барак. 15 марта в красный уголок, в котором начала развертываться культурная работа, поместила семейного рабочего, и вся начатая работа пошла на смарку.

Половицин, Горелов.

ЛУЧШЕЕ ИЗ ОПЫТА ВЕТКИНЦЕВ И СИСТЕМЫ МОРГЕНШТЕРНА ДОЛЖНО БЫТЬ ПРИМЕНЕНО В СТОЛОВЫХ КЕМЕРОВО

Сегодня же надо приступить к перестройке работы столовых по опыту передовых столовых СССР с тем, чтобы к 1 мая добиться наибольших результатов

РЕШИТЕЛЬНО ПОКОНЧИТЬ С ТОПТАНИЕМ НА МЕСТЕ В ДЕЛЕ ПРИМЕНЕНИЯ ЭТИХ ОПЫТОВ

Задача лучшего обслуживания рабочих в столовых, задача — „дать рабочему хороший и вкусный обед", которую выдвинула своевременно газета „Кузбасс" на основе постановления ЦК ВКП(б) от 19 августа, должна лечь в основу перестройки работы предприятий общественного питания. Проверка результатов похода за вкусный обед рабочему на страницах газеты „Кузбасс" показывает, что все организации общественного питания к этому походу и применению опыта ветки нской столовой отнеслись формально, написав соответствующие на этот счет постановления, обязывающие завстоловых провести в жизнь намеченные мероприятия, а систематической проверкой и практической помощью, инструктажем не занимались.

Местком союза нарпит со своей стороны тоже не взялся за проведение этих директив партии и опыта передовых столовых СССР.

Этому должен быть положен конец. Надо руководителей организаций общественного питания и профсоюз нарпита заставить, наконец, заняться по-большевистски перестройкой работы столовых.

Освещенный на страницах „Кузбасса" опыт ветки нцев имеет бесспорно ряд положительных сторон и при желании руководителей и активности работников столовых может быть проведен во всех столовых нашего района. Однако систему ветки нцев нельзя сравнить с предлагаемой мною системой Моргенштерна, которая имеет значительно большие результаты и ее введение в столовых производит полную революцию в деле улучшения питания и обслуживания рабочих. Новая система возникла на фабрике - кухне ХЭМЗ (Харьков), откуда она была стала распространяться по СССР, особенно в Москве и Ленинграде. Автор этой системы сотрудник Харьковского института общественного питания тов. Моргенштерн получил премию в 1000 рублей за проработку и данное практическое применение этой системы.

Сущность системы Моргенштерна сводится во-первых: к правильной организации столующихся, во-вторых к правильной организации труда рабочего персонала столовых, в третьих к ликвидации беспорядка, шума, толчеи и очередей в зале столовых, тем самым значительно экономится время рабочих столующихся, в четвертых, к ликвидации обезлички в работе персонала столовой, в пятых — создание нормальной и здоровой обстановки питающихся.

Эти пять вопросов положены в основу системы Моргенштерна При введении в столовой системы Моргенштерна проводятся следующие мероприятия:

1. Обеденный зал разбивается на участки, для каждого участка устроена своя раздача, стулья у столов расставлены по несколько штук вместе, (как в театре), столы пронумерованы и номер стола на высокой подставке прикреплен на каждом столе.

2. Подавальщицы прикреплены к определенным столам, с таким расчетом, чтобы за то время, когда подавальщица подала рабочим, севшим за первый стол — первое, к ее второму столу подошла вторая партия рабочих. Например: если у подавальщицы четыре стола, то их номера должны быть следующие 1, 2, 11, и 12. Этим самым регулируется нормальная подача пищи.

3. Рабочий при входе в столовую получает жетон с указанием на нем участка и стола (жетоны действительны на 20—30 минут). Подавальщица, отбирая жетон и талон подает рабочему обед и когда рабочий, кончив обед уходит, передает жетон в кассу. Этим достигается правильная загрузка и разгрузка зала, ликвидируются очереди, беспорядки, шум, а также грубость к обслуживающему персоналу со стороны посетителей.

4. При поблюдной системе каждый участок столов имеет свое меню и уровень цен на блюдо. При кассе на доске меню, рабочий выбирает обед который ему соответствует по цене и вкусу, получает на соответствующий участок жетон. По жетону рабочий находит участок и стол и получает нужный обед.

5. Зал столовой приводится в соответствующий порядок и чистоту. устроено украшение, занавесы и т. д. а также при столовой имеется комната культурного отдыха и развлечения (газеты, журналы, шахматы, радио и другие).

Такова система Моргенштерна. На осуществление этой системы затрат не требуется больших (жетоны, доски меню, подставки, №№ столов и др.) но результаты будут огромны.

По столовой на заводе им. „Сталина" в Москве штат подавальщиц после перехода на систему Моргенштерна сократился на 40 проц. и столовая на этом деле получила большую экономию. Рабочие завода им. „Сталина" в обеденный перерыв получают свободное время, имеют возможность отдохнуть, почитать, послушать радио, вместо прежних ожиданий в очереди. Отдохнув и поев, как следует, рабочий продуктивнее работает на производстве.

Систему Моргенштерна полностью можно применить в крупных столовых Кемерово При практическом применении в наших кемеровских столовых этой системы, необходима детальная проработка всех вопросов. Хорошо если организации общественного питания смогут послать опытных работников в Москву для ознакомления с практикой системы Моргенштерна (не таких работников, каких посылал союз нарпит на Урал, и которые не нашли положительных моментов в практике работы уральских столовых).

Наша задача—взять наиболее ценное в системе Моргенштерна и Ветки нской фабрики-кухни и применить в столовых Кемерово. Организации общественного питания должны в течение апреля перестроить работу своих столовых по опыту передовых столовых. Союз нарпит должен мобилизовать всех членов союза на борьбу за овладение новыми методами работы столовых. Завкомы, постройкомы и хозяйственники обслуживающих предприятий, обязаны оказать помощь столовым (по ремонту столовой, печей и плит, очистке и осыпке песком вокруг столовых, организовать комнаты культурного отдыха для рабочих).

Борьба за культурную столовую должна стать задачей сегодняшнего дня.

Лунин М.

В борьбу за полную загрузку конвейера слесаря еще не включились

Электрики продолжают недооценивать предупредительный ремонт

Устраните путаницу в расценках механической

Налаптая на руднике перекличка машин имеет целью бесперебойную работу механизмов с полной их нагрузкой. Бесперебойная работа каждого механизма всецело зависит от проводимого систематически планово-предупредительного ремонта.

В работе механической мастерской, проводящей ремонт механизмов, есть много недостатков. Предупредительному ремонту монтерами и слесарями не придается должного внимания. В газете почти ежедневно освещаются факты безобразно проводимого ремонта. Электро-механическая мастерская не борется за доброкачественный ремонт механизмов, за полную их нагрузку в работе за выполнение апрельского задания по углю.

Неправильная нормировка работы имеет место в мехмастерской и имеет свое влияние на производительную работу слесарей и монтеров.

В газете уже было, что нормировщик по кузнечному отделению и мех мастерской Кампанеец сам плохо знаком с нормами, а в связи с этим нет твердых расценок. Это может подтвердить еще один случай. Одному кузнецу монтером Смирновым была дана работа разобрать старый шахтовый железный вагон большого типа. За работу была назначена цена в 15 рублей. Через некоторое время в кузницу явился нормировщик Кампанеец, рабочий, разбиравший вагон, спросил нормировщика во сколько оценивается производимая им работа, последний указал цену в 25 рублей.

Через некоторое время нормировщик видя, что работа идет быстро, и повидимому понял, что он ошибся с указани м расценки, решил поправиться и стал об'яснять рабочему, что он называя цифру в 25 рублей, думал, что рабочий ремонтировал вагон, а не разбирает. Но и на этот раз Кампанеец ошибся, т. к. капитальный ремонт вагончика будет стоить 45 рублей.

Не знает Кампанеец также почему разная расценка на рубку железа при нагревании и в холодном виде.

Кузнец

Сделайте у ствола железную кровлю

По стволу с горизонта 94 метра на горизонте 160 очень много течет воды в виде дождя. Под этим холодным потоком воды приходится работать рабочим, у которых в большинстве плохая обувь и одежда.

Я обращаюсь к нашим руководителям с вопросом. Неужели они считают, что пережить этот недостаток потребуется много хлопот. Ведь нужно сделать только железную кровлю, такую как и была раньше, но теперь износилась, и направить воду, вернее отвести по сторонам, а рабочим, работающим при таких условиях, дать спецодежду, такую, которую полагается по колдоговору.

Рабочий

Сколько же еще нужно нормировать заказы

Имеющийся „Титан" в земляне № 1 Коксостроя не успевает обслуживать бараки кипятком (10 бараков). Заказ на поделку кипятилки строители 4-го участка получили 3 месяца тому назад, но и до сих пор к работе не приступали. Прораб участка Крючков на возмущение жильцов заявляет:

— Заказ дан, когда-нибудь сделаем.

Такое же положение и с изготовлением котла. Мехмастерская к изготовлению этого заказа так же не приступила. Соцбытсектор постройкома Коксостроя должен вмешаться в это.

Вощин.

ВКЛЮЧИМ РАБОЧЕЕ ИЗОБРЕТАТЕЛЬСТВО В ОРБИТУ ТЕХНИЧЕСКИХ ПЛАНОВ

Окружить большей заботой, вниманием рабочих изобретателей

Привлечь к ответственности хозяйственников химзавода, уволивших изобретателей Мурдасова и Михайлина

По постановлению президиума ВЦСПС с первого по 15 апреля проводится смотр выполнения рационализаторских предложений.

Общественным организациям вокруг данного постановления необходимо развернуть широкую массовую работу, как среди ударников, так и всей стальной рабочей массы и ИТР.

Проводимая кампания должна вскрыть все причины, стоящие на пути выполнения и перевыполнения программы по добыче угля, выжигу кокса и всего нашего строительства, вскрыть дефекты, тормозящие проведению в жизнь предложений рабочих и ИТР.

Работа по реализации данного вопроса должна развернуться внутри самих бригад, путем проверки выполнения администрацией цеха, предложений рабочих.

Печатаемый ниже материал о рационализаторском предложении молодых рабочих Михайлина и Мурдасова и о его судьбе говорит о том, что в некоторых предприятиях нашего района не совсем благополучно с рабочей изобретательностью. Рулев

Кто дал право хозяйственникам химзавода выгнать с работы молодых рационализаторов?

В газете „Кузбасс" было опубликовано, что на химзаводе в электрическом цехе в обмоточной мастерской двое молодых рабочих собрали станок для обмотки моторов, который дает экономии 500 рублей в год только на одном химзаводе.

В тоже время эти рационализаторы т. т. Михайлин и Мурдасов попросили, чтобы им дали чертежника составить чертеж, техническое бюро выделило чертежника, но так как он оказался неопытным, то не мог составить верный чертеж, несмотря на раз'яснения рационализаторов. Тогда Мурдасов и Михайлин еще раз обратились в БРИЗ к тов. Дементьеву, техническому руководителю цеха, чтобы под их наблюдением сделала эту работу мастерская ФЗУ, но тов. Дементьев отказал в этом, т-к. чертеж был не верный.

Видя, что дело не двигается т. т. Михайлин и Мурдасов решили взять отпуск и ехать на Харьковский электромеханический завод, тем более, что с этого завода поступили запросы на чертежи и модель станка.

Хозяйственники узнав, что Мурдасов и Михайлин собираются ехать в Харьков, старались затормозить поездку и в течение некоторого времени не разрешали отпуск. Всетаки, наконец, отпуск был разрешен на две недели. Мурдасов и Михайлин предполагали, что за две недели они успеют вернуться обратно, но в Харьков им пришлось пробыть больше на 13 дней. В Харькове была изготовлена модель и проверена специальной комиссией в составе: Ролис, Гарбузова, Барановского, Степанюк, Вериников и Кремарского. Эта комиссия дала положительное заключение испытанному станку.

Но вернувшихся назад рационализаторов ждала неожиданная неприятность. Им приписали их отлучку к злостным прогулам, как будто они скрывались от работы. На работу были допущены только через некоторое время. По постановлению партячейки Михайлин как кандидат партии был снят с работы и назначен в химотделение на мелкие работы. Кроме того, оба рационализатора получили выговор по профсоюзной линии. Михайлин после истечения срока был уволен как прогульщик.

Вот что постигло наших молодых рационализаторов. Вместо поддержки со стороны организаций завода их пытались просто удалить с завода.

Вощин

Больше заботы и внимания изобретателю тов. Сусману

Тов. Сусман работает сейчас завом такелажных работ Коксостроя, он ведет разгрузку импортного оборудования с доставкой его в склад; работа эта затруднительная и медленная. Подмосты ломались, материалы портились, требовалось много рабочей силы, были увечья и ушибы людей, систематически простаивали вагоны, за которые платились большие деньги.

Видя все это и учитывая важность этого дела, тов. Сусман задумал устранить все неполадки и в декабре 1931 года внес предложение, дающее усовершенствованную разгрузку тяжеловесных оборудований—передвижной мост. Применение его в работе дало большой сдвиг.

До января тов. Сусман вносит еще два предложения: в помощь первому—вращающие кранники (мосты), что уже совершенно устранило все имеющиеся дефекты в разгрузке. Он сам их разработал и пустил в эксплоатацию. Стоимость приспособления определена в 1000 рублей. В данный момент это дает блестящие результаты и им пользуются не только Коксострой, но и другие как-то: Кузбассжилстрой и мехзавод.

Комиссией признано и утверждено, что от применения изобретения Сусмана экономический эффект за время прибытия импортного оборудования (всего 60000 тонн) составляет 21000 рублей и экономию рабочей силы в 50 процентов.

Комиссией решено было тов. Сусмана премировать. Тов. Сусман продолжает работать по изобретательству и рационализации, но премии до сих пор еще не получил. А. Колычев.

Слушайте радио-передачи техпропа Кузбассугля

Сектор технической пропаганды Кузбассугля организовал систематические производственно-технические передачи по радио. Содержание радио-передач: освещение работы предприятий Кузбассугля, информация о новейших технических достижениях в каменноугольной промышленности Советского союза и заграницей, освещение опыта отдельных бригад, шахт и рудников в борьбе за промфинплан и пропаганда технических знаний.

В течение апреля будет передаваться по радио серия статей по организации работ на новом шахтном строительстве (как должна быть подготовлена проходка шахты, чем и как крепить выработки и т. д.), а также по организации разведок на уголь, как сократить время подготовительных работ в бурении, как правильно начать бурение скважин и т. д. Большое внимание будет обращено механизации угледобычи и популяризации строительства Большого Кузбасса.

Технические радио-передачи Кузбассугля производятся в пятидневку раз—2, 7 12, 17, 22 и 27 каждого месяца от 16 до 18 часов.

За февраль еще не получили продукты

Райпотребсоюз не дает никаких директив Ермаковскому сельпо относительно снабжения тарифщиков продуктами и предметами потребления, вследствие чего учителя и др. работники до сих пор ничего не получали даже за февраль. С.

БЫСТРЕЕ РАЗРЕШИТЬ ВОПРОС О СИСТЕМЕ РАЗРАБОТКИ ЗОН ВОЛКОВСКОГО ПЛАСТА

Руководство пласта должно безоговорочно выполнить предложение рейда

Опыт работы 68 бригады перенести во все бригады пласта

В момент проведения Всекузбасского рейда по руднику рабкоровская бригада обследовала состояние Волковского пласта и работу бригад угольщиков с целью выявления возможностей выполнения апрельского задания.

Во всех обследованных бригадах нет ни одной, которой бы в работе не мешали какие нибудь недостатки. В большинстве бригад этот недостаток выражается в несвоевременной доставке леса.

Рабочие 65 бригады указали на недостаток железных вагонов. Откатка угля производится в деревянном вагончике, который для этого неудобен. Кроме того пути в районе работы бригад неисправные, это еще больше тормозит транспортировку угля. Нет так же сигнала.

В 51 бригаде ввиду того, что лес доставляется несвоевременно рабочим приходится крепить отбросом, а потом делать перекрепку сплошняком. Эта двойная работа отражается на выдаче угля.

В 68 бригаде систематически недостает леса, горбылей и плах. Рабочим лес приходится таскать на себе на расстоянии 200 метров, получается это потому, что в том районе, где работает бригада нет каморной для леса. Из-за неаккуратной доставки затяжек отшивка зон не делается отчего порода открыт доступ в забой, где она мешается с углем повышая его зольность.

Люк, по которому сгружается уголь не обшит жестью.

Не избежала простоев в своей работе и 53 бригада, хотя задание свое она выполняет на 150 проц, из-за нерационального использования вагончиков со стороны шахтового транспорта бригада переживает перебой в порожняке.

В 55 бригаде из-за перебоев в электроэнергии бурение производится вручную, это отражается на добыче. Каморные пробиты вот уже как два месяца, а леса в них нет, лес рабочие таскают за 200 метров, отстает и забутовка.

Срывается работа 64 бригады из-за плохих люков Так же как и в 55 бригаде плоха доставка леса, порожняк тоже поступает плохо. Задание выполняют только отдельные смены. Бригадой, обследовавшей состояние пласта перед руководством Волковского вынесено ряд предложений, по устранению вышеуказанных недостатков.

В 65 бригаде заменить деревянный вагончик двумя исправными железными, исправить пути и установить сигнал.

В 68 и 64 бригадах предложено обшить люка жестью с низу хотя метра на три. Кроме того в 68 бригаде пробить каморную для леса на расстояние 20 метров от забоя, своевременно снабжая крепежем и затяжками.

Улучшить снабжение крепежным лесом без исключения всех бригад пласта.

Своевременно подавать электроэнергию в 55 бригаду, чтобы бригада смогла ускорить бурение, а также снабжать бригаду лесом.

Бригада: Хворастинин, Байков.

Опыт работы 68 бригады перенесен в отстающую 54 бригаду

68 бригада Волковского пласта, перестроив свою работу добилась лучших показателей по добыче угля. Добившись правильной организации труда бригада сейчас ведет упорную борьбу с имеющими еще место производственными неполадками.

Опыт свой работы 68 бригада решила перенести в нашу отстающую 54 бригаду, работающую в 13 районе Волковского пласта.

Бригадир 68 бригады тов. Шайдулин на нашем сменном собрании рассказал как они работают. как борются за снижение себестоимости угля, как экономят на леса. В каждой смене каждый рабочий знает, что он должен делать, т. к. он отвечает за нее перед всей сменой.

По примеру рабочих 68 бригады мы также решили установить ответственность каждого члена нашей бригады за порученную ему работу. Это даст нам покончить с отставанием. Мы свое задание выполняем только не 50 проц., тогда как 68 бригады добилась 100 проц.

Мы будем бороться за снижение зольности угля и путем экономии лесоматериала снизим себестоимость угля. На сменном собрании мы постановили, чтобы сменные техники тщательно следили за отшивкой выбранного места.

Нормальной нашей работе мешает неисправный люк и недостаток порожняка. Руководство пласта должно принять во внимание наши неоднократные просьбы об исправлении люка, а так же потребовать от транспорта правильного распределения порожняка по бригадам.

Усвоив опыт 68 бригады и устранив производственные неполадки мы покончили с отставанием.

Бутков, Федоров, Вяткин, Кретов, Ежов.

Ударник химзавода т. Пермитенко.

НА 105 ПРОЦЕНТОВ ВЫПОЛНИЛА КРОХАЛЕВСКАЯ УГЛЕРАЗВЕДКА ПРОГРАММУ ПЕРВОГО КВАРТАЛА

Лучший старший буровой мастер т. Антонов показывает образцы того, как надо выполнять решения 17 партконференции

Опыт т. Антонова передать каждому бурмастеру, каждой геопартии

Крохалевская углеразведка задание первого квартала 1932 года *выполнила на 105 проц.*

Одна из вышек, на которой работала *бригада т. Антонова, поставила рекорд* по Кузбассу, *давши 320 мет. в марте*

Вышка *Юшкова* выполнила задание *на 150 проц.*

Остальные станки отстают.

По транспорту грузов благополучно дело обстоит с заброской в Крохалевку продовольствия, но в доставке нефти и фуража есть недостатки.

Необходимо доставить вышкам 65 тонн нефти и 3 вагона фуража.

Начальник Крохалевской ГРП—Иванов

Работать, как работает буровой мастер Антонов

Крохалевская углеразведочная партия № 3, включаясь во Всекузбасскую проверку выполнения решений 17 партконференции, повела работу большевистскими темпами.

Задание за 1-й квартал завершающего года перевыполнено.

Высшие показатели проходки дала бригада Антонова, работавшая на вышках 178 и 182.

За 14 дней февраля скважина 178 дала 185,49 метра тогда как месячное задание—175 метров на станок. В марте скважины Антонова дали 320 метров.

Разведчики особенно отмечают работу старшего мастера **Антонова**, который за два месяца работы в Крохалевской геолого-разведочной партии проявил себя как хороший работник, **как учитель.**

К 1 апреля **он сумел выковать двух старших бурмастеров** т. т. Доронина и Петрова, **кроме того двое из старших рабочих его бригады к 1 апреля встали к рычагу станка в качестве сменных буровых мастеров.** Это—тов. Баклаев и тов. Симатчев.

Тов. Антоновым взято обязательство из младшего рабочего—женщины, тов. Юрьевой **приготовить сменного мастера.** Она сейчас работает старшим рабочим; 1-го апреля, работая за сменного мастера, тов. Юрьева заработала на свою бригаду, состоящую из 3-х человек, 32 руб. 45 коп.

На втором почетном месте по выполнению задания стоит бригада тов. **Юшкова, давшая за март 230,74 метра.**

Эффект работы бригад т. т. Антонова и Юшкова сказывается плохими показателями выполнения задания в других бригадах. Процент выполнения в них колеблется между 66,9 проц. (бригада Иванова) и 94,3 проц. (в бригаде Манакова).

Одной из причин прорыва в этих бригадах является пьянство некоторых старших и сменных бурмастеров (Аксенов, Федоренко, Кроков, Енин и др.)

Нужно упомянуть также о тов. Барабанове—экспедиторе партии, который своей работой «через пень—колоду» задерживает учет проходки скважин. Это, в свою очередь влияет на работу главной конторы.

Работе по постройке столовой грозит опасность отстать от графика из-за отсутствия кирпича, переброска которого сейчас крайне затруднена отсутствием гужевой силы.

Рейд

Барзасцы, равняйтесь по разведчикам Крохалевки

В шестую пятидневку марта не создано резкого перелома в выполнении задания Барзасской геолого разведочной партией.

Особенно снизился процент выполнения задания по 4-м из 6-ти имеющихся в действии станков. Бросается в глаза большое снижение темпов проходки станком № 2, который с 143,64 процента, какие он дал в 5-ю пятидневку, скатился до 70,72 процента за последние пять дней марта.

Успешно работают, перевыполняя задание, только два станка—5-й и 6-ой. Большой скачек имеется в показателях 6-го станка (мастер Хохлов). **Он за пятидневку с 36,06 процента, поднялся до 152,48 процента.**

За март в целом задание геолого разведочной партией выполнено на 92,58 процента **По заданию должно быть пробурено 918 метров—выполнено 849,45 м.**

Главная причина недовыполнения задания, как сказано выше, твердость проходимых пород. Но есть и другие причины, срывавшие работу в отдельные пятидневки:—несвоевременная подача обсадных труб, их сильная изношенность: перевод станков на новые пункты работы.

З.

ВЫРАБОТКУ КАЖДОЙ ЛАВЫ ВЕСТИ ПО ГРАФИКУ ЦИКЛИЧНОСТИ

Сейчас же обсудить на производственно-техническом совещании рудника предложенный бригадой рейда график цикличности в лавах

Партком ответственен за проведение графика

Если мы посмотрим в каком состоянии находятся выработки на Кемеровском руднике то первое, что бросится в глаза—это неравномерное движение добычи, об'ясняется это исключительно тем, что в работе отсутствует плановость и организация труда.

Предлагаемый нами график цикличности в лаве (на бремсберге) Кемеровского пласта Центральной шахты, разрешает как раз то, что сказано выше.

График

Сущность графика состоит в том, что весь труд рабочих распределяется по видам работ на часы и минуты с таким расчетом, что 18-метровая лава выбирается точно в течение 6 часов с окончанием всех элементов работ и с оставлением забоя для следующей смены в готовом виде. При чем, шестичасовой производственный процесс делится на две одинаковые части. В первые три часа добывается 45 т. угля и во вторые три часа—тоже.

Как это делается?

Смена состоит из 10 рабочих: запальщик, бурильщик, два забойщика, два крепильщика и четыре отгребщика.

В течение 30 минут первого часа производится отпалка 16 шпуров. Бурильщик в это время занимается точкой перок, два забойщика и крепильщики заделивают лес, приготовляют затяжки, лопаточки для пыли и клинья, отгребщики подтаскивают весь этот материал, при чем один отгребщик 15 минут уделяет на приготовление глины для трамбовки скважин. Надо учесть, что каждому из указанных квалификаций, персонально графиком предусмотрена определенная работа.

Таким образом в течение 30 минут пока идет отпалка скважин, все для первой трехчасовой операции (отгрузить 45 тонн угля, закрепить два круга), приготовлено.

Вторые 30 минут отпальщик отдыхает, а бурильщик начинает бурить вторые 16 скважин для второй операции, при чем бурит до половины третьего часа, т. е. два часа. Первый и второй забойщик и два крепильщика занимаются разборкой угля а все четыре отгребщика полностью два часа занимаются погрузкой угля на конвейер. Но крепильщики делают разборку угля только 30 минут, ибо второй час работы и полчаса 3-го они 15 минут устраивают полки, 45 минут крепятся и из последних 30 минут 15 минут идут на устройство полков и 15 минут на крепление второго круга на одну стойку. Второй забойщик 15 минут во втором часу и 15 в третьем, помогает крепильщикам в работе. Запальщик весь второй час работы тратит на зарядку, а в последующие 30 минут делает опыление.

Таким образом самый разгар работы начинается с половины первого часа работы и кончается в течение двух часов выдачей 45 тонн угля и полным закреплением забоя. Последние 30 мин. первой 3-часовой операции начинаются с того же, с чего начинались и первые 30 минут первого часа, т. е. производится полная подготовка ко второй производственной операции.

Во второй части работы по графику бурильщик начинает бурить и бурит все три часа до конца смены, отпальщик в это время 30 минут отдыхает, а потом следом за бурильщиком производит зарядку шпуров и опыление инертной пылью. Все это приготовляется для того, чтобы все последующие смены всегда начинали работу с отпалки и через 30 минут давая уголь загружали конвейер. Вторая часть работы по графику построена по примеру первой, есть только мелкие изменения в креплении и кроме того в конце смены одному забойщику дается 10 минут на передачу забоя по паспорту.

Следовательно, строго придерживаясь плановости в систематическом ведении цикличности, мы должны будем ежеменно пробуривать 32 скважины, на которые потребуется 7 кг. 300 грамм динамита, на все 90 тонн 60 вагонов порожняку, 12 штук стоек размером 3,80 метров, 4 штуки однорезок размером 4,20 метра., 16 штук горбылей, 224 катушки глины, 48 кг. инертной пыли и 32 лопаточки.

Внутренние ресурсы на службу графику

Мобилизация внутренних ресурсов явится одним из важнейших условий осуществления графика цикличности. Мы должны будем укомплектовать все смены постоянным штатом рабочих, твердо закрепив их на этой работе. Закрепить за бремсбергом определенных коногонов. В первое время работы по графику нужно особо обратить внимание техперсонала на руководство работами и помощь бригаде в овладении технологическими процессами, бурением (расположение шпуров), качеством крепления, учетом труда и расстановкой рабочей силы.

Установку конвейера возложить на механизацию, указывая заранее день и час его переброски. В этот период бригада должна работать в запасной лаве. Потребовать от смены заготовки скважин на отпал, а так-же забоек для следующей смены.

График во все забои рудника

Мы считаем, что идея графика цикличности в лавах не является еще полностью законченной мыслью, ибо в практическом его применении могут выплыть совершенно новые предложения, новые расчеты, которые невозможно было полностью учесть в период составления. Но тем не менее, преимущества цикла сотни раз доказаны в истории горного дела и на основе широкой проработки этого вопроса на производственных совещаниях и рабочих собраниях.

Группа инициаторов: Е. М. Гецман, Малаховский, (студенты сх.) Добрускин, Журавлев.

БОЕВЫЕ ЗАДАЧИ ДИАГОНАЛЬНАЯ ДОЛЖНА ВЫПОЛНЯТЬ ПО-БОЕВОМУ

Убрать с пути бригад все неполадки, мешающие выполнять задания

Больше руководства и помощи в работе партгрупп шахты

Диагональная шахта в марте недодала стране более тысячи тонн угля. От февральских темпов в марте было сделано отступление. Руководство шахты и парторганизация, добившись в феврале положительных результатов в добыче угля, особенно после перестройки партработы, успокоились на достигнутых результатах и не продолжали борьбу за закрепление их.

Дать полный ход „Джефри" на проходке основного штрека

Отставание подготовительных работ явилось одной из причин невыполнения задания. В конце марта руководство шахты на этот участок работ переключило все внимание. Были приняты все меры к тому, чтобы форсировать проходку основного штрека на горизонте 135. Бездействующая в течение двух месяцев врубовая „Сискол" была заменена „Джефри", снятой с проходки параллельки на Центральной шахте, но и „Джефри" не была использована как надо. Спущенная в шахту 23 марта она не могла работать потому, что к ней не попасли заранее кабеля и рубильника. Сейчас „Джефри" также продолжает работать с перебоями.

Надо прекратить гонку рабочих

Бригады рабочих не были закреплены за определенными забоями. Обычное явление представляет переброска рабочих из одной бригады в другую. Последствием же этого является низкая производительность труда. Не имеют бригады и инструмента в достаточном количестве. Рабочим приходится терять часы на поиски инструментов в других бригадах. В большинстве бригад организация труда не на должной высоте.

Больше ответственности за передачу смен

Десятники не придерживаются каландрасции при раскомандировке бригад, отчего и получается, что рабочих перебрасывают из одной бригады в другую. Точная передача смен отсутствует, а это в свою очередь вызывает то, что в забои не доставляют крепежный лес. Лес начинают доставлять только в конце смены, а забойщики из-за его отсутствия простаивают по половине смены.

Не только можно но и нужно наладить учет в бригадах

Качество работ желает много лучшего. Переделка работ стала системой Подсчеты рабочим делают неправильно. Так в третьей бригаде отгребщик отгрузил уголь, выбранный с четырех станков и натаскал лес на все четыре станка, но за всю эту работу ему подсчитали 3 руб. 60 коп. Когда же рабочие стали спрашивать зава района Горевского почему так получилось, то он вместо об'яснения, ответил: „а теперь так—кто кого обманет".

Не обращают внимания сменные техники и на трудовую дисциплину, некоторые рабочие в марте имели по 5-6 прогулов, а причины невыходов никто не знает. Имеют место и ранние выхода рабочих из шахты.

Руководства хозрасчетными бригадами нет, нет и учета их работы. Имеется ли какая экономия на материалах рабочие бригад не знают, а поэтому не заинтересованы в еще большей экономии. Сменные бригады до сих пор не являются самостоятельной хозяйственной единицей. Десятники без разрешения бригадиров берут рабочих из бригады отсылают их на другие работы.

Замерщики не борются за качество своей работы

Борьбу за изжитие переделок и брака ведут только рабочие. сменные же техники при приеме и передаче смен в большинстве не проверяют работу.

Десятники по замеру газа безобразно относятся к порученной работе. Нередко по их вине в бригадах угольщиков срывается работа. Замерщики ходят один за другим по забоям, а результаты замера у всех разные, рабочие не знают, что делать или работать или простаивать.

Однажды третья бригада была послана в каморную, при замере здесь был обнаружен газ, а поэтому рабочим палить не разрешили. Тогда же когда рабочие приступили к работе и замерили газ, то в забое его не обнаружили.

Руководство шахты способствует повышению зольности

Очень мало принимается мер к тому чтобы дать уголь с более лучшими качественными показателями. 12 бригада, выбирая верхние уступы, отправляла всю выбранную породу на параллельку, которая отсюда не убиралась. Тогда же когда третья бригада стала выбирать уголь с нижних уступов, то он смешался с породой.

Партячейка шахты свои ошибки в марте не должна допустить в апреле

Невыполнение мартовского задания Диагональной шахтой говорит о том, что организации шахты слабо подошли к реализации шести указаний тов. Сталина и решений 17 партконференции. Отдельные коммунисты вместо того, чтобы вступить в бой за мартовское задание по углю решили уклониться от штурма. Секретарь партячейки Волковского пласта Аксенов в течение марта ни разу не собрал собрания и не обсудил причины невыполнения плана.

Вступая во второй квартал Диагональная за первые дни апреля перевыполнила свое суточное задание. Как руководство шахты так партийная организация должны учесть допущенные в марте ошибки, чтобы не повторить их в апреле. Успехи шахты достигнутые в первые дни апреля, должны быть закреплены, шахта имеет возможность не только выполнить апрельское задание. но и покрыть задолженность марта. Гренша.

9-го апреля 1932 года, в 6 час. вечера в помещении клуба Энерго строя состоится

пленум горКК ВКП(б)

Повестка дня:

1. О массовой работе ГорКК—РКИ.
2. План работы:

Приглашаются весь актив КК—РКИ, группы содействия, шефбригады, совмесители, партследователи и партзаседатели, общественные инспектора, бюро ячеек, месткомы, завкомы и хозяйственники.

Явка для членов пленума обязательна.

Президиум Гор—КК

ПО ВСЕЙ ГЕРМАНИИ РАЗГОРЕЛАСЬ ПРЕДВЫБОРНАЯ БОРЬБА

При попустительстве прусского правительства фашисты усиленно готовятся к гражданской войне

За один день коммунистами проведено несколько тысяч предвыборных собраний

БЕРЛИН. Компартия устроила ряд крупных открытых собраний, а также собраний на важнейших предприятиях. Фашисты, располагающие колоссальными денежными средствами, расклеили в течение ночи массу плакатов в рабочих кварталах Берлина. Революционными рабочими были подожжены многие установки, на которых расклеены плакаты фашистов. В различных частях города происходили столкновения между рабочими и фашистами.

В Лихтенберге группа фашистов напала ночью на помещение филиала „Роте Фане", где выбила оконные стекла. В течение ночи полиция произвела 73 ареста.

Предвыборная борьба разгорелась по всей Германии. Рейхсканцлер Брюнинг открыл выборную кампанию речью в Карлсруэ. После Брюнинга выступал бывший министр иностранных дел Курциус. Гитлер летает на аэроплане из одного города в другой. Фашисты напрягают все усилия, чтобы увеличить свои успехи на втором туре выборов.

Компартия Германии провела с момента возобновления предвыборной кампании 3 апреля несколько тысяч собраний, в подготовке которых участвовали десятки тысяч красных выборных помощников.

БЕРЛИН. Бюро печати прусского правительства опубликовало часть материалов, найденных при обыске в казармах фашистских штурмовых отрядов. Из найденных приказов явствует, что национал-социалисты ведут систематическую подготовку гражданской войны, при чем одно время они имели в виду первую ночь по окончании первого тура президентских выборов, чтобы двинуть свои штурмовые отряды против рабочих кварталов. Обнаружено, что штаб штурмовых отрядов располагает развернутой сетью разведовательной и шпионской службы во всех правительственных органах и главным образом полиции рейхсвера. „Приказ А" предписывает максимальную бдительность составлением членов штурмовых отрядов в их квартирах. „Приказ Б" предписывает сбор штурмовых отрядов в помещениях. „Приказ С" касается мобилизации и был подготовлен для издания в следующую ночь после президентских выборов. Возглавляемое социалдемократами прусское правительство не делает никаких выводов из этих разоблачений, ясно доказывающих подготовку гражданской войны национал-социалистами.

Тардье „голосует" за Гитлера

ПАРИЖ. На последнем заседании французской палаты депутатов, при обсуждении вопроса о бюджете, социалистический депутат Бедус выступил с заявлением, что социалистическая фракция не будет голосовать за бюджет в целом. Бедус в своей мотивировке сослался на неудачную финансовую политику правительства.

Отвечая на это выступление, Тардье между прочим, заявил:

Разве для того, чтобы иностранные займы одобрялись социалистами требуется, чтобы получающие эти займы страны имели президентом фельдмаршала? Социалисты, которые нападают на всякие виды диктатуры, щадят диктатуру чрезвычайных декретов нынешней Германии.

БЕРЛИН. Выпад Тардье против Гинденбурга на заседании французского парламента произвел в германских политических кругах крайне тяжелое впечатление. Орган германского министерства „Дейч дипломатиш политише Корреспондент" называет выступление Тардье вмешательством во внутриполитические дела Германии и считает, что оно противоречит общепринятым международным обычаям. Журнал считает это выступление Тардье далеко неспособным продвинуть вперед дело сближения обоих народов.

Особенно яростно нападает на Тардье социалистический „Форвертс", называющий выступление Тардье прямым вызовом по адресу Германии.

К 1 МАЯ ВО ВСЕХ СТОЛОВЫХ ДОЛЖНЫ БЫТЬ СОЗДАНЫ ЧИСТОТА, УЮТ И КУЛЬТУРА

Нет надобности доказывать важность проводимых в данный момент курсовых мероприятий по поднятию санитарной грамотности у работников общественного питания. но руководители треста общепита всякие хорошие мероприятия игнорируют.

В результате бездействия треста первое занятие сорвалось, а на второе от 16 трестовских столовых явились слушатели только из трех, а остальные столовые или не пожелали выделить людей на курсы, или скорей всего им трест не сообщил. т. к. даже на организационном занятии не присутствовал представитель треста.

Из этого следует один вывод, что при таком положении трестовские столовые будут всегда утопать в грязи и разводить антисанитарию Акорт хорошо включился в курсовые мероприятия и выделенные почти от всех столовых курсанты посещают занятия.

Профорганы общественного питания--группкомы треста и Акорта. никакого содействия этим курсам не оказывают.

Слушатели курсов заверяют, что эти курсы дадут нужные результаты, а слушатели поведут беспощадную борьбу с антисанитарией в предприятиях общественного питания и с работниками, которые разводят антисанитарию.

Дело создания чистоты, уюта, культурного обслуживания рабочего столовника, как этого требует августовское решение ЦК ВКП(б) должно быть выполнено полностью к 1 мая Этого требует от коопитов и Комиссия Исполнения при СНК СССР в последнем своем постановлении, которое было напечатано в «Кузбассе» от 6 апреля.

Демидов

Редактор Б. ГОЛУБЧИК

ЯПОНЦЫ НЕ НАМЕРЕНЫ УХОДИТЬ ИЗ ШАНХАЯ

Конференция никаких конкретных результатов не дала

ШАНХАЙ. Заседание мировой конференции, которому придавалось в политических кругах большое значение, не дало никаких положительных результатов. Дискуссия попрежнему велась вокруг вопросов о сроке отвода японских войск в пределы settlementa, об определении позиций китайских войск и об уточнении пунктов, куда должны быть оттянуты японские войска до полного отвода их в пределы settlementa. Ни один из этих вопросов не разрешен.

Отказываясь определить срок увода японских войск, японские делегаты настаивали на уточнении позиций китайских войск.

Китайские делегаты отказались рассматривать это японские требование, которое выходит за пределы круга вопросов, обсуждаемых японо-китайской конференцией. Несмотря на это, японские военные делегаты настаивали на своем требовании, указывая, что оно является важнейшим с военной точки зрения.

После двух часов прений вопрос под давлением английского посланника Жанльса Лемпсона был временно отложен.

Что касается вопроса о фиксировании срока отвода японских войск, японцы согласились выпустить декларацию, в которой китайское правительство и китайский народ будут заверены, что японцы уведут свои войска в пределы settlementa (об уводе войск в Японию вопрос не ставится вовсе) как только положение станет нормальным и ничто не будет угрожать жизни и имуществу японских граждан.

Китайские делегаты согласились, чтобы такая декларация была выпуще на только в том случае, если в ней будет назван срок окончательного отвода японских войск. В результате заседание конференции кончилось ничем.

От различных китайских гражданских организаций и деятелей поступают протесты против принятия китайскими делегатами условий, унижающих национальные права и честь Китая. Свыше 40 китайских деятелей, в телеграмме, отправленной Нанкину, резко возражают против согласия китайских делегатов на созыв конференции „круглого стола" до полного вывода японских войск и восстановления положения, существовавшего до 28 января. Шанхайская федерация союзов национального спасения заявила протест против готовности китайских делегатов принять японские условия. В декларации, выпущенной федерацией, говорится, что все население Шанхая будет считать всякого члена министерства иностранных дел, который подпишет подобные условия, капитулировавшим изменником, продавшим национальные права.

По сообщению газеты „Чайна пресс", представитель японского военного командования заявил, что японские силы расположенные на фронте Ченжу-Люхэ полностью подготовлены ко всяким возможным обстоятельствам. Хотя японское командование надеется, что конференция устранит разногласие между договаривающимися сторонами, но японцы намереваются оставаться в Шанхае пока не будет достигнуто соглашение. Японское командование заявляет, что японцы подготовлены к тому, чтобы отразить всякое выступление китайских войск. Японские военные власти отказываются указать какие действия будут предприняты ими в случае если бойкот не будет прекращен.

Газета „Чайна пресс" сообщает о прибытии большой группы кадетов академии Вампу на соединение с китайскими войсками. 2 тысячи кадетов Ханкусской академии также готовы влиться в китайские войска в Шанхае.

Нанкинская печать о неизбежности войны с Японией

НАНКИН. Печать в комментариях к шанхайским переговорам приходит к выводу о неизбежности японо-китайской войны в будущем, если даже нынешний конфликт будет разрешен. Печать настаивает на улучшении путей сообщения, авиации, стальной промышленности и механизации армии.

Сегодня 9-го апреля в помещении редакции в 6 часов вечера,

СОСТОИТСЯ

ЧИТКА СЦЕНАРИЯ—ПЬЕСЫ

тов. Осипова **„ЗВЕНЯЩАЯ ЛЕГЕНДА"**, построенной на материалах строительства Кузнецкого металлургического завода.

Приглашаются члены РАПП, литкружков, словеесники учебных заведений, комсомольский актив и все желающие.

Бюро КемАПП.

Сибгосцирк 9—10 апреля 1932 г.

Первая гастроль группы дрессированных собачек Анны Южинной. Воздушный аттракцион девять Альбы. Полет на голове арл Норри. Продолжение гастролей: Тот и Том, 2 Дальтон, Изабелла джигитовка, и еще много других номеров циркового искусства.

АНОНС: На-днях едут новые аттракционы. 12-го апреля ДЕТСКИЙ УТРЕННИК. По коллективным заявкам скидка.

Гортеатр 9-10 апреля 1932 г. **СибкрайУЗП**

Первые гастроли передвижного театра малых форм

ЛИЛИПУТОВ

Репертуар.

1. Пять в четыре. 2. Красная армия. 3. Не прерывка на полях. 4. Краснофлотцы. 5. Болтуны. 6. Ряса и блуза 7. Отживший календарь. 8. Аким буква и мног. др.

Худ рук. труппы М. Р. Качукинер. Режиссер лаборант А. А. Карнелли. Зав. муз, частью Г. М. Федоров. Начало в 8 часов вечера. Цены билетов повышены. Касса открыта с 6 апреля с 12 ч. 2 с 5 час.

Дирекция

Зап. Сиб. отделение Союзкино, Кемеровское А-во. К.т. Союзкино 8—9 апреля. Художест. кино повесть **Девушка с далекой реки.** Начало сеансов в 3-30—5—6-30. Касса с 2 часов.

Клуб Энергостроя 9-го апреля. Худож. быт драма из восточной жизни **Прокаженная.** Начало, сеансов в 6-30—8 9-30. Касса в 3 часа.

Кт. Рот Фронт 10—11 апреля. Худож. драма **Прокаженная.** Кино театр работает до 8 часов

ПРИКАЗ

Тройки по борьбе с наводнением Кемеровского района и города.

Г. Кемерово № 1 7-го апреля 1932 г.

§ 1. В период прохождения весенних вод и ледохода, могущих принести громадные разрушения и потери для нашего района, а потому в целях своевременного предупреждения от наводнения и спасания из угрожаемых мест граждан и всякого рода имущества, движимого и недвижимого **приказываю:**

§ 2. Для помещения выселяемых граждан из опасных угрожаемых мест весенним разливом вод, отводятся все клубы, театры и школы, принадлежащие государственным, промышленным и фабрично-заводским учреждениям, руководители которых обязаны своевременно эти помещения освободить и подготовить к размещению выселяемых граждан.

§. 3. Непосредственное выселение людей из угрожаемых мест производится через старших групп, домкомов и руководителей хозяйственных организаций и учреждений, которые несут полную ответственность за своевременное выселение и спасание как людей, так и всего имущества.

§ 4. Выселяемые люди с территории Нижней Колонии Химзавода размещаются в бараках, отведенных тройкой по борьбе с наводнением коксохимкомбината, совместно с рабочими Верхней Колонии и остальная часть в школу ФЗУ Химзавода, клуб и баню ТЭЦ.

Население рабочего поселка Химзавода размещается также частью совместно с рабочими в бараках В-Колонии, отведенных тройкой Коксохимкомбината и остальная часть в клубах мехзавода, Коксостроя, школе ФЗС, (ул. Карла Маркса), клуб Строителей и школе ФЗС ТЭЦ (рядом с клубом Строителей).

Нацмены (казаки) выселяются и размещаются в бараки, отведенные руководителями хозяйственных организаций ТЭЦ.

Население, проживающее по р. Искитимке и Заречной ул. выселяется в школу № 9, клуб Промсоюза и школу № 3 (по Советской ул.)

Руководители культурных учреждений не должны возражать к размещению людей прибывших при возникновении стихии, а должны принять руководство по устройству таковых в размещении.

§. 5. Для вывозки имущества граждан из затопляемых мест и опасных при вскрытии весенних вод, мобилизуются обозы и устанавливается очередь дежурств в следующих организациях:

Трудколония 15 подвод на 10, 15, 20, 21-ое апреля

Комтрест 30 подвод на 11, 16, 21 26-ое апреля.

Коксохимкомбинат 30 подвод на 12, 17, 22, 27-ое апреля.

Союзтранс 20 подвод на 13, 18, 23, 28-ое апреля

Кузбассжилстрой 50 подвод на 14, 19, 24, 29-ое апреля с. г. Дежурство устанавливается на сутки с 9-ти и до 9-ти часов утра.

§ 6 На случай угрожающего бедствия для оповещения населения устанавливается сигнал через посредство дачи пяти коротких — отрывистых гудков и трех при первой подвижке льда, через электростанцию, Химзавода. Ответственность возлагается на тройку по борьбе с наводнением Коксохимкомбината.

Все граждане, находящиеся в опасных и угрожаемых местах при подаче пяти коротких—отрывистых гудков должны немедленно выселяться в намеченные выше помещения, не ожидая оповещения от органов милиции и других ответственных за это лиц.

§ 7. Заведывающим телефонными станциями, обязать дежурных телефонисток о немедленном выключении говорящих по телефону и включения лиц, обращающихся по вопросам борьбы с наводнением к тройкам, горсовету (общ, телефон) управлению РК милиции и кв. тов. Россина.

§ 8 Для установления связи, устанавливается суточное дежурство при горсовете, от управления пожарной охраны, воинских частей, ОСВОД и милиции, каковым организациям и частям немедленно сообщить в штаб по борьбе с наводнением фамилии и имя выделенных для несения дежурства товарищей и их адреса.

Дежурства на Химзаводе и Мостострое устанавливаются тройками по борьбе с наводнением этих организаций.

Время дежурства и порядок несения при горсовете, установить штабу не позднее 10 апреля с. г., а на Мостострое и Химзаводе тройкам по борьбе с наводнением этих организаций.

§ 9. Для наблюдения прибыли и убыли воды в р. Томи возлагается на представителя речной станции тов. Возымилова и водного транспорта тов. Журкина, которые несут полную ответственность за своевременное и точное представление сведений штабу по наводнению 4 раза в сутки, т. е. через каждые 6 часов.

§ 10. Горздраву и Красному кресту организовать отряды скорой помощи с соответствующим количеством коек и установить дежурство при горбольнице и Химзаводе, а также организовать передвижные санотряды в пределах Мостостроя и живущих по р. Искитимке.

§ 11. С разрушением льда у берегов р. Томи, восстановить проезд и переход через реку, для чего начальнику штаба тов. Окулову выставить охрану для предупреждения публики в местах прохода и проезда, а на правом берегу уч. инспектору тов Белецкому.

§ 12. Заведывающему ОСВОД тов. Смолянинову организовать отряды спасания на водах из членов ОСВОД, физкультуры. ОСО и из желающих принять участие не позднее 10-го апреля с. г. для чего договориться с руководителями этих организаций.

§ 13. Все государственные предприятия и кооперативные организации, а равно и частные лица обязаны немедленно дать точные сведения о количестве имеющихся спасательных средств как-то: лодок, багров, канатов, тросов и одновременно сообщить о потребности таковых на период весеннего разлива вод в штаб по борьбе с наводнением тов. Окулову.

§ 14. Тройкам по борьбе с наводнением: Коксохимкомбината, и Мостостроя и руководителю Лесопромхоза немедленно представить в штаб по борьбе с наводнением тов Окулову планы своих работ и их выполнение по подготовке к весеннему разливу вод, планы должны быть составлены в соответствии с планом тройки по борьбе с наводнением в городской черте, об'явленного в газете „Кузбасс" от 29/III— с. г. № 74.

§ 15. Начальнику штаба тов. Окулову и начальнику управления пож. охраны тов. Стручалину взять на учет все спасательныя средства, поименованные в § 13 настоящего приказа и сделать прикрепление к организованным спасательным отрядам и отдельным организациям.

§ 16. Командиру саперного взвода тов. Варм своевременно организовать и выставить команду подрывников, на случай затора льда, разрешив вопрос с тройкой о приобретении взрыввеществ.

Подрывные работы на Мостострое производятся Взрывпромом.

§ 17. Кемеровскому ЦРК, обеспечить печеным хлебом выселенных граждан из угрожаемых мест, ответственность возлагается на тов. тов. Кулагина и Дегтяренко.

§ 18. Горкомхозу немедленно сделать отводы, для размещения эвакуированного из угрожаемых мест скота.

§ 19. Ветпункту, в момент сгонки скота провести ветеринарный осмотр таковому, на предмет выявления заболеваемости и недопущения к развитию заболеваемости скота.

§ 20. Срок выполнения настоящего приказа немедленно, по об'явлении в газете „Кузбасс".

Начальнику штаба тов. Окулову, начальнику управления пож. охраны тов. Стручалину и тройкам по борьбе с наводнением, Коксохимкомбината и Мостостроя, проследить за своевременным выполнением настоящего приказа и за неисполнение виновных привлечь к ответственности, а на пр. берегу возлагается на уч. инспектора тов Белецкого.

Председатель тройки по борьбе с наводнением:

Россин

ИЗВЕЩЕНИЯ

10 апреля в 6 часов вечера в большом зале Дворца труда

состоится третий общегородской слет финударников, финармейцев

всех организаций, учреждений и предприятий.

Повестка дня: 1. Итоги похода за финплан 1-го квартала. Докладчик нач. штаба комсом. финпохода т. Штепа.

2. Содоклады низовых комсодов об участии в финпоходе: Кемрудник, ТЭЦ, мехзавод, химзавод, Кузбассжилстроя, Цинкстроя, сельсоветов Силинского и Ягуновского и колхозов „Красная крестьянка" (Силинский с/с.) имени Ворошилова (Ягуновский с/с.)

3. План мобилизации средств на 2-ой квартал и план агит-массовой работы. (Докл горФО).

4. Выдача премий лучшим финударникам.

Явка обязательна всем членам комсодов, всем финармейцам, членам штабов комсомольского штурмпохода, уполномоченным бюро ячеек ВКП(б) по мобилизации средств, представителям завкомов и профкомов.

По окончанию худож. часть Ввиду необходимости начать художчасть в 8 часов вечера явка без опоздания.

Горпрофсовет. Горкомсод

Повестка дня:

Заседания бюро Кемеровского городского комитета ВКП(б) на 13-е апреля 1932 года в 6 часов вечера.

1. О состоянии подготовительных работ по Кемеровскому руднику (тов. Кротов).

2. Об итогах роста парторганизации за 1-й квартал 1932 года (доклад орг. отдела, содоклад парткома коксохимкомбината).

3. О состоянии хоз. расчета на мехзаводе и Коксострое (док Ожевского, содоклад т. Крастина и т. Гора).

4. О состоянии рабселькоровского движения (т. Голубчик).

5. О состоянии партийно-информационной работы парткомов, парторгов и ячеек (доклад орготдела, доклад парткома Кемрудника).

6. О состоянии парт. просвещения партколлектива Энергостроя (т. Тимошенко).

7. Контрольные цифры о подготовке кадров на 1932 год (т. Заболотнов).

8. Прием и перевод в партию (т. Троль).

9. Вопросы гор. КК ВКП(б). (т. Хамов).

10. Утверждение плана комиссии по марксистско - ленинскому воспитанию (т. Смирнов И. Д.)

Все докладчики обязаны представить горком ВКП(б) проекты резолюций 5 ек. не позднее 10-го апреля с. г. Не представление проектов в указанный срок вынудит доклад с повестки дня снять и поставить вопрос о недисциплинированности докладчика.

Управ делами Г К: **Богомолов**

9-го апреля в 6 часов вечера в помещении вечернего комвуза Кузнецкая № 2, (Горноугольн. техникум) состоится совещание заочников Зап. Сиб. комвуза с **повесткой дня:**

1. Формы и методы работы заочников
2. О консультации.

На конференцию явиться нижеследующим товарищам: Лисихин П Т, Креков А Е, Штепа П Ф, Григорьев Н Г Колычев И И, Бахтияров А, Покалев И Д, Ковальчук З Г, Лопатенко А Г, Безноско И А, Дворников В И, Лесков И И, Шумский М Н, Степанов В С, Зубов П И, Мамаев Б И, Архангельский А В, Камешко, Громова М Н, Хаждлин Н С, Белаков П Н, Панков А Д, Турчин Н И, Бочкарев Я Ф, Холминский А Н, Игнатова П Н, Капустян А А, Егоров С Г, Рябинский Н П, Стручалин И В, Кондейко В К, Прищепов С З, Комаров И А, Бухтеев С Ф, Комаров П И, Партолин П Г, Дерягин В А, Евдокимов М Ф, Карасев В П, Гребенников К И, Захаров П С, Лаврухин В Н, Ковальчук И П, Дылевич В А, Груздев В В, Обухов Г К, Машинский В.

Зав. культпроп ГК ВКП(б) Смирнов
Комвуз

Всем товарищам выделенным ячейками ВКП(б) на курсы

НИЗОВЫХ ПРОПАГАНДИСТОВ,

секретарей и парторгов, открываемых горкомом ВКП (б) 15 апреля явиться в вечерний комвуз (горноугольтехн) для прохождения отборочной комиссии Дни явки с 7-го по 13 апреля с 5 часов вечера до 7 часов.

Настоящим раз'ясняем, что согласно постановлений СНК СССР от 20/III—31 г. и 17/VIII грузы (товары, материалы, оборудование и проч.) прибывающие в адрес тех или иных организаций до момента оплаты их стоимости, расходованию (эксплоатации) не подлежат.

Выявленные госбанком факты расходования неоплаченных грузов, мотивированные хозорганизациями тем, что поставщиком не пред'явлены счета—фактуры, свидетельствуют о неусвоении организациями новых методов кредитно-расчетных операций.

Предупреждаем, что неоплаченные грузы расходованию не подлежат. В тех случаях, когда грузы прибывают ранее счетов—фактур таковые надлежит оплачивать путем пред'явления в банк расчетных листов (суммой свыше 1000 руб.) или переводом (ниже 1000, руб.), до момента оплаты организации принимают грузы лишь на ответственное хранение, если нет на то запрета банка.

Горпрокурор Мандрико

Государственный банк СССР. Щегловское отделение

Вследствие отсутствия средств на расчетном счете: Рудоуправления, Коксохимкомбината, Кемеровского Шахтстроя, а также вследствие отказа грузополучателей от акцепта, выписанных на их имя счетов

Госбанк реализует следующие товары:

1.	Трансформаторы 3-х фаз тока	3 шт.	3040
2.	Динас фасон. кокс	10 в.	16674
3.	Бензин II сор. керосин	2 цис.	6370
4.	Газовоздушные клапаны	60 м.	37775
5.	Моторы У Т. 1500/14,5 220 в 54,5 амп.	5 шт.	3844
6.	Лента т-ра т—1000	90 м.	12740
7.	Войлок строительный		5210
8.	Известь жженая	180 т.	7362
9.	Кирки, кайлы	125 шт.	1072
10.	Горелки для примусов	500 шт.	1353
11.	Горчичный порошок	2016 кгр	2527
12.	Кочма строительная	15 т.	16818
13.	Канат стальной 28 мм. и 29 1/2 мм.	2 б.	2770
14.	Рельсы рудничные	30 т.	4547
15.	Воротники меховые и дохи разные	86 шт.	4742
16.	Кофе „Здоровье", „Гим житто", кофе „Мокко"	35 ящ.	1948
17.	Подошвы деревянные	461 п.	1609
18.	Радиопринадлежности	17 м.	5766
19.	Радиопринадлежности	4 м.	1022
20.	Краска: зелень и киноварь	4 м.	1679
21.	Меховой товар (шкурки под бобра и песца)	1 м.	1631
22.	Ушанки мужские	4 м.	5116
23.	Примуса № 1	5 м.	1965
24.	Тележки тракторные прицепные 5 тон.	3 шт.	8148
25.	Кочма строительная	510 к.	1570
26.	Хомуты, гужи, супони, седелки, уздечка, шлеи	50 комп	2837
27.	Моторы 3-х фазн. тока типа РКУ	2 шт.	16465

Заявки принимаются от госучреждений и кооп-организаций

Государственный банк СССР
Щегловское отделение.

12 апреля в 10 часов утра в малом зале Дворца труда состоится Кемеровская районная **конференция Осоавиахима.**

ПОВЕСТКА ДНЯ:

1. Международное положение и задачи Осоавиахима в обороне СССР.
2. Отчет президиума Горосоавиахима, содоклад ревкомиссии.
3. Выборы: а) совета Осоавиахима; б) ревкомиссии; в) на краевую конференцию.

Явка делегатов обязательна и аккуратна в указанное время.

Норма делегатов от 50 членов один. Сельские ячейки, имеющие менее 50 членов посылают одного. На конференцию приглашаются: Осовский актив, командно-политический состав РККА, пересостав и запаса.

Гороссавиахим

Требуется на постоянную работу бухгалтер, Щетинкина № 8 рабкооп „Горняк".

Утеряны часы черные, агатовые, фирмы „Зенит" открытые, нашему вознаграждение. Присвоение буду преследовать. Гор. Кемерово, ул Калинина 10-а Ленский.

Щегловской к-ре связи срочно **требуются бухгалтера** опытные счетоводы и счетовод картотекарь. Оплата по соглашению, бухгалтерам предоставляется квартира

Кемеровскому строй ЗРК „Сибстройпути" **требуется огородник** с предложением обращаться: районное управление „Сибстройпути" ЗРК

Правление

ТИПОГРАФИИ требуется КОРРЕКТОР

Горстройконторе **требуется заместитель** главного бухгалтера, бухгалтер — производственник, счетоводы, нормировщики, техник — сметчик, техник по безопасности, техник дорожного строительства, секретарь с юридическими знаниями и статистик. Условия оплаты труда по соглашению

Помимо этого конторе **требуются пишущая** машинка с кареткой в развернутый лист, телеги на железном ходу, брички и пролетки, а также покупает деревянные дома и другие постройки на снос и на месте. Адрес конторы Кузнецкая № 11

Горстройконтора **предлагает всем госучреждениям** кооперативным и общественным организациям в 7-ми дневный срок заключить договора на ремонты и представить сметы на таковые. Без представления смет договора не будут заключаться. Контора берет на себя составление смет за особую плату. Если договора в означенный срок, считая со дня об'явления, не будут заключены, ремонты не будут производиться конторой. Адрес конторы: Кузнецкая № 11

Увели лошадь, 3-х лет с упряжкой, кобыла масти вороной, грива на правую сторону, уши целы. Знающих сообщить по адресу: Силинский с/с. Белоусовский выселок Селюнину Павлу

ПРОДАЮТСЯ **варшавская кровать, буфет, гардероб и др. домашние вещи.** **Н.-Колония барак 151 кв. 2.**

Райкоопа „Огородник" при коопхозе „Химик" **ликвидируется.** в связи слияния с ЗРК „Горняк", а поэтому просьба ко всем организациям и учреждениям, а также и частным лицам имеющим претензии по взаиморасчетам, подавать таковые **до 15 апреля 1932 г.** после указанного срока никакие претензии приниматься не будут

Лидвидком

Предупреждаются все учреждения и организации имеющие нужду в **бутовом камне** о необходимости в десятидневный срок со дня об'явления сего прислать Кемеровскому исправтруд учреждению подробную заявку на потребное в 1932 году количество камня, с указанием сроков поставки поквартально.

Учреждения и организации, не давшие заявок в течение указанного срока в план не будут включены и снабжаться камнем в течение всего 1932 года не будут.

Примечание: Учреждения и организации, заключившие с ИТУ договора на поставку камня от дачи заявок на количество потребное сверх определенного договором не освобождаются.

ИТУ

Кемеровскому исправтруд учреждению (Щегловская ул, № 155) **срочно требуются:** пом старшего бухгалтера, бухгалтер—инспектор, экономист—плановик, старшие счетоводы. Оплата труда по соглашению коммунальные услуги (квартира и пр) предоставляются. Обращаться для переговоров к нач. отд. уч. и стат.

ИТУ.

Кемеровскому Цинкстрою срочно требуются: Опытный секретарь, чертежник, копировщик. Об условиях справляться в отделе кадров Советская № 31.

Увели корову масти красной, рога прямые. Знающих сообщить по адресу: дер. Кур. Искитимка Комисаровский с/совет Колмагорову Д. Т.

РАЙВОЕНКОМАТ ПЕРЕЕХАЛ В НОВОЕ ПОМЕЩЕНИЕ, около ВОЕННОГО ГОРОДКА между госпиталем и рекой Искитим.

Занятия с 9 до 3-х час. Кроме выходных дней: 6, 12, 18, 24, 30.

Райвоенкомат.

ЗАПСИБПУШНИНЕ НУЖНА МАШИНИСТКА

Ушла со двора КОРОВА масти чалой рога большие. Знающих сообщить **Нахаловка химзавод № 694. Торгунаковой**

КУЗБАСС

АПРЕЛЯ, № 83—(2741)

ЛИТ № 106. Заказ № 97 Тираж 11.500.

Кемеровская Типография Сибполиграфтреста № 8