ПРОЛЕТАРИИ ВСЕХ СТРАН, СОЕДИНЯЙТЕСЬ!

КУЗБАСС

ЕЖЕДНЕВНАЯ ГАЗЕТА
Кемеровского горкома ВКП(б), горисполкома и горсовета; г. Кемерово, Береговой п. № 8

30 МАРТА 1932 г.
№ 75—(2733)

ВЫДАТЬ УГЛЯ В АПРЕЛЕ БОЛЬШЕ, ЧЕМ В МАРТЕ
ШАХТЫ ИМЕЮТ ВСЕ ВОЗМОЖНОСТИ

Угольщики Кемеровского, готовясь к выполнению апрельского задания, требуют перевода всех бригад на график цикличности и своевременного доведения задания до бригад

„Джефри" может дать 130 метров ухода

Осталось четыре дня до конца штурма за выполнение мартовского задания. Образцы большевистской работы в штурме показал Кемеровский пласт, который, дерясь за присвоение звания имени 17-ой партконференции, ежедневно перевыполнял суточное задание.

Большой героизм в работе показали отстающие бригады пласта. **Сейчас на пласте нет больше бригад, которые-бы не выполняли свое производственное задание. Перенимая опыт лучших бригад как в перестройке партийной работы, так и в работе по добыче угля, бригады кончают штурм без прорывов.**

За пятую пятидневку смена Дурдина шестой бригады выполнила задание на сто процентов, выдав 96 вагонов. Борясь за качество, сменой выбрано два с половиной кубометра породы. Динамиту израсходовано 285 вместо 320 патронов.

Мы могли выдать угля больше, но в этой пятидневке у нас ухудшилось положение с лесодоставкой. Лес нам приходится таскать на себе. **Только за одну пятидневку с горизонта 128 нами было перенесено 40 штук крепежа, на что затрачено времени 40 рабочих часов.**

Сейчас мы готовимся к выполнению апрельского задания. Чтобы показать в апреле образцы своей работы, все смены нашей бригады переходят на систему графика цикличности. Руководство пласта должно сейчас **сосредоточить внимание на подготовке к переходу нашей бригады на работу по графику.**

Необходимо будет увязать нашу работу с работой транспорта с таким расчетом, чтобы последний не срывал добычу бригад.

Дальше, чтобы не повторить мартовской ошибки, с завтрашнего-же дня нужно довести апрельское задание до каждой смены, до каждого рабочего. Это даст нам возможность правильно расставить рабочую силу, добиваясь лучшей организации труда.

Аюпов

„Джефри" должна дать 130 метров ухода

Двадцать седьмого марта врубовая машина «Джефри» на основном штреке горизонт 160 метров Кемпласта дала ухода 5,85 метра. В сравнении с теми темпами, какими работала врубовка до настоящего момента, этот уход есть большое достижение. **Но чтобы выполнить мартовское задание машина должна ежедневно давать 7,20 метра.**

При достигнутом темпе работы врубовка может в среднем за месяц **сделать ухода 130 погонных метров.**

Техруководители шахты должны обеспечить машине все условия, чтобы она смогла ежедневно выполнять норму по уходу в 7,20 см.

Если «Джефри» добилась сравнительно хороших результатов, то у **„Сискола"**, работающей на первой параллельке, **показатели по уходу значительно хуже.** За 27 марта ухода на параллельке сделано **только 2,90 метра**, тогда как по заданию **установлено 5,60 метра.** Большое недовыполнение получилось потому, что одна смена в этот день совсем не работала на машине и четвертая смена была сорвана потому, что машинист, надеясь на то, что в шахте есть бур, не взял его с собой. В шахте-же бура не оказалось и пришлось ему сделать прокладку, а бурить было нельзя. Цикл был сорван.

Кроме того в 11 бригаде, где работает «Сискол» работа плохо организована, а поэтому в бригаде низкая производительность труда.

Сменная ячейка и профком должны обратить внимание на организацию труда в 11 бригаде, подняв ее на должную высоту и использовать машину полностью. **О. М.**

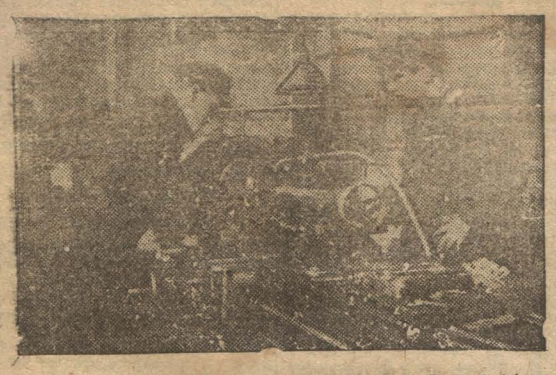

Мехзавод. Ударная комсомольская бригада мехцеха: Пинегин, Шевченко и Рязанов. Бригада добилась выполнения задания на 126 проц.

Тов. ДУБОВ — рукоятчик главного ствола Центральной шахты, лучший ударник.

Мехзавод. Ударная бригада тов. Рубан (котельщики). Бригада добилась выполнения задания на 160 процентов.

ОСТАЛОСЬ ТРИ ДНЯ МАРТОВСКОГО ШТУРМА

Подводя итоги—первенство по руднику держат угольщики Кемеровского пласта

За 28-е марта рудник выдал угля меньше, чем 27-го марта. Суточная сводка выполнена на 92,8 процента или выдано 1576 тонн.

Снизил добычу и Кемеровский, выдав только 537 тонн или 95,2 процента к заданию. Угольщики пласта не должны сдавать боевых темпов, дерясь за присвоение звания пласту имени 17-й партконференции.

Владимировский пласт хотя и перевыполнил задание, выдав 299 тонн или 107,1 процента, но отставание подготовительных работ ставит под угрозу невыполнения апрельского задания.

Со стороны руководства Центральной шахты должны быть приняты более энергичные меры к форсированию заросных работ северного крыла и южного, а также и на разрезных уступах.

Волковский выдал 198 тонн или 32,5 процента.

Всего по Центральной за 28-е выдано 1654 тонны или 100,4 процента.

Невыполнение плана Диагональной надо отнести также за счет отставания нарезных работ. Проходка основного штрека задерживается только потому, что врубовая восемь дней на работе. Простой врубовой руководство шахты об'ясняет отсутствием рубильников.

Нужно сказать, что и партийная ячейка шахты поддерживает эту ссылку на „об'ективную" причину.

Шахта за 28-е выдала только 343 тонны или 89,5 процента.

„Пионерская" продолжает тащиться в хвосте. Шахта выдала —199 тонн или 67,2 процента.

ПОТЕРЯ КЛАССОВОГО ЧУТЬЯ ПОД'ЯКОВСКИМ СЕЛЬСОВЕТОМ ПРИВЕЛА К ЗАСИЛЬЮ КУЛАКОВ В КОЛХОЗЕ „НОВАЯ ДЕРЕВНЯ"

Это—серьезнейший сигнал для остальных сельсоветов и колхозов в проведении перевыборов правлений

Больше пролетарской зоркости в выдвижении кандидатур

Крупные кулаки деревни Под'яковой Колокольцовы Михаил и Василий, Пугин, Баянов, Тимощенко, Коробельников в 1930 году пролезли в колхоз «Новая деревня». Сразу же по вступлении все они постарались пробраться в правление и ревкомиссию и повели работу по очищению его от бедняков и превращения колхоза в об'единение кулаков и их родственников.

При попустительстве местного сельского совета кулаки успешно провели свою работу и десятки бедняцких хозяйств в 1931 году вышли из колхоза. Все они, уходя заявили: «Мы работали раньше на этих кулаков **десятки** лет и теперь они хотят нами руководить в колхозе».

К моменту начала третьей большевистской весны колхоз «Новая деревня» представлял собой семейственное об'единение кулаков Колокольцевых, Баяновых и их родственников. В правлении восседает и руководит Колокольцев Василий — эксплоататор десятка батраков, избивавший, истязавший их до революции, Коробельников Михаил, имевший с отцом мельницу 2-х поставную до 1929 года и эксплоатировавший батраков, Тимощенко Климентий — кулак, эксплоататор огромного количества людей, владелец скота и торговец мясом, остальные два места в правлении заняты братьями других кулаков.

Хозяйничанье кулаков сказалось очень быстро. Колхоз представляет печальное зрелище. Семена не подготовлены к севу, не собраны (обсеченность 40—50 процентов), в тоже время правление раздает своим людям по 25 пудов ржи на еду одновременно. Кормом на посевкампанию скот колхоза не обеспечен. Решение ЦК, горкома и горсовета о хозяйственном укреплении в жизнь не проводится.

Начавшаяся кампания перевыборов правления колхозов кулаками используется по своему. Самокритика не развита, самоочистка от кулацких элементов в связи с перевыборами не проводится и правление (состоящее из кулаков) спрятало директиву о перевыборах и самоочистке. Кулаки используют перевыборы для укрепления своих позиций и выживают последних бедняков, не связанных с ними и критикующих правление.

Так о колхознице Михайловой, критиковавшей правление за раздачу хлеба, председатель правления ставит вопрос об исключении ее из колхоза мотивируя это тем, что она «слишком нервная и только беспорядок вносит».

Понятным становится поведение актива колхоза на совещании, созванном уполномоченным посевтройки по вопросу о перевыборах и самоочистке колхоза. Все единодушно подтверждают, что у кулака такого то была пасека, мельница, жили работники, что он действительно кулак, но исключать из колхоза не будем, потому что он нужный человек, полезный для колхоза. Таким образом кулаки Баянов, Тимощенко, Корабельников ни активом, ни общим собранием этого семейственного колхоза вычищены не были.

Кулацкая работа была проведена крепко, колхозники воспитывались два года Колокольцевыми, поэтому на собрании колхозники заявили: «Вычистите кулаков и мы сегодня же уходим из колхоза».

Характерно то, что кулаки, узнав о предстоящей самоочистке, распространили слухи, что единоличники деревни Под'яковой постановили развалить колхоз.

На самом же деле среди бедноты единоличников огромное желание итти в колхоз, но все они боятся засилья кулаков. Сельсовет в этой борьбе кулаков с беднотой участия не принимает никакого. Председатель его тов. Антонов большой любитель выпивать, делает вид, что не замечает, что в Под'яковой командные высоты за кулаками.

Такое обнагление кулаков в деревне Под'яковой говорит о полнейшем притуплении классового чутья сельсовета и он за искажение политики партии и правительства в коллективизации должен ответить перед органами пролетарской диктатуры.

КРАСНОЯРСКИЙ СЕЛЬСОВЕТ И КОЛХОЗЫ СРЫВАЮТ ПОДГОТОВКУ ПАРНИКОВ

Кузбассжилстрой только числится шефом

В апреле должна по-боевому развернуться работа по закладке парников, но в колхозах Красноярского сельсовета эта работа под угрозой срыва.

В колхозе „3-й год пятилетки" по плану должно быть 100 парниковых рам, но на сегодняшний день к этой работе еще не приступлено. Пред. колхоза Ушаков заявляет: — Наш колхоз бедный, поэтому сил для оборудования парников нехватает. Обождем, если будет прилив колхозников, тогда приступим к постройке.

Сам председатель сельсовета Поветкин еще не вступил в колхоз. Он больше уделяет внимания выпивке, нежели работе.

Шефствующая организация —Кузбассжилстрой мало интересуется, что делается в их сельсовете. **Фоменко**

Правление колхоза „Новый путь" не обеспечило план зерном

С подготовкой к весеннему севу в Барановском сельсовете дело обстоит скверно. Сельский совет этого, как будто-бы, не замечает и не принимает никаких мер. Например, в сельхоз. артели «Новый путь» (дер. Подиково) о готовности к севу никто не заботится. Семенами план не обеспечен, так как хлеб разбазарили при распределении (по [illegible]м и неправильно начисляли на трудодни).

В артели [illegible]ник» (этого же сельсовета) царит полнейшая бесхозяйственность. Подготовки к севу здесь также никто не занимается. Пролезшие в артель зажиточные (Бохрин, Васильков Семен, Васильков Филипп и ряд других) тормозят все мероприятия.

— Семян на посев нет — кричит в один голос Бохрин и Васильков. Проходящая в районе предвыборная и выборная кампания правлений колхоза как будто не коснулась.

Обеспечить переработкой выполнение плана 3-го большевистского сева совхозов „Горняк" „Свиновод" и фермы „Химик"

Выполнение плана 3-го большевистского сева совхозами нашего района в основном зависит от обеспеченности живой и механической тягловой силы и горючими материалами.

Бездействие руководителей этих организаций привело к срыву ремонта тракторов и заброски на участки горючего и смазочного материала. [illegible] перестройки 23 марта постановило: материалы в срыве [illegible] и заброски на участки горючих и смазочных материалов, ремонта тракторов [illegible] для привлечения конкретных виновников к ответу—передать в Р[illegible] ответственности. Но привлечение к ответственности [illegible] и партийной [illegible] исправляет положения, поэтому совхозам [illegible] ости виновников срыва, нужно, со стороны всей советской общественности нужна срочная помощь.

С 25 марта [illegible] горКК РКИ проводит декадник проверки всех цехов, шахт, магазинов, стройучастков и т. д. промышленных, строительных, торгово-кооперативных и др. организаций по мобилизации внутренних ресурсов нефте-тары (старых и новых железных и деревянных бочек, газовых баллонов, негодных тендерных баков, цистерн, котлов, стеклянных баллонов и всего пригодного для слива и хранения горючего).

Партийно-профессиональные и комсомольские организации, актив РКИ и все трудящиеся массы района, должны принять горячее участие в этом декаднике. **Трусов**

ПАРТЯЧЕЙКА ДИАГОНАЛЬНОЙ ОТВЕТСТВЕННА ЗА СВОЕВРЕМЕННУЮ ПРОХОДКУ ШТРЕКА

Восемь дней врубовая „Джефри" стоит, не работая в шахте

Несмотря на то, что дальнейший ход очистных работ Диагональной шахты настойчиво требует форсирования проходки штрека на горизонте 135 метров, работы эти стоят на точке замерзания.

Для того, чтобы недопустить срыва очистных работ технические руководители шахты нашли нужным для форсирования проходки штрека перебросить машину «Джефри» с первой параллельки Центральной шахты.

Машина с параллельки была поднята «на гора» и отправлена в ремонтную мастерскую, после полного ремонта она 23 марта была увезена на Диагональную шахту, **но и по сегодня еще не приступила к работе.** Вначале задерживало работу врубовки отсутствие кабеля. Наконец кабель нашли. Так теперь выросло новое препятствие — нет рубильника, его надо ремонтировать, не надо сказать, что о быстром ремонте не думают, а «Джефри» на Диагональной не дала еще ни одного метра ухода и ни одной тонны угля.

Стоят в стороне от этого вопроса профсоюзная организация и партячейка шахты, задержка проходки штрека их как видно мало волнует.

Организации шахты должны поспособствовать скорейшему ремонту рубильника и пустить в ход машину, организовав работу так, чтобы каждая смена кончалась циклом.

Грекша

Почему рабочие на капитальных работах не имеют расценок?

С 6 февраля наша бригада в 10 человек, работая в 12 шурфе, перевыполняет свое задание, доведя его до 130 процентов. Задание нам было 19 погонных метров, мы же выполнили 26 метров. Зав. капитальными работами Журавлев, заметив нашу работу, вывел только 20 метров, 6 метров выпустил. Это отразилось на зарплате бригады. Такой же случай был и с 654 бригадой. Журавлев в январе 654-ю бригаду обсчитал на 210 рублей и несмотря на решение ГКК в пользу бригады, Журавлев задержал эту сумму. С 1-го марта бригада 618 на 12 шурфе приступила к оборудованию. На эти работы в момент приступления к ним Журавлев не дал расценки, а дал только 20 марта. Бригада получила эти расценки сниженными на 30 процентов. Пересматривая старые расценки зав. капитальными работами упустил мелкие работы примерно на 10 проц. Журавлев видимо забыл, что 12 шурф является вентиляционным, всасывающим, где температура стоит ниже чем на горизонте, рабочим приходится часто греться, т. к. теплой спецодежды нет. Упущена также подтяска леса к люку, долбежка гнезд в дайкрутах и задержка растрелов.

Как поставлено дело с доставкой материалов? 10 марта не было плах, так что пришлось работать без полков. После доставки плах, не стало гвоздей. Когда были гвозди зав. жалел чеков купить гвоздей. Сейчас есть гвозди 100д/м, но они не годятся, т. к. обшивку придержат до первого спуска породы, а после надо будет делать ремонт. На обшивку плахами гвозди нужны не меньше 150м/м.

Может ли быть успешность в бригаде без установления расценок? Конечно нет. Работая 20 дней бригада не знала за что она работала.

Галецкий

В АПРЕЛЕ СТАНЦИЯ РАБОТАЕТ БЕЗ ПРОСТОЕВ И ЗАДЕРЖЕК ВАГОНОВ

Бороться за спаренную езду, за своевременную разгрузку вагонов—значит обеспечить разворот строительных работ

Паровозы 4234 и 4499 начали работать без простоев и лишних пробегов

В соревновании за здоровый паровоз, за своевременную подачу вагонов, составление маршрутных поездов, с лучшими производственными показателями по маневровой работе в марте идет бригада Коломейца. Учет труда по балловой системе не показывает ни одного минуса. Бригада не имеет ни одного прогула. Вторая смена Коваленко имеет также стопроцентное выполнение своего задания. В остальных двух бригадах показатели хуже.

На улучшение работы производственных бригад повлияла перестройка партработы. После 21 марта в каждой бригаде выделен парторг, коммунисты бригады прикреплены к определенным участкам работы. Каждой бригаде дан план работы. Коммунисты о своей работе в бригаде отчитываются на ячейке, некоторые отчеты были помещены в газете „Кузбасс".

Если в феврале простой вагонов вместо плановых 32 часа доходил до 34 часов, то в марте в результате соревнования имеется понижение. По данным за две декады марта простой в среднем выразился в 33,1 часа. Отправление поездов по расписанию также приблизилось к норме. За две декады марта из всех поездов, 75 процентов отправлено срочно по расписанию. Увеличилась обработка вагонов, вместо 13 за час в феврале, в марте доведено до 15,7.

Сейчас среди рабочих развернута учеба по поднятию квалификации. На весовщиков учатся 11 рабочих. На пом. машинистов—23 чел., на таксировщиков 4 чел., мастеров по линии—15 человек.

Занятия кружка по политучебе проводятся с перебоями ввиду того, что не имеем массовика. В кружке начата проработка решений 17 партконференции.

Истратов.

Машинисты Рашевский и Нечаев работают ударно

Поставив перед собой задачу ни на минуту не задерживать под подгрузкой и выгрузкой вагоны и недопускать лишних пробегов паровозов мы стараемся ее разрешать ежедневно.

23 и 24 марта работали паровозы №4234—машинист Рашевский и паровоз № 4499—машинист Нечаев, обслуживала их наша смена Винского. Все подачи за эти дни были сделаны во время. Порожняк на химзавод был подан без задержки. Расформировка и формировка поездов проходила нормально и своевременно. Было отправлено два маршрутных поезда. К смене недоделок не было оставлено, тогда как от смены Тайдонова приняли подачу незаконченной.

Составители: *Рябов, Лазовский.*

Огородите товарный двор

На станции Кемерово на товарном дворе ежедневно собирается много посторонней публики. На вагоны делаются прямо налеты растаскиваются рыба, соль, хлеб, разрезаются мешки с зерном, которого больше пропадает в снегу. Сторожа ничего не могут сделать с расхитителями. Скоро придется остановить работу маневровых паровозов ввиду того, что публика стеной стоит на путях.

Станция Кемерово должна принять более решительные меры к охранению грузов. Товарный двор должен быть огорожен и поставлена военизированная охрана.

Ш.

Степанюк поступает не по закону

В феврале в адрес второй дистанции Сибэнергостройсети на ст. Кемерово был получен груз: 20 таврачанок, 11 кузовов к ним и 5 бочек колесной мази, но почему то товарная контора при выдаче задержала мазь, требуя возвращения, якобы, перепелученных дистанцией 4 колес и одного вальма. Несмотря ни на какие доказательства, что дистанция лишних колес не получала смотритель товарного двора тов. Степанюк выдать мазь, категорически отказался, предназначив таковую к продаже.

Немешало бы кому следует вмешаться в коммерческие дела смотрителя Степанюк.

Гаврилов

ДНЕВНИК ПЛЕНУМА ГОРКОМА ВКП(б)

На утреннем заседании пленума 29 марта продолжались прения по докладу тов. Бирюкова об итогах работы промышленности за 1 квартал и содокладам т.т. Кротова и Соболевского.

В прениях выступили т.т. Иванов (горпрофсовет), Комаров (коксохимкомбинат), Голубчик, Крастин (мехзавод), Соколовский (ТЭЦ), Тураев (Шахтстрой), тов. Новаковский и другие.

На утреннем-же заседании заслушаны заключительное слово т.т. Кротова, Соболевского, Бирюкова и доклад тов. Петрова о перестройке партийно-массовой работы.

После доклада тов. Петрова перерыв до вечернего заседания.

КОМСОМОЛКИ-УДАРНИЦЫ КОКСОСТРОЯ КАЛИНИНА И ГОЛИШЕВА ПЕРВЫМИ ПОЛУЧИЛИ КОМСОМОЛЬСКИЕ БИЛЕТЫ

Ровно в семь часов вечера, стройными колоннами, под красными знаменами, с песнями, ячейки комсомола коксохимкомбината подходят к клубу. Сегодня в клубе торжественный вечер выдачи новых комсомольских билетов.

Первыми получают билеты комсомольцы ячеек коксовых печей и электросварочной. Клуб переполнен, присутствует 200 человек. Товарищи намеченные к получению билетов в сегодняшний вечер, чувствуют великую ответственность получения революционного документа, каждый напряженно обдумывает обязательства, которые он должен на себя взять при получении нового билета.

Открывается занавес. Сразу бросается в глаза лозунги: «Каждому достойному комсомольцу новый комсомольский билет», «Привет энтузиастам, первым получающим билет.»

В президиуме старые большевики бывшие партизаны: Нестеров, Зубов, Шмаков, Максимов, Мартынов; старые комсомольцы: Ветров — секретарь городского комитета комсомола, Манаев — член проп-группы Крайкома ВКП(б); Запайный — член бюро Крайкома комсомола.

Билеты вручает секретарь горкома комсомола тов. Ветров.

Первый новый комсомольский билет на коксохимкомбинате получила тов. Калинина. Комсомолка-ударница, работая на коксовыталкивателе, она показала хорошие образцы овладения механизмом.

Получая новый комсомольский билет тов. Калинина берет на себя обязательства: активно бороться за выполнение промфинплана, бороться за осуществление 6-ти условий тов. Сталина, овладеть марксистско-ленинской революционной теорией.

После Калининой получила новый комсомольский билет тов. Голишева комсомолка с 1929 года ударница, член пленума краевого комитета комсомола. Тов. Голишева взяла на себя обязательства научиться стрелять по-ворошиловски, к 1 мая организовать кружок военных занятий, поставить работу кружка на должную высоту, обязуется овладеть марксистско-ленинской революционной теорией.

Так один за другим 26 марта в первый вечер выдачи новых билетов на коксохимкомбинате 37 человек получили новые билеты.

Г. Жуковская
Б. Мамаев

Комсомольцы Воскресенской ячейки взятые обязательства выполняют

В связи с подготовкой к обмену комсомольских билетов в Воскресенской ячейке комсомольцами были взяты обязательства. Недавно ячейка проверила как выполняются эти обязательства.

Комсомолец Семериков П. брал на себя обязательство укрепить пионер-отряды и их работу в колхозе, это он выполнил к 20 марта.

Мозговой — выполнил свое обязательство о помощи школе, а именно: в составлении правила внутреннего распорядка и их выполнены.

Комайко организовал в артели делегатскую группу. Десяткин совместно с пионеротрядами обслужил лозунгами деревню на тему перевыборов сельпо. Ванеев проверил в промколхозе «Охотник» готовность инвентаря.

Наряду с комсомольцами, выполнившими свои обязательства — есть комсомольцы, которые не выполнили их. Например: Тулайкин, Глушков и Букина. Невыполнение своих обязательств они об'ясняют «об'ективными» причинами.

Семериков

На пленуме горкома ВКП(б)

НА ОСНОВЕ ДЕЙСТВИТЕЛЬНОЙ РЕАЛИЗАЦИИ РЕШЕНИЙ 17 ПАРТКОНФЕРЕНЦИИ и 6-ти УКАЗАНИЙ тов. СТАЛИНА

обеспечить во втором квартале не только выполнение плана, но и покрытие долга, образовавшегося в 1-м квартале

Из доклада тов. Бирюкова*)

— Достигнутые успехи в 1931 году в области промышленности — говорит докладчик — послужили предпосылкой к составлению значительно повышенных плановых заданий для 4-го завершающего года пятилетки.

Запроектированный план безусловно реальный и вполне выполнимый.

Тов. Бирюков цитирует из решений 17-й партконференции основные задачи плана 1932 года. По всей промышленности валовая продукция установлена по плану в —37,5 млрд. рублей, при снижении себестоимости на 7 процентов, росте зарплаты на 11 проц. и производительности труда на — 22 процента.

Задачи, поставленные 17-й партконференцией обязывают партию и весь рабочий класс напрячь все усилия для максимального использования всех возможностей, мобилизовать все внутренние ресурсы, по большевистски драться за выполнение пятилетки в 4 года.

По госпромышленности нашего района по сравнению с прошлым годом запроектирован рост валовой продукции на 100 процентов, в ценностном выражении она доведена до— 24,9 млн. руб., по местной кустарной промышленности до — 8,1 мл. руб. рост на 72 проц.

Одним из коренных условий выполнения промышленного плана 32 года является выполнение плана добычи угля и выжига кокса. И вот сейчас, подводя итоги работы промышленности за первый квартал, нам важно проверить, в какой мере мы обеспечиваем выполнение решений 17-й партконференции.

По руднику имеется некоторый сдвиг в добыче угля. По сравнению с средней квартальной прошлого года добыча в первом квартале этого года возрасла на — 38,8 процента, выхождаемость поднялась до — 20,1 против 19,8 1931 года. Производительность по углю возрасла с 17 до 18,8 тонн в месяц на трудящегося. Но эти достижения ни в коей мере нельзя переоценивать.

По добыче угля вместе планового задания — в 149,9 тыс. тонн, выдано —129,8 тыс. тонн, что составляет —90 проц. к плану.

По коксу вместо плановых — 79,1 тыс. тонн, выжжено фактически — 61,9 тыс. тонны, составляет —78,2 проц. к плану.

По металлообработке, вместо—1486 тонн, обработано —774 тонны, что составляет 52,9 проц. к плану.

Таким образом по госпромышленности план в первом квартале по валовой продукции выполнен всего на—74,5 проц.

По кустарной промышленности план выполнен на 81,1 проц.

17 партийная конференция обращает внимание всех партийных и хозяйственных организаций на улучшение качественных показателей, на проведение жесточайшей экономии, на борьбу с потерями, внедрение рационализации. В этом направлении задачи, поставленные перед нами, также не выполнены.

Докладчик иллюстрирует это фактами о том, что по ряду предприятий мы не достигли плановой себестоимости продукции.

—Правильная организация производства является важнейшим условием выполнения плана. И это должно лечь в основу хозяйственной деятельности каждого предприятия.

Однако, этому не было уделено должного внимания. В системе зарплаты сохранилась уравниловка, приведшая к исключительному несоответствию между производительностью труда и зарплатой. По угле добыче по производительности план выполнен на —98,8 проц. отставание от зарплаты на—8,5 проц.

По коксохимзаводу это отставание доходит до — 25 проц. и по механзаводу до—21,7 проц.

До сих пор не изжита текучесть рабсилы и в частности, на механзаводе, где она (текучесть) достигает— 20 проц. в общему числу рабочих. Большое место занимают еще прогулы. Рядом данных докладчик доказывает наше отставание в области улучшения качества продукции. Зольность коксующихся углей достигает 13 проц, против — 11,8 процента плановых, зольность рядовых углей достигает — 12,9 проц. против 11 проц. плановых.

По коксу зольность до—13,3 проц. против—12,2 проц. прошлого года. Крепость кокса (при испытании на барабане) с 279 килограмм понизилась до 219 килограмм. Влажность кокса выросла с—7,7 проц до 11,6 проц.

Переходя к вопросу производства стройматериалов, докладчик приводит данные за первый квартал: выработано сырца—312 тыс. штук. задание выполнено на—41 проц., при чем совершенно отсутствует выжиг кирпича. Выработано извести —2800 тонн, план выполнен на— 22 проц. Заготовлено камня—70 тыс. кубометр. задание выполнено на—28 проц., несмотря на возрастающую потребность в местных стройматериалах. Докладчик подчеркивает недостаточную мощность имеющихся заводов по производству кирпича и извести.

Необходимо указать, говорит докладчик, что образовавшийся прорыв целиком относится за счет неумения хозяйственных, профессиональных и парторганизаций использовать имеющиеся возможности и по большевистски драться за выполнение промфинплана. Ряд организаций до сих пор не усвоили и не сумели практически в повседневной работе претворить в действие 6 исторических указаний тов. Сталина, дающих ключ к неизмеримо более высоким темпам работы.

*) По сокращенной записи.

УЧАСТКИ КОКСОВОГО ОБЕСПЕЧЕНЫ КАМНЕМ, ЦЕМЕНТОМ И ЛЕСОМ

Это обязывает к сроку закончить бетонирование галлереи и туннеля

Больше внимания организации труда

Весь об'ем каменных работ на туннеле, прокладываемом в действующего завода на вновь строящийся в 1000 кубометров. По плану на 25 марта должно быть выложено 500 кубометров, т. е. половина работ должна быть уже закончена, но на самом деле далеко не так. Каменной кладки на туннеле сделано только 300 куб. м.

Недовыполнение это нельзя об'яснить нереальностью плана. Здесь всецело вина ложится на нерасторопность, на недальновидность руководителей участка. Подвозку бутового камня начали тогда, когда нужно было производить кладку. Кроме того конный двор совсем перестал давать коней для подвозки воды, т. к. кони падают от голода на месте. Водопровода же на участке нет. Каменщикам приходится простаивать по - дня в день. 25 марта, когда бригада каменщиков Сафронова пришла на работу, то не нашла на месте не только камня и песка, но и ящиков, в которых разводят цемент. Пока бригада собирала ящики, лопаты, готовила место для работы прошло полсмены.

Таких фактов можно найти несколько и все они говорят о том, что бригаде рабочих не созданы условия для нормальной работы, хотя возможности к этому есть. Материалом строительство обеспечено, есть цемент, песок, получен лес, поступает камень, но все эти материалы забрасываются на те участки, где они пока не нужны. Туда же, где в них ощущают острую нужду—их недоставляют и рабочие простаивают или в лучшем случае работают не по своей квалификации: чистят снег и копают землю.

Бригада Сафронова

Материал на галлереях есть, но плохая организация труда в бригадах срывает работу

На бетонировке галлерей 25 марта работала только одна бригада Савельевой. Бригада свое задание выполнила на 68,5 процента. Бетонщиков задержали земляные работы — земля не была своевременно выброшена из котлована.

На второй галлерее бутовая кладка заканчивается и каменщикам скоро делать будет нечего, т. к. на первой галлерее к бетонным работам еще не подготовились, такое же положение и на третьей галлерее. Получается так, как будто бы администрация участка умышленно срывает намеченные рабочим сроки окончания бетонировки галлерей.

Для бутовой кладки на первой галлерее потребуется 300 кубометров камня, но настоящий день на участке нет ни одного кубометра, ни подвозки камня.

Бригада Савельевой

ПАРТГРУППЫ РУДНИКА ОДОБРЯЮТ ПРЕДЛОЖЕНИЕ „СОВЕТСКОЙ СИБИРИ“

О СОЗЫВЕ КОНФЕРЕНЦИИ ПО ОБМЕНУ ОПЫТОМ ПЕРЕСТРОЙКИ ПАРТИЙНОЙ РАБОТЫ

Партгруппы коксового требуют созыва районной конференции

На партийном собрании сменной партячейки №5 Кемеровского пласта обсуждалось предложение „Советской Сибири“ о созыве конференции парторгов рудника.

Сменная ячейка одобряет предложение газеты „Советская Сибирь“ и считает не только необходимым, но и нужным созвать в Кемерово конференцию по обмену опытом партийной работы.

Сейчас рудничные парторганизации переносят опыт работы партгрупп в отстающие. Партгруппа первой бригады, выделив лучшего парторга тов. Чижова, переносит свой опыт производственной и партийной работы в шестую бригаду. Эта работа парторганизации показала хорошие результаты. Сейчас смены шестой бригады перевыполняют свое производственное задание.

Кроме того, партийная ячейка заслушивала отчет партгруппы вновь организованной бригады имени Левандовского. Из доклада коммуниста Персикова выяснилось, что в бригаде плохо еще организован труд коммунистов.

Слабо борется бригада за снижение зольности угля. При посадке лавы не производится отшивка и забой не очищается от мусора. Не все коммунисты охвачены марксистско-ленинской учебой и посещают школы.

По отчету партгруппы ячейкой вынесен ряд мероприятий, которые партгруппа обязана немедленно провести в работе. Кроме того, партгруппе предложено перенять опыт работы партгруппы бригады Брокарева, которая имеет не плохие результаты в перестройке партийной работы.

Грекша.

Одобряя предложение „Советской Сибири“ требуем созыва конференции партгрупп

Я коммунист Бутков работаю бригадиром 54 бригады Волковского пласта. В нашей бригаде пять рабочих.

Январское задание наша бригада выполнила на 101 процент и февральское задание на 97 процентов.

С 15 января мы перешли на хозрасчет. В феврале мы на 49 коп. против плана снизили себестоимость тонны угля.

Большой экономии мы добились на лесе. В своей работе мы стремились делать так, чтобы каждая теснина, каждый брус старого леса, если он пригоден для крепления был-бы использован. Доставляемый нам лес в шахту мы брали только нужный, а не делали так как иногда встречается в работе отдельных бригад. Чтобы скорее закрепить, они обрубают не по размеру доставленный лес, в то время когда он может быть использован на более нужные работы. За своевременную доставку прореженного леса я боролся с помощью паспорта—забоя. Но в нашей работе были и недостатки.

Сменная ячейка пласта слабо руководила работой бригады и коммунистов. Не заслушивала их отчеты и не помогала перестраивать партийную работу.

Я одобряю предложение „Советской Сибири“, напечатанное в нашей газете о созыве конференции партийных групп по обмену опытом работы.

Необходимость созыва этой конференции очевидна. Перестроив партработу в наших бригадах, мы сможем не только выполнять наши задания, но и перевыполнять.

Бутков.

Партячейка 2-го участка Коксостроя требует созыва районного совещания партгрупп

Недостаточная перестройка партийной работы на участке Коксостроя имела влияние на невыполнение строй планов. Сейчас со стороны партийной организации строительства работа партгрупп перестраивается по-новому. Опыт лучших партийных групп стройки коксового переносится во все партгруппы бригад.

В газете „Кузбасс“ было опубликовано предложение „Советской Сибири“ о созыве совещания на руднике по обмену опытом работы партгрупп и перенесения этого опыта в отстающие. Наша партячейка второго участка считает, что это совещание должно быть районным, исходя из того, что хорошего опыта работы партгрупп на стройках мы не имеем, а поэтому необходимо, чтобы мы знали как перестроили свою работу партийные группы рудника и могли-бы этот опыт применить у себя. Поэтому мы просим газету „Кузбасс“, созвать общерайонную конференцию партгрупп, на которой поставить на обсуждение опыт работы партгрупп строек.

Лангауэр

Коммунисты ячейки Акорта охвачены марксистско-ленинской учебой

Партячейка Акорта партгруппы организовала с 20 марта, которых насчитывается четыре с семью парторгами. За это время ячейка заслушала отчеты парторгов столовой №5 и №4, магазина №46, базы №2, магазин №14 и магазина №1. При столовой №5 организована школа—профкурсы, посещаемость которых достигает до 40 человек. В настоящее время во всех партгруппах идет проработка 6 условий тов. Сталина и проработка решений 17-ой партконференции. Коммунисты охвачены марксистско-ленинским воспитанием. Шесть членов партии посещают КомВУЗ. Имеется единая партийная школа, которую посещают члены партии и кандидаты.

27-го марта на партсобрании был поставлен отчет партгрупп и парторгов. Были отмечены недостатки в работе партгрупп и парторгов по линии массовой работы, недостаточное возглавление соцсоревнования и ударничества.

Евстифоров

РУКОВОДСТВО ЦЕНТРАЛЬНОЙ ЕЩЕ НЕ ПРИНЯЛО НУЖНЫХ МЕР К ФОРСИРОВАНИЮ НАРЕЗНЫХ РАБОТ

Отставание подготовительных работ на Владимировском пласте угрожает срывом апрельского задания

Партком рудника должен обсудить работу пласта

Двадцать седьмого марта рабкорами Владимирского пласта был организован рейд по проверке состояния работ на пласте.

Первое на что должна была бригада обратить внимание— это на нарушение техники безопасности.

Отсутствует правильное ведение горных работ. Выемка уступов, где работают ученики горпромуча идет неправильно. Верхние уступы, печи выбраны и молодежь работает под угольным навесом, хотя здесь и оставлен столб, но он не может удержать кровли. Сейчас имеется большое давление кровли, а отшива нет и комплект не пробит.

Технические руководители шахты должны принять меры, чтобы не допустить аварии.

На обоих пластах как на Волковском, так и на Лутугинском все луга и стремянки разбиты, ходовые отделения засорены. В 6 и 7 печах Лутугинского пласта стремянки необходимы, *а в 11 печи по правилам техники безопасности совсем работать нельзя: печь поднялась высоко, а стремянок нет.*

Подготовительные работы пласта отстают. Газета «Кузбасс» уже писала, где работает 113 бригада уступы подошли почти под прямую линию, что мешает работать Разрезной уступ идет медленно, остальные уступы его нагоняют. Если на разрезном уступе делают ухода один метр, то задние уступы делают два метра ухода. Сейчас следовало бы разрезной уступ гнать вперед, а работать на задних воздержаться, но так как нет запасных забоев и рабочих девать некуда, то они и посылаются все в одно место. Это отражается на производительности труда.

Уголь из забоев не убирается, особенно на Лутугинском пласте, отчего зачастую бывает загазовывание забоев.

Качество крепления желает много лучшего. В 102 бригаде каждая крепится по своему. Сменные техники за качеством крепления смотрят плохо.

Ухудшилась доставка крепежного леса и особенно затяжек. На севере рассекаемые первая и вторая печь поднялись до вольно высоко, лесодоставка затруднена. следовало бы поставить вороток. Проходка печей должна итти форсированным темпом, т. к. печи будут служить вентиляцией. С окончанием проходки печей можно будет продолжать нарезки параллелек и штрека северного крыла. Сейчас они стоят из-за нехватки воздуха.

Бригада находит, что как не правильное ведение горных работ, так и отставание подготовительных работ, что недает возможности использовать рабочую силу с полной производительностью, служат основными причинами, влияющими на снижение добычи пласта.

В своих выводах бригада предложила:

Для быстрей проходки печей первой и второй на северном крыле и для облегчения лесодоставки поставить на вторую параллельку вороток.

Очистить все ходовые отделения, отремонтировать стремянки и установить перила, где их нет, поставить также перила и в печах.

Учеников горпромуча убрать с настоящего участка работ и дать им более безопасный участок. **Сюда же поставить более опытных, квалифицированных забойщиков.**

Форсировать нарезные работы северного крыла, а также на разрезного, усилив работу

Очистить все мусорить все параллельки от

Кузн.

Гнов. Смирнов, Грекша.

К всесоюзному пятидневнику по работе бюро жалоб

ЗА ШИРОКОЕ ПРИВЛЕЧЕНИЕ ТРУДЯЩИХСЯ МАСС К БОРЬБЕ С ИСКРИВЛЕНИЯМИ ЛИНИИ ПАРТИИ

Постановление президиума ЦКК-ВЦИК(б) и коллегии НК-РКИ о проведении всесоюзного пятидневника по работе бюро жалоб (с 9-го по 14 апреля)—должно привлечь к себе максимальное внимание партийных, комсомольских, профсоюзных, советских и прочих общественных организаций, а также всех трудящихся Кемеровского района.

Несмотря на крупные достижения во всех областях социалистического строительства, в том числе, в работе государственного и хозяйственного аппарата, вами далеко еще не изжиты проявления бюрократизма, волокиты, расхлябанности и бесхозяйственности.

Мы не проводим еще в достаточной степени проверки фактического исполнения директив партии и правительства, которому Ленин придавал такое большое значение, указывая, что „проверять людей и проверять фактическое исполнение дела— в этом, еще раз в этом, и только в этом теперь, гвоздь всей работы, всей политики“.

Бюро жалоб, как один из органов РКИ, основывающий свою работу на вовлечении масс в деле борьбы с конкретными носителями бюрократического зла, имеет широкие возможности по самому широкому привлечению трудящихся к борьбе с искривлениями линии партии, с бюрократическими извращениями, неповоротливостью, разгильдяйством и пр. недостатками, во всех звеньях нашего хозяйственного, кооперативного и государственного аппарата.

Бюро жалоб Кемеровской гор.КК-РКИ, имея у себя актив до 500 чел., организованный почти весь в группы содействия на пром. строит. предприятиях и сельском хозяйстве,—по жалобам, поступающим на те или иные ненормальности в промышленных, строительных предприятиях, госаппарате и в сельском хозяйстве, в большинстве проводит свою работу силами этого актива, который по целому ряду проведенных работ проявляет достаточную инициативу по выявлению и устранению тех ненормальностей, которые мешали выполнению намеченных мероприятий в соответствующих организациях, но все-же эти сдвиги чрезвычайно недостаточны и требуется большая упорная работа по воспитанию и вовлечению широких масс трудящихся в это дело.

Пятидневник по работе бюро жалоб должен стать повсеместно „важнейшей политической кампанией“ по более широкому привлечению рабочих, колхозников, особенно женщин, в работу по проверке фактического исполнения в работу по управлению государством. („Правда“ 4,II-32 года).

Бюро жалоб должно быть школой трудящихся по овладению управлением аппаратом и руководимой ими работой. Этой школе должно быть уделено со стороны партийных, профессиональных и советских организаций самое серьезное внимание по оказанию практической помощи и содействия в выполнении ими возложенных на них поручений КК-РКИ. А между тем ни новые организации в ряде случаев не дооценивают работу актива РКИ и эта недооценка проявляется порой в том, что организации не считают работу актива РКИ одной из основных партийных и профсоюзных нагрузок.

Вместе с этим, пятидневник должен явиться смотром работы бюро жалоб РКИ, которое обязано произвести решительный сдвиг по улучшению обслуживания трудящихся и по организации более быстрого и правильного расследования жалоб последних силами в первую очередь самих трудящихся, организованными вокруг бюро жалоб. Своевременная сигнализация органам партии и советской власти обо всех искривлениях их директив и проявлениях правого и „левого“ оппортунизма: борьба с бюрократизмом волокитой, бесхозяйственностью и пр. и, должна быть поставлена как можно лучше, как можно шире. Это может быть достигнуто только через самое широкое вовлечение рабочих и колхозников в работу КК-РКИ вообще и работу бюро жалоб—в частности.

Пятидневник должен выявить все случаи недооценки работы актива КК-РКИ со стороны партийных и общественных организаций и наметить пути к их изжитию.

Чем большее внимание будет уделено пятидневной кампании по работе бюро жалоб со стороны всех организаций, тем более эффектны будут его результаты, тем легче будет нам вести борьбу, имеющую целью „разбить бюрократизм, ликвидировать бюрократические нравы и обычаи, расчистить дорогу для использования всех резервов нашего строя, для развертывания творческой инициативы и самодеятельности масс“ (Сталин)

В пятидневник по работе бюро жалоб в Кемеровском районе каждый группоход, группы и бюро группы содействия РКИ должны отчитаться на цеховых рабочих собраниях о проделанной групповой работе. После отчета групп содействия будет проведен отчет о работе бюро жалоб и секций РКИ сельсоветов на рабочих и совхоз по-колхозных собраниях.

Пятидневник по работе бюро жалоб есть широкая отчетная кампания о работе, привлечение новых масс трудящихся.

В пятидневник намечено развернуть организацию новых групп содействия РКИ на предприятиях и в совхозо-колхозном секторе, а также провести организацию и налаживание шефской работы предприятий над госаппаратом.

При проведении этой политической кампании нужно широкое участие низовых партийных и профессиональных организаций по привлечению и участию в работе бюро жалоб РКИ широких масс трудящихся с тем, чтобы результаты пятидневника были закреплены в дальнейшей работе бюро жалоб.

А. Ежова

Ударники-слесаря 1 центральной шахты Быков, Дюкарев, Белковский, Клюшн

НА 700 КИЛОВАТТ БОЛЬШЕ МОЖНО ПОЛУЧИТЬ ЭЛЕКТРИЧЕСТВА НА ЦЭС ХИМЗАВОДА

Для этого нужно лишь увеличить площадь колосниковых решеток в котлах

ЭЛЕКТРИЧЕСТВО НУЖНО—ЕГО НАДО ДАТЬ

Электростанция химзавода, имея по машинному залу мощность в 5000 кв., по котельной при 4 котлах по 300 кв. м., из которых в работе 3 котла, а один на чистке и ремонте, может дать пару на 3000 кв. при расходе 7 кг. пара на кв. с учетом расхода пара на себе нужды котельной и конденсации.

На первый взгляд кажется, что 7000 кг. пара с котла в 300 кв. м. слишком много. Это дает всего лишь 23,3 кг. в час с квад. мет. поверхности нагрева, тогда как в современной практике мы имеем парообразование кв. метра поверхности нагрева обычно в 30—35, а в некоторых случаях до 50—60 кг. с кв. метра в час. Но это так, ибо производительность котла определяется не одной его поверхностью нагрева, но также устройством и размерами топки, его желудком, если можно так выразиться.

Количество сожженного в топке угля определяет производительность котла. Вот это-то количество угля, могущего быть сожженным в топке нашего котла, и ставит предел производительности—22—23 кг. с кв. метра в час.

Для сравнения приведу две таблицы, одну, характеризующую наш котел с весьма хорошим коэфициентом полезного действия и одну—для котла Новосибирской электростанции, составленную на основании опыта, произведенного над ним теплотехническим институтом.

Мы имеем котлы Стерлинга Лен. Мет. Зав. 5-ти барабанный, с поверхностью нагрева 300 кв. м., поверхн. перегревателя 50 кв. м. Экономайзер—270 кв. м., колосниковая решетка 5,8 кв. м., давление 15 атм. и т-ра перегрева 350 градусов при хорошем угле теплотворная способность—рабочая 6500 калорий—килограмм.

Сжиг пара кгр. с кв. метра	Коэфициент пол. действия	Общий расход кгр. угля в час	На один кв. м. решетки кгр.	Тепловое напряжение в калориях кв. мет. решетки	Тепловое напряжение объема топки в калориях	Примечание
15	0,65	770	135	877000	320000	Тяга естественная.
20	0,74	900	158	1027000	375000	Топка ручная, выгреб золы
22	0,72	1015	175	1148000	425000	из зольника к фронту котла
25	0,68	1225	211	1373000	508000	Отвоз тачками.

Котел Новосибирской электростанции верт. Стерлинга 2-х барабанный. поверхн. нагрева 150 кв. м., экономайзер общий на 2 котла 324 кв. метр., колосн. решетки—5,02 кв. м., давление 14 атм., температура пара—325 градусов, уголь анжерский 7300—7000 калорий—килограмм.

Сжиг пара с кв. м. в час	Коэфициент пол. действ.	Напр. кол. решетки кг. кв. м. час.	Напр. кол. решетки калорий кв. м. час	Напр. топки об'ема калорий куб. м. час	Примечание
21.73	62,45	73	535400	200000	Без экономайзера, с'экономлено
29,18	63,08	102	723800	273100	больше на 3—10 проц. Тяга—дымо
42,1	57,67	167	1161000	436100	сос, дутье 50—65 мм. водяного столба. удаление золы в зольн. бункера.

Сравнивая обе таблицы видим, что последний котел при с'еме пара свыше 42 кг. с кв. метр. в час имеет напряжение колосниковой решетки и топочного об'ема значительно ниже, чем наш котел при напряжении в 22 кг. с кв. м. в час, т. е. при с'еме пара в два раза меньше.

Нужно отметить, что при имеющейся у нас тяге мы можем сжечь в час не более 140—170 кг. на кв. м. колосниковой решетки. Чем уголь мельче и влажнее тем меньше его можно сжечь на той же площади решетки.

Из изложенного становится ясным, что для увеличения производительности котлов, а следовательно и мощности нашей станции прежде всего необходимо **увеличить колосниковую решетку и об'ем топочного пространства.** Но здесь мы наталкиваемся на следующие препятствия: сделать топку шире нельзя т. к. ширина топки ограничивается шириной котла; длину топки увеличить нельзя, т. к. она уже имеет длину от фронта котла до задней стенки свыше 3-х метров, что является пределом при ручном обслуживании топки.

Но все же увеличить мощность станции необходимо. Поэтому предположено увеличить колосниковую решетку за счет уменьшения толщи стенок топки, сохраняя внешние габариты и расстояния от фронта котла до задней стенки. **Это позволит увеличить площадь решетки с 5,8 кв. м., до 6,8 кв., т. е. на 17 проц.** Кроме того, для возможности форсировки в нужные моменты предполагается установить дутье под колосниковой решеткой. Это даст возможность довести сжигание угля на решетке до 200—210 кг. на кв. м., **повысить общую производительность котла на 25—30 проц. и иметь с одного котла вместо 1000 кв. 1250—1300.**

Проделав это над всеми котлами можно повысить мощность **станции на 500—700 кв.**, обходясь имеющимся оборудованием. Уменьшение стенок топки—мероприятие несколько рискованное, но острый недостаток в электроэнергии заставляет нас пойти на это. Поэтому предположено произвести опыт пока над одним котлом, а затем распространить его на остальные.

Инженер механик—**Деменьев Л.**

ПЕРВУЮ В РАЙОНЕ ТЕХНИЧЕСКУЮ СТЕНГАЗЕТУ ИЗДАЕТ КОЛЛЕКТИВ ХИМОТДЕЛЕНИЯ КОКСОЗАВОДА

Газету издают в обстановке полного безразличия со стороны организаций цеха и комбината

Превратить техническую газету в боевой оперативный орган

Большевики должны овладеть техникой!—Под таким лозунгом коллектив рабочих и ИТР химотделения коксохимического завода издает технический листок.

Стенные газеты предприятий нашего района технической пропаганды не ведут и потому технический листок в химотделении является таким почином, **который должен быть подхвачен рабкорами каждого цеха, каждого предприятия.**

С другой стороны опыт химотделения должен быть использован полностью как в его положительной, так и в отрицательной части.

Сам факт издания технического листка не является еще положительным, ибо листок может быть так издаваем, что явится величиной отрицательной и тогда лучше его не издавать. Поэтому, и это условие обязательное, техническая стенная газета должна мобилизовать рабочих на выполнение тех задач, которые поставлены партией и советской властью в порядок дня. **Так и поступает технический листок химотделения.**

Он дает статьи о способах улучшения качества продукции, о способах устранения тех препятствий, которые стоят на пути точного выполнения заданий.

Но это не все. Необходимо еще, чтобы технический листок **был оперативен**, чтобы он воевал за осуществление тех предложений, которые публикует. **И тут слабая сторона листка.** Нужно прямо сказать, что технический листок—не оперативен. Прекрасные предложения его остаются не выполненными, а в цехе все идет по-старому. Вот три предложения, взятые из листка на угад:

> Всю зиму 1931-1932 года химотделение ощущает острый недостаток в паре. Пар вместо нормальных восьми атмосфер подают в цеха—бензольный, рекуперацию, ректификацию с давлением в 4-4,5 атмосфер, а в гудронный цех пар попадает иногда при одной атмосфере. Причиной такого резкого падения пара является не нормальная работа котельной. Недодача пара сильно снижает выработку продукции.

Бензольное отделение выработку продуктов снижает до 52—48 процентов от плановой нормы, дебензинация масла падает до 39—49 процентов против нормальных 75-85 процентов, а следовательно уменьшается коэффициент поглощения бензола и большое количество бензола уходит с обратным газом.

В аммиачном отделении выработка продуктов снижается на 45-50 процентов от контрольного задания. В ректификации пар с низким давлением увеличивает простои, т. к. в этих случаях оба окончательных куба вместе работать не могут и работают попеременно. В гудронном цехе пара уж совсем недостаточно. Его нехватает даже иногда для того, чтобы выгнать пекиз пекотушителя. Уже было два случая застывания пека в пекотушителях.

Кроме того, все паровые инжектора при недостатке пара работают плохо.

Необходимо немедленно обеспечить нормальную работу котельной.

* * *

Испортилась у пафта-пресса коробка—заказали на механзавод. Там первую испортили: выковали короче, чем нужно было. Вторую делали долго. Через два года привезли в цех и она оказалась недоделанной: недосверлили 12 дыр, не было гаек и никаких принадлежностей к ней. Повезли коробку обратно на механзавод.

Дыры они просверлили, но не по чертежу, и пришлось силами своих слесарей досверливать дыры. Кроме того, у коробки сделали медные пробки, которые ставить нельзя, т. к. они нужного давления выдержать не могут. С таким ремонтом далеко не уедешь.

* * *

Самый забытый цех завода—это холодильное отделение. Кругом грязь и смола. Паровые вентили пропускают пар, поэтому выключенные холодильники под пар ставить нельзя, т. к. пар через вентиль проходит в действующий и нагревает газ.

Из имеющихся под холодильниками 18 вентилей, для продувки холодильника работает самое большее 6 штук, а остальные сломаны и работать с ними нельзя.

Смолоотделители, поставленные в 1930 году, не соответствуют своему назначению, т.к. они имеют меньшую производительность чем количество подаваемого газа и с этой работой сейчас не справляются. Необходимо срочно установить смолоотделители нужной мощности.

Читатель спросит,—а что сделал листок для осуществления изложенных и других не менее ценных его предложений? К сожалению надо сказать—ничего.

Однако было бы неправильным возлагать ответственность за не оперативность листка исключительно на издающих его товарищей, она, эта ответственность, **в большей мере лежит на организациях и администрации цеха и завода.**

Партячейка и парткомитет, цехком и завком, зав. заводом даже не заметили такого события как технический листок в химотделении. Издающим технический листок товарищам не дали ни копейки денег и технические заметки переписывают от руки, часто не имея бумаги—листок не выходит; опыт химотделения в другие цехи не перенесен, предложения листка не взяты зам. зав. управляющего заводом по ИС и не поставлены на повестку дня совещания.

С большим трудом, в обстановке общего безразличия только при помощи заведующего цехом, товарищи подготовляют к выпуску уже третий номер технического листка, предложения которого могут также пропасть для завода, как пропали предложения первых двух номеров.

Совершенно очевидно, что организациям и в первую очередь ячейке и парткому необходимо круто изменить свое отношение к листку, перенести опыт издания листка в другие цехи и предприятия, **помочь редколлегиям сделать технический листок оперативным, боевым.**

БЫСТРО И В МАССОВОМ МАСШТАБЕ ОРГАНИЗОВАТЬ ПРОИЗЬОДСТВО ГЛИНИТ-ЦЕМЕНТА

Так решил пленум Кемеровского городского совета

КАК ДЕЛАЮТ ГЛИНИТ-ЦЕМЕНТ

(Статья из газеты „Техника" № 26 от 15 марта)

Поднятая „З. И." кампания за развитие широкого производства глинитцемента в высшей степени своевременна. В условиях переживаемого дефицита вяжущих веществ внедрение в строительство дешевого и сравнительно простого по технологии производства вяжущего—задача чрезвычайно актуальная.

Глинит-цемент получен в результате теоретических исследований гидравличности каолинитовых глин. Экспериментально было доказано, что каолинитовые глины, обожженные при температуре 750—800° Ц в смеси с небольшим количеством негашеной извести, дают вяжущий гидравлический материал.

По механической прочности глинитцемент стоит выше роман-цемента и известково-зольных цементов, а при употреблении некоторых глин превышает даже механическую прочность портланд-цемента марки 6.

Об'емный вес глинит-цемента в рыхлом состоянии—0,7—0,8, в уплотненном—1,10—1,14. Удельный вес 2,5—2,6. Сроки схватывания: начало около 2 ч., конец около 5—6 часов. Требования постоянства (равномерность изменения об'ема) отвечают стандарту, установленному для портланд-цемента. Гидравличность полная. При употреблении глинит-цемента, как и всех цементов вообще, а особенно известково-смешанных, необходимо в первые дни твердения создавать для него влажную среду. С этой стороны глинит-цемент хорош для употребления во всех случаях кладки стен, фундаментов искусственных и гражданских сооружений т. е. там где кладка постоянно должна находиться во влажном состоянии и где по условиям технической прочности и скорости твердения нет необходимости применять портланд-цемент и нельзя применять известковый раствор.

В случае применения глинит-цемента для заполнения швов кладки в надземных сооружениях, нельзя брать слишком сухой раствор. Части кладки (например, кирпичи или камни) должны быть достаточно смочены водой (достаточно насыщение водой). Кроме того, надо предохранить возобновляемые части сооружений от быстрого высыхания. Для этого рекомендуется периодически поливать их водой, устраивая поливку в жаркие солнечные дни. Следует также воздержаться от употребления глинит-цемента при заморозках.

Механическая прочность глинит-цемента сильно зависит от свойств глины. Минимальные данные, характеризующие сопротивление разрыву раствора 1:3 при воздушном хранении таковы через 7 дней—6, а через 8 дней—7; сопротивление сжатию соответственно—30 и 70.

Эти цифры служат как бы браковочным минимум. О них приходится помнить, так как утвержденного стандарта на глинит-цемент пока еще нет.

Глинит-цемент дает от'ем пластичное тесто и для получения бетона способен при минимуме достаточное количество инертных веществ. Из него можно готовить стеновые блоки при обязательном выдерживании их во влажной среде. Глинит-цемент также прекрасный штукатурный материал.

Эти качества и простота производства делают глинит-цемент незаменимым местным строительным материалом. В условиях почти любой области нашего Союза можно сравнительно легко и быстро, пользуясь базой кирпичного завода или даже кольцевых печей, организовать это производство.

Для характеристики качества глины с точки зрения ее пригодности для производства глинит-цемента следует провести весьма простые и несложные испытания: небольшой образец, представляющий среднюю пробу залежей испытуемой глины обжигается в течение 4—5 часов в лабораторной печи при температуре 750—800° Ц. Затем составляется смесь из 75 весовых частей насухо погашенной извести (пушонки) и 2 части гипсового камня (гипса, алебастра). Измолотая на мельнице смесь и представляет собой готовый глинит-цемент, который подвергается механическим испытаниям в стандарту на портланд-цемент (ОСТ 1309).

Глина, идущая на производство глинит-цемента, не должна содержать большого количества крупного песка гальки; глинозема же в ней должно быть не менее 14—15 проц. Наличие в ней небольшого количества известняка (до 10—12 проц.), равномерно распределенной в глинистом веществе повышает качество глинит-цемента.

Поэтому первое суждение о пригодности глины можно иметь по химическому анализу на содержание кремнезема и глинозема, а также по результату простого отмучивания ее в простом стеклянном сосуде: песок садится на дно, а глинистое вещество остается во взмученном состоянии. Намочив глину и несколько раз взболтнув ее можно увидеть, насколько она чиста, и велико-ли содержание крупного и мелкого песка. Затем уже следует подвергать глину технологическому испытанию, о котором говорилось выше.

Испытание извести должно свестись к определению скорости ее гашения и количества непогасившихся частиц. Для пробной смеси следует приготовить сухую пушенку, просеяв ее через сито (15 или 25 отв. на кв. см.). На этот момент следует обращать особо серьезное внимание, так как влажная пушонка затрудняет помол смеси в мельнице.

Включаясь в борьбу за выполнение в 1932 году плана по глинит-цементу, ВИСМ и его отделения готовы к производству нужных испытаний, дачи заключений по сырью и оказанию непосредственной помощи в организации промышленного производства глинит-цемента.

Мы надеемся, что промышленность строительных материалов чутко отнесется к этому серьезному вопросу и примет все зависящие от нее меры к реализации плана выпуска глинит-цемента на строительный рынок.

Сектор вяжущих веществ ВИСМ.

ОТ РЕДАКЦИИ: Редакция газеты „Кузбасс" через редакцию газеты „Техника" получила от Всесоюзного института строительных материалов подробное описание способа производства глинит-цемента, а также описание способов анализа глин и схемы производственного процесса.

Редакция охотно предоставит материал для ознакомления каждому из руководителей предприятиями.

НА „ПИОНЕРНОЙ" НАДО ПРИКРЕПИТЬ БРИГАДЫ К ОПРЕДЕЛЕННЫМ ЗАБОЯМ

Невыполнение задания шахтой об'ясняется еще и тем, что рабочих зря гоняют с места на место

В ЗАБОЯХ ШАХТЫ НАДО УСТАНОВИТЬ ВЕНТИЛЯТОРЫ

Нашей 19 бригаде—пикмен, работающей на Пионерской шахте в печах, не предоставлены условия для нормальной работы. После того, как мы сделали отпалку, [illegible] бое мы вынуждены [illegible] нас ничего не делать, [illegible] остается в забое. [illegible] это потому, что в [illegible] вентиляции. Мы несколько [illegible] обращались к сменному [illegible], что в забое нужно установить вентиляцию, но кроме обещаний ничего не добились. Правда, 20 дней тому спустя проложили кабель, но на этом и закончили всю работу.

Каждую смену, как мы спускаемся в шахту, мы не сразу приступаем к работе по углю, а начинаем брезентом гонять воздух из основного штрека.

Ни руководство шахты, ни профсоюзная организация на эти неполадки не обращают внимания, как будто они не влияют на всю работу шахты.

Прикрепить каждую бригаду к определенному забою

Наша 9-ая колодежная бригада, работающая на шахте «Пионер» не имеет определенного забоя и нас гонят с места на место. Сначала у нас было два забоя, но техрук шахты, мотивируя тем, что уголь катать далеко, отобрал у нас этот забой. Мы несколько раз просили завод шахтой, чтобы сделали нарезку печей и дали основной забой для бригады, чтобы члены бригады были закреплены за забоем. Избежав переброски мы сможем-бы повысить производительность труда.

ХИМОТДЕЛЕНИЕ КОКСОВОГО ЗАВОДА ОРГАНИЗУЕТ НОВЫЕ ПРОИЗВОДСТВА

Главной задачей при организации новых производств поставлено—освобождение от иностранной зависимости

80-процентный антрацен вместо 45-процентного

Производимое ранее получение заводом 45 процентного антрацена в настоящем году было прекращено из-за недостатка в поглотительном масле для собственных нужд и технических затруднений при обогащении антрацена, вследствие повысившего содержания карбазола в сыром антрацене от 22 процентов до 27 и более. Заявки на обогащенный антрацен продолжают поступать от отечественных заводов.

Для удовлетворения спроса, с целью возможной утилизации сырого антрацена, а также имея в виду, что в плане союзных научно-исследовательских институтов намечено проведение лабораторных и производственных опытов по дальнейшему обогащению антрацена, на нашем заводе в текущем году проведены работы по получению 80 процентного антрацена, давшие положительные результаты как в лаборатории, так и в производстве.

Работы произведены по рецепту инженера Никольского в аппаратуре для производства 45 процентного антрацена по следующей схеме: одновременное воздействие на сырой антрацен смеси ксилольной фракции, тяжелого бензола и технической серной кислоты при нагревании и перемешивании (происходит растворение фенантрена и ксилольной фракции в тяжелом бензоле, а образующиеся кумаронновые смолы растворяют нарабазол): после спуска отработанной кислоты раствор [illegible] 20 процентным ам[illegible] фильтруют, промывая на фильтре бензолом и водой.

Сырой антрацен брался различного качества от 9 проц. и выше, с содержанием карбазола до 42,7 процента на сырой.

Полученный продукт (из 6 произведенных опытов пять с содержанием антрацена от 80,01 процентов до 58,44 процента и карабазола 13,14 процентов на сухой) светло-серого цвета, на свету переходящего в коричневый. выход обогащенного антрацена в среднем 7 процентов от загруженного или 37 процентов от теоретического, а в лабораторных условиях достигнут выход 65 процентов от теоретического.

Надо сказать, что испытание проводилось в несколько неблагоприятных условиях (необученный персонал, порядка работы, отсутствие некоторых материалов).

Цена на одну тонну 80 процентов антрацена по данным планового отдела 4500 рублей, с произведенным вычетом получения отходов в виде отработанной ксилольной фракции и тяжелого бензола идущих без регенерации на производство лакокраски. В дальнейшем возможно итти в направлении себестоимости путем регенерации серной кислоты, сокращения количества серной кислоты, увеличение выхода, извлечение кумаронновых смол и т. д.

Перспективы и возможности производства 80 процентов антрацена на нашем заводе определяются мощностью аппаратуры, балансом выра батываемой к ксилольной фракции тяжелого бензола по отношению к сырому антрацену и потребностью в производство лако-краски марки «Кузбасский лак».

Для полной нагрузки аппаратуры необходимо ежемесячно ксилольной фракции и тяжелого бензола (при установленном соотношении 1:1) 60 тонн. В плане в 4-м квартале выход тяжелого бензола и ксилольной фракции определен в 45 тонн в месяц, которые целиком идут на производство лако-краски. Следовательно если начать производство 80 процентов антрацена в 4-м квартале, мы встанем перед фактом перерывов в работе аппаратуры.

Удобнее начать производство 80 процентов антрацена в начале второго полугодия 1932 года, при условии запасов ксилольной фракции и тяжелого бензола и частичного их использования для производства лако-краски.

По плану 1932 года намечено производство ксилольной фракции и тяжелого бензола 489 тонн в год на действующем заводе. Исходя из этого и имея в виду, что новый завод в середине второго полугодия даст добавочное количество продукта можно будет на действующем заводе соблюсти производство стандартной лакокраски в намеченном количестве.

Выводы: 1. Вследствие потребности завода и новостроек в поглотительном масле производство 45 процентного антрацена по прежнему способу и в дальнейшем невозможно, т. к. затрачиваемые ежемесячно 70 тонн масла регенерируются только в размере 50 процентов.

2. Большая потребность текстильных заводов в обогащенном антрацене с меньшим содержанием вредных примесей (карбазола и фенантрена), т. к. значительно дешевле производить окисление 80 процентного антрацена в антрахинон.

3. Необходима постановка этого вопроса в плане научно-исследовательских работ и попытки получить 80 процентный антрацен в производственном масштабе.

4. При применении этого способа, утилизируется ксилольная фракция и тяжелый бензол для получения лако-краски в об'еме, намеченном планом, т. к. выход отработанной ксилольной фракции и тяжелого бензола не уменьшается.

Производственная варка лако-краски в производственном масштабе и испытанная по стандарту «Кузбасский лак» дала удовлетворительные результаты за исключением щелочности (несколько повышена против стандарта и не выдержала испытание на действие морской воды). Две цистерны лака указанного качества отправлены на Кузнецкстрой для покрытия трубопроводов от реки до площадки.

5. Лучшие результаты дает фракция от 140° до 190°, следовательно ксилольная фракция может перерабатываться на ксилолы.

6. Дальнейшие испытания могут вестись в направлении использования всех отходов и увеличения выходов.

Зав. хим. отд. инженер
Кабанов

От редакции: Вопрос о производстве 80 процентного антрацена, кстати сказать—продукта импортного, назрел на заводе в связи с составлением техплана завода на 1932 г. Нужно сказать, что 80 процентный антрацен—только одно из нескольких новых производств, намеченных техпланом.

В ШАНХАЕ ОБЕ СТОРОНЫ ЛИХОРАДОЧНО ГОТОВЯТСЯ К ВОЗОБНОВЛЕНИЮ ВОЕННЫХ ДЕЙСТВИЙ

Японцы укрепляют те самые пункты, которые они, согласно резолюции Лиги наций, должны эвакуировать

Гастролеры из Лиги наций прибыли в Нанкин

ШАНХАЙ. Состоялось уже 5 заседаний мирной конференции. Судя по некоторым фактам, недостигнуто никаких результатов. Единственным достижением конференции пока является назначение военной комиссии с участием военных экспертов держав для разработки деталей по наблюдению за эвакуацией, о которой кстати сказать договоренности нет. Наряду с переговорами, стороны производят дальнейшие широкие военные приготовления. Японские войска укрепляют позиции именно в тех местах, из которых японские войска должны эвакуироваться. Строятся военные дороги, подвезены тракторы, специальные дорожные машины и рабочие. Говоря о большом количестве вновь прибывших китайских войск, занявших район между Сучжоу и Нанкином, укрепляющих позиции в ожидании возобновления военных операций со стороны японцев, последние по предположениям начнутся когда комиссия Лиги наций отбудет в Манчжурию. Согласно китайским отчетам, в Люхэ прибыли 4 транспорта японских войск. Транспорты высадили 1000 солдат. В Люхэ находится главный штаб японских вооруженных сил в Шанхае. Китайцы утверждают, что после ухода войск японцев останется 63 тысячи войск.

26 марта в течение часа происходила перестрелка между китайскими и японскими отрядами в Сичжуцзяо вблизи Лодяна.

ШАНХАЙ. 26 марта произошла еще одна воздушная атака на Сучжоу, в которой участвовало два японских самолета. Самолеты сбросили бомбы, которые не взорвались и открыли пулеметный огонь.

Одновременно с приездом Сирокава (командующий японским флотом в китайских водах) в Ханькоу происходит концентрация японских военных судов, которых в настоящее время в Ханькоу находится 13. В ближайшее время должны прибыть еще два судна.

В японских кругах указывают, что со времени прекращения военных действий имели место 23 случая нападения снайперов на японские патрули вокруг Шанхая. Японцы уверяют, что в результате деятельности снайперов убито три и ранено 14 японских солдат, три моряка пропали без вести. Наряду с этим японцы заявляют, что деятельность снайперов усиливается с каждым днем и распространилась на центр японских позиций, где снайперы, якобы, пытались, убить высших чинов японской армии. По словам японцев изловить снайперов можно лишь в том случае, если будут приняты самые строжайшие меры по отношению ко всему мирному китайскому населению. Японский делегат мирной конференции потребовал, чтобы китайские власти приняли самые энергичные меры к прекращению такой деятельности снайперов.

Японизация манчжурской армии

БЕРЛИН. Как сообщает корреспондент „Дейли альгемейне цейтунг" из Чанчуня (Манчжурия) правительство Пу-и потребовало от японского командования присылки 200 японских офицеров для обучения манчжурской армии. Кроме того, в Манчжурию должны быть откомандированы японские полицейские офицеры для обучения манчжурской полиции. Японское правительство уже дало свое принципиальное согласие на откомандирование офицеров.

Гастролеры из Лиги наций прибыли в Нанкин

НАНКИН. Комиссия Лиги наций 27 марта прибыла в Нанкин. Комиссия посетила мининдел и других правительственных деятелей и организаций.

Антивоенная демострация в Вашингтоне

ВАШИНГТОН. Перед зданием японского посольства в Вашингтоне состоялась демонстрация революционных рабочих, протестовавших против войны на Дальнем Востоке. Демонстранты несли флаги и плакаты с лозунгами „Долой японский империализм, мы хотим хлеба, мы не хотим войны".

Полиция избивала демонстрантов дубинками. Много рабочих ранено, 20 человек арестовано, флаги и плакаты изъяты полицией. Адвокат взявший на себя по поручению Мопра защиту арестованных рабочих выгнан из полицейского участка.

Забастовка чешских горняков расширяется

ПРАГА. Забастовка горняков в северозападном угольном районе Чехословакии охватывает уже 35 шахт с общим количеством 17 тыс рабочих или 70 процентов общего числа горняков в этом районе. Запрещены всякие собрания и митинги бастующих. Социал-фашистские профсоюзы пытаются всеми средствами сорвать забастовку и запретить своим членам принимать участие в стачечных комитетах. 26 марта состоялись два грандиозных митинга бастующих, на которых участвовало 11 тысяч рабочих, в том числе члены реформистских профсоюзов. Революционные рабочие проводят шествия, в которых участвуют также женщины и дети, по всему району и убеждают горняков, еще работающих на шахтах, бросить работу.

„Перспективы „мирной" конференции беспросветны"

ШАНХАЙ, 27. Вся печать отмечает, что перспективы работ мирной конференции почти беспросветны, т. к. японцы соглашаются на эвакуацию нынешних позиций лишь до линии Усун—Цзянвань—Чапей и то с оговоркой „когда позволят обстоятельства". Японские делегаты мотивируют свою позицию тем, что эта территория нужна для обслуживания армии численностью в 50.000 человек, в которой имеются 5000 лошадей, ибо на меньшей другой территории нельзя найти соответствующих приспособлений и помещений. Япония заявляет, что пребывание японских войск на этой территории возможно продлится несколько недель и лишь когда будет уверенность, что военная опасность миновала, войска будут уведены за исключением тех сил, которые обычно расквартированы в Шанхае.

Большое значение придается сегодняшнему заседанию конференции, которое считается решительным, т. к стороны получили новые инструкции от своих правительств.

В китайских кругах указывают, что китайские военные делегаты получили предписание Цай-Тин-кая (командующий 19 кантонской армией) решительно возражающее против оставления японских войск на линии Усун—Цзянвань—Чапей и настаивающее на выполнении японцами предварительных условий.

Представители японцев утверждают, что дальше сделанных „уступок" (отозвать войска на линию Цзещелин—Тазан Ченжу и линию Усун—Цзянвань—Чапей) они пойти не могут.

Газета „Норд чайна дейли-ньюс" указывает, что общественные круги Китая резко настроены против соглашения до полной эвакуации японских войск.

ВЫПОЛНЕНИЕ ПЛАНА СБОРА ШЕРСТИ-ЛИНЬКИ — БОРЬБА ЗА ОСВОБОЖДЕНИЕ СССР ОТ ИНОСТРАННОЙ ЗАВИСИМОСТИ

Колхозники Кемеровского района, боритесь за успешное проведение этой работы!

Молодежь, комсомольцы, вы должны быть инициаторами

Шерсть-линька собирается с крупного рогатого скота и лошадей посредством вычесывания с животных скребницами или деревянными гребнями.

Этому виду заготовок не уделяется должного внимания, как со стороны основного заготовителя — потребительской кооперации, так и со стороны районных организаций.

В период линяния животных с марта по июнь месяц по одному только Запсибкраю втаптывается в навоз линьки до 200 тонн, что в переводе на деньги составит около 150.000 рублей.

Кроме этого, вычесывая линяющую шерсть со скота, извлекаем две пользы: даем сырье промышленности и улучшаем здоровье скота. Каждому колхознику, совхознику и единоличнику должно быть известно, что во время линяния животное болеет, ощущая зуд, беспокоится, плохо ест и пьет, теряет упитанность. При систематическом же вычесывании линяющей шерсти животное чувствует себя бодрым, здоровым.

Втаптываемая в навоз линька — дорогостоящее сырье, а именно:

Коровья белая — 900 руб. тонна
„ черная: — 800 руб. „
„ крас. и смеш. — 700 р. „

Конская линька расценивается на 20 процентов дешевле коровьей.

Кроме этого, сдатчики шерсти-линьки отовариваются в размере 30 процентов стоимости сданной ими шерсти промтоварами по твердым ценам, как то: мануфактурой, мылом, махоркой и т. д.

Полагаем, что колхозники, совхозники, хозорганизации, имеющие крупный рогатый скот и лошадей учтут пользу для скота, выгодность для себя и помощь шерстяной промышленности и немедленно приступят к вычесыванию линьки и сдаче ее ближайшему сельпо или райпо.

На основе соцсоревнования и ударничества, ячейки ВЛКСМ, пионер-отряды и школьники должны взять шефство над колхозами, совхозами и единоличниками по сбору шерсти — линьки. Колхозники, сельактив должны развернуть разъяснительно-массовую работу среди населения.

Райкомы ВЛКСМ должны выполнить директиву крайкома ВЛКСМ в части организации сбора шерсти — линьки.

В целях успешности проведения кампании по сбору шерсти — линьки «Союззаготшерсть» об'явлен в краевой конкурс на лучшую работу райкомов ВЛКСМ.

Условия конкурса: — лучшая организация массовой работы, 100 процентов выполнение районного плана сбора шерсти — линьки.

На конкурсы выделены 5 премий по 200 рублей каждая.

Краевая контора „Союззаготшерсть"

Редактор Б. ГОЛУБЧИК

Список № 5

исключенных членов и кандидатов из рядов ВКП(б) Кемеровской ВКП(б) за январь, февраль и март-цы 1932 года.

Снадков Иван Иванович, член ячейки Коксохимкомбината.

Леонов Иван Сергеевич, член яч. Акорт.

Полсуйко Николай Иванович, кандидат ячейки упр. милиции.

Некраш Алексей Семенович, кан. ячейки ЦРК.

Стародумова Нелила Ивановна, Кан. ячейки Мазуровской.

Елькин Иван Петрович, член ячейки Кирзавод.

Осянин Андрей Степанович, член ячейки Пчел. колхоз „Новый путь".

Ответ. секретарь п/к Кемеровской горКК ВКП(б). **Хамов.**

Извещение

4-го апреля в 6 часов вечера в помещении вечернего комвуза Кузнецкая № 2, (Горноугольн. техникум) созывается совещание заочников Зап. Сиб. комвуза с повесткой дня:

1. Формы и методы работы заочников
2. О консультации.

На конференцию явиться нижеследующим товарищам: Лисихин П Т, Креков А Е, Штепа П Ф, Григорьев Н Г Колычев И И, Бахтияров А, Покалев И Д, овальчук З Г, Лопатенко А Г, Безноско И А, Дворников В И. Лесков И И, Шумский М Н, Степанов В С, Зубов П И, Мамаев Б И, Архангельский А В, Камешко, Громова М Н, Хаждуллин Н С, Белаков П Н, Панков А Д, Турчин Н И, Бочкарев Я Ф, Холминский А Н, Игнатова П Н, Капустьян А А, Егоров С Г, Рябинский Н П, Стручаляи И В, Кондейко В К, Прищепов С З, Комаров И А, Бухтеев С Ф, Комаров П И, Партолин П Г, Дерягин В А, Евдокимова М Ф, Карасев В П, Гребенников К И, Захаров П С, Лавруxин В Н, Ковальчук И П, Дыдевич В А, Грузлев В В, Черемисан А И, Обухов Г К, Машинский В.

Зав культпроп ГК ВКП(б) Смирнов
Комвуз

ПО ВИНЕ РАБОТНИКОВ ОБЩЕСТВЕННОГО ПИТАНИЯ НАД ЭНЕРГОСТРОЕМ НАВИСЛА УГРОЗА СРЫВА РАБОТ

Рабочих и ИТР столовые оставляют без обедов, выполняя распоряжение треста — не тратить на самозаготовки более 50 рублей в день

На Энергострое в рабочих и технической столовых создалось очень тревожное положение. 27-го марта рабочие второго участка — строители одного из отстающейших участков — дамбы, остались без обеда.

Дело было так: в 11 часов дня, группа рабочих пришла в парткоплектив и возмущаясь, сообщила, что когда они пришли в столовую, — то обеда не было и никто ничего не мог об'яснить.

Вместе с группой рабочих тов. Тимощенко пошел в столовую. Действительно, обеда нет, а зав. столовой Палкин и его помощник куда то скрылись. Сотрудники говорят:

— Не из чего готовить — никаких продуктов нет.

Пришли в столовую № 8, обслуживающую другие участки, тов. Тимощенко узнает:

— Сегодня кое-как выбились, на завтра осталось немного пшена, а чем будем кормить рабочих вечером и 29 неизвестно.

В технической столовой то же самое:

— Завтрак приготовили, а вот обед готовить почти не из чего, но сегодня еще как нибудь выйдем из положения, а завтра абсолютно не из чего готовить.

В чем же дело? — Оказывается, что на базе треста общепита буквально нет никаких продуктов, кроме муки. До сих пор заведующие столовыми выходили из положения, закупая на рынке или еще где нибудь продукты. Таким образом в столовой № 8 мясное блюдо было, если не каждый день, то через день. Другие продукты тоже были.

— Но на днях — рассказывают в столовой № 8, трест нам категорически запретил закупать продукты где либо, а бухгалтер треста Сабинин пригрозил судом и арестом, если мы будем расходовать на самозакупки больше 50 рублей в день.

Такие ли установки дал трест, или руководители столовых не допоняли чего нибудь — пока не выяснено, но факт остается — рабочие и инженерно-технический персонал ТЭЦ остаются сегодня голодные. А это, кроме того, что искажает политику партии и советской власти о бытовом обслуживании трудящихся, угрожает еще Энергострою своими последствиями.

Сейчас идет ударная работа по постройке дамбы, состояние напряженное — дамбу надо построить до вскрытия реки и придется перебрасывать всю рабочую силу с других участков на эту постройку, строители готовы бороться за дамбу, не считаясь ни с днями, ни с часами отдыха, а вместо того, чтобы максимально улучшить питание и обслуживание, их оставляют вовсе без обедов.

Мимо такого факта не должны пройти руководители Энергостроя и районные организации. Конкретные виновники должны ответить за головотяпство, граничащее с вредительством.

Якименко

Испытания по лыжам будут продлены до 10 апреля

На последней пятидневке Цинкстрой по-ударному включился в штурмовой двухнедельник. Военно-физкультурный работник тов. Свирин развернул большую раз'яснительную работу среди рабочих Цинкстроя. В результате 20 рабочих организованно явились на учебу на лыжах. 26 марта явилось на сдачу норм 30 человек. Такую же работу развернул вновь организованный коллектив физкультуры Сибстройпуть и также 25 человек явилось 26 марта на сдачу норм.

Но лыжная городская база в этот день была так перегружена (сдавали нормы около 100 человек), что этих рабочих не удалось обслужить лыжами. Во избежание того, чтобы рабочие этих организаций не остались неохваченными испытаниями устанавливается следующий порядок:

Цинкострой 30-го марта является на сдачу к 10 часам утра.

Сибстройпуть к 12 час. 20 мин.

Остальные организации, не имеющие своих лыж, являются на сдачу с 2-х и до 8 час. вечера.

Ввиду того, что многие организации включаются в сдачу испытаний с запозданием, прием испытаний на лыжных базах будет продолжен до 5-10 апреля.

Ник.

Зап. Сиб. отделение Союзкино, Кемеровская А-во.

К.т. Союзкино 29—30—31 марта	Худож. драма по роману Федина **Города и годы** В глав ролях: немецкий кино-артист Бернгард Гетцке, Ив Чуделев. Мичурина, Магарин и др.	Начало сеансов: 5—6-30—8—9-30 м, Касса с 3 час.
Кт. Рот Фронт. 29—30 марта	Художест. бытовая драма **Суд должен продолжаться**	Нач. сеансов 5—6-30—8—9-30 ч. Касса с 3 ч.
Клуб Энергостроя 29—30 марта	Заграничная комедия с уч. Пата и Паташона **Начало карьеры**	Начало сеансов: веч. 6-30—8—9-30 касса с 3 ч. дня.

Сибгосцирк 29—30 марта 1932 г.

Состоится ординарное представление в 3-х больших отделениях первая гастроль вновь прибывшей группы дрессированных лошадей дрессировщица Анна Южина Новая групповая дрессировка Продолжение гастролей.

1-й раз **КАРЛ НОРРИ**

(полет на голове) и много других номеров 30 марта **ДЕТСКИЙ УТРЕННИК** при участии вновь прибывших артистов и гастролеров, а так же дрессированных животных.

Начало в 2 часа дня: Касса открыта с 11 час. дня по уменьшенным ценам.

Начало вечерних представлений в 8-30. ч. вечера. Касса 3-х ч. д.

По коллективным заявкам скидка. **Дирекция.**

1-го апреля „ЗКС" Кемеровского педтехникума открывает 4-х месячные учительские КУРСЫ

Укомплектование идет за счет комсомольцев мобилизованных на педработу в счет „1500".

На кандидатские места принимаются заявления от комсомольцев. Образование 6-7 групп. Срок подачи заявлений 5 апреля. Командируемых просим захватить с собой постельные принадлежности.

Зав. ЗКС М. Уралов.

Всем просвещенцам Кемеровского района

„ЗКС" Кемеровского педтехникума доводит до сведения, (заочников и незаочников) что апрельский набор заочников на педвуз (Томск) и на пед техникум (Кемерово) заканчивается 15 апреля 1932 года.

Всем т.т. числящимся заочниками необходимо срочно сообщить в свой заочный сектор (педвуз—Томск. педтехникум—Кемерово) о том, желает он (заочник) оставаться дальше заочником или нет.

Лица, не подавшие заявок на перерегистрацию к 15-му апреля, будут исключены из состава заочников.

Ввиду высылки апрельскому набору 1 посылки в 1-х числах апреля, „ЗКС" просит всех т т. еще не подавших заявление, озаботиться скорейшей высылкой анкет по адресу: Кемерово, педтехникум, ЗКС.

Лица, желающие поступить на дошкольное отделение, должны подать свои заявления в Н-Сибирский педтехникум (ЗКС), или Свердловский педтехникум (ЗКС).

Избачи подают заявления и анкеты в ЗКС Черепановского педтехникума.

Учителя нац чуваш подают заявления в Чебоксарский педтехникум или педвуз. Срок приема во все вузы и техникумы, на все отделения заканчивается 15 апреля.

Со всеми справками обращаться Кемеровский ЗКС.

Примечание: Поименованных лиц просим выслать деньги.

Варакина К Т, Бабищева Ек. Ф, Соболева В Н Смирнова В М, Иванов А С, Алексеева А И, Тихонова К Б, Камешко А Ф, Червов Г А, Шлехтова П И, Гомрякова Е М, Штахтова В И, Выдрина Д А, Лазачева Е А, Грушевич А В.

И сообщить свои адреса: Узиков А А, Сергеев Н А, Некрасов П, Порщаев П Д

Зав. ЗКС М Уралов

Кемеровской геологоразведочной конторе КУЗБАССУГЛЯ **Требуются** токаря, оплата труда по расценкам.

Пианино или **рояль** хотя бы испорченный куплю, адресоваться Кемеровский руд. Красная горка барак № 53 настройщику Гореву.

Продаются дома в гор Кемерово обратиться Щетинкина 8 главная контора совхоза „Горняк"

Требуются столовые и сотенные или десятичные **весы** с гирями. Банковская улица заезжий дом № 8 спросить представителя Свинободтреста.

Внимание подписчики! На газету „Кузбасс" 31 марта последний день приема подписки спешите подписаться.

Горбюро союзпечати

В связи с ликвидацией Кемеровской конторы „Крайплодоовощь" просьба к организациям и учреждениям предъявить свои претензии к оплате до 7 апреля 1932 г После означенного срока претензии приниматься не будут.

Крайплодоовощь.

Приезжий мл. пожарный техник с 8 летним стажем предлагает свои услуги по заведыванию пожарной охраной города, рудника, завода, стройобъединения, участка или района жел. дороги.

За неимением этих мест могу занять должность счетовода. С предл обращ. Барнаульская ул. д. № 12 Тюрикову В И.

Главная контора совхоза 47 „Горняк" переезжает в дер. Березово ТРЕБУЮТСЯ **бухгалтера** делопроизводитель, оплата по соглашению. Обратиться к представителю главной конторы совхоза 47 „Горняк" Кемерово Щетинкина № 8

Утеряны и похищ. документы

Буянов В Е бюллетень и воинск кн.—Иванов П Ф профбил союза химик и расч книж.—Зав'ява Е Т профф союза нарпит.—Никифоров П Н воен кн, профф союза горняк и спр о работе.

Свинпников Г В воен кн.—Гайфулин С профф, спр о работе и 3 паев кн Гайфулиных.—Антаненко А С семей удост лич.—Черепанова М И удост лич.—Волокитин А М удост лич.—Трилобов С Р 2 паев кн.—Тугачев М Г семей удост личн.—Енченко А А 2 кв на внес аванса, паев кн и пропуск на химзавод.

Считать недействит.

План работ

Тройки по борьбе с наводнением в городской черте г. Кемерово и его района, составлен на основании обязательного постановления горсовета.

№№ п. п.	Содержание работы и распоряжений	На кого возложено на персональ. выпол. работ
1	При больших половодьях в городе затопляются нижеследующие места: а) за Искитимкой всю почти деревушку, лесной склад Лесхоза и живущих по р. Искитимке вплоть до паровой мельницы, а так же и по Советской ул. до быв. Военкомата. б) населенный пункт Химзавода, нижняя часть раб. колонии, лесопильный завод, лесной склад левого берега Кемерово вниз по реке по Подгорному переулку и лесной склад Сибугля (на пр берегу реки Томи).	
2	Предупредить проживающих граждан и госучреждения в районах, подвергающихся затоплению о своевременной вывозке имущества, стройматериалов, скота и продуктов.	Поруч. Нач. милиции тов. Окулову и на пр. берегу уч. инспектору милиции.
3	Выселение граждан из затопляемых мест производится по заранее составленному плану. Составляются списки по группам и назначается старш. из среды их, которому и вручается этот список на случай выселения и с указанием места куда выселять.	Тов. Окулову. На правом берегу уч. инспектору.
4	Для выселения граждан из затопляемых мест отводятся все клубы, театры и школы. Школа № 9, 7 и 3, школа ФЗУ химзавода и помещение около горсовета педагогический техникум. Предупредить указанные организации о своевременном освобождении их. Для подвозки имущества граждан из затопляемых мест мобилизуются следующия обозы:	
5	Трудколония . . . . . 15 подвод Комтрест . . . . . 30 „ Коксохимкомбинат . . . . . 30 „ Союзтранс. . . . . 20 „ Кузбассжилстрой . . . . . 20 „	Проследить т. Окулову.
	Указанным организациями устанавливаются следующие обязательства, очередь дежурства на своих предприятиях: Трудколония . . . . . 10/IV-15, 20, 25. Комтрест . . . . . 11/IV-16, 21, 26. Коксохимкомбинат . . . 12/IV-17, 22, 27. Союзтранс. . . . . 13/IV-18, 23, 28. Кузбассжилстрой . . . . 14/IV-19, 24, 29.	
6	ЦРК обеспечить хлебом выселенных из затопленных мест граждан	Отв. возлагается на Кулагина и Дегтяренко.
7	Гормилиции и пожарн. охране взять на учет все спасательные средства, как-то: лодки моторные, багры, канаты, троссы и т. п.	Т.т. Окулову и Стручалину.
8	Организовать отряды спасения на водах из числа членов ОСВОД, физкультуры — ОСО и желающих принять участие	Смолянинову срок не позднее 10 апреля.
9	Красному кресту организовать отряд скорой помощи и установить дежурство в городе при больнице и на химзаводе	
10	Организовать [illegible] уполномоченных по выполнению плана [illegible] химзаводу и по жарной охране, по пр[illegible]регу уполномоченный Кемеровской ми[illegible]по левому берегу уч. инспектор.	
11	Организовать из воинских [illegible] команду подрывников, разрешить этот [illegible] нач. гарнизона относительно приобрет[illegible] взрывчатых веществ.	Командир сапер. взвода тов. Варм.
12	Создать штаб по наводнению во главе нач. гор. милиции т. Окулова, представ. воинских частей и пожарн. охраны.	В[illegible]ется на тов. Окулова.
13	Установить суточные дежурства в здании горсовета с 10 апреля, а если потребуется по условиям времени раньше то дежурство должно быть установлено своевременно.	Возлагается [illegible] Окулова
14	К дежурству привлекаются: милиция, пожарн. охрана, воинские части и ОСВОД, которые и выделяют своих представит.	
15	Штаб ведет графическую диаграмму в прохождении вод и сообщает об этом тройке не менее 3-х раз в сутки.	
16	Обязать наблюдения речной станции тов. . . . давать сведения штабу по наводнению четыре раза в сутки, т. е. через каждые 6 часов.	Обязать товарища . . . . . давать сведения с 8/IV.
17	Связаться с Кузнецким районом на случай подвижки льда по прибыли воды. Предложить, чтобы телеграфно сообщали Кемеровскому горсовету.	Не позднее 10/IV.
18	Установить сигнализацию через посредство гудков химзавода при угрожающих бедствиях пять коротких отрывистых свистков и при первоначальной подвижке льда три гудка.	Увязать с тройкой химзавода тов. Окулову не позднее 10/IV.
19	С разрушением льда у берегов реки запретить проезд и проход через реку Томь.	Тов. Окулову.
20	Горздраву иметь ввиду свободных коек на случай стихии.	
21	Горкомхозу произвести чистку льда из под мостов на реке Искитимке, по дороге дер. Плешки и трудколонии против своих карьеров. Рабочих привлечь из трудколонии.	Тов. Щербаков.
22	Указанным товарищам явиться 2 апреля в управление РК милиции, комната № 10 и сообщить, что сделано согласно указаний в плане и в будущем через каждые 5 дней являться в тройку с докладами о ходе подготовок.	

Тройка по борьбе с наводнением.

РАИЛИТ № 3158. Заказ № 89 Тираж 11.500.

Кемеровская Типография Сибполиграфтреста № 8