ПРОЛЕТАРИИ ВСЕХ СТРАН, СОЕДИНЯЙТЕСЬ!

# КУЗБАСС

ЕЖЕДНЕВНАЯ ГАЗЕТА
Кемеровского горкома ВКП(б), горисполкома и горпрофсовета г. Кемерово, Береговой п. № 6

24 МАРТА 1932 г.
№ 70—(2748)

# ВЫШЕ ПОДНЯТЬ КАЧЕСТВО МАРКСИСТСКО-ЛЕНИНСКОГО ВОСПИТАНИЯ В ПАРТГРУППАХ,

## всемерно усиливая их борьбу за производственные показатели

### Партгруппа 68 бригады показывает образцы перестройки партработы

В связи с об'явленным горкомом партии двухдекадником смотра перестройки партработы в бригадах, на страницах нашей газеты выступало уже много коммунистов и партгрупп, которые рассказывали как они перестроили работу в бригадах и каковы у них сейчас, в результате перестройки, производственные показатели.

Наша партгруппа 68 бригады Волковского пласта также решила рассказать о том, какую работу она ведет в бригаде и с какими показателями выходит бригада в штурме за выполнение мартовского задания.

Мы начнем не с того как мы перестроили партийную работу, а сначала расскажем какие у нас имеются производственные достижения.

В нашей бригаде имеется пять смен. Показатели смены Шарифулина за три пятидневки таковы: **задание по добыче угля выполнено на 169,3 процента, 15 процентов с'экономлено на лесе и 10 процентов, на динамите.** Зольность в смене не превышает плановой.

Смена Фарахутдинова за три пятидневки марта [illegible] задание по угледобыче выполнила на 113,3 проц., 11 проц. с'экономлено на лесоматериале и пять процентов с'экономлено на динамите. Смена отличается особенно тем, что она ежедневно больше всех смен отбирает породы, имеет плановую зольность.

Смена Шайдулина план добычи угля **за три пятидневки выполнила на 115 проц.**, на лесе с'экономила два процента, остальные показатели у смены еще не выведены.

Смена Галимова за три пятидневки марта задание по добыче угля **выполнила на 108,7 процентов.** Смена также имеет хорошие и качественные показатели.

С такими показателями мы идем в штурме за выдачу 51 тысячи тонн угля в марте.

Теперь мы хочем рассказать каким путем добились этого.

Каждого коммуниста, работающего в бригаде, наша партгруппа прикрепила к определенному участку работы. Коммунист Галимов в нашей бригаде несет ответственность за состояние вентиляции. Недавно мы заслушивали отчет этого коммуниста на партгруппе. Галимов нам рассказал, что воздуха в забоях вполне достаточно, вентиляторы в наших забоях есть, работают они бесперебойно. Были случаи когда вентилятор заваливало породой. Об этом Галимов ставил сейчас-же в известность администрацию пласта, со стороны которой принимались меры.

Отдельные вентиляционные десятники зачастую к своей работе относились спустя рукава. Производя замер газа в забое, они ограничивались только тем, что заносили на доску процент газа и требовали прекратить работу в забое. Но достаточно было навесить трубы и газ вышел-бы из забоя. Этого делать десятники никак не хотели. Галимов же с этим боролся и были случаи, что после того как вентиляционный десятник замерял газ говорил, что работать в забое нельзя Галимов принимал меры, навешивал трубы и бригада продолжала работать.

Одно время в бригаде был недостаток в том, что отдельные смены оставляли забой некрепленным. За качество крепления забоев в нашей бригаде несет ответственность коммунист Фарахутдинов. Заслушав его сообщение на партгруппе, мы ему предложили обратить на это самое серьезное внимание, осудили смену Шарафулина за то, что она оставляет забой в беспорядке **и потребовали от коммунистов, работающих в смене, соблюдать паспорт забоя.** Сейчас этого недостатка в нашей бригаде нет.

У нас наладилось с организацией труда в бригаде. После того как нам был выделен коммунист Закиров и когда все коммунисты партгруппы взялись за эту работу, то мы изжили один из основных недостатков — неправильное распределение рабочей силы. Сейчас у нас в сменах каждый рабочий работает по своей квалификации.

На бригадном собрании нами были проработаны решения 17-ой партконференции и положены в основу нашей работы.

Мы считаем, что мартовское задание нашей бригадой будет выполнено и никакие препятствия не могут помешать нам.

Партгруппа: **Шайдулин, Галимов, Закиров, Шарафулин, Мухамет, Салимов**

## НЕ ОТСТУПАТЬ В БОРЬБЕ ЗА ПРИСВОЕНИЕ „ИМЕНИ 17-й ПАРТКОНФЕРЕНЦИИ“

**На участках рудника за 22 марта снова произошло снижение добычи, а отсюда суточное задание рудником выполнено на 90,3 процента, или выдано „на гора“ 1544 тонны угля, т. е. против 21 марта меньше на 98 тонн.**

*Кемеровский за 22 марта план выполнил на 105,2 проц. выдав 537 тонн.*

**Подтянулись бригады угольщиков Владимировского пласта, за 22-е угля с пласта выдано 275 тонн, что составляет 98,5 проц. к плану.**

**Волковский пласт суточное задание выполнил на 86,6 проц., выдав 208 тонн.**

*По Центральной шахте всего выдано угля 1020 тонн, или задание выполнено на 99,1 процента.*

**Против 21 марта Диагональная снизила свою добычу. По шахте выдано 334 тонны угля, или 87,2 процента.**

**Еще меньше за 22-марта дала шахта „Пионер“, план ею выполнен только на 64,1 процента или выдано 190 тонн угля.**

## Совещание хозрасчетных бригад

МОСКВА. На всесоюзном совещании хозрасчетных бригад с докладом об итогах работы хозрасчетных бригад и их роли в выполнении плана 1932 года выступил т. Сегал.

Со времени специального постановления ВЦСПС и ВСНХ—движение хозрасчетных бригад с большой быстротой приобретает массовый характер. В любой отрасли промышленности, в любом производстве мы имеем десятки, сотни хозрасчетных бригад, показывающих исключительные образцы выполнения промфинпланов.

Тов. Сегал приводит чрезвычайно интересные примеры блестящей героической работы хозрасчетных бригад по целому ряду отраслей промышленности. Бригада Попова на Верхнеисетском заводе с момента перехода на хозрасчет все время перевыполняет свой план. За 6 месяцев своей работы бригада добилась экономии в 17.762 рубля.

Хозрасчетная бригада Попова на заводе Кирова в январе выполнила месячное задание на 175 проц. и снизила себестоимость на 33 проц. Бригада совершенно устранила брак, простой и прогулы.

Таких героических примеров работы хозрасчетных бригад имеются тысячи. Эти результаты достигаются правильной расстановкой сил в бригаде, ликвидацией обезлички инструмента и оборудования, уплотнением рабочего дня и настойчивой, практической реализацией шести указаний т. Сталина.

Однако, быстрый количественный рост хозрасчетных бригад не всюду сопровождается качественным их укреплением. Массовое движение за хозрасчет, за экономию и внутрипромышленное накопление идущее снизу не подхватывается, не закрепляется необходимыми мероприятиями к осуществлению хозрасчета со стороны хозяйственников.

Одной из причин качественного отставания хозрасчетных бригад является отсутствие конкретного руководства бригадами со стороны хозяйственных и профсоюзных организаций. Хозорганы должны обеспечить своевременную постановку учета материалов, должны обеспечить своевременное доведение до бригады за 5 дней до начала нового месяца наряда-задания с конкретными показателями, сроками выпуска продукции, нормы, расценки, количества потребных рабочих и норм инструментов. В конкретной борьбе за снижение себестоимости администрация цеха должна обеспечить и оперативную калькуляцию изделий или отдельных деталей.

Профсоюзные организации должны обеспечить выдвижение встречных показателей со стороны бригад.

**Основным планом хозрасчетной бригады должен стать бригадный техпромфинплан.** Техпромфинплан—база, на основе которой действительно можем укрепить движение хозрасчетных бригад и поднять их качество.

Тов. Сегал обращает особое внимание совещания на изучение опыта внедрения системы учета по методу графической калькуляции, как наиболее целесообразного и доступного метода учета работы хозрасчетных бригад.

**Ударник электростанции химзавода тов. Верхуша. Выполняет свое производственное задание на 100 процентов.**

## КОГДА МЕХАНИЗМЫ РАБОТАЮТ БЕЗ ПЕРЕБОЯ КЕМЕРОВСКИЙ ВЫПОЛНЯЕТ ЗАДАНИЕ НА 115

### Но стоит только электрикам и слесарям ослабить внимание к предупредительному ремонту—пласт снижает добычу

### Неужели электрики и слесаря допустят срыв плана?

Бригады угольщиков Кемпласта напрягают все силы, чтобы в штурме за мартовское задание в 51 тысячу тонн угля выйти с победой.

Но нельзя сказать этого про электроотдел. В самое горячее время электрики начали о носится к работе с прохладцем. Электромонтеры не проверяют работу на своем участке. О предупредительном ремонте говорить не приходится. Электрик является только по вызову, а чтобы пойти и проверить, хотя бы, в каком состоянии находится электросеть этого из них абсолютное большинство не делает.

Не лучше дело обстоит и со слесарями, они также забыли о предупредительном ремонте. Слесаря также являются только по вызову исправить какой нибудь сорвавшийся болт или что нибудь другое. **Раз нет предупредительного ремонта, то у нас зачастую из-за незначительной поломки механизмов создается затяжной характер ремонта, а этим самым срывается добыча угля в бригадах.**

20 марта в моей смене первой рабкоровской бригады работа сорвалась по вине электроотдела. 21 марта мы тоже не могли работать как надо. Дорештаков и конвейера нельзя было дотронуться, так как они находились под сильным током. Вызванный электрик пришел в забой только в конце смены. Поэтому мы за 21 марта выдали 13 вагонов угля и закрепили 4 круга на 2,20 м., т. е. свое задание **мы выполнили на 110 проц.**

Электрики и слесаря не только не должны мешать нам выполнять штурмовое задание, но и сами должны принять участие в штурме путем повседневного тщательного осмотра всех механизмов и своевременного их ремонта.

**Бокршин.**

### Лебедка в 13 бригаде установлена

Наша 13 рабкоровская бригада считается одной из лучших бригад Кемпласта. Мы поддерживали честь нашей бригады и ежедневным перевыполнением производственного задания отвоевали себе место в передовых колоннах, ведущих штурм за выполнение мартовского задания.

В середине марта, т. е. в решающие дни штурма наша бригада стала работать на верхних уступах. В связи с этим доставка леса в наши забои была крайне затруднена. Мы на нее тратили больше времени, чем на работу по углю, а это привело нас к тому, что мы изо-дня в день не выполняли задание.

Это положение было для нас особенно невыносимо. Наш пласт дерется за выдачу 51 тыс. тонн угля в марте и за присвоение ему звания имени 17 партконференции, а мы в этом штурме стали отставать от других бригад. Кроме затруднения с лесодоставкой у нас появилось новое несчастье—в лаве стал скапливаться газ. В силу этого наша бригада несколько смен не работала в своем забое, ее перебрасывали в другие забои.

Выравнять фронт своей добычи мы могли только при условии если в нашу бригаду лес стал бы даваться лебедкой.

Мы стали настойчиво требовать установления лебедки в нашей бригаде, но к сожалению руководство нашего пласта обладает чрезвычайной неповоротливостью. Наше требование было выполнено только через несколько дней, тогда как установка лебедки не заняла бы и одного дня. Сейчас лебедка установлена, но мы пока временно работаем на нижних уступах и лебедка у нас не загружена. С переходом на верхние уступы, который будет не сегодня-завтра, лебедка будет загружена полностью и бригада возьмет прежние темпы в штурме за выдачу 51 тысячи тонн угля.

**Кемеров.**

## В БОЕВОЙ ГОТОВНОСТИ ВСТРЕТИТЬ РАЗЛИВ ВЕСЕННИХ ВОД

### Центральная еще не готова к борьбе с весенними водами. Отремонтированные насосы не имеют рукавов

### Наружные трещины не забучены

В условиях Кемеровского рудника разлив весенних вод представляет большую угрозу для шахт. Если своевременно не подготовиться к борьбе с весенними водами добыча по шахтам будет сорвана.

Как же готовятся шахты к предотвращению этой угрозы? 22 марта на заседании шахтового комитета Центральной шахты был заслушан доклад тройки по борьбе с весенними водами на территории шахты.

Из доклада тов. Нестерова, отвечающего за подготовку к борьбе с водами выяснилось, что дело обстоит весьма неблагополучно. На поделку лодок, щитов, рам для насосов и др. было забронировано 20 ящиков гвоздей. Из этой брони на-сегодняшний день осталось только семь ящиков, так что на развернувшиеся работы по поделке щитов этого количества гвоздей нехватает—работа срывается.

Затянулась поделка сплоток. На сегодняшний день имеется заготовленных только 500 щитов. этого количества недостаточно, т. к потребность в них в два раза больше. Изготовленные щиты до сих пор еще не развезены на те места, где они должны быть поставлены. Коммунальный отдел рудника совершенно отказался дать лошадей, считая, что эта работа не спешная.

Наружные трещины ходка № 18 до сих пор не забучены. На затопляемых местах, как например, около ходков 10 и 13 двенадцатого шурфа южной шахты и около раскомандировки не проведена телефонная сеть.

Лучше обстоит дело с насосами Ударниками ЭМО насосы изготовлены к сроку. Тоже самое не стречается задержки по изготовлению насоса со стороны механического завода. Но беда в том, что *не у всех насосов имеются рукава.* Нехватает 60 метров рукавов на два с половиной дюйма. К изысканию этих рукавов ничего не предпринимается.

В своем решении шахтовый комитет еще раз потребовал ускорить подготовку со стороны шахтоуправления к борьбе с весенними водами.

Чтобы не повторилось прошлогодней ошибки и не была бы сорвана добыча, отдел снабжения должен изыскать недостающиеся рукава к насосам.

Со стороны электроотдела также должны быть приняты меры к своевременной проводке электросети к телефонизации на затопляемые участки.

*Грекша*

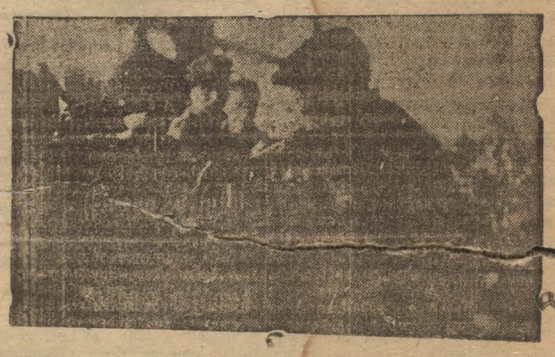

**Тов. Бронников — ударник мехзавода, добился выполнения своего производственного задания на 189 процентов в январе на 168 процентов в феврале. На снимке тов. Бронников.**

## ВЫПОЛНЯТЬ ДИРЕКТИВЫ ГОРКОМА ПАРТИИ НА КОКСОСТРОЕ НЕ ТОРОПЯТСЯ

### Было записано: „Переход на хозрасчет должен дать коренной перелом в качественных и количественных показателях стройплана“

### Это решение на участках не выполнено

На участках строительства коксового завода сейчас об'явлен двухмесячный рабкоровский поход. Поход об'явлен с целью ликвидации прорыва по выполнению стройфинплана.

Постройком и партколлектив все внимание соревнующихся бригад в рабкоровском походе сосредоточили на качественных и количественных показателях бригад. Лучшим бригадам, которые в процессе своей работы покажут правильную организацию труда, будут работать без простоев и брака и снизят себестоимость будет выдана премия в пять тысяч рублей.

Работающие бригады на участках включились в об'явленный поход.

Председатель ПС **Старостин.**

Зав. отделом экономики труда **Попов.**

### Дайте расценки бригаде каменщиц Савельевой

На бутовой кладке галлерей на третьем участке до сих пор не могут урегулировать вопрос с расстановкой рабочей силы и расценками. Перекомплект рабочих в некоторых бригадах не дает возможности развернуть работы на полный ход. Женская бригада каменщиков Савельевой, работающая на бутовой кладке до сих пор не имеет расценок. Кроме того, работает бригада в неудобном месте, в тесноте и поэтому не может добиться нужных темпов.

### Отсутствие камня и песка срывает бутовую кладку туннеля

На втором участке на бутовой кладке туннеля работают три группы каменщиков в количестве 22 человек, должно же работать на туннеле 80 рабочих. По заданию 22 рабочих должны выложить 100 кубометров камня, но ими выложено только 31,72 кубометра.

Недовыполнение об'ясняется тем, что бригады не имеют под руками нужного материала: камня, песка. На площадке камень и песок есть, но не подвезены к месту работы. Для переброски материалов конный двор неаккуратно дает лошадей и это усугубляет положение.

## КОЛХОЗНИКИ „ВПЕРЕД К СОЦИАЛИЗМУ“ ГОТОВЫ К ВЫЕЗДУ В ПОЛЕ

### Лучшие образцы работы показывают комсомольцы колхоза

### Пример В-Томской ячейки необходимо передать всем ячейкам района

Колхозная ячейка КСМ «Вперед к социализму» В-Томского сельсовета борется за первенство получения союзного билета.

По сбору семфондов создано 9 бригад из комсомольцев, эти бригады за период своей работы собрали 1000 кг. различных культур. Имеются две буксирные бригады, бригадир одной из них тов. Воняшкин, хорошо наладил контроль. Денисов член бригады тов. Воняшкина путем раз'яснительной работы среди населения собрал 130 кг зерна, Клененков 100 кг и такие показатели имеют ряд комсомольцев.

Инвентарь отремонтирован полностью, семена отсортированы, приступлено к протравливанию. Составлен производственный план посева. Все колхозники разбиты на бригады с прикреплением тягловой силы и инвентаря. План развития парникового хозяйства выполняется успешно.

Для полной ликвидации обезлички в отдельных отраслях хозяйства прикреплены комсомольцы.

Каждый комсомолец ячейки имеет конкретное обязательство. Например: член ВЛКСМ Холодок обязался по единоличному сектору в 1-м районе собрать излишки семян. Доносаев собирает семена во 2-м районе. Секретарь ячейки КСМ Салагайкин выделен ответственным за сбор всех культур.

Ведя успешно подготовку к весне колхозники совместно с комсомольской ячейкой ведут борьбу за выполнение финплана. Созданная бригада ударно ведет эту работу. План выполнен на 90 процентов, невыполнение 10 процентов главным образом падает на единоличные хозяйства уехавших на производство.

Марксистско-ленинское воспитание в ячейке проходит удовлетворительно. Соревнуются с Кемеровской ячейкой на лучшее проведение полит-занятий. Пионерский отряд (60 человек) также включился в борьбу за посевную. Обязались среди пионеров собрать 80 кг овса и 80 кг пшеницы.

Селькоровская бригада:
**Салагайкин, Казанцев, Холодок, Кулигин, Логинов, Туманов, Шпанова и Губасова**

## ОТКРЫЛАСЬ ГОРКОНФЕРЕНЦИЯ ПРОФСОЮЗОВ

Вчера в 6 часов вечера вступительным словом тов. Шахновича открылась вторая городская конференция профсоюзов.

В президиум избраны т.т. Михалев, (Крайсовпроф), Шахнович, Новаковский, Бирюков, Котов, Петров, Александров, Новаковская, Голубчик, Яновский, Бетров, Ездаков, Занегин, Головацкий (ЦШ), Удодов (ТЭЦ), Нагорный, Кротов, Соколовский, Попов (ударник ЦШ), Фокин (ударник ДШ), Чернобров (ударник Кирзавода), Бязиков (ударник мехзавода), Толстов (ударник ТЭЦ), Алиткина (ударн. Коксостроя), Паршаев (ударник химзавода), Бородушкин (ударник Кузбасстроя), Бровкин (ударник Цинкстроя), Зубрицкий (ударник—инженер.), Зданович (ударник—врач).

В почетный президиум избраны т.т. Сталин, Молотов, Орджоникидзе, Ворошилов, Блюхер, Калинин, Каганович, Шверник, Эйхе, Грядинский, Кроловецкий.

Конференция послала приветственные телеграммы Центральному комитету партии, ВЦСПС, Крайкому партии и Крайсовпрофу.

Ударники 1-й смены Центральной шахты в честь конференции выдали „на гора“ 130 проц. задания.

С приветствиями выступили т.т. Бирюков (горком ВКП(б) и горсовет), Занегин (Красная армия), ударники рудника, ТЭЦ и др.

Ударникам — угольщикам Центральной шахты, перевыполнившим квартальное задание вручено переходящее знамя горпрофсовета.

Докладом тов. Михалева (Крайсовпроф) вечернее заседание кончилось.

*(Сегодня утреннее заседание откроется в 10 часов утра).*

## В СОРЕВНОВАНИИ ЗА ЗДОРОВЫЙ ТРАНСПОРТ ПУТЕВЫЕ ОТСТАЮТ ОТ ПАРОВОЗНИКОВ

### Стрелочники не несут ответственности за свой участок работы

### Бригада Винского обязуется не сдавать состава незаконченным

**22 марта на станции Кемерово бригады, работающие на выгрузке и на путях, обсуждали полумесячные итоги об'явленного соревнования в работе.**

**На совещании бригады путевых рабочих Коваленко было установлено, что на заваленных коксом призаводских путях происходили частые поломки паровозов, а это вызывало простой в работе всей станции. Безобразное отношение клиентуры к выгрузке грузов задерживало вагоны и отражалось на выполнении плана по перевозке грузов.**

**Для того, чтобы работа бригады двигалась успешно на совещании постановили для обсуждения производственных вопросов собирать совещания бригады через каждые три дежурства.**

**Поручено было треугольнику станции на ближайшем производственном совещании Коксостроя поставить вопрос об обеспечении комбинатом безопасного движения поездов на химзаводских путях.**

**Дежурным по станции давать точные распоряжения по формированию поездов и следить за стрелками в смысле чистоты, заставив стрелочников аккуратнее относиться к своей работе.**

**Укрепить спаренную бригаду составителя и машиниста.**

**Добиться полного хозрасчета маневровых средств.**

**Вторая бригада путевых рабочих Винского, обсуждая итоги соревнования и недостатки, которые мешают бригаде работать нормально, вынесла ряд решений, выполнение которых даст бригаде перевыполнить производственное задание.**

**Бригада Винского требует от весовщиков,** *чтобы они правильно и своевременно размечали вагоны.* **Бригада в свою очередь обязуется подавать вагоны своевременно, не сдавать состава незаконченным, содержать стрелки в чистоте и исправности. Не отправлять маршрутный груз вне маршрутов. По мере надобности производить производственное совещание. Бригада пред'являет требование о своевременной разгрузке грузов и неисправным грузополучателям, как например Сибстройпуть, Коксострой и другие.**

*Коваленко, Сычев, Винский, Коврижных, Беспоясов, Рябов, Лозовский, Сметанюк, Сурищук.*

Лучший ударник мехцеха химзавода Губзас.

На площадке ТЭЦ под снегом „похоронена" большая куча металлических частей. „Порядок" их хранения говорит о том, что они не нужны строительству и их надо использовать более рационально.

# ЗАВТРА ПЕРВЫЙ ДЕНЬ ОБМЕНА КОМСОМОЛЬСКИХ БИЛЕТОВ

## Новый союзный билет—это путевка на ударную работу в борьбе за выполнение планов 1932 года

В речи, посвященной обмену комсомольского билета тов. Косарев сказ л, что:

— Обмен комсомольского билета нужно использовать так, чтобы еще больше повысить классовую боеспособность наших рядов, еще больше повысить политическую активность каждого комсомольца в социалистическом строительстве".

Комсомольская организация Кемерово выполняет эту задачу. В период подготовительной кампании возрасла активность комсомольцев в производстве и общественно-политической жизни. В подготовительный период в работу комсомольской организации привлечены бывшие «мертвые души», которые сейчас берут на себя обязательства по выполнению промфинплана.

Мы имеем на строительстве Кемеровской ТЭЦ ряд бригад, которые к обмену комсомольского билета показывают действительные образцы большевистской работы. Если бригада Булынина на первое февраля имела выполнение своей финплана на 110 процентов,то на 1-е марта она повысила до 134 процентов. Бригада Бельченко выполнила свой план на 115 процентов.

На Кузбассжилстрое организовано четыре хозрасчетных бригады, создано 38 комсомольских групп.

Мы имеем улучшения в работе по охвату комсомольцев—новичков и «старичков» марксистско-ленинским воспитанием, по повышению качества учебы, успеваемости комсомольцев. Примером этого может служить коллектив Энергостроя. Если на проведении первого политбоя у него «убитых» комсомольцев (давших неверные ответы) мы имеем 34 процента от общего числа комсомольцев участников политбоя, то во второй раз (политбой ТЭЦ—Кузбасстрой), «убитых» было только 19 процентов.

Но в подготовке к обмену мы имеем случаи—попытки отдельных ячеек превратить обмен билета в чистку союзных рядов путем обсуждения списков комсомольцев с заключением:—билет «дать или не дать». (ячейка ФЗС и первого участка ТЭЦ).

Мы имеем и такие факты когда отдельные ячейки коллектива мехзавода механически подошли к этой сугубо-политической кампании, когда ячейки отделываются лишь составлением списков на комсомольцев.

Но в основном по району кампания по подготовке к обмену билета шла политически верно, под лозунгом: Драться за промфинплан,—драться за комсомольский билет.

Завтра лучшие ячейки коллективов и комитетов города будут обменивать комсомольские билеты.

Обмен билета будет производиться одновременно на ТЭЦ, Кемруднике, Коксохимкомбинате, Кузбассжилстрое.

**Ив. Колычев.**

### Ударной работой на производстве доказываем свою готовность к обмену билета

Комсомол Кемеровской ТЭЦ в подготовку к обмену комсомольского билета сверх рабочих часов на строительстве отработал в вечерние смены на укладке камня на дамбу 150 трудодней.

В борьбе с простоями вагонов комсомольскими бригадами выгружено вне урочное время 9 вагонов цемента, 4 вагона сена, 7 вагонов гравия.

Организовано 26 групп.

В партию передано 6 лучших комсомольцев.

Секретарь коллектива ВЛКСМ ТЭЦ

**Коврягин.**

### Рапорт комсомола Кузбассжилстроя

Всего комсомольцев в коллективе числится 493 человека. Собрано членских взносов 221 р. 9 к.

В период подготовки к обмену организовано вновь четыре хозрасчетных молодежных бригад. Комсомольцами взято 34 обязательства, пять из которых уже выполнены. Организовано 38 комсомольских групп.

Марксистско-ленинским воспитанием охвачено 320 человек.

**Дыдевич.**

### Рапорт ячейки второго участка ЭТЦ

В нашей ячейке до подготовки к обмену билетов было ударников 27 человек, сейчас 42 человека. Молодежных бригад была одна, в период подготовки к обмену билетов организована новая бригада. Выполнение задания стройфинплана бригадами было 109 проц., сейчас 135 проц.

По борьбе с обезличкой на механизмах мы проделали следующее: дали паспорта механизмам, прикрепив к ним для работы комсомольца. Политучебой охвачено комсомольцев 96,5 процента.

В партию передано 6 человек.

**Бондаренко.**

25-го марта в 6 часов вечера, в кабинете председателя горсовета

СОЗЫВАЕТСЯ

**РАСШИРЕННОЕ ЗАСЕДАНИЕ ГОРКОМСОДА**

С ПОВЕСТКОЙ ДНЯ:

1. Доклады с мест о проводимых мероприятиях по мобилизации средств в 1 квартале (коксо-химкомбинат, мехзавод, Кемрудник, Мосстрой, Цинкстрой).
2. Результаты обследования работы Кузбасстроя.
3. Премирование сельсоветов за мобилиз. средств I квартала.
4. Текущие дела.

Присутствие членов горкомсода—обязательно.

Приглашается весь финансовый актив, представители фабкомов и ячеек ВКП(б) и ВЛКСМ.

**Горкомсод.**

# ИСПОЛЬЗУЙТЕ НАШ ОПЫТ

## Добиваясь повышения квалификаций путем шефства кадровика над новым рабочим, наша бригада на 129 процентов выполняет задание

### И на 39 копеек имеет снижение себестоимости тонны угля

Начиная с октября 31 года моя смена 53 бригады Волковского пласта выполняет и перевыполняет свое задание по угледобыче. С 15 января наша бригада перешла на хозрасчет. За февраль плановое задание по угледобыче мы выполнили на 129 процентов.

Переход на хозрасчет отразился не только на количественном выполнении плана, но имеем мы достижения и по снижению себестоимости. **По плану себестоимость тонны угля в нашей бригаде была установлена в 2 р. 15 коп., мы же ее довели только до 1 р. 76 коп.**

Видя на примере лучших бригад Кемеровского пласта, что они путем правильной организации труда добились значительно лучших успехов, чем другие бригады, мы также в своей бригаде повели работу за правильный труд. Каждый член бригады получил определенную работу и отвечал за нее перед всей бригадой. Мы добились что у нас не стало простоев рабочих. **Если для отгребщика в начале смены нет работы то он таскает лес, а крепильщик его готовит и заделывает. В бригаде у нас крепкая трудовая дисциплина.**

Изживать недостатки быстро нам помогает то, что мы вскоре после возникновения их созываем сменные совещания, на которых обсуждаем и делимся мнениями как их устранить. На совещаниях обсуждаем и сменно встречные планы. Успех нашей смены зависит еще и от того, что мы проводим индивидуально производственное шефство кадровика над новым рабочим. Повышение квалификации рабочих и дает нам перевыполнять плановое задание.

**Я как сменный бригадир первый в смене взялся за осуществление шефства. В мою смену попал новый рабочий Громеков, который вначале работал отгребщиком. Мы заключили с ним договор шефства, я рассказал и показал ему все что знал сам и сейчас Громеков работает забойщиком.** С рабочим Богач, который вначале у нас работал отгребщиком я тоже заключил договор. Богач сейчас работает уже крепильщиком. Я уверен, что они оба в практической работе еще больше укрепят свои знания.

**Бригадир Пришенко**

# „Я САМОСТОЯТЕЛЬНО РАБОТАЮ МАШИНИСТОМ ВРУБОВОЙ СИСКОЛ"

На поднятую в начале декабря газетой „Кузбасс" кампанию шефства кадровика над новым рабочим первыми откликнулись машинисты 12 бригады. Я в то время тоже работал в 12 бригаде и выразил желание поднять свою квалификацию.

С машинистом, работающим на машине „Джефри", я заключил договор об индивидуально производственном шефстве.

**Тов. Лапин сначала стал меня знакомить с машиной, со всеми ее частями и взаимоотношениями между ними. Показал как надо делать подкалку как загонять бар, познакомил с лебедкой и ее работой и с правилами крепления. Руководством тов. Лапина я пользовался только в течении одного месяца.**

ся и приобретать практическое знание, но меня нашли нужным перевести на другую работу.

С тов. Лапиным я работал как помощник машиниста, **сейчас же я работаю самостоятельно машинистом врубовой машины „Сиской".**

**Гаак**

# НЕОБХОДИМОСТЬ ВВЕСТИ В ШИХТУ УГЛИ ПИОНЕРСКОЙ ДОКАЗАНА

## Угольщики шахты обязуются довести зольность до стандартной

Шахтовый комитет и руководство шахты «Пионер» в связи с поставленной рабкорами химзавода задачей—дать первосортный металлургический кокс домнам Урала, принимает со своей стороны ряд мероприятий, обеспечивающих снижение зольности угля.

Признавая свои ошибки, о которых писала газета «Кузбасс», шахто управление совместно с шахтовым комитетом наметило конкретные мероприятия, обеспечивающие снижение зольности угля без больших затрат и в кратчайшее время. Остановимся на этих мероприятиях несколько подробнее. **Решено провести чистку всех параллельных (в том числе и разрезных) южного крыла первого пласта, от мусора (породы и щепы).**

Уступы № 3—4 выше 3-й параллельной южного крыла рассечены к выемке с запроектированной мощностью в 2,20 метр., при чем 0,60 метр. составляет порода—глинистый сланец, который выбирается вместе с углем и сильно его загрязняет.

С 20 марта выемка этой породы больше не производится. Дальше, выемку уступов ниже 2-ой параллельной второго пласта, где обрушивается кровля шириной 0,11 мет. будут производить только при одновременном закреплении кровли при помощи затяжек.

Рабкоры химзавода требуют от рабочих ударников шахты «Пионер» установления рабкоровского контроля над исполнением вышеуказанных мероприятий.

**Белянов.**

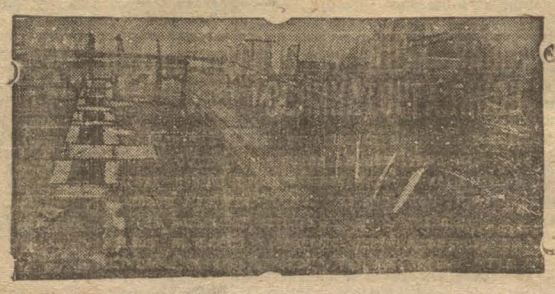

Механический цех включился за досрочное изготовление копра Анжерки. На снимке: детали копра в цехе.

# ТОЛЬКО ОППОРТУНИСТИЧЕСКОЙ НЕДООЦЕНКОЙ ОБЩЕСТВЕННОГО ПИТАНИЯ СО СТОРОНЫ ТРЕСТА

## можно об'яснить нежелание столовых бороться за вкусный обед

### Столовая Цинкстроя формально приняла вызов столовой мехзавода, но на деле договор не выполняется

Столовая Акорта № 1 (при мехзаводе) является единственной в системе Акорта, которая по-боевому провела у себя «поход за вкусный и сытный обед рабочему».

Применяя коммунистические формы труда—ударничество и соцсоревнование в своей работе, коллектив столовой, в целях закрепления своих достижений и передачи их в другие рабочие столовые, наметил конкретные задачи дальнейшей борьбы за вкусный обед без очередей и вызвал на такую же борьбу коллектив столовой № 10 треста общепита (механизированная), обслуживающей рабочих Цинкстроя.

Те долго не хотели принять вызов, а потом, подписав договор только формально, коллектив столовой на деле не включился в борьбу за вкусный обед. Попрежнему в столовой антисанитария, очереди, невкусное питание, однообразие блюд и т.д.

Столовая не переведена на хозрасчет. Массовая работа в ней отсутствует, стенгазета месяцами не выходит. Рабочего контроля нет. Столовая еще не имеет никакого права назваться подсобным цехом строительства. Она своей работой отталкивает от себя рабочих.

Такие столовые, не ставшие еще подсобными цехами предприятий, в системе треста общепита не единичны. На водонасосной станции ТЭЦ, на Кемруднике, химзаводе—в столовых такая же картина. Безответственность, обезличка, отсутствие массово-воспитательной работы — вот что мы видим и на-сегодня в рабочих столовых района.

Трест общепита не возглавил похода за вкусный обед, а поэтому поход прошел мимо столовых его системы. Столовые Энергостроя и Коксостроя, вызванные столовой мехзавода на соцсоревнование, отказались подписать договор.

Ни одна столовая района не применяет у себя методов ветчинцев.

Все это говорит за недооценку общественного питания со стороны самих коопитов и организаций тех предприятий, рабочих которых обслуживают столовые.

**Александренко**

### Столовая Цинкстроя не выполняет соцдоговор

По проверке выполнения заключенного соцдоговора на борьбу за вкусный и сытный обед, между столовыми мехзавода и Цинкстроя, от коллектива столовой мехзавода была послана бригада в столовую Цинкстроя. Бригада нашла, что коллектив столовой не выполняет соцдоговор.

В зале грязно. У баков с водой стоят лужи, нет кружек и воду пьют столующиеся рабочие тарелками или поварешками. Столы грязные, клеенки на них дырявые; в столах и под ними лежат мокрые тряпки, очевидно оставленные поломойками; разломанные стулья и табуретки валяются в зале. У столов стоят плевательницы по несколько дней не мытые, никто не думает убрать их.

В кухне в каждом углу мусор и грязь. Котлы и кастрюли неслужные. На зонтах над котлами толстый слой пыли—она попадает в котлы. В заготовочном цехе и в мясоразделочном на всех столах толстый нарост грязи.

Меню не разнообразится; нет формы выписки продуктов. В столовой нет хозрасчета.

На требование бригады устранить в столовой антисанитарию, зав. столовой ответил:

—Не хватает времени на все.

Все эти недостатки легко устранимы, но здесь даже и профуполномоченный бездействует. Это видно из того, что доска показателей работы и стенгазета валяются за шкафами больше месяца, а ведь при их помощи можно было бы изжить вопиющие недостатки. Санкомиссия не заглядывает сюда.

Коллектив столовой № 1 Акорта требует серьезного отношения к выполнению заключенного соцдоговора.

Бригада столовой мехзавода:

**Чернавин, Коновалов, Юнязева**

# УСИЛИТЬ ОБЩЕСТВЕННЫЙ КОНТРОЛЬ ЗА ВОСПИТАНИЕМ ДЕТЕЙ В ШКОЛАХ

Оппортунистическая недооценка значения пролетарской общественности в деле помощи школе дает почву для усиления враждебно классовой работы в детской среде. В «Кузбассе» уже писалось, что школьные конференции в ФЗС Кемрудника, в школе № 6, из-за нежелания хозяйственников, представителей общественно-политических организаций, сорваны. А если добавить, что несмотря чуть ли не на ежедневные просьбы выделить представителей в школьные организации, их до сих пор нет, то станет понятным почему в этих школах есть явно враждебно-классовые настроения среди учащихся.

Вот отрывки из ученического альбома,—отразителя идеологического настроения ученика: «Прошу я вас учиться и работать хорошо, чтобы получить название бюрократа».

Школа бьется за качество учебы, школа бьется за труд: над этим работают ученические организации, добиваясь повышения качества работы, развивая соцсоревнование и ударничество выделяют лучших, помогают отстающим, а классовый враг протаскивает свое.

Но это не все: «Эх, барабан бьет, куда я деваюсь, Гоша в городе живет, а я в деревне маюсь». Почему в деревне не живут, а маются? Чем не кулацкий лозунг? Чем не поддержка противопоставления деревни городу, крестьянство—рабочему классу. Или вот еще:

«Дарю тебе собачку, прошу ее любить она тебя научит как девчат лупить». Не нравится классовому врагу совместное воспитание и обучение мальчиков и девочек, ему не нравится, что женщина стала равная участница соцстроительства и ей все также доступно.

И наконец:

Эх, блюдо несешь, а на блюде яблочко, эх молодой коммунист висит на веревочке»—заключительный аккорд. Комментарии излишни.

Ставить это в вину одной общественности—было бы не верно. А где же учитель, комсомольская ячейка, пионер-организация, ученическое самоуправление? Ведь в первую очередь за качество учебы отвечает учитель и школьные общественно-политические организации.

Строительство социализма идет в условиях ожесточенной классовой борьбы на всех участках Классовый враг старается приспособить форму и методы своей работы и своего сопротивления. Из этого вытекает необходимость дальнейшего развертывания борьбы за быстрейшее выполнение решений ЦК, указаний горкома партии о перестройке школы, борьбы за грамотного ученика, за качество учебы, за выдержанное коммунистическое воспитание

**Каф.**

### Кемеровские лесорубы, принимайте вызов сузунцев

НОВОСИБИРСК, (Сибросто). Лесорубы и возчики сузунцы обратились ко всем лесорубам и возчикам края с социалистическим вызовом. В вызове сузунцы об'являют себя ударниками и требуют предотвратить угрозу недоснабжения лесоматериалом края, а также Кузбасса. Соревнуясь между собой бригады сузунцев достигли блестящих показателей. Краснознаменная бригада лесорубов Ошкина выполнила план на 313 проц. Лесоруб бригады зарабатывает в день 12 р. Ошкин вокруг своей бригады организовал еще три бригады, все они перевыполняют в 2½—3 раза задания. Бригада Соловьева выполняет задание на 307 проц., бригада Тихнева—на 225 проц., бригады: Дорофеева, Исанова, Изыкова—на 200 проц., Зубова—на 290 проц.

Сузунцы вызывают лесорубов и возчиков края на немедленное повышение темпов, на полное выполнение и перевыполнение плана лесозаготовок и вывозки, также организовать ударные бригады имени „4 года 5-летки". Сузунцы предлагают делать равнение на самых лучших ударников, дающих по 14 кубометров в день.

# ПРАВИЛЬНОЕ ИСПОЛЬЗОВАНИЕ КРЕДИТА—ОДИН ИЗ ЭЛЕМЕНТОВ ОРГАНИЗАЦИОННО-ХОЗЯЙСТВЕННОГО УКРЕПЛЕНИЯ КОЛХОЗОВ

## Постановление Кемеровской горКК—РКИ от 13 марта

Заслушав доклад бригады тов. Максимова президиум констатирует:

1. Отпускаемые правительством кредиты для дальнейшего под'ема и реконструкции сельского хозяйства и их использование играют доминирующую роль в выполнении исторического решения ЦК ВКП(б) от 2-VIII-31 г. которое обязывает партийные, советские и колхозные организации в центре своей работы поставить организационно-хозяйственное укрепление колхозов в их нынешней артельной стадии развития.

Между тем массово раз'яснительной работы о значении этих кредитов со стороны РКС, госбанка и др. райорганизаций не велось, колхозная масса вокруг этого вопроса не была мобилизована, в результате чего отпущенные кредиты колхозам Кемеровского района полностью им не использованы (1931 г. отпущено 240 тысяч использовано 102 тыс. или 42.8 проц.)

Кроме того, некоторые колхозы полученные целевые кредиты использовали не по назначению ( расная крестьянка и др.)

2. Учета и контроля за получением и расходованием кредитов со стороны РКС не велось.

3. Отсутствие плановости в работе и учета кредитов привело к тому, что некоторые кредиты в Райколхозсоюзе не учтены (15000 руб. на приобретение скота и т. д.), кредиты по Молокоцентру вместо 39400 рублей использованы только 4000 руб., в то время как Союзмясо, зная об имевшихся кредитах по Молокоцентру допустил отпуск скота колхозам до 18.000 рублей без получения денег в кредит и в дальнейшем не озаботился этим возмещением, в результате чего кредитование было сорвано.

Исходя из этого президиум постановляет:

1. Предложить тов. Крюкову поставить вопрос на совещании председателей сельсоветов и уполномоченных горсовета 17/III-с. г. о целях и задачах кредитования колхозов и роли сельсоветов в этом вопросе, в части наблюдения их за правильным и рациональным использованием средств колхозами.

2. Поручить секции РКИ, сельсовету и бюро групп содействия в колхозах не позднее 1-го апреля проверить выполнение плана кредитования каждого отдельного колхоза в разрезе правильности использования и эффективности (полезности) произведенных затрат,—втянув в это дело широкие массы колхозников.

3. Обязать управляющего госбанка тов. Байкалова:

а) немедленно приступить к изучению финансового состояния крупных колхозов, включив их в сеть хозяйственных организаций, представляющих банку в обязательном порядке ежемесячные отчетные материалы,

б) оказать всемерное содействие колхозам в ликвидации имеющейся на их счетах просроченной дебиторской и кредиторской задолженности и правильной постановки учета в отчетности.

4. Отмечая совершенно слабое уделение внимания хозяйственной и финансовой деятельности колхозов со стороны горФО, обязать тов. Липского наравне с наблюдением за финансовой деятельностью с/с так-же под особое наблюдение и изучение колхозный сектор, включив этот вопрос в план работы горФО.

5. Предложить РКС в декадный срок составить окончательный план колхозного строительства в соответствии отпускаемых кредитов и согласовать с плановой комиссией горисполкома.

6. Поручить госбанку не позднее 1-го апреля проверить финансовый строительный план Райколхозсоюза в соответствии с отпущенными кредитами.

7. Обязать тов. Крюкова и Байкалова обеспечить доведение кредита до колхоза в 2-х декадный срок со дня распределения.

8. РКС тов. Фукалову в 2-х декадный срок привести в ясность дело кредитования 1931 года, для чего выверить данные в госбанке, завести учеты открываемых кредитов колхозам а так-же использования этих кредитов.

9. РКС тов. Крюкову и Союзмясо Колокольникову в декадный срок произвести расчеты за поставленный скот колхозам.

10. РКС—Крюкову и госбанк тов Байкалову немедленно выделить ответственных лиц по кредитованию колхозов, как в распределении кредитов, так и по организации постоянного контроля за использованием кредитов колхозами.

# НЕ ДОПУСКАТЬ ИСКАЖЕНИЯ ПОЛИТИКИ ЦЕН

## *Постановление президиума ЦКК и коллегии НК—РКИ СССР по делу Богураево-Горняцкого ЗРК*

МОСКВА В Комитет цен при СТО поступило заявление от бухгалтера Богураево-горняцкого ЗРК Шингарева о неправильной торговой деятельности этого ЗРК, об извращениях политики цен и незаконном аресте его местными органами Произведенным центральной инспекцией цен при ЦКК и НК—РКИ расследованием этого дела установлено:

1. Правление Богураево-горняцкого ЗРК практиковало систематические незаконные чрезмерные наценки на продукты питания и предметы широкого потребления, допуская прямое извращение политики партии в области цен. Наряду с этим в работе вышеуказанного ЗРК имеет место бесхозяйственность, ввиду отпуска нормированных товаров, продуктов питания без необходимого учета и образования огромной задолженности покупателей.

2. Правление Богураево-горняцкого ЗРК несмотря на своевременную сигнализацию обо всех этих отрицательных явлениях со стороны Шахтинской районной КК—РКИ и бухгалтера этого ЗРК Шингарева, не только не приняло никаких мер к изжитию вышеуказанных недостатков, но возбудило в лице председателя этого ЗРК Стрешкова совершенно необоснованное судебное дело против бухгалтера Шингарева и добилось незаконного его ареста.

Президиум ЦКК и коллегия НК—РКИ СССР постановляют:

1. За допущенную бесхозяйственность в деятельности Богураево-горняцкого ЗРК, за практику взятых накидок на различные товары, за грубо бюрократическое отношение к своему работнику, протестовавшему против недостатков и зажима самокритики, правление ЗРК Богураево-горняцкого района снять с работы и отдать под суд.

2. Принять к сведению заявление прокурора РСФСР тов. Вышинского, что после затребования дела Шингарева в Москву и ознакомления с ним, судебное дело против Шингарева прекращено и Шингарев еще до этого был освобожден.

3. Принять к сведению заявление прокурора РСФСР т. Вышинского, что за незаконный арест Шингарева сделано распоряжение об отдаче под суд помуполномоченного шахтинского угрозыска Чалых и наложено дисциплинарное взыскание за небрежное отношение к этому делу на шахтинского помпрокурора Гришина и районного следователя, а также о том, что председателем Верхсуда наложено дисциплинарное взыскание на судью Белокалитниковского района Чернова.

4. Указать Шахтинскому райисполкому на недопустимое, невнимательное отношение, проявленное им в этом деле, на отсутствие его руководства в работе кооперации.

5. Предложить Северо-Кавказскому крайпотребсоюзу предоставить Шингареву работу по линии кооперативных органов, обеспечив ему необходимые условия для нормальной работы.

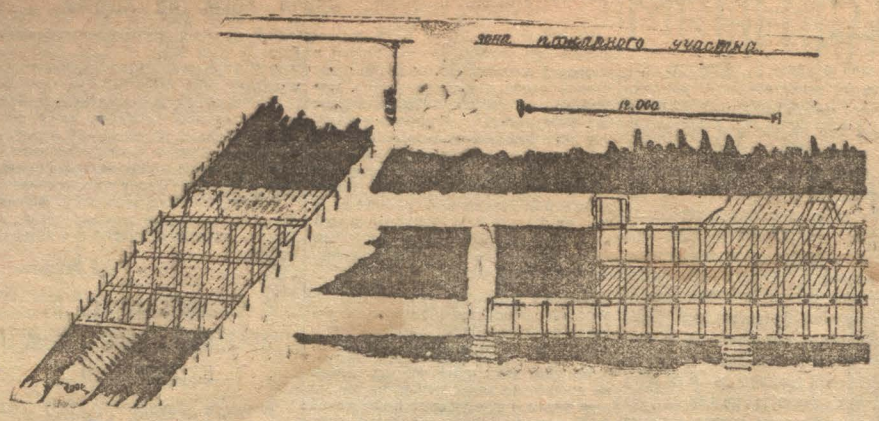


Выемка Волковского пласта под пожарными участками

# ДЕСЯТКИ ТЫСЯЧ ТОНН УГЛЯ ДОЛЖНЫ БЫТЬ ВЗЯТЫ ИЗ ПОД ПОЖАРНЫХ УЧАСТКОВ ВОЛКОВСКОГО ПЛАСТА

Но уголь должен быть взят так, чтобы не увеличить район распространения пожаров и количество потерь угля свести к минимуму

## Как вынуть уголь из под пожарных участков

Почти на всем простирании угольного поля Центральной и Диагональной шахты,—выше горизонта в 94 метра, разместились пожары Волковского пласта. Таких пожаров имеется семь, общим простиранием больше тысячи метров, и пытаться ликвидировать эти пожары—дело безнадежное.

Однако под пожарами работать нужно, при чем, работать так, чтобы не пустить пожары на нижний горизонт. Поэтому работа должна быть особенно осторожной.

Для того, чтобы не пустить пожар вниз, не дать в пожар воздуха, и не раздуть его, необходимо оставлять под пожарами целики угля и надежно сохранять их от сползания вниз, ибо, если это случится, если оставленные целики сползут, тогда **снова неминуемо возникнет пожар уже в этих целиках независимо от вышележащего пожара.**

В наших условиях опасность этой работы заключается в том еще, что имеющаяся закладка—глина—дает большую осадку—процентов до 30-40. Поэтому, если мы обычным способом будем работать под целиком и брать сразу большой высоты под'этаж, то в силу осадки забутовки между оставленным предохранительным целиком угля и забутовкой образуется свободное пространство, уголь в целике не удержится на крепи и также пойдет вниз вслед за забутовкой, образуя трещины, и загорится.

Все это говорит за то, что вести работы обычным способом под этими целиками невозможно. Высоту этажа под пожарными участками необходимо сократить до минимума и после выемки вести забутовку самым тщательным образом, трамбуя глину. Кроме того, необходимо принять такие меры, чтобы при осадке забутовки воздух не мог бы проникать в пространство между углем и забутовкой,—ибо, как бы плотно глину в забутовке мы не закладывали, все же осадку она даст и если не прекратить в это пространство (между осевшей забутовкой и предохранительным от пожара целиком угля)—доступ воздуха, то гарантии от пожара нет. Поэтому нами предполагается под оставленным противопожарным целиком вынимать вначале «изоляционную зону» небольшой высоты (не больше 10-ти метров), тщательно ее забучивая.

Необходимость вынимать «изолирующую зону» небольшой высоты диктуется еще тем, что при небольшой высоте под'этажа мы гарантированы за устойчивость станковой крепи в зонах, а значит будет некоторая гарантия, что предохранительный целик не будет нарушен.

Необходимо вынимать под пожарным предохранительным **целиком** уголь под'этажем небольшой высоты—еще потому, что только быстрая выемка угля, быстрое продвигание изоляционной зоны, и быстрая забутовка ее гарантирует в большей степени от самовозгорания противопожарного целика угля.

Нами намечено вести изоляционную полосу высотой в 3 слоя,—при чем, верхний и нижний штреки этой полосы остаются в целиках угля. Верхний штрек—по мере продвигания выемки угля—забучивается одновременно с изоляционным слоем. Но для большей изоляции вынутого пространства мы предлагаем от верхнего штрека проходить еще поперечные штреки по углю, так называемые, орты через 12 метров одна от другой и тщательно забучивать их породой одновременно с вынутыми слоями и верхним штреком.

Необходимость прохождения этих поперечных штреков и забутовки их глиной диктуется тем, что при осадке забутовки эти поперечные глиняные валы будут служить препятствием для доступа воздуха в выработанное пространство, что будет гарантией, что возникновения пожара в завале не будет.

Нижний штрек изоляционной полосы остается в угле,—выемка же происходит с отпив основного штрека,—который после выемки и забутовки изоляционной полосы будет служить забутовочным штреком для нижележащего под'этажа.

Прилагаемый эскиз работ изоляционной зоны дает картину предполагаемых работ под предохранительным угольным целиком.

Высота целика угля, оставляемого под пожаром, предполагается на ми в 11-12 метров по вертикали.

Работа по выемке угля—уступами, причем, уступы будут выниматься вверх по востанию.

Число уступов будет зависеть от высоты изоляционного слоя—от 3 до 5-ти, высота каждого уступа будет от 2,25 до 4,5 метра. Общие потери угля в предохранительных целиках под пожарами выразятся в количестве 1000 × 12 × 8 × 1,2 = 120000 тонн, —это минимальное количество из возможных потерь угля на Волковском пласте под пожарными участками.

**Горный инженер Пешехонов И. А.**

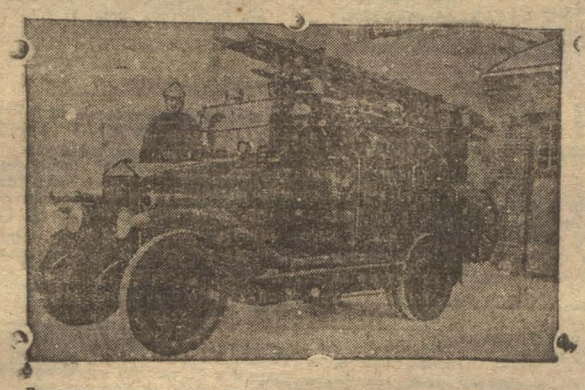

Военизированная пожарная охрана переходит на авто-тягу. Новые машины требуют улучшения дорог.
НА СНИМКЕ—новый пожарный автомобиль.

# ОРГАНИЗОВАТЬ ДЕЛО ИЗУЧЕНИЯ И ОСВОЕНИЯ МЕСТНЫХ СТРОИТЕЛЬНЫХ МАТЕРИАЛОВ

Сосредоточить сведения о стройматериалах в руках одной организации

**ИСПОЛЬЗОВАТЬ ВСЕ ВОЗМОЖНОСТИ ДЛЯ ЗАМЕНЫ ПРИВОЗНЫХ СТРОЙМАТЕРИАЛОВ—МЕСТНЫМИ**

Семнадцатая партийная конференция признала необходимым полное использование всех внутренних ресурсов каждого района, края, области. В числе этих ресурсов почетное место занимают местные строительные материалы, дело использования которых в Кемеровском районе поставлено **из рук вон, плохо.** Толь, красный кирпич, производство шлакобетона в размерах более, чем миниатюрных и известь—вот и все, что мы делаем, что используют строители из того обилия местных строительных материалов, которое мы могли бы использовать, но которого не используем в силу ярко выраженной надежды строителей исключительно на централизованные фонды, в силу чего мы даже обыкновенную землю (инертную пыль) и кварцевый песок вязим с Урала, когда и то и другое можно добывать и делать на месте!

Вполне понятно, что прежде чем использовать местные строительные материалы, их надо знать, для чего необходимо организовать их изучение, пользуясь даже исключительно теми научными и материальными возможностями, **которые** мы имеем.

Как у нас поставлено изучение местных строительных материалов? Никак, ибо те сведения, которые мы имеем — получены случайно и по мотивам совершенно иным, чем необходимость использования местных строительных материалов.

Геолог В. А. Орестов дал себе труд добиться анализа барзасских залежей кварца, каолина, глинозема и даже диабазов. Он заявляет, что из диабазов можно делать плитки для покрова шоссе, что кварц — прекрасен, что каолин — высококачествен, что глинозем, очевидно, может служить исходным сырьем для производства аллюминия. Но данные анализов находятся на руках у его ленинградских товарищей и Кемеровский район их не знает.

Совершенно бесспорно установлен факт, что на извести из поселка Нижне-Барзасского, употребленной вместо цемента, построены здания старого коксохимического завода. Но что это за известь — мы не знаем. Похвальная инициатива Цинкстроя выяснить качество извести может кончиться тем, что внесет путаницу в совершенно ясный вопрос. Цинкстроевцы послали за известью, известь привезли, она имеет вид мелкой россыпи, почти пыли, смешанной с различной величины кусками известняка. На этой извести сложили маленькую опытную стену и одновременно послали известь на анализ в Томский институт стройматериалов.

Стену сложили в обжиговом цехе, возле печки непосредственно и известковый раствор затвердел раньше, чем вступил в соединение с кирпичом.

Из Томска тем временем получили телеграмму с просьбой прислать побольше этой извести, так как присланной—слишком мало. Вновь послали в поселок Н-Барзасский, но на этот раз оттуда привезли шлак, какие то куски явно обожженной извести и лишь небольшое количество известкового камня. Совершенно очевидно, что привезенная первый раз известь не та, какая привезена во второй раз и тов. Познер, по инициативе которого Цинкстрой и взялся за это дело, — в растерянности: взята ли известь действительно там, где она должна быть взята и какая — первая или вторая партия ее из поселка Н-Барзасского? Познер ответить на этот вопрос не может. Но шлак и обожженная известь все же посланы в Томск как известь из поселка Н-Барзасского. Все это может привести к тому, что институт строительных материалов, будучи введен в заблуждение, решит, что никакой барзасской извести и в природе не существует.

Вполне понятно, что изучение барзасской извести надо начать немедленно и поставить его серьезно, ибо слишком велики те возможности, которые сулит эта известь, **заменяющая собою цемент.**

На коксохимическом заводе есть приличная лаборатория, она по просьбе каждого делает анализы глины, песку, извести. Анализы записывают в специальную книгу и эта книга была бы ценнейшим документом о местных стройматериалах, если бы в нее заносили и адреса анализируемых материалов. Однако из этой книги вы можете узнать только, что глина, доставленная литологической партией имеет столько то и таких то компонентов, что глина, полученная от Котельникова имеет в себе тото и столько то, но ни в одном случае нет записи о том, где именно взята эта глина или иной строительный материал. Ценнейшая работа—обесценена.

Случаев, когда ценная работа в области изучения материалов обесценивается одной или несколькими недоделками, когда имеющиеся возможности мы просто не используем — мы могли бы привести множество, мы могли бы рассказать о параллелизме лабораторий, о работе геологов, которые могут искать не только уголь, но попутно и стройматериалы, об употреблении строительствами (Коксострой) никчемной извести (денисовской), когда район имеет прекрасную известь, о бездействии кустпромсоюза в области керамического производства, о возможности на месте делать огнеупор, фарфор, о возможности массового производства глинитцемента и т. д. и т. п. Но и сказанного достаточно, чтобы сделать вывод о варварском отношении к местным стройматериалам, для полного улучшения и освоения которых требуется очень немногое.

1 — Району необходимо иметь свою, — могущую давать исчерпывающие анализы местным стройматериалам, — лабораторию.

2 — Району необходимо не только связать геологические работы по углю с работами по изучению залежей местных строительных материалов, но и найти метод постоянного осведомления строителей о сделанном геологами.

3 — Району необходимо изучение и освоение местных строительных материалов сосредоточить в одном учреждении, будь то горкомхоз, госстройконтора или одно из строительств, ибо трест строительных материалов организован в Западной Сибири так, что на местах и в Кемеровском районе в том числе он имеет распыленные производства, не связанные между собою ни производственно, ни административно и потому совершенно бессильные что либо сделать в области изучения и освоения стройматериалов.

**Строитель**

# К СТРОИТЕЛЬСТВУ ДВУХ ЗАВОДОВ СЕЛИКАТОРГАНИКОВ В КУЗБАССЕ

Пятилетний план строительства требует быстрого развития производства новых строительных материалов в Кузбассе. Одним из ценнейших новых строительных материалов являются стеновые блоки селикат-органинов, строительство заводов для производства которых намечено по Кузбассу —**в Кемерово и Прокопьевске** по одному заводу с годовой производительностью 30000 кубометров каждый, заменяющий красного строительного кирпича — 15 миллионов штук (30 милл. шт. оба заводы).

Плановая потребность красного кирпича в 1932 г. на жилищное строительство в Кузбассе выражается в 75 миллионов штук, производительность же кирпичных заводов треста Кузбассжилстрой — 60 миллионов штук, таким образом получается разрыв в 15 миллионов штук, который полностью покрывается стеновыми блоками с пуском двух указанных заводов к 1 августу 1932 года.

Преимущественно селикат-органиков перед красным строительным кирпичом — меньший их вес и дешевизна изготовления, а именно:

Себестоимость блоков селикат-органиков — 18 руб. 10,6 коп. кубометр. Стоимость же всей заводской продукции (30 тыс. куб. м.) выразится в сумме 543,180 рублей. Стоимость же производства 15 миллионов штук кирпича, при существующей плановой стоимости 1000 штук по 40 руб. 50 коп. — составит 612,500 руб.

### Стоимость строительства заводов

Завод селикат-органиков мощностью в 30000 куб. м.—530 тыс. руб., а завод красного строительного кирпича мощностью 15 миллионов шт. —1200 тыс. руб.

Указанные цифры стоимости продукции и стоимости строительства заводов говорят в пользу селикат-органиков.

Процесс производства селикат-органиков не требует дорогостоящего оборудования, кроме того все оборудование может быть выполнено советскими заводами.

Сырьевая база — глина и отощители имеются на месте в достаточном количестве.

Строительство заводов разрешено НКТП, открыты и отосланы на места кредиты, руководство строительством заводов возложено на специально уполномоченных при грузке кирпичных заводов.

Общественности и заинтересованным в строительстве организациям необходимо уделить этому делу серьезное внимание с тем, чтобы намеченное по плану строительство было окончено к сроку, т. е. к 1 августа 1932 года и тем самым недопустить прорыва в стеновых материалах в 1932 строительном году.

**Янтарев**

# ТЕХПЛАН—ОРУДИЕ БОЛЬШЕВИСТСКИХ ТЕМПОВ
## ОПЫТ ПЕРЕДОВЫХ ПРЕДПРИЯТИЙ ЛЕНИНГРАДА

Новый этап социалистического строительства включил в повестку дня **технический план**, при чем отличительной чертой 1932 г. является составление технических планов, освобождающих нас от иностранной зависимости, технически перевооружающих нашу промышленность.

Старый промфинплан опирался в основном на статистические и отчетные данные. Он содержал только количественные и качественные показатели—производственные и технические коэффициенты,—не указывая **как** и за счет **каких технических мероприятий** добиться этих показателей. Такое планирование было лишено **технической сердцевины.**

Давно уже назрела необходимость перевести промфинплан наших предприятий на язык техники. **Техническая часть должна стать стержнем наших промфинпланов.** Техпромфинплан —новая, высшая ступень производственного планирования.

**Ленинградская промышленность шагает в авангарде похода за техпромфинплан.** На таких промышленных гигантах, как «Красный путиловец», «Большевик» «Светлана», «Севкабель», «Русский дизель», Ижорский завод, целлюлозный комбинат уже давно сверстаны в единый документ техпромфинпланы этих предприятий на 1932 год. Новая форма овладения техникой производства, освоения «секретов» технологического процесса —**партийно-комсомольские технические конференции** стали штабами научно-технической мысли, в которых утверждаются маршруты технических планов. Опыт технических конференций может научить многие предприятия составить на основе точного изучения технологического процесса свой правильный и четкий техпромфинплан, научить методологии технического планирования.

**Техпромфинплан** — это план, все исходные данные которого основаны конкретными техническими мероприятиями.

Техпромфинплан—это план, в основу которого кладется наиболее совершенный технологический процесс, осуществимый в реальных условиях, условиях завершающего года пятилетки—с учетом достижений научно-исследовательских институтов, рабочего изобретательства, иностранной техники и технически обоснованных показателей и коэффициентов, достигнутых аналогичными передовыми предприятиями.

На примере заводов-передовиков —«Светланы» и «Севкабеля» можно проследить методологические принципы технического планирования. Маршрут техпромфинплана складывается из нескольких этапов. Начинать надо с **контрольно-технических точек.**

На «Светлане» таких точек было намечено **шесть.**

Первая—**типы изделий.** Вторая —**борьба за качество.**

Третья—**технологический процесс.** Четвертая—**механизация.** Пятая—**освобождение от импорта.** Шестая —**организация труда, на основе шести условий** тов. Сталина. Это—**вехи** технического плана. В процессе массовой разработки, продуманного изучения.

Посмотрите технический план «Севкабеля». В нем вы натолкнетесь на такие характерные пункты:

«В 1932 году завод «Севкабель» по высоте технических достижений должен стать ведущим предприятием в мировой кабельной технике». «Марка завод «Севкабель» гарантирует лучшее качество продукции».

В 1932 году—минимум импорта материалов и оборудования».

Эти принципиальные пункты явились контрольными точками технического плана. Это—принципиальные установки технического планирования на «Севкабеле». Освоение новых производств, использование отходов, суррогатирование материалов, собственное станкостроение, реконструкция и капитальное строительство, рационализация энергетического хозяйства, углубление хозрасчета —эти разделы техплана «Севкабеля», включившего в себя свыше пятисот главнейших технических мероприятий, дают отчетливое представление о средствах осуществления поставленных перед заводом задач. Такой метод составления техплана сразу придает ему характер плана технической реконструкции, плана развернутой борьбы за социалистическую технику. Четкая установка на контрольные технические точки обеспечивает успех техпромфинплана, гарантирует подъем производства на более высокую техническую ступень. Выбор контрольных цифр, технических точек, техническое обоснование промфинплана, техническая конференция, изучение технических условий победы, массовая проработка, окончательная сверстка, уточнение и календаризация технических мероприятий —вот этапы технического планирования, вот «столбовая дорога» техпромфинплана.

Опыт «Светланы»—дает наглядный урок технического планирования в разрезе **цехового** техпромфинплана. Цех здесь стал центром техпромфинплана. На цеховых собраниях клались звенья техплана. Широкая массовая работа сопутствовала техпромфинплану. Огромную роль в проработке техпромфинплана сыграла заводская **лаборатория.** Она была ведущим цехом завода. Для окончательной сверстки цеховых техпромфинпланов был создан специальный штаб из 12 человек в составе директора, 9 квалифицированных инженеров и 2 плановиков.

Что же дал техпромфинплан заводу? Мы приведем только несколько цифр для иллюстрации побед техплана. Производительность труда увеличивается на **30 процентов.** Вместо **1.165 рублей** выработка на человека должна достигнуть 2.295 руб. Снижением себестоимости сэкономлено **3 милл. рублей.** Импортная заявка снижена в **20 раз** —до 60 тысяч рублей. В техплан включены новые производства—**галотроны, рентгеновские трубки для просвечивания металлов тридцать-ампертные разрядники и др.**

На **„Севкабеле"** при составлении техпромфинплана была взята номенклатура изделий передовых кабельных фирм и рядом с ними была поставлена заводская номенклатура. Чтобы добиться ведущей роли в мировой кабельной технике заводу нужно было дополнительно освоить **30 новых типовых кабелей.** Это решение их включено в техпромфинплан 1932 года. Видную роль занимает в нем освобождение от импорта. Только за счет **суррогатирования сохраняется 2.500 тысяч рублей** валюты.

Техпромфинплан— **новая высота социалистического планирования,** которую берут большевики, овладевающие техникой. «При данных материальных средствах, на основе большей экономии, лучшего использования производственных возможностей, лучшей мобилизации сил и лучшего практического руководства дать стране больше продукции и лучшего качества»—такую директивную установку дала 17 партконференция. Техпромфинплан «Светланы» и «Севкабеля» прообраз того, что мы должны проделать в масштабе нашего народного хозяйства, чтобы решить задачу, поставленную перед промышленностью партконференцией.

«Севкабель» дает новые формы техпромфинплана. **Техпромфинплан хозрасчетных бригад** — новый этап технического планирования—выдвигает сейчас хозрасчетная бригада тов. Пятышева на свинцовых прессах. В бригадном техпромфинплане находит свое конкретное выражение лозунг тов. Сталина об овладении техникой. Бригадный техпромфинплан открывает новую полосу в развитии социалистических форм труда, поднимает соревнование и ударничество на еще более высокую ступень.

**Г. Мишкевич**
**А. Леонидов**

## Улучшить условия пассажирского движения

МОСКВА. СТО предложил НКПС и Наркомтяжпрому в кратчайший срок улучшить условия пассажирского движения и обслуживания пассажиров в пути. СТО предлагает: Точно выполнять расписания прибытия и отправления поездов, правильно организовать посадку и высадку пассажиров, снабжать поезда дальнего следования постельными принадлежностями, организовать правильную постановку питания пассажиров, улучшить культурное обслуживание пассажиров и увеличить движение на боковых и второстепенных линиях.

Для улучшения пассажирского движения СТО предложил провести следующие мероприятия:

НКПС провести на заводах БОРЗ ремонт пассажирского подвижного состава в таких размерах, чтобы количество больных паровозов и вагонов было снижено не менее чем до норм утвержденных правительством.

В 1932 г. будет развернуто строительство вокзалов в Москве, Нижнем, Свердловске, Челябинске, Новосибирске, Кузнецке и Дебальцево.

НКПС, Моссовету, НКхозам республик и Цуортрансу предложено в месячный срок разработать мероприятия по дополнительному обслуживанию пригородного сообщения автобусными линиями.

# К СОВЕТСКО-ЯПОНСКИМ ОТНОШЕНИЯМ

Московская печать публикует следующее сообщение о советско-японских отношениях:

На поставленные заместителем Народного Комиссара по иностранным делам т. Караханом в беседе с японским послом г. Хирота вопросы японскому правительству о деятельности белогвардейцев в новом государстве Манчжурии и нарушениях портсмутского договора, о чем уже сообщалось ранее в печати, в настоящее время получены следующие дополнительные раз'яснения и заверения японского правительства:

О деятельности белогвардейцев японский посол г. Хирота сделал по поручению своего правительства заявление, в котором оно опровергает версию о том, что «за последнее время японскими властями оказывается прямая поддержка русским белогвардейским организациям в Манчжурии».

Далее в заявлении опровергаются многочисленные сообщения иностранной и советской прессы об агрессивной деятельности белогвардейцев в Манчжурии, поддерживаемых японцами. В частности заявление японского посла подтверждает сообщения военного ведомства Японии, опубликованное в Токио 27 февраля, «что лишены всякого основания сообщения печати будто японские войска в Манчжурии, руководя белыми, организуют белогвардейскую дивизию, задачей которой является угроза советским границам. При чем, если соответствуют действительности сведения о наличии среди белых таких элементов, которые, прикрываясь именем Японии, ведут злостные интриги, то военные власти готовы принять решительные меры пресечения».

Наконец японский посол в своем заявлении 19 марта заверяет от имени японского правительства, что «Квантунская армия, зорко следящая за деятельностью белых русских, готова при необходимости на соответствующую репрессию при их политической, а тем более повстанческой активности против СССР». Это находится в согласии с заявлением японского посла, сделанным т. Карахану 15 марта «если белые предпримут что либо против СССР, то Япония не допустит этого».

По вопросу о новом государстве в Манчжурии, японский посол дал следующие раз'яснения, о позициях японского правительства.

Если новое правительство Манчжурии гарантирует Японии выполнение договорных обязательств и обеспечит безопасность имущества японских подданных, если новое правительство будет стремиться развивать дружественные в отношении Японии чувства, то Япония будет приветствовать такое правительство. Что касается отношений с другими государствами, то новое правительство Манчжурии, по сообщению японского посла, в своей политике будет руководствоваться принципом «открытых дверей» и «равных возможностей».

Японский посол сообщил т. Карахану, что «новое правительство не признано Японией. Японское правительство в настоящее время лишь наблюдает за ходом событий в Манчжурии».

На вопрос о портсмутском договоре японский посол по поручению своего правительства сделал раз'яснения т. Карахану 5 и 19 марта.

Японское правительство не видит нарушения портсмутского договора в перевозках, сосредоточениях войск на КВЖД, т. к. эти перевозки, по раз'яснениям г. Хирота, вызваны не стратегическими целями, а целями охраны жизни и имущества японских резидентов. Что касается охраны КВЖД японскими войсками, то японское правительство в оправдание этого факта раз'яснает, что в связи с событиями в Манчжурии, желдорожная охрана южного участка КВЖД исчезла и т. к. была угроза нападения бандитов и опасность перерыва движения по линии, то японским войскам пришлось взять на себя охрану южной линии. 3 марта японские войска прекратили несение охраны и в настоящее время охрану несут гиринские войска.

Заверяя советское правительство в том, что Япония лойяльно соблюдало и впредь будет соблюдать портсмутский договор, японский посол заявил т. Карахану, что Япония не преследует никаких стратегических целей на КВЖД и что «у японского правительства нет ни малейшего намерения в отношении КВЖД».

По вопросу сосредоточения японских войск на советско-корейской границе, японское правительство дало следующее раз'яснение:

(Пропуск). Японское правительство, не отрицая сосредоточения войск на советско-корейской границе, раз'яснило, что это не имеет цели, могущей угрожать советской границе и японское правительство указывает на наличие в этом районе лишь пограничной охраны и заверяет, что со времени восстановления дипломатических отношений между СССР и Японией оно не увеличивало своих войск на советской границе.

На встречный запрос японского правительства о сосредоточении советских войск у советско-корейской границы и об устройстве там аэродрома, и на запрос, переданный японским послом г. Хирота 19 марта, т. Карахан заявил, что эти сведения японского правительства лишены основания, ибо никакого сосредоточения советских войск у советско-корейской границы нет и не предполагается, точно также как не предполагаются никакие другие военные мероприятия, противоречащие портсмутскому договору. Советское правительство, проводя последовательную политику мира, строго соблюдает портсмутский договор и надеется, что японское правительство и его представители в Манчжурии будут также соблюдать обязательства лежащие на Японии по портсмутскому договору.

## ВЗАМЕН ЭВАКУИРОВАННЫХ ИЗ ШАНХАЯ ЯПОНИЯ ПРИСЫЛАЕТ НОВЫЕ ДИВИЗИИ

*Японские самолеты бомбардировали вокзал в Ханчжоу*

ШАНХАЙ По сообщению „Ивнинг пост", из Шанхая, в Удзима (Япония) вышло три парохода с японскими войсками. В Удзима японские солдаты пройдут карантин, и затем выедут в Мози (Япония), где якобы будут временно демобилизованы. Ежедневно вплоть до 25 марта из Шанхая будет отправляться по 2 парохода с японскими войсками. Сообщают, что из Шанхая отправлены некоторые авиационные части. В Сасебо (Япония) из Усуна вышли крейсер и флотилия истребителей.

Эти сведения пока не подтверждаются. Однако полагают, что в некоторой части эти слухи соответствуют действительности. Правда, наряду с этим указывается, что количество вновь прибывающих японских войск превышает количество эвакуируемых.

ШАНХАЙ. Состоялось еще одно совещание с участием делегатов Японии, Китая, представителей английского консульства и представителей соответствующих держав. Сообщают, что представители Японии, Китая получили от своих правительств инструкции, содержание которых пока неизвестно. „Ивнинг пост" указывает, что китайское правительство согласилось на фиксацию срока эвакуации японских войск, которая должна проводиться постепенно „ввиду наличия большого количества японских войск".

НАНКИН. Нанкинская „Синминбао" сообщает о продолжающемся движении японских войск и военного снаряжения вверх по течению реки Янцзы В Ханькоу выслежен новый отряд японских моряков.

Японские самолеты 21 марта снова появились над Ханьчжоу (главный город провинции Чжецзян). Самолеты открыли пулеметный огонь по железнодорожной станции. Позже самолеты совершили несколько полетов над Цзянсян и другими пригородами Ханьчжоу.

По сообщению газеты „Чайна пресс", в Шанхай прибыло свыше 2 тысяч японских солдат. Одновременно японское военное судно выгрузило большое количество аммуниции, предназначенной для воинских частей, расположенных в районах Нансяна, Люхэ и Цзялина. 2 японских парохода высадили в Цзясго 2 тысячи вооруженных новобранцев, которые присоединены к 9 дивизии. Газета утверждает, что японцы укрепляют позицию вдоль фронта и улучшают дороги, ремонтируют мосты.

## ПАРАДНАЯ ПРОГУЛКА КОМИССИИ ЛИГИ НАЦИИ НА МЕСТО БОЕВ В ЧАПЕЕ БЫЛА ОРГАНИЗОВАНА ПО ЯПОНСКОМУ ЦЕРЕМОНИАЛУ

### Среди китайского населения в Шанхае растет недовольство ходом переговоров о перемирии

ШАНХАЙ, 21. Сотни японских солдат производят очистку района от недавних боев в связи с предстоящим посещением комиссии Лиги наций. Специальные дороги и мосты построены военными инженерами. Трупы китайских солдат, которые раньше были просто прикрыты японцами в окопах и траншеях, [illegible] уложены в гробы. Трупы извлечены из речек и так же положены в гробы.

Когда комиссия Лиги наций прибыла в зону боев в сопровождении японских офицеров и дипломатов, а также 5 китайцев во главе с Веллингтоном Ку, то все выглядело прекрасно. Однако, японские власти отказались разрешить кому-либо из китайцев и корреспондентам газет прибыть в район недавних боев.

Весь район до завершения работ по строительству и очистке дорог еще 19 марта представлял ужасное зрелище. Трупы китайских солдат, мирных жителей и животных валялись повсюду. Интересно отметить, что как раз накануне решения комиссии Лиги наций о посещении этого района, японские источники сообщали, что китайские снайперы возобновили активность вдоль всего фронта, где все до сегодняшнего дня спокойно. Никто не верил этим сообщениям. Широко распространено мнение, что эти слухи распускались японцами, чтобы устрашить комиссию Лиги наций и доказать невозможность отвода войск из „хаотического района".

Комиссия Лиги наций, посетив опустошенные территории, выразила мнение, что японо-китайские военные действия в Чапее, Цзяньане и Усуне могут быть сравнены лишь с теми, которые происходили на западном фронте во время империалистической войны. Между прочим все путешествия комиссии организованы японцами. Иностранные газеты отмечают факты появления на стенах надписей с призывом изгнать комиссию Лиги наций.

* * *

ШАНХАЙ, 20. Среди китайского населения усиливается возмущение в связи с происходящими в Шанхае переговорами, поскольку даже проект перемирия невыгоден для Китая. Представители многих организаций заявили протест против участия китайских представителей в переговорах. Гражданские организации указывают, что заключение мира без эвакуации японских войск опасно для Китая.

Ряд организаций намерен организовать демонстрации и призывать население к всеобщей забастовке.

Об'единенная конференция гражданских организаций, состоявшаяся вчера, призывает массы к решительному протесту против всяких договоров, которые нарушают китайский суверенитет.

### Цифры, которые вряд-ли будут записаны в блок-нот комиссии Лиги наций

ШАНХАЙ. Китайским департаментом статистики опубликованы данные о результатах военных действий в Шанхае. Японцами оккупирована территория площадью в 240 километров, 8080 человек убиты, 2000 ранено и 10400 человек пропало без вести.

Доходы китайской части города снизились на 45 процентов. 250 тысяч человек остались без работы. 10 университетов, 30 средних и 192 начальных школ закрыто, 12 колледжей, 17 средних и 49 начальных школ разрушено. Деятельность китайских банков в Шанхае сократилась на 80 процентов

### Французские „рыцари ядовитых газов" готовятся

БЕРЛИН. „Бельт ам абенд" публикует письмо своего парижского спецкора о военной кон'юнктуре Франции. Акционерное общество „Сосьете Жераль аэронотик" выпускающее моторы, дела которого за последние годы были чрезвычайно плачевными, разослало своим акционерам „утешительное" письмо, в котором заявляет: „Весна повидимому чрезвычайно близко, тогда наше общество снова станет блестящим делом".

Националистический союз офицеров запаса в течение нескольких недель находится в полной боевой готовности. 86 тысяч членов этого союза распределены по специальным курсам, где изучают новые достижения военной техники и производят военные маневры. Корреспондент „Бельт ам абенд" получил длинный список новых военных заказов французского министерства обороны.

### Социал-фашисты пытались сорвать забастовку в Краковском бассейне

ВАРШАВА. В Краковском бассейне пэпэсовские профчиновники и социал-фашисты 16 марта развили усиленную штрейкбрехеровскую деятельность, пытаясь сорвать забастовку польских горняков. Возобновили работу на нескольких каменноугольных предприятиях. В Домброве социал-фашисты 16 марта сорвали совещание, на котором постановили прекратить домбровскую стачку.

Вопреки предательству социал-фашистов, половина домбровских горняков не приступила к работе и продолжает бастовать. В ряде мест происходят столкновения бастующих с штрейкбрехерами, охраняемыми полицией и пэпэсовскими дружинниками.

## ПОВЕСТКА ДНЯ

Заседания бюро Кемеровского городского комитета ВКП(б) на 26-е марта 1932 года в 6 часов вечера.

1. О ходе угледобычи шахты „Пионер" (тов. Кротов).
2. О состоянии марксистско-ленинского воспитания—доклад культпропа ГК ВКП(б)—Смирнов И. Д., содоклад парткома Кемрудника—Смирнов В. Е.
3. О работе ячейки Мазуровского совхоза „Горняк" (докл. секрет. ячейки).
4. План работы горкома ВКП(б) на 2 квартал (тов. Котов).
5. Рассмотрение тезисов к предстоящему пленуму горкома (тов. Петров) и (тов. Бирюков).
6. Прием в кандидаты и перевод из кандидатов в действительные члены ВКП(б). (тов. Троль).
7. Вопросы горКК ВКП(б) (т. Хамов).
8. Оргвопросы (т. Котов).

Все докладчики обязаны проекты резолюций представить в горком не позднее 22 марта с. г. в 15 экземплярах. Не представление проектов в указанный срок вынудит доклад с повестки дня снять и поставить вопрос о нетиципиальности докладчика.

**Горком ВКП(б).**

## Ускорить темпы сдачи норм по лыжам

Установленный ВСФК комплекс испытаний на значок „Готов к труду и обороне" является массовой общедоступной мерой для практического вовлечения трудящихся в активные занятия физкультурой. Комплекс испытаний обеспечивает не только физическое, но также политическое, санитарно-гигиеническое и военное совершенствование сдающих испытания. Нормы испытаний сознательно понижены с тем, чтобы они были доступны не только квалифицированным „мастерам" от физкультуры, но и самым широким массам трудящихся.

В целом комплексе эти нормы, безусловно, дают гарантию в полноценности физкультурной подготовки сдающих их.

Текущая зима у нас не использована достаточно для сдачи норм по зимним видам, по Кемеровской городской физкультурорганизации мы имеем большой прорыв, цифры сдавших нормы в течение зимы говорят за очень тревожное положение. Контрольные цифры краевых организаций, при наличии имеющихся темпов, ни в коем случае выполнены не будут, зима на исходе, нужно решительно перестроить всю работу физкультколлективов, ячеек по оперативному,—все внимание заострить на привлечение к сдаче норм.

В целях наибольшего охвата сдачей ГСФК и бюро ФК ГСПЭ устанавливают дежурство по приемке сдающих нормы по лыжам на 3-х основных пунктах:

1) На реке Томи (против горбольницы).
2) Кемрудник—лыжно-конькобежная база.
3) У управления механического завода.

Неимеющие лыж коллективы, ячейки и все остальные граждане, могут получить таковые на городской лыжной базе (площадка у почты) бесплатно, на Кемруднике—лыжно-конькобежная база и во всех физкультколлективах.

Дежурство ежедневно до 1 апреля на пунктах сдачи и лыжных базах с 10 час. утра до 1 ч. дня и с 5 час. вечера.

**Санталов**

## Распространить в кратчайший срок билеты лотереи ОСО

Подвести финансовую базу под работу ОСОавиахима, дать ресурсы для развертывания военного и гражданского автостроения—такова цель новой лотереи ОСОавиахима.

На г. Кемерово, как один из пролетарских центров Западной Сибири, падает ответственная задача—реализовать билетов не менее как на 60 тысяч рублей. Выполнить это осовская организация Кемерово вполне может, для этого нужно только выйти из состояния сна коллективам профсоюзов и ячейкам ОСО и развернуть боевыми темпами эту важнейшую задачу.

Первые дни работы по проведению подписки на билеты показали уже некоторых ячеек и отдельных работников как достойных кандидатов на черную доску.

**Н.**

## Лучшие пригородные хозяйства будут премированы

Секретариат ВЦСПС отпускает на премирование пригородных хозяйств, давших лучшие показатели в подготовке и проведении весеннего сева 75 тысяч рублей. Центросоюзом поставлен вопрос об отпуске им на эту же цель 75 тысяч рублей.

## Извещение

24-го марта в 2 часа дня в помещении горкома ВКП(б) состоится семинар руководящего горнартактива:

Т.т. Котов, Новаковский, Петров, Заболотнов, Светницкий, Смирнов И. Д., Григоров, Липский, Туманов, Комаров, Шахнович, Скрипкин, Голубчик, Васильева, Мачихин, Мандрико, Стрелецкий, Хамов, Дорожкин, Громова, Чухманов, Соколовский, Кротов, Блохин, Соболевский, Гольдман, Сосов, Куприянов, Венес, Ефимов, Архангельский, Кузнецов, Пилипенко, Ожевский, Бирюков, Екимов, Смирнов, Лесовский, Ветров, Кизюн, Александров, Петров, Аброскин, Попов, Новаковская, Троль, Крастин, Векслер, Лесовский, Тимошенко, Григорьев, Конопов, Леонов, Маслов, Байкалов, Тураев, Гора. Воронихин:

Явка вышеуказанным т.т. обязательна и без опозданий.

**Редактор Б. ГОЛУБЧИК**

Сегодня в 6 часов вечера, в ред. „Кузбасс" СОСТОИТСЯ

**ОЧЕРЕДНОЕ СОВЕЩАНИЕ ЛИТКРУЖКА РАПП**

Чл. кружка просим принести материалы для литстранички.

**Бюро.**


**Зап. Сиб. отделение Союзкино, Кемеровское к/с.**

| | | |
|---|---|---|
| **Кт. Рот Фронт.** 23—24—25 марта | Заграничная комедия с уч Пата и Паташона **Начало карьеры** | Начало сеансов: веч. 4-30—6-30—8—9-30 касса с 3 ч. дня. |
| **Кл. Энергостроя** 24-го марта | Только один день Художественная драма **Законы шторма** Вгл. рол. Хохлов, Нина Ли | Нач. сеансов —6-30—8—9-30 м. Касса с 3 ч. |

**Сибгосцирк 23—24—25 марта 1932 г.**

Состоится большое представление

23-го марта работники цирка дают одно представление, сбор с которого поступит в фонд постройки Дворца искусств.

24-го марта два представления детский утренник при участии всей труппы и вновь прибывших гастролеров, по уменьшенным ценам.

25-го марта в пользу Красной армии.

Мобилизуем средства на укрепление обороны страны.

Злободневная московская ШАРМАНКА

Пародия 2 **ДАЛЬТОН 2** Шарж

в новом репертуаре

Продолжение гастролей, новый репертуар танец матросов из Красного Мака **Тот и Том**

продолжение гастролей эквилибристки на проволоке **КАРЛОТО**

Воздушная гимнастика **Элеонора Карпи** лонгеи дечкоп

юные жонглеры **2 Бечедетто 2**

Гастроль юмориста **Е. Н. Евгеньева** в новом репертуаре

Продолжение гастролей

**Трио КУЗНЕЦОВЫХ** воздушная крафт-акробатика

АНОНС!! 24 марта **ДЕТСКИЙ УТРЕННИК** Начало в 2 ч. дня. Вечером начало в 8-30. Касса открыта с 11 час. дня и на вечернее представление с 3-х часов дня

АНОНС!!! едет новая груп. дрессированных лошадей

**Дирекция.**


## ПРИКАЗ № 71

**16-го отдельного стрелкового батальона №-го отд. стрелк полка.**

*Гор. Кемерово.* *22 марта 1932 года.*

§ 1. На основании циркуляра НКЗ РСФСР № 234/С и Крайздрава № 061, всему переменному составу 16-го отдельного стрелкового батальона, управления №-го полка и роты связи 1905, 1906, 1907 и 1908 г.г. рождения; за исключением призыва 1931 года, будет производиться трехкратная, предохранительная противотифозная прививка с промежутками в пять дней между прививками.

| Сельсоветы: | Место прививочного пункта | Сроки прививки 1-я прив. | 2-я прив. | 3-я прив. |
|---|---|---|---|---|
| 1. Барзасский, Арсентьевский, Бессоновский, Романовский | Барзасский врачебный пункт | 7/IV | 12/IV | 17/IV |
| 2. Барановский Под'яковский сельсоветы и совхоз „Свиновод" | Фельдшерский пункт совхоза „Свиновод" | „ | „ | „ |
| 3. Кедровский, Б-Промышленский сельсоветы | Кедровский фельдшерский пункт. | „ | „ | „ |
| 4. Дмитриевский Н-Конюхтинский, Кучумовский с/сов.... | Дмитриевский фельдшерский пункт. | „ | „ | „ |
| 5 Осиновский, Ермаковский. М-Промышленский, Силинский. | Осиновский фельдшерский пункт. | „ | „ | „ |
| 6. Ст Червовский, Воскресенский, Кобылинский сельсов. | Ст. Червовский фельдшерский пункт. | „ | „ | „ |
| 7. Березовский, Кобелевский, Пинигинский с/советы... | Березовский фельдшерский пункт. | „ | „ | „ |
| 8. Мазуровский, Комиссаровский, Ягуновский с/с. и шахта Пионер (быв. Алыкаевская) | Пункт первой помощи шахты „Пионер" | 1/IV | 6/IV | 11/IV |
| 9. Верхотомский сельсовет | В-Томский врач п. ДО | | | |
| 10. Боровской, Андреевский, Крековский, Мозжухинский, Красноярский | Кемеровская правобережная амбулатория. | 7/IV | 12/IV | 17/IV |
| 11. Суховский с/с. и совхоз „Горняк | 2-я амбулатория. | 7/IV | 12/IV | 17/IV |
| 12. Коксохимкомбинат: а) Коксострой | Пункт 1-й помощи Коксостроя | 1/IV | 6/IV | 11/IV |
| б) Химзавод | Пункт 1-й пом. Х/З | | | |
| 13. Кемеровский мехзавод | Пункт 1-й пом. Хим завод | 2/IV | 7/IV | 12/IV |
| 14. Энергострой | Пункт 1-й пом. Энерг. | 1/IV | 6/IV | 11/IV |
| 15. Кузбассстрой. | Пун. 1-й п. Кузбасст. | 1/IV | 6/IV | 11/IV |
| 16. Шахтстрой | Пун. 1-й п. Шахтстр. | 1/IV | „ | „ |
| 17. Мостострой, Сибстройпуть | Амбулатория и пун. 1-й пом. Мостостроя. | 1/IV | 6/IV | 11/IV |
| 18. Кемеровское рудоуправление | Пункт 1-й помощи Центральн. шахты. | 1/IV | „ | „ |
| 19. Мелкие предпр. неорганизов. население из числа перемен. правого берега Кемерово и с. Кемер. | Кемеровская правобережная амбулатория. | 3/IV | 8/IV | 13/IV |
| 20. Мелкие предприят неорганизов. насел из числа перемен. левого берега Кемерово | 2-я амбулатория. | 4/IV | 9/IV | 14/IV |

§ 2. Не явившиеся на прививки в указанные выше сроки будут привлечены к ответственности в дисциплинарном порядке.

§ 3. Уважительными причинами неявки считаются: стихийные бедствия, удостоверенные сельсоветом и болезни, мешающие личной явке, удостоверенные медицинским работником, состоящим на государственной службе.

§ 4. Медицинскому персоналу, производящему прививки, надлежит делать отметки в военном билете на стр. 3 о времени, способе, числе прививок и каким материалом привиты, руководствуясь инструкцией, разосланной Горздравом.

§ 5. Наблюдение за выполнением настоящего приказа и обеспеченность явки возлагается на руководителей предприятий и учреждений, сельсоветы и органы милиции.

Зам. пред. Кемеровского горсовета **Ожевский.**

Командир батальона **Черванский.**

Военный комиссар батальона **Скавронский.**

## ПРИКАЗ

**16-му отдельному стрелковому батальону №-го отд. стрелкового полка.**

**Гор Кемерово. № 72 22-го марта 1932 г.**

§ 1.

Всему переменному составу 16-го отдельного стрелкового батальона **приказываю:** с 24-го по 1 апреля 1932 года пройти испытание по лыжному бегу на 10 километров (норма 1 час 15 мин.).

§ 2.

Испытания проводятся ежедневно с 10-ти до 13 часов (до 1 часа дня) и с 17 часов (с 5 часов вечера).

Для сдачи испытания персостав является в указанные часы на ближайшие по месту жительства или работы, лыжные базы, без отрыва от работы на производстве.

§ 3.

Лыжные базы проводящие испытания:

1. Коксострой (клуб)
2. Энергострой (клуб)
3. Госторг и кооперация.
4. Мехзавод (клуб)
5. Кузбасстрой (клуб)
6. Кустпромсоюз (клуб)
7. Кирпичный завод.
8. Кемеровский рудник.
9. Городская база (площадка у почты)

§ 4.

Лица, не имеющие возможности пользоваться лыжами на указанных предприятиях, могут пройти испытание на лыжной базе города (площадь у почты) и Кемруднике.

§ 5.

Лица, прошедшие испытание должны иметь отметку в военном билете о времени и месте сдачи испытания и результат его.

§ 6.

От сдачи испытания освобождаются:

а) Тяжелая болезнь переменника удостоверенная врачем состоящим на государственной службе.

Зам. председателя Кемеровского горсовета: **Ожевский**

Командир 16 батальона: **Черванский**


**Угнана лошадь**

с упряжью с базарной площади, мерин, масти каурой, грива короткая на обе стороны, передние ноги кованы, посредине копыта шрам.

Знающих сообщить по адресу: Колхоз—„Красный Луг" Старо-Черновского сельсовета.

**КЕМЕРОВСКОЙ геолого-разведочной КОНТОРЕ СРОЧНО ТРЕБУЮТСЯ**

бухгалтера и счетоводы. Зарплата по соглашению. Комуслугами обеспечиваются. С предложениями обращаться к старшему бухгалтеру. Контора.

**Кемеровскому**

Горно - угольному техникуму и РАБФАКУ требуются: управделами и делопроизводитель, оплата труда по соглашению с предоставлением квартиры. Дирекция

**Кемеровская школа**

Горно - Промышленного ученичества об'являет набор в школу с 25 марта по 15 апреля 1932 г. Принимаются лица мужского пола в возрасте от 16 до 20 лет с образованием не ниже 4-х групп, по здоровью годные для подземной работы. Школа обеспечивает принятых стипендией—30 р. в месяц, столовой и по мере возможности общежитием. Заявления принимаются в канцелярии школы (Кемеровский рудник, школа Горпромуч) с 9 до 4-х часов дня.

Начальник школы

**Артель „Ударник"**

принимает ковку лошадей кузница на берегу Искитимки против паровой мельницы.

**Внимание подписчиков!**

На газету „Кузбасс" 31 марта последний день приема подписки спешите подписаться.

Горбюро союзпечати

**В связи с передачей розничной сети**

и гормолочной, ранее принадлежавшим Молпищепродукт ЗРК „Горняк" просьба со всем учреждениям, предприятиям, поставщикам м/кислой продукции у коих имеются остатки от непогашенного аванса внесенного под молоко, или же неоплаченное молпищепродуктом молоко доставленное в его гормолочную пред'явить к оплате последней не позднее 25/III—32 года. Требования к производству оплаты, после указанного срока приниматься не будут.

Молпищепродукт

**27-го марта** 1932 года в 7 часов вечера в клубе Энергостроя **интернациональный вечер** всех наций гор. Кемерово и Кемрудника. **Сергеев**

Просьба к гр-нам третьего р-на города Кемерово прийти на собрание **24 марта в 6 часам вечера ул. Ленина № 19**—по вопросу о содержании быка. В случае неявки граждан на собрание—бык будет сдан на базу.

**Козлов**

**Потерялся** конь, масти бурой, во лбу звездочка, ухо поротое, в полной упряжке (в кошовке) за вознаграждение сообщите Сельстрой Кузнецкая, 14. Телефон 129.

**Продается изба** справиться ул. Рыкова № 50. ЕЛСНОВ.



РАИЛИТ № 3146. Заказ № 84 Тираж 11.500.

Кемеровская Типография Сибполиграфтреста № 8