ПРОЛЕТАРИИ ВСЕХ СТРАН, СОЕДИНЯЙТЕСЬ!

КУЗБАСС

ЕЖЕДНЕВНАЯ ГАЗЕТА
Кемеровского горкома ВКП(б), горисполкома и горпрофсовета г. Кемерово, Береговой п. № 8

22 МАРТА 1932 г.
№ 68—(2746)

Известными месторождениями сапропелитов являются барзасские сапропелиты, в 40 километрах от строящегося Кемеровского энерго-коксохимического комбината, расположенного в центре Кузбасса. Однако разведка Барзасского месторождения сапропелитов была явно недостаточной, что замедлило быстрейшую реализацию указаний партии о создании промышленности жидкого топлива. Неблагополучие с разведками барзасских сапропелитов характеризуется разноречием, который существует в оценке запасов. Литература и ряд других источников оценивают эти запасы в 125 млрд. тонн. Между тем, в данный момент промышленные запасы района составляют всего 1,8 млн. тонн. Барзасские сапропелиты, несомненно, сыграют крупную роль, как сырьевая база будущей промышленности жидкого топлива. Это месторождение требует действительного, а не бумажного выполнения директив партии об усилении разведок.

(Из статьи, напечатанной в „Правде" за 14-III).

СМЫТЬ ПОЗОРНУЮ ВЫДАЧУ ЗА 20-е МАРТА

Диагональная вступает в состязание с Кемеровским пластом за присвоение звания „имени 17 партконференции"

За 20 марта добыча угля по всему руднику снизилась.

Отступил от своих позиций и Кемеровский пласт. В течение последних дней марта пласт ежедневно шел с перевыполненным заданием; за 20-е же он выполнил план только на 87,6 проц., выдав угля 447 тонн.

До 67 процентов скатился Волковский, выдав угля 162 тонны.

Не удержал достигнутые накануне результаты Владимировский пласт, доведя свою добычу до 97,8 проц. или выдал 173 тонны.

По Центральной шахте план выполнен на 85,7 процентов. Угля по шахте выдано 882 тонны.

***Не снизила темпов** Диагональная шахта, она одна за 20-е марта имеет перевыполнение плана. Шахтой выдано 391 тонна угля, или 102 процента к плану.*

До 68 процентов повысила выполнение плана шахта „Пионер", за 20 марта ею выдано 202 тонны.

Общерудничная добыча составляет 1475 тонн, или 86,2 процента.

ЗАПОРОЖЬЕ. Борясь за разрешение проблем выработки кирпича по способу сухой прессовки, коллектив кирпичного завода № 3 собственными силами смонтировал, оборудовал и пустил в эксплоатацию первые в СССР сушильные барабаны.

ФОРМЫ ПЕРЕСТРОЙКИ ПАРТРАБОТЫ ЦЕНТРАЛЬНОЙ ШАХТЫ ДОЛЖНЫ БЫТЬ ОБРАЗЦОМ ДЛЯ ВСЕГО РАЙОНА

Укрепляя работу партгрупп, борясь за авангардность коммунистов в бригадах, партячейка добилась того, что шахта выполняет на 100 проц. производственное задание. За 2 месяца в ряды партии вступило 100 лучших ударников шахты

Опыт Центральной шахты перенести на остальные шахты рудника

Рудник из месяца в месяц повышает добычу. В штурме за 51 тысячу тонн угля в марте Центральная шахта показывает поистине большевистские образцы работы. За 19 марта суточное задание шахты выполнено на 105 процентов.

Кемеровский пласт, борясь за завоевание имени 17 партконференции с первых дней марта держит добычу на 105-113 процентах. Успех Центральной шахты показывает, что угольщики на деле реализуют шесть указаний тов. Сталина и решения 17 партконференции.

Не малое значение в повышении добычи имеет перестройка партийной работы на шахте. Первые результаты перестройки партработы, основанные на перенесении всей ее тяжести в смену, бригаду, лаву, показали, что по одной только Центральной шахте организовано 13 подземных ячеек и три по верхностных, которые об'единяют 31 партгруппу и 40 парторгов в зонах, лавах и транспорте.

Перестроив таким образом партийную работу, парторганизация добилась лучшего обслуживания производственных участков, приблизила к участию в партийной работе широкие массы рабочих ударников и дала возможность заниматься вопросами производства не „вообще", а конкретно руководить своим производственным участком.

Каждая бригада, получая плановое задание на смену, выдвигала свои встречные планы. Как правило сейчас в основных бригадах шахты (1,6,13,12,2) после окончания работы парторги этих бригад собирают всех рабочих бригады и обсуждают итоги всей проделанной работы. Бригадир, отчитываясь о выполнении плана в присутствии зав плата, сменного техника рассказывает о причинах невыполнения плана и после доклада бригада намечает мероприятия для устранения имеющихся недостатков.

На собраниях бригад обсуждаются опыты производственной работы и лучшие образцы труда применяются в работе.

Такая перестойка партийной работы обеспечивала увеличение добычи в феврале по сравнению с январем на 11,7 проц., а по сравнению с февралем—31 года на 68,7 процентов. Производительность труда в январе этого года повысилась на 19,7 процентов, а к февралю прошлого года увеличилась на 34,7 процентов. Перестроив партийную работу в бригадах отдельные бригады шахты как Мельникова в январе выполняла план на сто процентов, имея себестоимость тонны угля 111 процентов, в феврале же эта бригада выполнила план на 106 пр. имея себестоимость 98 процентов.

Бригада Белянина план добычи в январе выполнила на 96 процентов, имея себестоимость 99 процентов, в феврале же она имеет выполнение плана на 118 процентов и себестоимость 94 пр.

Такие качественные и количественные показатели имеют и остальные бригады. Наряду с ростом производственной активности масс, возглавляемой коммунистами, ударниками, увеличился и приток ударников в ряды партии. В течение февраля и марта больше 100 ударников подали заявления в партию.

Однако недовыполнение производственных планов по остальным шахтам говорит о том, что перестройка партийной работы на руднике не доведена до конца. В некоторых бригадах отсутствует партийное руководство. Отдельные коммунисты еще не несут ответственность за порученную работу и не стоят в авангарде борьбы за план.

Некоторые сменные партячейки и партгруппы еще слабо занимаются партийной работой и марксистско ленинским воспитанием коммунистов. Партийный комитет и сменные ячейки еще не обеспечили должного руководства и помощи в работе парторгов и групп.

В об'явленный городским комитетом партии двухдекадник смотра перестройки партийной работы, парторганизация рудника должна укрепить эту работу на всех участках рудника.

Головацкий, Абызов, Казанин, Тимофеев

Коммунисты Брокарев, Черкасов, Листофаров рассказывают о перестройке партработы в бригаде

Горком партии об'явил двухдекадник смотра перестройки работы в цехах, бригадах. Мы коммунисты шестой бригады хочем рассказать как работали мы и наша бригада.

Наша смена за 19 дней выполнила свою производственную программу на 126 процентов, **снизив зольность добытого угля на четыре процента.** Вступив в борьбу за присвоение Кемеровскому пласту звания „имени 17 партконференции", мы поставили перед собой задачу снизить себестоимость угля. **За февраль мы на семь процентов против плана снизили себестоимость тонны угля и на 18 процентов с'экономили на динамите.** В январе наша бригада отставала в выполнении плана от остальных бригад. На одном из собраний в феврале мы решили покончить с отставанием. Прежде всего взялись за организацию труда. Каждого рабочего мы прикрепили к определенному участку работы, требуя от него ответственности за порученную работу.

Большую роль в повышении производительности труда и качества работы сыграл выданный бригаде документ паспорт-забой. Ответственность за соблюдение паспорта-забоя была возложена на коммуниста-бригадира Брокарева. Введя паспорт мы изжили обезличку механизмов и в течение двух месяцев ни разу не оставляли и не будем оставлять забой в беспорядке. Во время простоя, хотя бы из-за недостачи энергии мы переключаемся на другие работы.

Недавно в нашей бригаде Осипов и вновь поступивший рабочий сделали два прогула. Мы обсудили их поступок на бригаде и об'явили им выговор и прикрепили их к коммунистам для того, чтобы последние помогали им исправиться.

Подхватив поднятую кампанию газетой „Кузбасс" о шефстве кадровика над новыми рабочими мы заключили два договора шефства в бригаде.

Вот что проделано нами коммунистами и всей бригадой в борьбе за выполнение мартовского задания.

Брокарев, Черкасов, Листофоров.

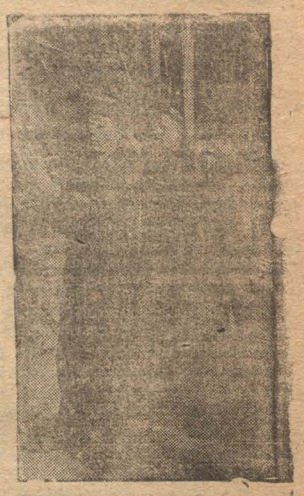

Лучшие ударники котельной химзавода: Турбин, Хлебов, Нечаев.

КЛАДБИЩЕ ЦЕННОГО ОБОРУДОВАНИЯ НА МЕХЗАВОДЕ— ХУДШИЙ ВИД ОППОРТУНИСТИЧЕСКОЙ НЕДООЦЕНКИ БОРЬБЫ ЗА ИМПОРТНУЮ НЕЗАВИСИМОСТЬ СССР

В то время, когда Советский Союз переживает острый недостаток в импортных цепях Галля, на мехзаводе эти цепи больше года лежат неиспользованными

2-й год Кемеровский рудник не вывозит воздухосборник

Наша смена сейчас поставила перед собой задачу освободиться от импортной зависимости. В связи с проведением Всекузбасского рейда по реализации шести указаний тов. Сталина и решений 17 партконференции перед рабочими механического завода стоит задача проверить все импортные заявки нашего района с тем, чтобы выявив все производственные возможности завода изготовить это оборудование своими силами. Рабкоровские бригады сейчас занимаются этим вопросом. 20 марта бригада проверила все склады механического завода. На складе лежит на сотни тысяч рублей изготовленного горного оборудования.

Целый год на механическом заводе стоят два мотора в 50 и 30 лош. сил. Полтора года стоит без употребления привезенный на завод электрический мотор мощностью в 40 киловатт. Восемь реостатов также около года стоят неиспользованные.

Четыре года лежат в складе нужные для рудника Кузбасса шеститонные заклепы. Восемь месяцев без пользы валяются три электрических мотора мощностью от 20 до 40 киловатт.

Кроме того, в одном из складов валяются следующее оборудование: предохранительные клапаны для паровозных котлов, годные, две штуки 100 миллиметровые, лежат 8 месяцев. Трансформаторы трехфазные на 120 вольт, трансформатор на 5,5 киловатт, реостатов две штуки восковые Л-С, лежат 8 месяцев, полтора года лежит контрольный выключатель, винтиль паровой 7-дюймовый стоит 8 месяцев, генератор—турбина 32-фазная стоит два года, 9 штук трансформаторов новых лежат целый год.

Около года стоит неиспользованный токарный станок. Четыре месяца химический завод не выкупает изготовленные диски и колеса.

Целый год во дворе завода лежит новый воздухосборник Кемеровского рудоуправления, лобовый станок стоит два года. Колосников четыре тонны лежит второй год.

На складе больше года лежит импортная цепь Галля в то время как большинство заводов переживает острую нужду в отсутствии этой цепи.

Два месяца тому назад на заводе были привезены наждачные точила. По своим размерам эти точила механическому заводу не нужны, вместо того, чтобы отправить их в другое место заводоуправление нашло нужным поставить их в склад. Шкив двухметровый для копра лежит шесть месяцев. Перромаргаец 62 тонны, которых хватит на год и можно с успехом исключить это из заявки завода.

Бригада: Рубан, Бронников, Вяткин, Васильев, Кумбаев.

Перевести бригаду пилозубов на хозрасчет

На мехзаводе не все еще цеховые бригады перешли на хозрасчет. В мехцехе бригада пилозубов, которая работает два года на хозрасчет не переведена. Бригада ежедневно требует от руководства цеха, чтобы перевели ее на хозрасчет, но администрация перевод бригады оттягивает, мотивируя тем, что бюро ТНВ которое проводило хронометраж 8 месяцев не дало сдельных расценок.

В 1931 г. бригада пилозубов в количестве 5 человек выполнила промфинплан на 100 проц. В 1932 г. таже бригада в 5 чел. за январь и февраль выполнила промфинплан на 127 процентов.

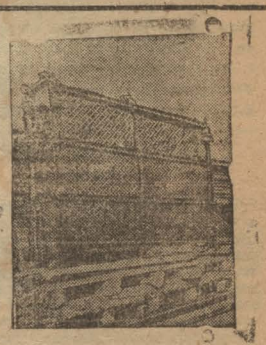

Изготовленные части Анжерского копра шахты 15-а. Копер мощностью 360 тонн изготовляется на заводе впервые.

Новое руководство фермы „Химик", опираясь на активность рабочих, устраняет безобразия прежнего оппортунистического руководства

Работы много. Все усилия на организацию успеха большевистской весны

До начала весеннего сева остались считанные дни, однако ферма «Химик» к выезду в поле не готова. Семенным материалом обеспечены всего на 35 процентов, для взыскания их ничего не предпринимается. Из 17-ти тракторов, годен для работы только один трактор, остальные представляют из себя груду разбросанного железа. Их ремонт задерживается из-за отсутствия запасных частей, которые своевременно дирекцией приобретены не были. Из 212 лошадей работать в состоянии только 96, а остальные, из-за плохого ухода, едва таскают ноги. Грубые корма скверного качества (бурьяна содержится около 70 процентов).

Директивы вышестоящих организаций об экономии горючего не нашли применения на ферме. Тары для его сохранения нет: керосин из бочек вытекает (бочки рассохшиеся). Строительными материалами не обеспечены, хотя предназначенные кредиты целиком не израсходованы.

Дисциплина среди рабочих расхлябана. Массовая работа с ними не ведется.

Более удовлетворительно поставлено дело по развитию кролиководства, кроликовод Козлов добросовестно относится к делу.

За плохую работу руководители фермы с работы сняты.

Новому треугольнику фермы, на уроках старого руководства, нужно как можно быстрее ликвидировать прорывы и к моменту сева выйти победителями.

С 10-го марта партийная и профсоюзная организации вплотную приступили к исправлению ошибок, допущенных старым руководством фермы «Химик». Во всех цехах вводится прогрессивно-сдельная оплата труда. На проработке норм оплаты рабочие выступили с требованием за снижение расценок по отдельным работам. Особенно активную роль при обсуждении расценок проявили рабочие тракторного парка.

Общее собрание тракторного цеха постановило вызвать на соцсоревнование трактористов совхоза «Горняк» на проведение лучшего ремонта тракторов, на сокращение простоя машин, лучшего их содержания, на качество вспашки и перевыполнение норм таковой. Выделена бригада для разработки проекта договора и проверки выполнения его.

Толстиков

На снимке: тов. Лобанов, работающий в шестой бригаде смене Брокарева. Перестроив партийную работу по-новому бригада имеет отличные показатели.

Ценное изобретение в садовом хозяйстве

КИЕВ. Рабочий Кузнецов сконструировал первый в мире садовый комбайн, выполняющий ряд производственных процессов. Комбайн, обслуживаемый 4 рабочими, заменяет 20 рабочих. Изобретение вносит революцию в садовое хозяйство.

ВОРОШИЛОВСК. Машинист врубовой машины шахты № 9 Минаев поставил мировой рекорд. Его врубовка дала в месяц 12000 тонн угля. Минаев премирован заграничной командировкой.

НИ ОДИН КОЛХОЗ ОСИНОВСКОГО СЕЛЬСОВЕТА ПО-НАСТОЯЩЕМУ НЕ ГОТОВИТСЯ К СЕВУ

Ремонт сбруи там в некоторых колхозах даже не начат

Руководители колхозов „Призыв Сталина", „Об'единение" и „Работник" своими действиями сами заявляют себе отвод на предстоящих перевыборах правлений колхозов

По тем сводкам, которые имеются в Осиновском сельсовете от колхозов, казалось бы, что ремонт сбруи и телег закончен на 100 процентов,—на самом деле это не так.

В колхозе «Призыв Сталина» имеющиеся 35 телег до сих пор не от копаны из под снега, а они в большинстве требуют ремонта. Всего по сельсовету насчитывается до 155 телег, из которых 100 нуждаются в ремонте. К ремонту сбруи (хомутов и постромок) ни в одном колхозе Осиновского сельсовета не приступлено. Колхозы в целом имеют 326 рабочих лошадей, а комплектов сбруи имеется не больше 220, да и те валяются неисправными. Особенно плохо с постромками. Члены правления колхоза «Призыв Сталина» рассуждают так:

«Вот растает снег, тогда и узнаем сколько у нас постромок и будем готовить недостающие».

А пока даже еще конопля не помята. Постромок же потребуется до 30 пар

На вопрос преду колхоза «Об'единение» как с подготовкой сбруи Китов заявляет.

—Я все достал, у меня все будет готово».

Но на-сегодня также нет ни одной постромки.

В постановлении расширенного пленума с/с. еще в феврале было записано, что подготовку к весне закончить к 20 марта, но срок дав по истек, а работа не только не окончена,—она как следует еще и не развернута.

Бригада, выбранная по проверке готовности к севу, ничего не делает.

Сельсовет, получив успокаивающие» сводки, не проверил действительности и не знает, что делается в колхозах.

Н. Миляев

Почему Силинская партячейка не привлекает к ответственности пьяницу Онина?

Подготовительная работа к встрече большевистского сева в артели «Работник» Силинского сельсовета проходит медленно потому, что пред. артели Онин (член партии) беспробудно пьянствует.

6-го марта загорелся телятник Онин на пожар пришел настолько пьян, что не в состоянии был стоять на ногах и мер к спасению телят никаких не принял, 8 телят сгорело. Свою пьянку Онин об'ясняет так:

—Я старый член партии, а меня никуда не выдвигают».

Партячейка к поступкам Онина относится примиренчески. **Н. М.**

Вооружить опытом работы отгребщика Пыряженко всех отгребщиков рудника

Он один в бригаде успевает своевременно отгружать уголь и помогает забойщикам крепиться

Наша смена второй бригады Кемпласта вместо сменного задания в восемь кубометров за 18 марта дала 18 кубометров, т. е. выполнила задание на 225 процентов. За 19-е мы дали меньше—14 кубометров. Это снижение выполнения задания по сравнению с 18 марта об'ясняется тем, что в наш забой не был доставлен лес. Нам самим пришлось спускаться на штрек и поднимать лес на уступы. На лесодоставку мы потратили три часа. Несмотря на то, что по углю мы работали только три часа задание свое мы выполнили на 175 процентов.

По плану в нашей бригаде должно работать два забойщика и два отгребщика, но когда организовалась третья бригада один отгребщик у нас был взят. **В нашей бригаде отгребщиком остался тов. Пыряженко, который, работая один, показывает образцы ударной работы, он успевает отгружать весь уголь, не оставляя ни килограмма в забое, не имеет никаких задержек и даже помогает забойщикам крепиться.**

Работа тов. Пыряженко достойна примера.

Нечаев

ЗАБВЕНИЕ ПОДГОТОВИТЕЛЬНЫХ РАБОТ МОЖЕТ ПРИВЕСТИ К СРЫВУ АПРЕЛЬСКОГО ЗАДАНИЯ ПО УГЛЕДОБЫЧЕ

Мартовский план проходческих работ основного штрека Кемеровского выполнен на половину. Темпы проходки квершлагов шахты „Пионер" не обеспечивают выдачи 2-го квартала

Парторганизация рудника обязана мобилизовать все внимание на форсирование подготовительных работ

Успешный ход подготовительных работ основа выполнения производственных заданий шахт рудника. Однако, на сегодняшний день положение с подготовительными работами рудника заставляет не только говорить, но и требовать форсирования их.

Отставание проходки основного штрека Диагональной шахты уже сейчас угрожает срывом очистных работ. До границы берегового целика осталось пройти штрек 50 метров. Проходку этого штрека необходимо закончить не в 4 месяца, как это рассчитывало руководство шахты, а в два месяца, т. к. через два месяца нужно будет уже приступить к выемке пласта Кемеровского на этом участке.

Со стороны технического руководства рудника форсировать проходческие работы основного штрека Диагональной шахты решено с применением врубовой „Джеффри". Три дня тому назад с Кемеровского пласта Центральной шахты „Джеффри" была выдана „на гора" для ремонта. До сегодняшнего дня машина еще не спущена в шахту. **Каждый день простоя машины крадет несколько метров проходки.** Необходимо как можно скорее, а к этому имеются все возможности, врубовую спустить в шахту.

На проходке 48 квершлага Центральной шахты месячное задание определяется в 50 метров. Сегодня уже 22 марта, а установленное задание выполнено только на половину. Также не совсем успешно идет проходка основного штрека Кемеровского пласта. В марте решено пройти 90 метров, но если темп работы не будет удвоен, то это задание не будет выполнено. Только за один день 19 марта врубовые взяли три цикла и одну подкалку. Это показывает, что форсировать проходческие работы основного штрека имеются все возможности.

Проходка квершлага под 9 уклоном можно сказать, что сорвана. **Больше двух месяцев проходческие работы на квершлаге не производились.** Причиной этому служило отсутствие вентилятора.

Газета „Кузбасс" несколько раз сигнализировала о положении работ на этом квершлаге, но руководство шахты мало обращало внимания на сигналы газеты. Увлекшись стопроцентной выдачей Кемеровского, руководство шахты не придавало никакого значения форсированию проходки квершлага и не изыскивало возможности к развертыванию работ. Сейчас эта неблагополучка и самоуспокоенность привели к плачевным результатам. Явилась необходимость перебрасывать бригады по выемке угля этого квершлага, а проходческие работы оказались не подготовленными.

Сейчас на Волковском пласте два района вышли из строя. Имеющаяся механизация для транспортировки за бутовочного материала не обеспечила забутовкой зоны 11 района. Такое положение ставит под угрозу выполнение мартовского задания.

Инженером Пешехоновым в настоящее время предложена система разработки Волковского пласта. По мнению тов. Пешехонова применение системы увеличит в два с половиной раза добычу угля на пласте. **Казалось бы что это предложение должно заинтересовать руководство пласта и партийную организацию, но эту систему и по-сегодняшний день еще не обсуждали.**

По решению Кузбассугля шахта „Пионер" в четвертом квартале должна закончить строительство и обеспечить предусмотренную планом выдачу. **Проходка квершлагов шахты идет настолько медленно, что за последние дни шахта выполняет задание только на 45 проц.** Необходимость уделить большую заботу и внимание шахте „Пионер" очевидна. Техническое руководство рудоуправления должно сосредоточить все внимание на проходке квершлагов шахты, т. к. с начала второго квартала шахта „Пионер" должна будет выдавать 600 тонн в сутки.

Первоочередным вопросом, вокруг которого сейчас должно быть мобилизовано все внимание партийной организации рудника, должен быть вопрос о форсировании подготовительных работ.

Самоуспокоенность, надежды на авось должны быть вытеснены и заменены одной мыслью так развернуть фронт подготовительных работ, чтобы обеспечить выполнение производственного задания не только марта, но и апреля.

П. И. Петров.

28-го марта 1932 года, в малом зале Дворца Труда в 6 часов вечера созывается

ПЛЕНУМ КЕМЕРОВСКОГО ГОРКОМА ВКП(б)

С ПОВЕСТКОЙ ДНЯ:

1. Итоги работы промышленности за 1-й квартал (доклад фракции горсовета тов. Бирюкова, содоклад управляющего Кемрудником тов. Кротова и Коксохимкомбината—тов. Соболевского).
2. План работы бюро горкома на 2-й квартал (т. Котов).
3. О перестройке и состоянии партийно-массовой работы в цеху, бригаде и смене (т. Петров.
4. Организационные вопросы (т. Котов).

На пленум приглашаются, кроме членов и кандидатов горкома, членов горКК ВКП(б) и ревизионной комиссии—весь руководящий актив (коммунисты).

Горком ВКП(б).

К пленуму горкома ВКП(б)

СТАНКИ МЕХАНИЧЕСКОГО ЗАВОДА МОГУТ ОСВОБОДИТЬ СТРАНУ ОТ ИМПОРТА

В связи с Всекузбасским рейдом нужно проверить все импортные заявки и те заказы, которые можно изготовить на месте, передать заводу

Пленум должен будет этому вопросу отвести то внимание, которого он заслуживает

Бурный рост нашей социалистической промышленности уже значительно освобождает нашу страну от импортной зависимости по многим видам оборудования.

В 32 году наши фабрики и заводы резко сокращают заявки на импортное оборудование. Много из того, что мы ввозили из-за границы в 31 году, сейчас может быть с успехом изготовлено на наших фабриках и заводах. Наш советский завод «Красный молот» сейчас изготовляет оборудование для нефтяной промышленности, которое раньше ввозилось из за границы.

В обращении ВЦСПС указано, что «мы имеем все возможности организованной замены импорта отечественным машиностроением. Главное тут состоит в том, чтобы иметь страстное большевистское желание овладеть техникой, овладеть наукой производства» (Сталин). ВЦСПС призывает рабочих, инженеров и техников проверить промфинпланы своих заводов и выявить все внутренние ресурсы для замены импорта.

На призыв партии и правительства об освобождении страны от импортной зависимости, рабкоры-ударники предприятий нашего района организовали бригады по проверке импортных заявок и изысканию пути для замены их на своих собственных станках. Помимо этого на предприятиях нашего района были организованы рейды по мобилизации внутренних ресурсов, как одного из путей освобождения страны от импортной зависимости.

Проведенные рейды на руднике показали, что в шахтах лежит на тысячи рублей нужного и ненужного руднику горного оборудования. Тысячи килограмм стали, чугуна, железа было выдано угольщиками из шахт «на гора».

В то время, когда рудники Кузбасса переживают острую нужду в компрессорах, на складах коксохимкомбината они лежат больше года заваленные мусором.

Механический завод по решению Центрального комитета партии переведен на изготовление горного оборудования. Сейчас механический завод изготовляет первый по мощности копер (360 тонн), который два года тому назад мы ввозили из-за границы. Оборудование механического завода вполне разрешает вопрос об изготовлении на заводе ряда импортных машин, которые требуют предприятия нашего и других районов.

Двор и склады механического завода сейчас завалены изготовленным и частью неготовым оборудованием.

Печатаемый нами сегодня материал характеризует оппортунистическую недооценку в вопросе импортной зависимости. В то время, когда на Кемеровском руднике отсутствие воздуха в забоях срывает добычу, на дворе завода второй год стоит изготовленный воздухосборник, заказанный самим же рудником. Четыре года лежат в складах мехавода нужные сейчас для рудников Кузбасса шеститонные заклепы.

Но это еще не все. Газета «Грозненский рабочий» борется за изготовление цепей Галля на заводе «Красный молотовец». Изготовление этих цепей освобождает страну от импортной зависимости и имеет крупнейшее значение в скорости проходки бурения. **У нас же на механическом заводе больше года лежит импортная эта цепь Галля неиспользованной.**

Развернувшийся на наших предприятиях всекузбасский рейд по реализации шести указаний тов. Сталина и решений 17 партконференции должен со всей остротой выдвинуть вопрос о сокращении импортных заявок в наших предприятиях, изготовлении их на местном механическом заводе.

Предстоящий пленум горкома партии должен уделить вопросу борьбы за импортную независимость главенствующее внимание.

Большевистскому севу—большевистская подготовка

(Из постановления Крайкома ВКП(б)

В вступительной части Крайком констатирует:

Сбор семян проходит неудовлетворительно, в некоторых районах последние пятидневки не только не обеспечили решительный перелом в засыпке семян, но при преступном бездействии со стороны райкомов, райисполкомов и райколхозсоюзов происходит разбазаривание уже засыпанных семян (Сузунский, Седельниковский, Борисовский, Косихинский, Троицкий районы).

Крайком отмечает особое неудовлетворительное состояние работы по засыпке семфондов в восточных районах. Недопустимо слабые темпы сбора семян являются результатом оппортунистического самотека, допущенного со стороны ряда районных организаций в деле подготовки к весеннему севу. Слабо ведется работа по преодолению рваческих и иждивенческих настроений отсталых групп колхозников. Недостаточно развернута борьба с кулацкой агитацией. Несмотря на предупреждение Крайкома, в ряде районов охрана семфондов поставлена безобразно плохо, явно неудовлетворительно проходит ремонт тракторного парка и всего сельско-хозяйственного инвентаря. До сих пор в целом ряде районов не закончено составление производственно-финансовых планов, в большинстве районов не ликвидирована оппортунистическая недооценка значения лошади. Крайком также констатирует оппортунистическую недооценку единоличного сектора и левацкое администрирование в отношении колхозников в отдельных районах, сказывающееся в распределении посевных планов между колхозами и единоличным сектором. Например в Курьинском районе план в 50 тыс. га при пяти с половиной тысячах колхозных хозяйств и больше двух тысяч единоличных, распределили так: 48750 га колхозам и 1250 единоличным хозяйствам.

Крайком отмечает слабое руководство со стороны районных организаций подготовкой к севу в совхозах в Наваровском, Учпристанском Прокопьевском и Поспелихинском районах.

Крайком постановляет:

1. За неумение по-большевистски руководить работой по подготовке к севу, проявление оппортунистической растерянности в борьбе за семена, неумение организовать парторганизацию и колхозные массы для отпора кулацким, рваческим и иждивенческим настроениям в отдельных колхозах—снять с работы секретаря Троицкого райкома партии Боянкина, секретаря Змеиногорского райкома Жестикова, передав о них дело в КК. Бюро Троицкого и Змеиногородского райкомов об'явить выговор.

2. За оппортунистическую бездеятельность в деле сбора семфондов—снять с работы председателя Алексеевского РИК'а и передать дело на него в КК.

3. Зав райЗО Курьинского района за оппортунистическую левацкую недооценку единоличного сектора с работы снять. Секретарю Курьинского райкома партии Бугаеву и председателю РИК'а Ефимкину за неисправление допущенных ошибок в составлении посевных планов и левацких ошибок, за неумение организовать работу с единоличниками **об'явить выговор.**

4. Крайком обязывает обкомы, горкомы и райкомы партии обеспечить решительный перелом в подготовке к посевной кампании на основе мобилизации всей парторганизации комсомола, советских и профсоюзных организаций и широких масс колхозников, развернуть действительную большевистскую борьбу за семена.

5. Предложить райкомам и РИК'ам в декадный срок уточнить распределение внутрирайонных посевных площадей между секторами. В случае явного преуменьшения планов единоличному сектору довести в порядке самообязательства единоличникам дополнительные планы посева, предоставив к 1 апреля уточненное сообщение на утверждение крайЗУ.

6. Обязать горкомы, обкомы и райкомы добиться решительного перелома в подготовке к севу единоличного сектора. В декадный срок закончить доведение планов в порядке самообязательств до единоличного хозяйства и развернуть широкую организационно-массовую работу среди бедняков, середняков и единоличников, обеспечивающую безусловное полное осуществление планов сева.

Ликвидировать самотек в подготовке посевматериала в единоличном секторе, организовать при сельсоветах комиссии содействия сбору семфондов, добиться, чтобы каждый единоличник в порядке самообязательства заготовил, отсортировал и протравил семена, необходимые для обеспечения принятой посевплощади, обратив особое внимание на выполнение посевпланов по пшенице и техническим культурам, поставив перед комиссиями задачу об организации в единоличном секторе общественного смотра по проверке готовности инвентаря, сбруи, тягловой силы к севу. Комиссии содействия через правления колхозов должны организовать использование колхозных триеров для отсортирования семян единоличников.

7. Предупредить райкомы о необходимости вести жесточайшую борьбу с оппортунистическими тенденциями к сокращению норм высева, к проведению широкорядного посева без наличия необходимой технической базы. Крайком воспрещает проводить широкорядный посев и сокращение норм высева без разрешения крайЗУ в каждом отдельном случае.

8. Крайком предупреждает партийные организации Сибкомбайна Сибсельмаша (Омск) омские электромастерские им. «Розы Люксембург». водный техникум (Омск), омский ИТД завод «Труд», мастерские деткомиссии (Бийск), мастерские «Республика» (Томск), мастерские «Труд» (Камень), Алтметзавод (Барнаул), что организация работы по изготовлению запасных частей в установленные сроки и борьба их за качество является боевой задачей в данный период, по выполнению которой крайком партии будет судить по работе парторганизации.

9. Несмотря на решение Крайкома от 25-го февраля, до сих пор районами не развернута общественно-массовая работа вокруг перевыборов в колхозах. Перевыборы должны пройти под лозунгом полного обеспечения семенами сева и реализации решений ЦК об организационно-хозяйственном укреплении колхозов, о сохранности лошади, создании твердых фуражных фондов для предпосевных и посевных работ, организации крепких производственных бригад, выдвижения лучших ударников-колхозников на пост бригадира, борьбы за качество весеннего сева.

10. В период между 1 и 10 апреля каждому району организовать не менее 10-15 лучших колхозников бригадиров, имеющих законченный опыт в организации бригад, послать в отстающие колхозы в помощь по подготовке к севу и организации бригад в этих колхозах сроком на 10-12 дней.

11. Отмечая слабую работу в подготовке огородной кампании при городского населения, Запсибкрайком предлагает горкомам немедленно обеспечить решительный перелом в этой работе, проверить деятельность ЦРК развернуть максимальную инициативу по созданию семфондов огородных культур, обеспечивающих полное выполнение посевных планов.

12. Для помощи районам в подготовке к севу и обеспечения решительного перелома в деле мобилизации семфондов мобилизовать 300 человек краевого актива и не позднее 17-18 марта командировать в районы (из них 50 в Омск, 30 в Томск). Создать двадцать бригад с участием главным образом женщин в юго-западные недородные районы для развертывания широкой организационно-массовой работы среди женщин. Для подготовки к севу зерносовхозов в помощь им командировать уполномоченных Крайкома сроком до конца апреля.

ПО СССР

Раз'яснение Наркомфина о займе 1932 года

МОСКВА. В Союзный Наркомфин поступают постановления отдельных коллективов рабочих и служащих о их желании коллективно подписаться на государственный внутренний выигрышный заем 1932 года. Наркомфин СССР раз'яснил, что заем 1932 года продается исключительно за наличный расчет и коллективная подписка с рассрочкой платежей на этот заем производиться не может.

10 апреля 3-й тираж займа 3 решающего

МОСКВА. 10—11 апреля в Липецке состоится 3-й тираж выигрышей займа третьего решающего года пятилетки. Будет разыграно 312 тысяч выигрышей на сумму 8048 тысяч руб. В тираже участвуют облигации только беспроцентно-беспроигрышного выпуска.

Главный инженер Кузнецкстроя—кандидат в члены Академии Наук

НОВОСИБИРСК (Сибросто). Кузнецкстрой выдвинул кандидатом в члены Академии Наук главного инженера строительства Ивана Павловича Бардина. Кандидатура Бардина горячо поддерживается всеми организациями площадки. Бардин более трех лет бессменно работает на площадке главным инженером, проявив прекрасные организаторские способности и огромное знание металлургического дела. До этого т. Бардин работал в крупнейших заводах юга Украины. Производственный стаж его свыше двадцати лет.

Овладеем техникой через заочное обучение

Громадное значение начинает приобретать новая форма подготовки кадров—обучение без отрыва от производства, сюда относится вечерние вузы, техникумы, заочное обучение и т. д.

Заочное обучение наиболее массовое, наиболее доступная форма подготовки кадров для социалистической промышленности. Эта форма в 1932 г. должна получить широкий размах среди рабочей массы вообще и в частности среди рабочих Кемеровского рудника. Несмотря на все недостатки 1931 года, несмотря на то, что контрольные цифры 1931 г. по заочному обучению не выполнены, необходимо поправить эти недостатки в 1932 г., необходимо поднять авторитет заочного обучения среди горняков Кемрудника. Сейчас происходит прием заочников по концентру инженеров в томский горный институт, по концентру техников ответственников и горных мастеров в томский горно угольный техникум.

Для поступления на заочное обучение по концентру ответственников и горных мастеров необходимо образование за 4 гр. школы 1 ст. срок обучения 1-2 года.

В ближайшее время на опорном пункте при КРО организуются устные консультации для заочников. Рудком и бюро ИТС должны оказать помощь в вербовке на заочное обучение, а также в налаживании устных консультаций и производственной практики для заочников на опорном пункте.

Все завшахтами, цехами должны всячески содействовать заочникам, не перегружая их на производстве. Необходимо добиться того, чтобы каждый заочник занимался 8 дней в декаду по два с половиной часа.

Горняки, овладевайте техникой своего производства, сочетая теоретическую учебу с производством.

Ударник производства должен быть ударником учебы.

И. Ванеев

Еще один советский элеватор

В Тирасполе рабочие и инженерно-технический персонал механического завода им. Добродеева 15 марта за две недели до срока выпустили первым в СССР грендер-элеватор, построенный исключительно из советского материала. Эти элеваторы досих пор импортировались. Эти машины имеют исключительное значение для мелиорации. Один грендер может выкопать в день 1200 кубометров земли, заменяя 38 рабочих, стоимость работ уменьшается втрое.

ОПЫТ ЛУЧШИХ ПАРТГРУПП В ПЕРЕСТРОЙКЕ ПАРТРАБОТЫ В ОТСТАЮЩИЕ

Предложение „Советской Сибири"

ЦК ВКП(б) в своем постановлении «О партийно-массовой работе в цехе и бригаде» 21 марта 1931 года дал боевую программу действий партийным организациям в области перестройки низовой партийной работы. В истекшем году на основе реализации этого постановления достигнут ряд конкретных образцов перестройки партработы в цехе и в бригаде на предприятиях Западно-Сибирского края. Не единичны факты хорошо поставленной партийно-массовой работы в группах угольной промышленности (партгруппы бригад т. т. Шишова и Сазыкина—Анжерка, партгруппы 6 и 1 рабкоровских бригад — Кемрудник) и в других крупных производствах (Сибкомбайн, завод горного оборудования, жел. дор. транспорт и т. д.)

На основе реализации шести исторических указаний тов. Сталина передовые партгруппы по-большевистски взялись за осуществление плана третьего решающего года пятилетки и четвертого, завершающего, — добившись в этом конкретных результатов.

Публикуемый сегодня материал работы партгрупп Кемеровского рудника показывает, что лучшие партгруппы этого рудника обеспечили выполнение и перевыполнение промфинплана по всему руднику за последние декады. Перенеся центр тяжести своей работы в лаву, группу, парторганизация Кемрудника добилась крутого перелома в области повышения угледобычи.

По-большевистски организовав борьбу за крепкий треугольник в бригаде, парторганизация Центральной шахты рудника добилась правильной организации труда в самой бригаде, ликвидации уравниловки и обезлички и проведения «паспорта-забоя».

Однако, эти первые успехи не должны ни в какой степени успокоить парторганизацию Кемеровского рудника в борьбе за повышение темпов и качество своей работы. Тем более, что на отдельных участках рудника еще далеко не в полной мере реализуется постановление ЦК по перестройке массовой работы в цехе и бригаде. До сих пор борьба за овладение техникой коммунистами рудника не поставлена в центре внимания. Партийные группы также не возглавили борьбу за развертывание массовой кампании за экономическую независимость Советского Союза, не развернули должной работы и в области марксистско-ленинского воспитания. Особенно неудовлетворительно дело обстоит, как это видно из публикуемых сегодня корреспонденций, с партруководством непосредственно партийными группами. Все эти недостатки в реализации важнейшего решения ЦК должны немедленно быть учтены и исправлены партийным комитетом Кемрудника.

Несомненно, однако, что кемеровская парторганизация имеет значительные успехи в области перестройки партийно-массовой работы. Редакция «Советской Сибири» выдвигает вопрос перед редакцией газеты «Кузбасс» и Кемеровским парткомом в ближайшее время совместно созвать конференцию парторгов рудника по вопросам обмена опытом их работы, перенесения опыта передовых партгрупп—отстающим, а также по конкретным задачам партийных групп рудника в борьбе за экономическую независимость СССР.

Не надо прилагать больших усилий, чтобы найти интересные опыты борьбы ячеек и партгрупп за овладение техникой производства, за правильную постановку марксистско-ленинского воспитания.

Основной недостаток в нашей работе по перестройке партработы то, что мы **недостаточно заботимся относительно перенесения опытов лучших бригад в отстающие.** С этой точки зрения заслуживает большого внимания предложение газеты «Советская Сибирь» о совместном созыве конференции партгрупп по вопросу обмена опытом работы.

Целиком поддерживая это предложение, **ставим его на обсуждение партгрупп,** от которых ждем отклики на вопросы, как о созыве самой конференции, так и о том, что по мнению партгрупп, следует поставить в центре внимания конференции (повестка дня).

За созыв конференции

Выше печатаем статью из «Советской Сибири», дающую положительную оценку работе ряда партгрупп Кемеровского рудника.

Не переоценивая достижения нашего района в области перестройки партработы на основе постановления ЦК от 21 марта 1931 года, мы должны все же сказать, что в районе накопился немалоценный опыт ряда ячеек и партгрупп в руководстве массами и направления их активности по линии выполнения планов социалистического строительства.

Посевом комсомольского клина в 50 га ознаменовывают обмен билетов комсомольцы Суховского участка совхоза „Горняк"

14 марта на комсомольском собрании (с участием беспартийной молодежи) участка Сухово совхоза „Горняк" прорабатывался план сева 1932 года. Собрание считает, что план вполне реален и выполним и вызов мазуровцев на встречный в 200 га принимает. **Комсомольцы трактористы связи с подготовкой к обмену комсомольских билетов обязались в период сева—экономить горючее, беречь машину, уплотнить рабочий день и засеять сверх плана и встречного 2210 га—еще 50 га комсомольского клина.**

Суховский участок вызывает на соцсоревнование уч. Березово и Октябрьский на успешное проведение 3-й большевистской весны.

В целях ударной подготовки к севу и внедрения на совхозных полях агроминимума и тем самым повысить урожай на 12 процентов, **собрание выбрало дозорный пост—высокого урожая из 3-х человек,** которому поручило следить за ходом подготовки и проведения сева, также о ходе проводимой работы освещать в газете «Кузбасс».

Юнкоровская бригада: Петров, Григорьев, Пожарский, Давыденко.

Берем шефство над колхозом „Пламя победы"

Андреевская комсомольская ячейка включается в штурм за успешное проведение подготовки к 3-му большевистскому севу. Ячейка взяла на себя обязательства: вести всю культурно-массовую раз'яснительную работу по агротехнике и подготовке к севу, для чего проводить читки газет, журналов, делать колхозникам лекции.

В ближайшее время на комсомольском собрании проработать конкретные обязательства, которые бы комсомольцы взяли по вопросу сохранения скота, экономии корма. Для проведения намеченной работы ячейка разбилась на сектора.

В проведении подготовки к севу добиться полного обеспечения семенными фондами (зерновыми, огородными) посевной площади. Ячейка уже организовала протравку семян, ремонт инвентаря, сбруи. В настоящее время инвентарь уже отремонтирован.

В ответ на приговор о казни 8 узников Скотобоя комсомольская ячейка обязалась организовать ячейку МОПР'а.

Комсомольская ячейка взяла шефство над колхозом „Пламя победы", где обязалась провести все намеченные обязательства.

Ячейка Волной

Системой предварительных заказов и доставкой на дом продуктов изгоним очереди из магазинов

Оперативное планирование в наших торговых организациях поставлено скверно и мы имеем налицо разрыв между планами и их выполнением. Например: за февраль ЦРК выполнил план товарооборота на 75 процентов, потребсоюз—82 процента, Кокс—82 процента, Акорт—70 процентов, Промсоюз—55 процентов, Книгоцентр—58 процентов, Сибпушнина—33 процент.

Некоторые плановики думают, что разработка встречных планов—дело исключительно профсоюзов. Необходимо, чтобы специалисты плановики бывали в магазинах и помогали бы там организовать встречное планирование.

Одним из основных элементов хозрасчета—является система предварительных заказов. Между тем, торговые специалисты этого опыта не используют. ЗРК «Горняк» сейчас в этом деле имеет известные достижения и нужно, чтобы этот опыт был передан другим магазинам.

Вопросы внедрения поощрительной оплаты труда также должны привлечь внимание ИТР союза.

На днях в Москве закончился первый всесоюзный с'езд специалистов торгового дела и нужно, чтобы все специалисты нашего союза детально проработали эти решения и на основе их повели работу по внедрению идей советской торговли в широкие членские массы и добились бы стопроцентного выполнения торгового плана и полного внедрения хозрасчета во всех торговых точках Кемерово.

С. Г.

Овладеем техникой торговли

При горкоме союза госторговли и кооперации с 7-го февраля организована секция ИТР союза, которая преследует цель об'единить специалистов госторговли и кооперации и организовать среди них производственно-политическую работу.

9-го марта состоялось второе общее собрание специалистов союза госторговли и кооперации, которое решило, что инженерно-технические работники в первую очередь должны заняться в своих коллективах вопросами техпропаганды и практических мероприятий по внедрению техники советской торговли, обратив в первую очередь внимание на вопросы доставки товаров на дом по предварительным заказам.

Для этого всем коллективам необходимо провести, совместно с инженерно-техническими работниками союза следующие мероприятия:

Провести совместно с потребителем конференции по вопросу о доставке товаров на дом, с участием баз и магазинов, наладивших эту форму работы.

Организовать выступления лучших баз и ЗРК, практикующих доставку на дом заказов, в местной газете «Кузбасс» и газете союза «Снабжение, кооперация и торговля».

Горкому союза организовать красные списки организаций, охвативших наибольший процент потребителей доставкой продуктов и товаров на дом, и провести слет работников по доставке продуктов на дом, организовав показ отдельных усовершенствованных приемов доставки.

Инженерно-технические работники союза должны помочь коллективам провести работу по размещению займа «Овладеем техникой торгового дела», путем проведения массовых общих собраний, популяризируя положения о займе и обязательств его держателей, учета слушателей кружков техучебы, приобретших заем и организации соревнования на лучшее освоение тем и заданий, перечисленных в купонах займа, провести инструктивное совещание с МК, приобретшими коллективные обязательства.

С

Ударники электростанции химзавода Коновалов, Дробин и Ушаков. Имеют лучшие показатели по производительности труда.

РАБОЧИЕ ЦИНКСТРОЯ ХОТЯТ РАБОТАТЬ ПО-НОВОМУ

Прямая обязанность парт. и проф. организаций помочь рабочим оформить хозрасчетные бригады и

ОРГАНИЗОВАТЬ ТРУД НА ОСНОВЕ РЕШЕНИЙ 17 ПАРТКОНФЕРЕНЦИИ

На Цинкстрое 19 марта состоялось совещание рабочих столярной мастерской по вопросу о создании хозрасчетных бригад. До сих пор столярный цех работал почти индивидуально: никаких бригад не было, работали по-старому, кому как вздумается.

Совещание показало, что дальше так работать продолжать нельзя. Рабочие указали, что дисциплины нет, приходят и уходят когда попало и никто ничего не говорит.

Качество работы не у всех хорошее: есть—работают хорошо, а есть и плохо. Рабочие заявили, что в цехе еще не начали выполнять решения 17 партконференции. Собрание нашло возможным к 1 апреля организовать две бригады по 10 человек и перевести их на хозрасчет.

К 1 апреля бригады должны быть оформлены. Постройкому и партколлективу и хозяйственным организациям нужно помочь оформить бригады в столярном цеху, потому что рабочие хотят об'единиться и работать социалистическими методами.

Создать образцовый гараж

Состояние гаража Цинкстроя было столь отвратительное, что оно мешало шоферам правильно использовать машины. Сейчас, после требования газеты «Кузбасс» в гараже кладут печи, одну уже сложили и начали класть другую, но этого мало.

Необходимо быстро выкопать поверочную яму и сделать вентиляцию.

Скрябин.

ДАТЬ ТОЧНЫЙ ОТВЕТ НА ВОПРОС: СКОЛЬКО ХИМЗАВОД ВЫЖЖЕТ КОКСА В ТЕКУЩЕМ ГОДУ?

Включить в встречный техпромфинплан вопросы труда, выявить и сделать общим достоянием способы наиболее производительной работы рабочего каждой квалификации

Проверку выполнения решений 17-й партконференции провести под лозунгом составления встречного

Ход коксования угля и производства химических продуктов, грубо говоря, протекает по следующей схеме: в камеры коксовых печей загружают уголь и пекут его при температуре в 1100 градусов без доступа воздуха. В зависимости от конструкции печей время коксования различно. Во время коксования уголь отдает весь газ, находящийся в нем в свободном состоянии,—так называемые, летучие,—который по своему составу является сложным веществом.

Газ из камер коксовых печей отсасывают специальными насосами и он, поступая в химическое отделение, подвергается следующей обработке: сперва от газа отнимают смолу, затем аммиак, затем бензол. Все эти три вещества являются исходным сырьем для получения различных продуктов, при чем количество веществ, получаемых из каждого вида указанного сырья, очень многочисленно и каждое из них в зависимости от назначения, может быть употреблено или в виде готового продукта, или же использовано в виде сырья, для дальнейшей переработки в иные виды продуктов.

Отняв от газа смолу, аммиак и бензол, химическое отделение имеет остаток в виде светильного газа, который посылает обратно на коксовые печи, где его употребляют как топливо для камер коксовых печей. Этот законченный цикл должен протекать совершенно бесперебойно, так как только в таком случае возможен непрерывающийся производственный процесс. Но сейчас нам не это важно.

Сейчас нам важно обратить внимание читателя на то, что производственный план химического отделения определяется всецело производственным планом цеха коксовых печей, потому что химическое отделение может переработать лишь то количество сырья (газа), которое дадут коксовые печи. В свою очередь количество газа, могущего быть полученным коксовыми печами зависит от количества перекоксовываемого угля и от состава шихты, т-к. в различной шихте количество летучих чаще всего различно.

Вот почему химики находятся как бы в экономическом плену у коксовиков, вот почему коксовые печи признаны ведущим цехом на коксохимическом заводе.

Техплан химотделения

Вожаки «подкачали», головной цех оказался не на высоте положения. Убедительные доводы инициаторов встречного техпромфинплана на коксовых печах, выдвигающих задачу — выжечь в 1932 году 320 тысяч тонн кокса вместо заданных 308 тысяч тонн — не имеют еще конкретного выражения в виде окончательно продуманного и технически обоснованного встречного техпромфинплана. Больше этого, — на коксовых печах и по отношению к ним у заводоуправления не достигнуто еще единства в мнении о программе: одна группа доказывает полную возможность выполнения встречного другая—наоборот.

В пропасть этой неопределенности коксовики тащут за собой и химиков. При этом химики, не имея у себя встречного техпромфинплана коксовиков, положили в основу своего техплана задание Востокококса, определяющее выжиг кокса в 32 году в 308 тысяч тонн. На этой основе и была сделана крупная работа в химотделении, которую, правда, нельзя считать еще законченной.

Проработка коренного вопроса о том, как химотделение справится со своей программой, что ему необходимо сделать для выполнения задания вызвала массу предложений и довольно точно установила лицо цеха.

Прежде всего установлено, что бензольных скрубберов (в них происходит улавливание бензола) — мало, в тоже время аммиачных скрубберов—много. Отсюда возникло предложение о приспособлении одного из аммиачных скрубберов под бензольный.

Далее идут предложения, улучшающие процессы улавливания веществ, отделение бензола и аммиака от поглотителей, улучшающие процессы—обработки (разгонки) бензола и т.д. Но все эти предложения находятся в разбросанном виде, они изложены в протоколах и то на руках у отдельных товарищей.

Совершенно очевидно, что все эти предложения необходимо собрать, обсудить на производственном совещании и принять к исполнению.

Совершенно недопустимым надо считать использование сил заведующего химическим отделением инженера Кабанова в том виде, как оно происходит сейчас. Инженер Кабанов сегодня распределяет карточки, выдает спецодежду, принимает и увольняет рабочих, выдает отпуска и премии, нормирует труд и составляет расценки и... не занимается производством как таковым, если исключить составление расценок и нормировку, которые единственные из его обязанностей, являющиеся производственной функцией. Инженеру Кабанову надо дать помощника, который бы выдавал карточки, спецодежду и т. д., который бы занимался хозяйственными вопросами.

Вопросы труда—обойдены

Несмотря на большую работу, проделанную в связи с проработкой техпромфинплана, несмотря на выявленные производственные возможности машин и аппаратов, вопросы труда обойдены и в химотделении и на коксовых печах: они обойдены именно в смысле выявления той максимальной возможности производительности рабочих каждой квалификации, которая создает душу встречного техпромфинплана; они же обойдены и в смысле освоения опыта лучшей работы.

Иными словами: ни в химотделении, ни на коксовых печах лучшие производственники различных специальностей остались неизвестными, как неизвестны и методы их работы.

Этот недостаток на наш взгляд необходимо устранить немедленно: надо среди рабочих каждой специальности выявить лучше всех работающих рабочих, изучить методы их работы, сделать эти методы достоянием остальных рабочих, этой же специальности путем ознакомления всех с наиболее производительными способами труда и путем превращения этих лучших методов в основу трудовых норм и расценок.

Затем—второй вопрос—о повышении квалификации рабочих. Он тесно связан с знанием лучших способов работы в данных условиях и с возможно более полным знанием рабочими тех машин, которые они обслуживают, и тех технологических процессов, которые они производят с помощью машин и аппаратов.

Ознакомление и овладение лучшими способами труда происходит путем передачи опыта лучших—остальным, что же касается освоения технологии, процессов и знания машин, то тут нужны специальные технические беседы,—во-первых, и технические инструкции,—устанавливающие необходимый минимум технических требований в уходе за машинами и в обслуживании процессов производства рабочими—во вторых.

Бесед на технические темы на коксовых печах и в химическом отделении—не было, технические инструкции на коксовых печах и не пытались создавать, а попытка дать их в химотделении—не доведена до конца, да и сделана она неверно. Составление технических инструкций было поручено мастерам—это хорошо—но оно было ограничено почему то лишь уходом за машинами, а затем составление инструкции (только по уходу за некоторыми машинами) не были обсуждены среди рабочих той специальности, для которой эти инструкции предназначались.

В химотделении, правда, выпускают специальный технический листок в виде стенной газеты,—начинание прекрасное, оно возмещает отсутствие бесед на технические темы, но ему организации и особенно заводоуправление не уделяют никакого внимания: выпускающие технический листок не имеют возможности хорошие, популярные технические статьи и заметки перепечатывать на машинке и пишут от руки все, употребляя на это уйму труда, делая листок неудобночитаемым, значительно умаляя его достоинства.

Между тем освоение лучших методов труда, овладение техникой производства рабочими определяет собою такие величины как комплект, фонд заработной платы, себестоимость и поэтому вопросы труда нельзя обходить при составлении техпромфинплана.

Таким образом коллективу рабочих и ИТР цехов химзавода необходимо:

1—Определить точно сколько же будет выжжено кокса в текущем году.

2—Немедленно выявить лучших производственников среди рабочих каждой специальности, изучить их способы работы и сделать эти способы достоянием всех рабочих данной специальности.

3—Включить вопросы труда в техпромфинплан, используя его проработку как школу повышения квалификации рабочих и как хорошую возможность дать техминимум тех мер, какие должны предпринимать рабочие определенной квалификации для того, чтобы возможности машины, цеха, завода были использованы полностью.

Коксовик

В цехах создают бригады

В связи с проверкой выполнения решений 17 партконференции в цехах химзавода создают бригады, в которые обыкновенно входят: зав. цехом, техрук, руководитель производственного сектора цехкома, председатель группы содействия РКИ, редактор стенной газеты и представители ударников. Бригады обыкновенно возглавляют представители партячеек цехов.

Такие бригады организованы в коксовом, химическом, погрузочном, паровом и электрическом цехах. На обязанность бригад возложено: проверить степень выполнения цехом решений 17 партконференции, намечить пути быстрого осуществления этих решений.

УДАРНЫЕ БРИГАДЫ ЭМО ИВАНОВА И ХАРТМАНА закончили ремонт насоса

Но это еще не все. Надо проверить, все ли на шахтах готово, чтобы предотвратить затопление весенними водами

ПОЧЕМУ РУДОУПРАВЛЕНИЕ НЕ ПЕРЕВОЗИТ С МЕХЗАВОДА ГОТОВЫЕ ПАРОВЫЕ НАСОСЫ?

Вчера бригада ЭМО Центральной шахты Иванова и Хартмана закончила ремонт последнего насоса.

Ударный труд в этих бригадах помог закончить раньше срока ремонт насосов. На-днях эти насосы будут поставлены на участки для предотвращения затопления шахт.

Дело осталось за ремонтом паровых насосов, переданных механическому заводу и механической мастерской. Рабочие мехзавода не должны задерживать ремонт насосов. Сейчас эмовцы организуют рейд по проверке готовности шахт в борьбе с весенними водами. Особое внимание должно быть уделено тому—обеспечат-ли имеющиеся насосы своевременное выкачивание воды и на всех-ли участках, которым грозит затопление, будут насосы.

О. М.

Насосы на механическом заводе готовы, их нужно перевезти на шахту

Обсудив обращение **рабкоров** ЭМО о быстрейшем ремонте насосов мы сообщаем, что механический цех уже два дня как закончил ремонт парового насоса. Отремонтированный насос лежит на складе. Управление рудника несмотря на уведомление мехзавода этот насос не забирает. Сейчас механический цех заканчивает ремонт второго парового насоса, который на-днях также уже может быть перевезен на шахту.

В свою очередь мы просим эмовцев поторопить рудоуправление, чтобы оно заблаговременно выкупило и перевезло изготовленные насосы.

Рубан

Предотвратим затопление шахт

Девятнадцатого марта на собрании партячеек Центральной шахты обсуждался вопрос о борьбе с весенними водами. Партсобрание еще раз обращает внимание руководства шахты на своевременную заготовку необходимых материалов, а также обеспечения рабочими и транспортом.

Весенние воды ни в коем случае не могут угрожать срывом производственному заданию.

Еникеев

ГРУЗЫ НА БАРЗАССКИЙ РУДНИК ПЕРЕБРОСИТЬ ДО РАСПУТИЦЫ

Акорт, шахтоуправление, Транстрой, комтрест и Шахтстрой обязаны немедленно выделить нужное количество машин

Пресечь желание некоторых руководителей предприятий увильнуть от переброски грузов

Несмотря на решение горсовета и горКК-РКИ, переброска грузов в продовольствия на Барзасс идет черепашьими темпами.

На-сегодня еще не вывезено 183 тонны муки, 8 тонн мяса, 4 тонны рыбы, 33 тонны крупы, 30 тонн сахара и т. д. Всего 3690 тонн разных грузов.

Не обеспечить рабочих Барзасса продовольствием и не подвезти им своевременно требующийся материал,—это значит приостановить всю работу на Барзассе—минимум на 3 месяца.

Несмотря на это, решение горсовета, обязывающее к 5-му марта перебросить груз на Барзасс,—не выполнено. Союзтранс вместо 10 машин дал для переброски грузов только шесть, да и эти использованы лишь на 25 процентов. Если машины Шахтстроя делают по четыре рейса, то союзтрансовские только один рейс.

Почему к 5 марта не перевезли груз? Потому, что руководитель Акорта—Погорелов ложно информировал другого руководителя Вексельра о том, что дорога негодная, что машинам ходить нельзя, а когда РКИ проверила, то дорога оказалась вполне исправной. Пока бездельники переговаривались, 3 марта пошел буран, завалил дорогу снегом и труды Дорстроя по очистке дороги пропали.

Президиум горКК-РКИ вторично обязал Дорстрой в трехдневный срок очистить дорогу и не позднее 20-го груз перебросить. Дорстрой задание выполнил: 16 марта дорога была готова, но руководители Акорта и комтреста машины опять не выслали и когда тов. Шаталов из РКИ пошел 18 марта проверить почему Акорт не высылает машин, то Прокопенко заявил, что сегодня выходной день и шофера не явились. На самом же деле шофера были на работе, но у машин не было бензину.

Распутица приближается. Дорога с каждым днем становится все хуже. Своими силами барзассцы могут перевезти только 600 тонн, остальные 3090 тонн нужно перебросить на мобилизованном транспорте: 2 машины Акорта, 4 машины шахтоуправления, 6—Транстроя, 4—комтреста и 1 машина Шахтстроя.

В отношении руководителей Акорта и комтреста, срывающих переброску грузов, нужно принять самые суровые меры воздействия и за невыполнение решений горсовета и горКК-РКИ привлечь к ответственности.

А. Миляев

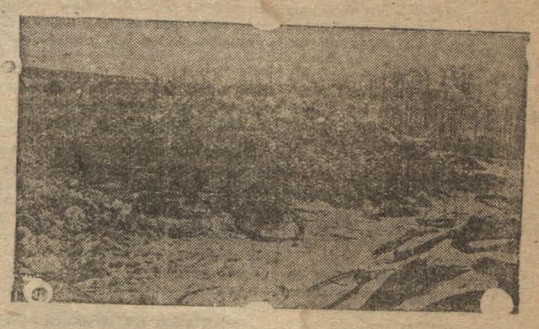

Разве на ТЭЦ нет складских помещений? Почему в таком беспорядке разбросан провод?

ОБЕСПЕЧИТЬ ТЕХНИЧЕСКИМ РУКОВОДСТВОМ РАЗВОРОТ МОНТАЖНЫХ РАБОТ

На первом участке Коксостроя несколько раз переделывали установку трансформаторов, бесполезно затрачивая тысячи рублей

ОРГАНИЗОВАТЬ ТРУД В БРИГАДАХ—ЗНАЧИТ В СРОК ЗАКОНЧИТЬ МОНТАЖНЫЕ РАБОТЫ

Два месяца тому назад Коксострой развернул монтажные работы на участках строительства.

Сейчас в монтажном отделе есть 5 основных участков и шестой—подсобные предприятия: котельный, водопроводный, электромеханический.

Участки монтажных работ квалифицированными рабочими не обеспечены. Все прорабы участков молодые инженеры, не имеющие практического опыта в работе.

На первом монтажном участке в начале работы было приступлено к установке грохотов (3 штуки). Кто то видел письмо из Востокококса о том, что грохота должны стоять на 12 сантиметров выше бетонной площадки, а поэтому было дано распоряжение спроектировать раму под грохота. При установке-же транспортера указывается, что грохота должны быть на 10 сантиметров выше, т. е. рама оказывается лишней, Первая установка грохотов пошла впустую с убытком в 400 рублей. На эту затрату составили акт и об'яснили ее ошибкой проектного отдела Востокококса.

Приступили к установке грохотов вторично, израсходовали все деньги, выписанные по наряду и не установили. Сейчас составляют акт на расходы, об'ясняя их разными об'ективными причинами.

Плохо дело и с транспортерами. Получили бригады наряд на установку транспортеров. Стоимость этих работ в общей сложности определена в 1000 рублей. Работами руководил тов. Маракулин. Трудовые процессы организованы были слабо, то не было инструмента, то света. Рабочий день не был загружен, рабочие не знали что делать, никто указаний не давал. Маракулин написал в акте, что он принял за январь 60 процентов технической готовности транспортера, а за февраль 70 проц., когда-же Маракулин ушел с Коксостроя а новые монтеры осмотрели работу, то установили, что всех работ сделано только на 40 процентов, а денег израсходовано 700 рублей.

На других работах рабочие так же слабо загружены, ходят за гайками, плахами, ждут лошадей по целому дню.

На втором монтажном участке более благополучно, хотя и там котельщикам приходилось по пять раз рубить заклепки и вновь клепать, ибо прорабы по пять раз меняют свое решение.

На третьем монтажном участке плохо дело с кранами. Первым был установлен кран в аммиачном отделении, при чем на работу было затрачено 300 рублей. На все по третьему участку работы, вместо установленных 500 рублей, израсходовали 1000.

Краны во всех отделениях до сих пор не установлены, несмотря на то, что суммы, отпущенные на установку, уже израсходованы.

В техническом отношении был допущен ряд ошибок: с консолями, с рейками, с соединением балок и с самим материалом (кривые балки). Ошибки исправлены, но средства истрачены лишние. Не разработано как будет производиться освинцевание манжусов. Приступили к работе, а инструмента деревянного не заготовили. Уже заранее видно, что в норму, данную ТНБ вложиться не смогут, а норма и так уменьшена против других заводов.

На четвертом участке более нормально, а на пятом еще не развернуты работы.

По шестому монтажному участку не совсем благополучно. Руководители монтажных работ шестого участка интересуются только своими личными делами. В котельном цехе прораб Жидков Ф. М. смотрит, чтобы никто больше его не заработал. В цехе же есть много другого куда прораб должен был бы устремить свое внимание. В цехе много брака. Заклепки, которые дают кузницы, на на 40 процентов негодные, есть брак и в изготовленных конструкциях и баках.

В такелажной артели — Сусман бегает кричит на рабочих, что не так делают, а об'яснений не дает. Факты хода монтажных работ на участках Коксостроя показывают, что со стороны технического руководства эти работы не возглавлены.

Монтажные работы в настоящее время являются одним из ответственнейших об'ектов строительства. Допускать такое безразличное отношение и бесхозяйственное расходование средств — значит срывать плановую работу.

Вывод один — нужно обеспечить хорошим техническим руководством нормальный ход монтажных работ, установив персональную ответственность каждого за порученную работу.

Ю—л.

НИ ШАГУ НАЗАД ОТ ЗАВОЕВАННЫХ ПОЗИЦИЙ В ШТУРМЕ ЗА ВЫПОЛНЕНИЕ МАРТОВСКОГО ЗАДАНИЯ

За 20 марта Кемеровский сдал боевые позиции—„на гора" выдано только 447 тонн, или на 87,6 проц. выполнил задание

УГОЛЬЩИКИ ДОЛЖНЫ ЗАВОЕВАТЬ ПЛАСТУ ИМЯ 17-Й ПАРТКОНФЕРЕНЦИИ

С того времени как организовалась наша вторая бригада нам пришлось пережить много трудностей. В бригаде была плохая организация труда, крепежный лес нам доставлялся неаккуратно Несколько раз у нас было обрушение уступов из-за чего срывалась работа. Были случаи, что рабочим за всю смену ничего не приходилось сделать. Но это все в прошлом.

Перейдя в феврале на хозрасчет и на индивидуально-прогрессивную оплату труда, организовав труд и беря пример с передовых бригад Кемпласта, наша вторая бригада стала сама примерной.

Правильная организация труда и персональная ответственность за порученную работу привели бригаду к победе. К перевыполнению программного задания.

Наша бригада в штурме за выдачу 51 тысячи тонн угля в марте не в последних колоннах. За третью пятидневку сменное задание установлено в 8,20 кубометров на двух забойщиков. Фактически же за 13 марта дали 16 кубометров или на 200 процентов выполнили задание. За 14 марта—19 кубометров, за 15 марта—16 кубометров и за 16 марта—18 кубометров. Задание за пятидневку мы выполнили больше, чем на 200 процентов.

Мы бьемся не только за количественные показатели, но и за качественные и за снижение себестоимости.

В марте мы хочем выдать больше угля, лучше и дешевле.

Карпов

Бригада имени Леванцовского оправдала свое звание, выполняя задание на 125 процентов

Третья бригада имени Леванцовского начинает давать хорошие показатели. Бригада организована из рабочих ударников—энтузиастов, выделенные из других бригад, которые показывают сейчас в третьей бригаде как надо бороться за уголь, за мартовское задание.

За первую пятидневку марта, когда бригада переживала организационный период, наша смена выполнила задание на сто процентов. За вторую пятидневку мы выполнили задание на 123 процента и за третью пятидневку на сто двадцать пять процентов Но у нас еще имеется много недостатков, мешающих нам выдать больше угля. 17 марта мы простояли три часа потому, что в забоях не было крепежного леса. Задерживает нашу работу от палка.

Руководству пласта необходимо упорядочить вопрос с от палкой.

Михайлютин

В КИТАЕ ЖДУТ НОВЫХ ВЫСТУПЛЕНИЙ ЯПОНСКОЙ ВОЕНЩИНЫ

Китайские источники утверждают, что вместо отвода японское командование стягивает в Шанхай новые войска для возобновления военных действий

ТОКИО, По сообщению „Симбум Ренго" положение японского генерального консульства в Нанкине, вопреки заверениям китайских властей, ежедневно ухудшается. Сотрудники консульства находящиеся почти месяц на борту японского парохода лишены возможности сойти на берег без охраны. Японские власти предвидят неизбежность скорой эвакуации японского консульства из Нанкина.

БЕРЛИН. По сообщению шанхайского корреспондента берлинского газетного концерна Ультейна китайское командование опасается, что японцы официально об'являя об отозвании 9 дивизии и 24 бригады—всего 14 тысяч человек, в действительности стягивают в Шанхай новые войска,

Японцы с своей стороны заявляют, что вблизи японского фронта происходит концентрация китайских войск Указывается, что китайские газеты продолжают требовать новых военных мероприятий против Японии. Корреспондент сообщает, что в то время как комиссия Лиги наций изучает положение, в Шанхае, усиливаются слухи, что в ближайшем будущем предстоят чрезвычайно важные и неожиданные события.

ШАНХАЙ. С разных концов Китая поступают сообщения о тревожном ожидании дальнейших японских выступлений не только в Шанхае, но так же по речному и морскому побережью Принимаются меры к переводу провинциальных столиц в города, недоступные для японской бомбардировки. Всюду собираются толпы, читающие вывешенные на стенах газеты. Во многих местах в связи с тревожной обстановкой, предметы первой необходимости вздорожали.

Правительство „независимой" Манчжурии выражает свои „верноподданнические" чувства Японии

В Токио выезжает специальная комиссия—лично благодарить японское правительство за создание манчжурского государства

БЕЙПИН. Манчжурское правительство решило отправить в Японию чрезвычайную комиссию для выражения от имени нового государства признательности за услуги оказанные Японией в деле создания нового государства. Комиссия будет неофициально представлять в Токио новое манчжурское правительство.

ТОКИО. По сообщению представителя министерства иностранных дел, китайский поверенный в делах в Токио Чжаизолин 1 марта вручил японскому правительству протест, в котором возлагает ответственность за создание нового манчжурского государства на японское правительство. Министр иностранных дел Иосизава в ответной ноте заявил: „Создание манчжурского (новое манчжурское государство) есть результат применения права самоопределения населением Манчжурии. Японское правительство ни в какой мере не вмешивалось в формирование нового правительства и поэтому не несет никакой ответственности".

ТОКИО. Печать публикует сообщения из Вашингтона, что САСШ заняли позицию против признания нового манчжурского государства. Стимсон предполагает рекомендовать Японии не признавать манчжурское государство. В связи с этими сообщениями, сотруднику „Нити-Нити" в министерстве иностранных дел заявили: „Правительство САСШ очевидно не поняло позиции Японии, если полагает, что японское правительство готовится немедленно признать манчжурское государство. Японское правительство поражено, что правительство САСШ приписывает создание манчжурского государства японской агитации. Создание манчжурского государства—факт, а не не юридическая проблема и поэтому не подлежит дискуссии в международном порядке, Япония категорически отклоняет всякие советы, которые сводятся к тому признать или не признавать, ибо решение подобных вопросов является суверенным правом каждого государства

ТОКИО. По сообщению „Демпо цуши". Манчжурское правительство решило в июле созвать парламент в составе 100 назначенцев. 50 человек назначаются центральным правительством непосредственно и 50 по рекомендации провинциальных правительств.

Беседа японского военного министра Араки с корреспондентом ТАСС

ТОКИО, 19. Сегодня военный министр Араки принял корреспондента ТАСС, который задал министру ряд вопросов. Корреспондент спросил:

— Как вы оцениваете сообщение иностранной печати о резком ухудшении отношений между Японией и СССР, в частности сообщения американской печати, назначающей даже сроки военного столкновения. Считаете ли вы, что имеются налицо вопросы резко разделяющие Японию и СССР и оправдывающие распространение таких сообщений?

Араки ответил:

— Мне неизвестно ничего такого, что можно было бы назвать резким ухудшением отношений между Японией и СССР. Это, вероятно, предположение, основанное на слухах, что СССР, якобы, отправил недавно свои войска на Дальний Восток.

Далее корреспондент спросил:

— Как вы оцениваете позицию СССР в нынешнем конфликте между Японией и Китаем?

Араки ответил:

— Я считаю, что позиция СССР в нынешнем конфликте не отличается от позиции занятой раньше.

Далее корреспондент ТАСС задал следующий вопрос:

— Считаете ли вы, что действия японской армии могут затронуть интересы СССР в Манчжурии?

Араки ответил:

— Разве имеются какие-либо причины, вынуждающие вас делать такой вывод? Что касается меня,—сказал Араки,—то в вопросах советско-японских отношений я придерживаюсь той же линии, что японское командование ни в какой мере не изменит свою точку зрения.

На вопрос корреспондента:—Верны ли сообщения, что отдельные официальные представители японской армии имеют тесное общение с руководителями белогвардейского движения в Манчжурии и оказывают последним поддержку?

Араки ответил:

— Никогда не слыхал подобных фактов.

Далее корреспондент обратился к Араки с вопросом:—Считаете ли вы соответствующим интересам Японии и СССР укрепление дружественных отношений между обеими странами?

Араки ответил:

— Что касается Японии, то она готова проявить максимум искренности и стремится приложить все усилия к упрочнению дружественных отношений с любой страной, уважающей конституцию Японии, национальный дух японского народа, строение японской культуры, а также понимающей миссию Японии в отношении установления мира на Востоке.

Советская делегация возвращается из Женевы

ЖЕНЕВА. Советская делегация на конференции по разоружению выехала в Москву.

Редактор Б. ГОЛУБЧИК

До чего можно „доразоружаться"

ЖЕНЕВА. При обсуждении на заседании генеральной комиссии конференции по разоружению вопроса о продлении перерыва работ до 11 апреля, выступивший т. Литвинов заявил, что советская делегация готова продолжать работу и без всякого перерыва. Однако она готова в то же время принять любое решение по этому вопросу. Литвинов подчеркнул, что советская делегация придает значение не столько количеству, сколько качеству работы и будет рада если бы сокращение количества привело к повышению качества. Она будет поддерживать всякое предложение об активизации работ после перерыва. Возобновление работ найдет советскую делегацию на своем месте заявил тов. Литвинов.

Женевский корреспондент лейбористской „Дейли геральд" комментируя отсрочку заседаний генеральной комиссии конференции по разоружению, указывает: „Сокращению вооруженных сил на море препятствует откровенный отказ британской делегации согласиться с предложением Америки о пересмотре цифр вашингтонского и лондонского соглашений. По сведениям, полученным из безукоризненно авторитетного источника,—пишет корреспондент,—британская делегация считает возможным только такое ограничение, при котором уровень вооружений значительно превысит существующий уровень. Если будет установлен лимит для всех расходов Англии на армию, флот и авиацию, то Англия потребует лимита в сумме приблизительно в 150 миллионов фунтов стерлингов ежегодно, т. е. чтобы военные расходы на 50 процентов превысили теперешнюю цифру. Если английская делегация занимает такую позицию, то все другие делегации последуют ее примеру. Мы можем столкнуться с удивительным и трагическим фактом, что в результате конференции по разоружению будет установлен уровень вооружений, намного превышающий теперешний".

Америка не намерена признавать манчжурское правительство

БЕРЛИН. Телеграфное агентство „Вольфа" сообщает из Вашингтона, что в государственном департаменте САСШ (мининдел) заявляют, что САСШ не признает манчжурское правительство и что в силу 2 статьи договора 9 держав ни одна держава из подписавших договор не вправе признать это правительство как законное представительство манчжурской провинции.

Примечание: Вторая статья заключенного в Вашингтоне 6 февраля 1932 года договора 9 держав (САСШ, Бельгия, Великобритания, Китай, Франция, Италия, Япония, Голландия и Португалия) гласит: „Предоставить Китаю полнейшую, ничем не стесненную, возможность развиваться и поддерживать жизнеспособное и прочное правительство".

Новые чрезвычайные декреты готовятся для рабочих Германии

БЕРЛИН. 30 апреля истекает срок действия колдоговоров, охватывающих шесть миллионов рабочих и служащих. Предприниматели намерены провести новые снижения зарплаты и ухудшения условий труда. Открывающийся 23 марта в Берлине „кризисный с'езд" реформистских профсоюзов имеет целью отвлечь рабочих от борьбы против значительного ухудшения их положения и посеять иллюзии среди 7 миллионов безработных, что правительство на основе программы реформистских профсоюзов даст работу и хлеб.

Безработные знают, что за три месяца после франкфуртского с'езда реформистских профсоюзов в 1930 году был издан третий и четвертый чрезвычайные декреты значительно ухудшившие их положение.

После кризисного с'езда будут изданы пятый и шестой чрезвычайные декреты. Характерно, что руководство реформистских профсоюзов не осмеливается провести в настоящий момент выборы делегатов на с'езд и созывает вновь делегатов присутствовавших на франкфуртском с'езде.

Революционная профоппозиция призывает организованные в реформистские профсоюзы рабочих помешать предательству реакционной реформистской бюрократии. Революционная профоппозиция созывает 23 марта в Берлине массовый рабочий митинг, на котором революционный пролетариат Берлина даст свой ответ „кризисному с'езду".

Первого апреля берлинский комитет революционной профоппозиций созывает конференции представителей предприятий и профсоюзов труда Конференция имеет целью мобилизовать берлинский пролетариат на борьбу против снижения зарплаты и сокращения пособий, за осуществления программы германской компартии о предоставлении работы безработным.

В Пруссии раскрыт фашистский заговор

БЕРЛИН. По распоряжению прусского министра Зеверинга, по всей Пруссии и в Гамбурге производились обыски в помещениях партийных комитетов национал-социалистов (фашистов) и в казармах гитлеровских штурмовиков. Обыски вызваны тем, что в руки полиции попал большой материал о путчистских планах национал-социалистов. Как уже сообщалось гитлеровцы предполагали организовать путч 13 марта или через несколько дней после выборов. За последние дни по всей Пруссии полицией обнаружены крупные склады оружия национал-социалистов.

Пролетарская „Бельт ам абенд" спрашивает: почему социал-демократическое коалиционное правительство Пруссии не предприняло никаких шагов против штурмовиков во время предвыборной кампании? „Путчистские планы национал-социалистов, пишет—„Бельт ам абенд",— по существу являются обвинительным актом против самого прусского правительства.

Телеграфное агентство „Вольфа" сообщает: „По поводу обысков, произведенных в помещениях партийных комитетов национал-социалистов, прусский минвнудел сообщает: установлено, что в день президенских перевыборов штурмовые отряды национал-фашистов находились в боевой готовности.

Итоги первого тура президентских выборов в Германии

БЕРЛИН. Всегерманский избирательный комитет опубликовал следующие итоги выборов: Всего было отдано 37.658.036 действительных голосов. Получили: Гинденбург—18.656.900 (49,6 проц.), Гитлер—11.341.380 (30,1 проц.), Тельман—4.902.939 (13,2 проц.), Гюстерберг—2.558.939 (6,8 проц. Винтер 111.486 (0,3 проц.).

На основании этих данных всегерманский избирательный комитет констатирует, что ни один кандидат не получил требуемой половины всего количества голосов, необходимой для избрания президента в первом туре выборов.

Годовщина Парижской коммуны за рубежом

ШАНХАИ. Состоялись митинги и ознаменование годовщины Парижской Коммуны и расстрела студентов в Бейпине в 1925 году. В одном из фабричных районов несколько сот рабочих устроили демонстрацию. Попытка китайской полиции разогнать демонстрацию кончилась тем, что полиция была окружена и атакована демонстрантами, которые пытались ее разоружить. Выступавшие на митингах ораторы разоблачали комиссию Лиги наций и капитулянтскую политику Нанкина.

БЕРЛИН. В день годовщины Парижской Коммуны в Берлине состоялся ряд мощных массовых демонстраций, организованных Моипром. Демонстрации прошли под знаком мобилизации широких трудящихся масс за всеобщую безоговорочную амнистию

ПАРИЖ. В связи с годовщиной Парижской Коммуны „Юманите" пишет как Парижская Коммуна была об'явлена под неописуемый энтузиазм рабочих всего мира. Отзвуки залпов пушек коммуны привели в ужас мировую буржуазию вплоть до царского Зимнего дворца. Перед лицом войны и на Дальнем Востоке угрожающей СССР — продолжателю дела восставших в 1871 году, вспомним примеры Коммуны. Сейчас коммуна—это 160 миллионов трудящихся СССР и 90 миллионов трудящихся на территории китайских советов. Перед нами стоит задача построения Всемирной Коммуны".

ВЕНА. По сообщению из Бухареста, в Бендерской тюрьме (Бессарабия) политзаключенные устроили демонстрацию в память Парижской Коммуны. Тюремная стража дала несколько залпов по демонстрантам. Часть заключенных выломала двери своих камер, освободила остальных политзаключенных и избила тюремных сторожей. Восстание в тюрьме было жестоко подавлено прибывшими жандармами.

ИЗВЕЩЕНИЯ

Вниманию рабкоров коксохимкомбината

23 марта, в 7 часов вечера в клубе химзавода созывается слет рабкоров химкомбината

На повестке дня: доклад партгруппы смены Струковского о перестройке партработы и доклад бригады Сотникова о результатах рабкоровского похода за высокосортный кокс Уралу.

Редакция

23 марта 1932 г. в 6 час. вечера в помещении большого зала Дворца труда состоится открытие 2-й Кемеровской городской конференции профсоюзов.

ПОВЕСТКА ДНЯ:

1. Доклад Крайсовпрофа.
2. Отчет горпрофсовета (док. т. Шахнович) с содокладом ревкомиссии
3. Отчет городской камеры инспекции труда (док. т. Нагорный).
4. Отчет комитета горстрахкассы (док. т. Холминский).
5. Контрольные цифры на 1932 г. и задачи профсоюзов (док. т. Ожевский)
6. Выборы: а) Горпрофсовета, б) Комитета горстрахкассы, в) Делегатов на краевой с'езд профсоюзов.

Норма представительства на конференцию от 150 членов профсоюзов один делегат. Предприятия, насчитывающие меньше 150 членов избирают одного делегата.

Регистрация делегатов и получение мандатов с 17 марта с 9 час. утра до 3 ч. 30 мин и с 6 час. до 8 час. вечера во Дворце труда в общем отделе горпрофсовета (комн. № 17)

Председатель горпрофсовета **Шахнович**

ПОВЕСТКА ДНЯ

Заседания бюро Кемеровского городского комитета ВКП(б) на 26-е марта 1932 года в 6 часов вечера.

1. О ходе угледобычи шахты „Пионер" (тов. Кротов).
2. О состоянии марксистско-ленинского воспитания—доклад культпропа ГК ВКП(б)—Смирнов И. Д, содоклад парткома Кемрудника—Смирнов В. Е.
3. О работе ячейки Мазуровского совхоза „Горняк" (докл. секрет. ячейки).
4. План работы горкома ВКП(б) на 2 квартал (тов. Котов).
5. Рассмотрение тезисов к предстоящему пленуму горкома (тов. Петров) и (тов. Бирюков).
6. Прием в кандидаты и перевод из кандидатов в действительные члены ВКП(б). (тов. Троль).
7. Вопросы горКК ВКП(б) (т. Хамов).
8. Оргвопросы (т. Котов).

Все докладчики обязаны проекты резолюций представить в горком не позднее 22 марта с. г. в 15 экземплярах. Не представление проектов в указанный срок вынудит доклад с повестки дня снять и поставить вопрос о недисциплинированности докладчика.

Горком ВКП(б).

КАЛЕНДАРНЫЙ ПЛАН

занятий городских районных организаций и массовых мероприятий на апрель, май и июнь м-цы. 1932 г.

Апрель	Май	Июнь	Основные массовые мероприятия	Заседания райпарторганизаций	Заседания низовых организаций
1, 11, 21	*1, 11, 21	1, 11, 21	Партийный день		Коллектив ВЛКСМ, Цехкомы, Шахткомы, Месткомы и Детбюро.
2, — 22	*2, 22, 31	2, — 22	Советский день (секции) Комвуз. Совпартшкола	Горстрахкасса, Деткомиссия, совещание массовиков партячеек и коллективов и горорг партсовещание.	
3, 13, 23	3, 13, 23	3, 13, 23	День обороны, комвуз, совпартшкола	Бюро горкома ВКП(б)	Детбюро
4, 14 —	4, 14, —	4, 14. —	День партийной и комсомольской учебы	Правление ЦРК Райколхозсоюз Промсоюз Хлебживсоюз ККОВ Сов. культ. строит.	Засед. бюро ячеек добров. обществ
5, 15, 25	5, 15, 25	5, 15, 25	Комсомольская учеба и комвуз, совпартшкола	Президиум горсовета	Бюро партколлективов ВКП(б) и ячеек ВЛКСМ
6, 12, 24	6, 12, 24	6, 12, 24	День отдыха		
7, 17, 27	7, 17, 27	7, 17, 27	Партийная учеба		
8, 16, 26	8, 16, 26	8, 16, 26	Комсомольск. день	Президиум Горпрофсовета и партколлегии ВКП(б)	Бюро ячеек ВКП(б)
9, 19, 29	9, 19, 29	9, 19, 29	День кооперации, добр. обществ. Комвуз совпартшкола	Президиум ГорКК ВКП(б)	Горкомы профсоюзов, ФЗМК, правлен. райПО.
10, 20, 28	10, 20, 28	10, 20, 28	Рабочие собрания на предприятиях и стройках Комвуз совпартшкола	Бюро горкома ВЛКСМ.	
—, 18, 30	—. 18, 30	— 18, 30	Дней отдыха		

Примечание: Звездочкой обозначены пролетарские праздники.

За отсутствием средств на расчетном счете Куз бассжилстроя, Кемеровского Шахтстроя, Энергостроя, Кемеровского шахтоуправления, Акорта, а также за отказом в акцепте счетов, выписанных на разных получателей госбанк реализует следующие товары:

1. Керосин	1 цис.	2300
2. Дверки и полудверки чугун	922 м.	3441
3. Детали стандартных домов и раз. пиломатериал	24 в.	89045
4. Горелки ламповые	500 шт.	1353
5. Горчичный порошок	2016 кгр.	2527
6. Кампедробилки	3 шт.	5044
7. Коробки оконные и дверные 274 шт. и рейка половая 3365 шт.		3770
8. Трубч. пред. силов. 1000 . . 3300 в из „ОА-3"	100 шт.	2001
9. Телефонн аппараты шахтные 4-х магнитн.	9 шт.	2255
10. Моторы типа ГВ 138-170 220 /380 в. со шкив.	6 м.	1892
11. Кочма строительная	15 тон	16818
12. Колонковые лебедки шестерни фибр	4 шт.	1347
13. Мотор тип PRУ—206 750 40 кат. 500 в со шкивом 1		2478
14. Пакля строительная льняная.	20 м.	1394
15. Сани крестьян	235 ком.	5170
16. Хода таврич. и дрожки	30 ком.	6445
17. Изоляторы шд-6, шд-3	1220 шт.	1667
18. Моторы УТ 1500/14, 5 кв.	5 шт.	3404
19. Лестницы стандарт. домов	34 ком.	7281
20. Гвозди 40×100	400 м.	2096
21. Бензин II с.	2 цист.	8700
22. Трехкамерные фанерные дома	6 ваг.	34541
23. Кирпич Гжельский	2 ваг.	1063
24. Вентилятор центробеж „Сороккo"	2 ваг.	1642
25. Трансформаторы тока ТПУ-7 25/5 А 6600 квт	6 ят.	1210
29. Пожарные гибранты 5-2500 м/м.	30 шт.	4887
27. Руберойд орд.	180 руб.	1566
28. Рубильники 2/100 см.	100 шт.	1905
29. Мануфактура разная	4 м.	5102
20. Шелк, упанки, куртки, папиросы, свечи мыло хоз., бот. муж галоши	40 м.	20430

Заявки принимаются от госучреждений и коллективов.

22-го марта в 6 часов вечера

в кабинете председателя горпрофсовета (Дворец Труда)

созывается

ПЛЕНУМ ГОРПРОФСОВЕТА

Явка для всех членов и кандидатов пленума обязательна и без опоздания.

Горпрофсовет

Зап. Сиб. отделение Союзкино, Кемеровское А-во.

К. т. „Союзкино" в пом. гортеатра 21—22 марта — Вновь на экране худож. драма **ЗА МОНАСТЫРСКОЙ СТЕНОЙ** — Начало сеансов: веч. 4-30—6-30—8—9-30 касса с 3 ч. дня.

Кт. Рот Фронт. 21—22-го марта — Художественная драма **Законы шторма** — Нач. сеансов 4 30—6-30—8—9-30 м. Касса с 3 ч.

Анонс: „Города и годы," по роману Федина

Сибгосцирк 22 марта

Большое гастрольное представление в 3-х отделениях.

НОВО! Первая гастроль **Трио КУЗНЕЦОВЫХ**

Воздушная гимнастика. Кемеровские спортсмены

Первая гастроль. Эквилибристика на проволоке **КАРЛОТО**

Продолжение гастролей Злободневная московская **ШАРМАНКА 2 ДАЛЬТОН 2**

Пародия шарж. Продолжение гастролей универсальных артистов, танцоров-акробатов **ТОТ и ТОМ**. И еще много других номеров.

АНОНС!!! На-днях прибывает новая группа **дрессированных лошадей.**

АНОНС!!! 24 марта **ДЕТСКИЙ УТРЕННИК** Начало в 2 ч. дня. Вечером начало в 8-30. Касса открыта с 3-х до 10 часов вечера.

Дирекция.

В целях своевременной выплаты зарплаты в сроки, предусмотренные колдоговором, хозорганам предоставляется право бронировать на расчетном счете суммы, потребные для выплаты зарплаты, для чего хозорган официальным письмом госбанку прекращает все платежи (даже по акцептованным счетам иногородних поставщиков) с расчетного счета хозоргана за 3 дня до наступления сроков выплаты зарплаты. В письмо о забронировании точно указывать потребную сумму и срок выплаты зарплаты. Настоящее разрешение действительно до 15 апреля с. г.

Государственный банк.

Требуются:

инженеры, техники горняки, штейгера, зав. техникой безопасности, инженеры и техники строители, десятники, нормировщики по труду, бухгалтера, счетоводы, работники ОТ снабженцы, плановики, экономисты, статистики, зав жел. дорож. транспортным отделом, экспедиторы, машинисток 2, электротехники, электрики, столяра 50 чел., слесаря, токаря по металлу, кузнецы, плотники 460 чел., печников 100 чел., штукатуры, бетонщики.

С условиями обращаться: Станция Анчурла, Кольчугинской дороги Киселевское управление новых шахт.

Выдача заборных листков на апрель месяц начинается 25-го марта по следующему порядку:

25-го марта: 1. Всем организациям Барзасса. 2. Руководуправлению. 3. Углеразведка. 4. Гороно. 5. Шахта „Пионер". 6. Вно.

26-го марта Шахтстрой, лесозавод, мехзавод, сапропелитовый, Коксохимкомбинат, горздрав.

27-го марта ТЭЦ, Цинкстрой, Кузбассстрой, горстрой, коммунстрой союз транс, комтрест, связь

28-29 марта: Все остальные организации, предприятия и учреждения.

30-31 марта: неорганизованное население (инвалиды, семьи красноармейцев и другие).

Неорганизованное население (члены семьи красноармейцев, инвалиды, пр) живущие на правом берегу получают заборные листки 1 и 2 апреля на правом берегу в конторе ЗРК „Горняк".

Заборные листки выдаются с 9 часов утра до 2-х часов дня.

Картюро

Редакция газеты „Кузбасс" требуется рассыльная

Продается изба размер [illegible] справиться Омская улица дом № 4 Дунаева.

Утеряны и похищ. документы

Киржаева А П спр о социальн полож.—Сафин М страхов полис,—Братенков Е О 2 паев книж на имя Ефима и Степана.—Семенов А Е семей удост лич.—Сорочкина Л А метр выпись о рожд.—Никитин А П воин книж.—Мешалкина Ф А паев книж.—Лапин А Р профбил союза строителей и воинская книж.—Галкин И П удост личн, метр выпись о рожд ударн карточка, удостов об оконч ликпункта и спр о работе.—Ващин Т С воинск книжк и удост лич.—Махлинский Ф П воин кн.

Лукин С Н воен карточ о снятии с учета.—Писарев М М семейн удостов лич.—Высоцкий Н Г проф союза строит — Мельников К И удост лич, воен книж, спр о социальн полож и спр о состоянии член боготольского горсов с характеристикой.—Свирина А К паев кн.—Грищук Т Г патент домового извозчика.

Чеболтасов И А спр о перев пая. — Абдулманов профбил союз горняк.—Усевич профбил союз горняк.—Горбунов профбил союза строит и паев кн.—Дребинин профбил союза горняков.—Федоров С С удост лич.—Червов С М спр о социальн полож и воинск кн.—Дятлова А В кв на внес аванса и профбил —Скибин А И спр о социальн полож, спр о том, что раб шофером, спр о том, что учился на курс каменщ, шоферское удост и квит о сдаче багажа.

Суховольская В И профбил союза строит, удост лич и спр о переводе пая

Кольнюк Г Д удост личности.—Трофимов А М паев кн.—Кривец Г Ф профбил союза строит, воинск книжк, расч книж и квит на внес аванса.—Мельников М И воинск книж.—

Считать недействит.

ГАПЛИТ № 3132. Заказ № 89 Тираж 11.500.

Кемеровская Типография Сибполиграфтреста № 8