...И ВСЕХ СТРАН, СОЕДИНЯЙТЕСЬ!

Кузбасс

...комма и ...ой п. № 8 | 11 НОЯБРЯ 1932 г. № 261—(2820)

КАКАЯ ИЗ ШАХТ В НОЯБРЕ ВОЗЬМЕТ ПЕРВЕНСТВО?

ПОДХВАТИТЬ ГОРНЯЦКИЙ ЭНТУЗИАЗМ И САМОКРИТИКУ ЗА УГОЛЬ

Меньше ненужной трескотни, больше оперативной помощи

За первую пятидневку ноября кривая добычи угля шахт Диагональной и «Пионер» уверенно поднялась к ста процентам.

Во-второй пятидневке шахты работали только три дня. Два дня шахты были остановлены на ремонт.

Казалось бы, что после проведенного ремонта темпы добычи нужно было бы поднять еще круче, но действительность показала обратное.

За 9-е ноября шахты выдали 512 тонн, вместо плановых 800 т.

Чтобы закрепить наметившийся перелом в добыче, добиться еще больших результатов на шахтах, в начале ноября были проведены слеты хозрасчетных бригад. Проводимые слеты хозрасчетных бригад показали, что не все бригады работали с одинаковыми успехами. Хозрасчетная бригада шахты «Пионер» № 9 Туранина, вследствие того, что в ней неумело была поставлена работа, наблюдалось нерациональное использование рабочей силы и прогулы, план по добыче угля не выполнила и вместо 133 тонн за сентябрь выдала только 120 тонн, т. е. 90 процентов плана, зольность в бригаде вместо 9 процентов доходит до 15. В октябре производственные показатели этой бригады еще ниже.

Бригада Макаревича № 3 по выполнению промфинплана стоит еще ниже, чем бригада Туранина. Бригада Макаревича должна была дать за июль, август и сентябрь 11103 тонны, а на самом деле дала 9223 тонны или 83 процента. Это получилось потому, что выхождаемость в бригаде составляет 78 проц., вместо 2463 выходов сделано 1917, себестоимость 128 проц. к плану и зольность вместо 9 проц. доходит до 11-13 проц.

Бригада Шахова № 2 за эти же три месяца должна была дать 9516 тонн, а фактически выполнение выразилось в 4673 тонны или 49 проц. Вместо 2231 выхода сделано 925. Лесных материалов затрачено на 35 проц., а себестоимость составляет 139 проц.

Из данных видно, что бригады шахты «Пионер» не сумели по-большевистски бороться за промфинплан, парт и профорги надлежащей работы не вели, не сумели реализовать обращение Сибкрайкома партии.

Несколько лучше обстоит дело в работе хозрасчетных бригад Диагональной шахты. Бригада Вяткина свое задание перевыполнила, выдав 13665 тонн вместо 12515 тонн или 109 проц. Выхождаемость — 111 процентов.

12 бригада под руководством старого бригадира Гильмундинова имеет еще большее перевыполнение. Бригада вместо 11373 тонн выдала 13050 тонн или 123 процента. Выхождаемость в бригаде 109 проц. Но не во всех бригадах шахты имеются такие результаты.

Руководство этих шахт наметило ряд конкретных переделок, перестроек и перестановок на фронтах хозяйственно-технической профсоюзной и партийной работы.

Однако, вместо большевистской борьбы за реализацию своих же решений, обещаний, треугольники почили на лаврах, в надежде, что уголек сам «на гора» пойдет без партийно-профсоюзной помощи.

Уголек, конечно, сам «на гора» не пошел, а снова застрял в забоях шахт.

Руководителя парткома, рудкома мечут гром и молнии по адресу снижающих темпы добычи шахт. Рудоуправление грозит приказами. Ненужной трескотни от этих угроз много.

Мало только помощи, живой, оперативно-конкретной помощи от ИТР, шахткомов, партячеек и рабочих передовых участков шахт.

Надо вернуть темпы первой пятидневки, подтянуть отстающих, помочь в выполнении взятых обязательств.

Главное сейчас — подхватить горняцкий энтузиазм и самокритику в борьбе за выполнение ноябрьского плана. Взяться засучив рукава за реализацию решений слетов хозрасчетных бригад. За укрепление и улучшение качества низового технического руководства, за оперативность и конкретность сверху до низу в работе шахт.

Только поворот всех организаций лицом к забою, практическая помощь в работе обеспечит дальнейший рост угледобычи. **П. П.**

25 НОЯБРЯ ЦЕНТРАЛЬНАЯ ДОЛЖНА НАЧАТЬ РАБОТУ

Боевым развертыванием соцсоревнования, улучшением качества руководства обеспечим досрочный пуск электровозов

Отсутствие материалов продолжает тормозить ремонт в шахте

Ремонтные работы на Центральной шахте не привлекли внимания как сменных техников, так и самих рабочих. Серьезность этих работ не понята и к ним относятся спустя рукава.

В первый же день остановки шахты в третью смену на уклон № 3 сменный техник Щеглов сорвал работу рабочих по погрузке леса. В распоряжении Щеглова была бригада рабочих, которая была отправлена на погрузку лесоматериалов для шахты. Бригада смогла нагрузить только четыре вагона, т. к. Щеглов ушел в раскомандировку не дождавшись конца смены, а рабочие не знали какой лес нужно грузить и в какой адрес направлять. Не получая леса, сидели ничего не делая лесоразгрузчики и перекрепщики, тогда как на уклоне № 2 работы должны быть спешно закончены, чтобы можно было пустить в ход уклон. Леса не было до тех пор пока не вышли на гора сменотехники Карташев и Ожегов, они дали указания какой лес и куда отправлять.

Наблюдается ранний уход рабочих на гора из шахты.

Все это говорит за то, что еще не все рабочие включились в борьбу за ремонт шахты. Сменные техники не обращают внимания на то, что рабочие уходят рано с работы. Нужно вменить техникам в обязанность, чтобы они обеспечивали рабочих работой на все время и недопускали ранних выходов на гора. *М. Капинос*

Добились сдвига

Развернув широкую массово-разъяснительную работу среди молодежи, коллектив комсомола мехзавода достиг значительных успехов в своей работе. За последнее время работа комсомола характеризуется движением вперед. Его бригады, работающие в различных цехах завода, выполняют свои задания от 116 до 220 проц. Это прежде всего говорит о том, что мехзаводский комсомол практически подошел к разрешению задач, поставленных второй краевой и 7 всесоюзной конференциями ВЛКСМ. Бригады укрепились потому, что обновленное бюро коллектива оперативнее и конкретнее начало руководить бригадами, бороться за их укрепление. Если месяц назад коллектив был одним из самых отсталых среди молодежи, имелись дезорганизаторские настроения, то теперь он стал одним из передовых коллективов, далеко обогнал по своей организованности рудник, коксохимкомбинат, Цинкстрой. Добились сдвига,—нужно добиться решительного перелома. *Заводской.*

КРАСНЫМИ ОБОЗАМИ ЗА ДВА ДНЯ СДАНО 1360 ЦЕНТНЕРОВ

Арсентьевский, Б-Промышленский, Барановский, Бессоновский, Кедровский. Романовский и Мозжухинский сельсоветы не добиваются полного выполнения плана

Список сельсоветов выполнивших хлебный план, все время пополняется. На 10 ноября 19 сельсоветов полностью закончили выполнение хлебозаготовительного плана.

На достигнутых результатах сельсоветы передовики не останавливаются. В дни 5 и 6 ноября Ягуновский сельсовет, путем организации красных обозов, сдал 80 центнеров сверх плана. В эти же дни Комиссаровский дал 30 центнеров, Мазуровский—75 центнеров и Крековский—31. За 5 и 6 ноября Ст.-Черновский полностью закончил хлебозаготовки, он выбросил 689 центнеров. Колхоз „Красная сибирячка" за два дня дал 497 центнеров и этим тоже закончил план. Всего за два дня красные обозы сдали 1360 центнеров.

На этом успокаиваться не следует. Наоборот, работу по заготовкам хлеба необходимо проводить, нужно добиться, чтобы не только сельсовет в целом, но и в отдельности по секторам план был выполнен.

Кроме отставания отдельных секторов в нашем районе есть отстающие сельсоветы. Они также должны подтянуться.

19 сельсоветов доказали, что выполнить план хлебозаготовок можно, но этого не смогли добиться: Арсентьевский, Б.-Промышленский, Барановский, Бессоновский, Кедровский и Романовский сельсоветы.

Мозжухинский недовыполнил 7 центнеров. Такое положение он занимает с 25 октября. Вернее: за 15 дней (за 3 пятидневки) мозжухинцы не сумели заготовить 7 центнеров.

Это позор! Это показывает на то, что мозжухинцы совсем успокоились, недобиваясь выполнения и перевыполнения плана.

Итак, работу по хлебозаготовкам не ослаблять, добиться выполнения плана по секторам и отстающим сельсоветам.

Я. Горемыка.

...на первых результатах реализации займа и забыли о новых рабочих, вновь прибывающих в район.

На низком уровне стоит погашение задолженности по подписке на заем. Об'яснение этому факту надо искать не только в ослаблении массовой работы, но и в неповоротливости сберкасс, большинство которых выходит за пределы своей перегородки только тогда, когда на них парторганизации нажимают. Какая то классическая боязнь проявить свою инициативу господствует в сберкассах.

Самотеком идет работа по мобилизации средств и в кооперативных организациях, слабо использующих свои массовые связи с пайщиком.

Ноябрь должен быть месяцем ударной работы на фронте мобилизации средств. На ликвидацию прорыва в этой области надо мобилизовать силы партийной, профсоюзной и комсомольской общественности.

Редакция „Кузбасс" начинает с ближайших дней проверку реализации решения бюро горкома от 3-го ноября. К участию в этой проверке приглашаем рабкоров, стенгазеты и широкие рабочие массы.

ОКТЯБРЬСКИЕ ДНИ ЗА РУБЕЖОМ

Мощные демонстрации в Париже, Токио, Вене, Шанхае. На митинге в Нью-Йорке революционные ораторы призывали к созданию власти советов в Америке. Даже буржуазная печать Америки не могла умолчать о колоссальных достижениях Советского союза

ПАРИЖ (ТАСС). „Юманите" сообщает о происходящих больших массовых митингах в честь 15 годовщины Октябрьской революции. В пригороде Парижа Леваула на митингах присутствовало свыше тысячи рабочих.

В Вене на большом митинге в большом количестве участвовали также рабочие социалисты.

В Аржантеи близь Парижа на митинге участвовали 1300 рабочих.

* * *

ШАНХАЙ. Несмотря на запрещение митингов и демонстраций и об'явление военного положения,—рабочие в разных районах Шанхая организовали демонстрации по случаю 15 годовщины Октября.

Чрезвычайные меры не помогли

ТОКИО (ТАСС). Несмотря на чрезвычайные меры, предпринятые 7 ноября токийской полицией, не только в рабочих кварталах Токио, но также и в центральных районах были организованы демонстрации. Во многих районах распространялись листовки, выпущенные японской компартией. Демонстрации немедленно рассеивались полицией.

7 ноября в разных районах Токио арестовано свыше 40 человек по обвинению в участии в демонстрации и распространении листовок. Театральные постановки и лекции, назначенные федерацией японского пролеткульта, посвященные 15 годовщине Октябрьской революции, были накануне запрещены полицией.

За создание советской Америки

НЬЮ-ИОРК (ТАСС). 15 годовщина Октябрьской революции была ознаменована в Соединенных штатах, Канаде и странах Латинской Америки многочисленными митингами и демонстрациями.

Капиталистическая печать отмечает годовщину Октябрьской революции статьями, авторы которых вынуждены признать громадные достижения Советского союза за 15 лет. Статьи иллюстрируются многочисленными фотографиями.

В Нью-Йорке состоялся грандиозный митинг, посвященный 15 годовщине Октября. В зале присутствовало 22 тысячи рабочих. Многие тысячи явившихся рабочих не попали в зал из-за отсутствия мест. Участники митинга с энтузиазмом встречали речи руководителей компартии, призывавших трудящихся бороться против режима, эксплоатации и голода, за создание власти советов и встать на защиту Советского союза.

Аресты не сорвали демонстрацию

ВАРШАВА (ТАСС). В ночь на 7 ноября в Варшаве произведены массовые аресты лиц, подозреваемых в „коммунистической деятельности". По сведениям газет арестовано более 400 человек. Одновременно была приведена в боевую готовность варшавская полиция. Однако несмотря на эти мероприятия, по случаю 15 годовщины Октябрьской революции во многих частях города Варшавы состоялись демонстрации.

Перекличка хозрасчетных бригад

УБРАТЬ БЮРОКРАТОВ С ПУТИ ХОЗРАСЧЕТНОЙ БРИГАДЫ ЛОМИНА

Работники ОЭТ химзавода игнорируют решения заводского ПС

Сегодня же оформить хозрасчетные договора

Одной из лучших хозрасчетных бригад химзавода является бригада слесарей Ломина.

Работая на хозрасчете, бригада дала заводу не одну тысячу рублей экономии. В бригаде образцово организован труд, нет прогулов. Ломиновцы дешево, быстро и хорошо проводят ремонты машин.

Казалось бы, что энтузиасты ломиновцы со стороны партийной, профессиональной и хозяйственной организаций завода должны быть окружены большой заботой, практической помощью. Однако этого на деле нет.

Не так давно на страницах газеты «Кузбасс» ломиновцы рассказывали о своей работе, делились опытом.

В своем письме они требовали оформления хозрасчетного договора на производство дальнейших работ.

Письмо бригады Ломина было поставлено на обсуждение производственного совещания завода.

Было решено:

Протокол

совещания по вопросу хозрасчетной бригады Ломина.

Присутствовали: Ковригин, Уроуль, Кольдибеков, Богданов, Ломин, Трофимов, Павлушкин, Верховодкин.

От горпрофсовета: Иванов, Сырнев

Слушали: **Письмо Ломина в газете „Кузбасс"**

Постановили:—**Отметить, что расчет с бригадой Ломина не был закончен не ввиду нежелания зав. ремонтной мастерской тов. Уроуля, а ввиду запуска расчета и учета бухгалтерии ЭМО.**

Договор между бригадой и зав. ремонтной мастерской Урсулем считать основным документом для расчета с бригадой и до конца его действия, т. е. 1 октября 32 года. Зав. цехом произвести полный расчет с бригадой, добившись от бухгалтерии результатов работы, расчет оформить за июль, август месяц 10 сентября с.г., а за сентябрь 10-го октября *Теперь же передать в ОЭТ и плановый отдел на согласование и заключить договор, установить лимиты по штатам, зарплате, материал и проч. на время с 1 октября с. г.*

Председатель (Ковригин)
Секретарь (Сырнев)

Решение производственного совещания бюрократы ОЭТ завода полностью не выполнили. Хозрасчетный договор как нужно не оформлен, лимиты не даны.

Сейчас на заводе развернулась ударная работа по ремонту машин. Зима не даст отсрочек. Тянуть ремонт будет преступление. Учтя это положение, слесаря на ремонте машин показывают поистине коммунистические образцы труда, досрочно производя ремонт.

В настоящее время ломиновцы ведут ремонт толкача № 1. Но так как у бригады нет ни план-наряда, ни хозрасчетного договора, то каждый большой и маленький начальник устанавливает свои сроки, нормы. Работники ТНБ предлагают закончить работу в 370 часов, нормировщик Грезен устанавливает 206 часов. Такая неразбериха нервирует бригаду, сводит на-нет ударную работу

Дальше так продолжаться не может. Нельзя больше позволять бюрократам издеваться над бригадой.

Партком завода должен немедленно вмешаться. Никому не позволим извращать директивы партии о хозрасчете. **Вощин**

Бригада тов. Ломина.

НА СЕВЕРНОЙ ШАХТЕ НАЧАЛИ БЕТОНИРОВКУ БАШМАКОВ КОПРА

Надо сейчас же забросить на шахту 100 кубометров гравия и 300 штук теса

Тов. Пржедпельский, на шахте идет пересечка Лутугинского пласта

„Северная" шахта в настоящее время приняла надлежащий вид. 26 октября была закончена работа по постройке проходческого копра. Восстановлена первая механизация на «Северной» шахте. Установлена и уже работает под'емная машина. Установлена также с полным оборудованием электроподстанция. Закончена раскомандировка и сушилка для спецодежды. Быстрым темпом достраиваются три барака для жилья проходчиков.

Если «Северная» шахта спешит закончить подготовку к зимнему периоду и будет закончена в срок, то это значит, что она к 16-й годовщине Октября должна вступить в эксплоатацию и дать стране угля 1,5 милл. тонны.

Все работы проводились, с большим трудом, с большими препятствиями, а в особенности дело упирается в транспорт. Сейчас идет большая и ответственная работа — это бетонировка башмаков для копра эксплоатационного. Если эту работу затянуть до мороза, то значит надо очень много убить дополнительных средств для постройки тепляков. Для полного окончания этой столь важной работы нам требуется еще 100 кубометров гравия и 300 штук теса, при этих условиях работы будут с честью нами выполнены.

В работе по постройке копра много помогла бригада плотников Ерыгина. Бригада работала сверх обычного времени и без выходных дней. Тов. Ерыгин хороший организатор дела и умело расставляет рабочих.

Оборудование электроподстанции происходило круглыми сутками. Работа производилась под руководством электромонтера тов. Васильева. Он своей преданностью к делу работу закончил в срок и дал механическую силу шахте, а вместе с этим засияла на копре «Северной» шахты лампочка Ильича.

Мало на эту область работы обращает внимания зав. ОКР гор. инженер тов. Пржедпельский, который обязан помогать тех. эскизами, планами, материалами, но он даже не бывает на шахте. У нас на шахте сейчас проходят очень сложные работы. В настоящее время пересекаем Лутугинский пласт с его плывучими породами, а со стороны зава ОКР не только практической помощи, но даже крепежного материала не добьешься.

Зав. проходкой «Северной» шахты: **Г. Казанин**

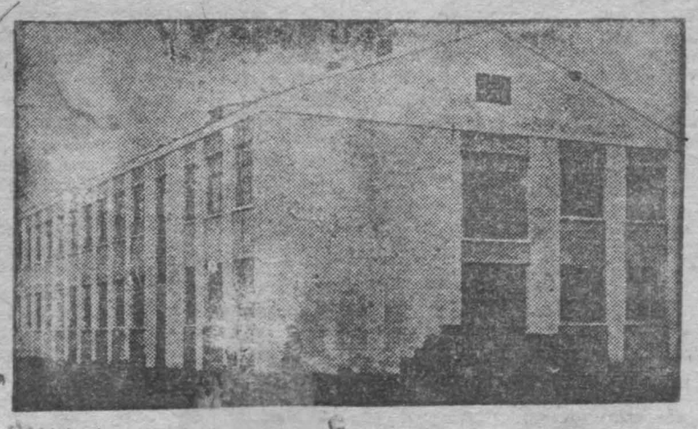

Открытая в Октябрьские дни школа ФЗС ТЭЦ.

ОРГАНИЗОВАТЬ ОБЩЕСТВЕННУЮ ПОМОЩЬ БАРЗАССКОМУ УНШ

в переброске тяжелого оборудования: котлов, под'емных машин и клетей

Выделить для этого имеющиеся гусеничные тракторы

На-днях мы рапортовали о том, что на Барзассе выдана на гора первая бадья сапропелевого угля. Сдача в эксплоатацию пластов сапропеля является колоссальным вкладом в энергетику нашего Союза.

Форсирование строительства завода по перегонке сапропелевых углей требует не только ввода шахты № 1 в кратчайший срок в эксплоатацию, но и освоения ее проектной мощности. Для этого необходимо перебросить на шахту тяжелое оборудование.

Имеющиеся в распоряжении Барзасского УНШ транспортные средства не обеспечивают переброски оборудования.

Барзасская общественность надеется, что организации, имеющие тракторы, дадут Барзассу нужную помощь.

Гл. инж. УНШ Сидако.
Управляющий Ширяев

Партийное строительство

СУЩЕСТВУЮЩИЕ ТЕМПЫ НЕ ОБЕСПЕЧИВАЮТ РЕМОНТА ЦЕНТРАЛЬНОЙ ШАХТЫ В СРОК

Осуществлением авангардной роли, мобилизацией масс парторганизация рудника должна добиться решительного перелома

По-большевистски драться за досрочное окончание ремонта

Взятые в первые дни темпы ремонта Центральной шахты совершенно не обеспечивают окончание этих работ в намеченные сроки. Первые дни ремонта ознаменовались неполадками, недостачей леса, отсутствием плановости, неумением организовать работу.

У рабочего нет ясного представления о том, кто у них должен участвовать в ремонте и в какую смену выходить. Вместе с тем имеют место злостные прогулы.

Все эти факты говорят о недостаточной подготовленности к ремонту.

Партийные и профсоюзные организации слабо занимались организацией масс на выполнение ремонтных работ.

Партколлектив Центральной шахты не обеспечил живым конкретным руководством партгруппы в бригадах, работающих на ремонте, отсутствует партийно-массовая работа.

Такое же явление наблюдается и на шахте «Пионер». Там вокруг задач овладения проектной мощностью шахты идут пока разговоры.

Выдача угля продолжает стоять на уровне 76-78 проц.

Сейчас от парторганизаций рудника, наряду с взятием обязательств, требуется упорная практическая работа, нужно будет полностью освободиться от бумажно-резолютивного руководства.

Поднять качество руководства массами в борьбе за своевременное окончание ремонта Центральной шахты, за освоение проектной мощности на «Пионерке». **А. Я.**

Переходящее знамя из рук не выпустим

В рабочей столовой ТЭЦ организована комсомольская молодежная смена Ее работа от других смен отличается порядком и чистотой в столовой и в кухне, вежливостью в обращении со столующимися, высокой производительностью труда (вместо полагающихся 500 блюд официантки нашей смены пропускают 600-650 блюд).

Комсомольцы обещаются свой опыт работы перенести в остальные столовые ТЭЦ.

Комсомольцы помогли построить овощехранилище: отработали на его стройке 300 часов.

В борьбе за улучшение качества питания достигнуты хорошие показатели.

Некулевич и Кравцев уполномочены организовать культурную работу в рабочей столовой.

Комсомольцы-работники прилавка должны следить за тем, чтобы рабочие ТЭЦ получали все продукты полностью.

Улучшение в питании и снабжении, достигнутые к Октябрьским дням мы обязуемся закрепить.

Почетное красное знамя из стен столовой не дали убрать.

Некулевич, Буткеева, Кравцев

Комсомольцы совхоза Свиновод в борьбе с прорывом

В результате смены руководства комсомольской ячейки совхоза «Свиновод» там сейчас перестраивается организационно-массовая работа. Новое бюро ячейки начало свою работу с правильной расстановки комсомольских сил в хозяйстве: созданы группы, руководят их работой коморганизаторы.

При бюро ячейки созданы 4 сектора: культурно-массовый, военный, хозяйственный и пионерский. Первый сектор успешно подготовился и провел дни 15-й годовщины Октябрьской революции. Военный сектор принялся за организацию военной подготовки комсомольцев. Остальные сектора также начинают оживлять работу.

Поднимается новая волна соцсоревнования между бригадами рабочих. Они готовятся к переходу на хозрасчетную работу.

Месячник животноводства комсомол совхоза также проводит по-боевому. **Зоркий глаз.**

СЛИШКОМ РАНО ДЕМОБИЛИЗОВАЛИСЬ, ТОВАРИЩИ ИЗ ГОРКОМСОДА

Вопрос мобилизации средств никто не снимал с повестки дня

Нужно сегодня же горкомсоду стать передовым звеном в деле привлечения средств

На конец октября контрольное задание по реализации займа «Четвертого завершающего года» выполнено по рабочим и служащим на 82 проц., по неорганизованному городскому населению на 18 проц., по колхозникам на 76 проц., по единоличникам на 38 проц.

Всего реализовано займа по району на 3400000 руб. Отставание — 829000 руб.

Плохо обстоит дело с поступлением очередных взносов по займу: должно было поступить 36 проц. подписной суммы. Фактически же поступило 853000 руб. или 24 процента подписной суммы. Отставание 371000 руб..

По вкладам в сберкассу положение еще хуже: — вместо прилива в 50000 руб. — сберкассы города дали отлив в 81000 р.

Позорные показатели имеет сберкасса и по добровольному страхованию, где план выполнен за две декады на... 1 процент и по рыночному займу, где выполнение плана составляет 0,6 проц.

Покончить с безответственностью

Таковы показатели работы горсберкассы. Таковы показатели работы горкомсода.

Несомненно, что в последнее время горкомсод ослабил свою работу. Горкомсод собирается от случая к случаю. Работой низовых комсодов горкомсод никак не руководит. Большинство низовых комсодов, лишенное живого практического руководства, — распалось.

План организационно-массовой работы на 4 квартал, до сих пор не утвержден. Никто ничего по этому плану не делает. Никто не следит за его выполнением.

В горкомсоде нет строгой ответственности его членов за порученную им работу. Работники горсберкассы, которые являются аппаратом горкомсода, увязли в бумажных болотах циркуляров и инструкций. На производстве, инструктирующими комсоды, их не увидите.

Дошло даже до того, что сейчас персональный состав горкомсода выяснить невозможно. Есть места (многие из них пусты), а живых людей нет.

Мы считаем, что во многом в развале работы низовых комсодов, в ослаблении массовой работы по мобилизации средств виноват горкомсод

За перестройку, за боевые темпы!

Перестройку массовой работы по финплану надо начинать с горкомсода.

Надо немедленно установить точный персональный состав горкомсода, четко распределив обязанности между его членами. Членов горкомсода надо прикрепить к низовым комсодам.

Одновременно надо взяться по-боевому за развертывание массовой работы по финплану. Первым звеном в этом деле должен быть смотр-проверка работы низовых комсодов.

С безответственностью на важнейшем участке работы — мобилизации средств--пора покончить

В. Беленький

В горсберкассе знают только самотек

Горсберкасса в Кемерово издавна славится позорными черепашьими темпами своей работы. Основной причиной этого является то, что горсберкасса работает по старинке, неперестроенно. Сберкасса в своей деятельности должна опираться на широко-развернутую массовую работу. Именно этого ей и недостает.

Славная четверка

Горсберкасса имеет четырех инспекторов-массовиков. Вот эта «славная» четверка: —**Митюков, Гульков, Пахотнов, Высокополянский.** Эти люди должны быть организаторами массовой работы на местах. Эти люди должны нести живой инструктаж в низовые комсоды. Эти люди должны стать живой связью горсберкассы с финансовым активом.

Что они делают эти люди?

За месяц 4 инспектора проинструктировали ... 2 комсода. При чем и по этим 2 комсодам (мехзавод и Коксострой) —нет никакого сдвига ни по займу, ни по вкладам, ни по коллективному страхованию.

Было раньше при горсберкассе 65 человек общественных инструкторов. Поработала славная четверка и вот результаты: инспекторов осталось не то 15, не то еще меньше. Сколько их осталось фактически, где они—инспектура сберкассы не знает.

Ей вообще многое неизвестно: — количество коллективов, количество комсодов, количество подписавшихся и не подписавшихся.

Зато инспектура сберкассы в совершенстве владеет «святым» искусством ничегонеделанья.

За полгода в горсберкассе сменилось четыре зава. Руководство горсберкассы может служить образцом неконкретного, негодного руководства. Зав. сберкассой т. Демченко совершенно не вникает в суть производственных вопросов, ограничиваясь только писанием резолюций. Вместо четкой расстановки сил, вместо борьбы за вовлечение всего коллектива в массовую работу—т. Демченко занят писанием слезниц о том, что ему никто не помогает. Когда же на президиуме горпрофсовета поставили доклад сберкассы, то Демченко не счел нужным явиться.

Работники сберкассы аккуратно просиживают положенное время и казенные стулья. Массовая работа? Нет, они этим не интересуются. **Профсоюзная организация во главе с председателем месткома Атамановым бездействует.**

Покончить с безответственностью

Дальше подобная безответственность терпима быть не может.

«Славную» четверку лентяев инспекторов надо заставить работать на местах, быть подлинными организаторами деятельности комсодов.

Надо внедрить в деятельность сберкассы строгую ответственность исполнителей за поручаемую работу.

Надо наладить точный учет коллективов, подписчиков, комсодов, общественных инспекторов.

Руководство сберкассы должно быть конкретным и деловым.

Весь коллектив сберкассы должен быть втянут в практическую работу по мобилизации средств на местах. Для этого в первую очередь надо оживить работу месткома.

Позорный круг безответственности должен быть разорван и уничтожен.

Петров.

У ОРГАНИЗАЦИЙ ТЭЦ ЕСТЬ ВСЕ ВОЗМОЖНОСТИ В БЛИЖАЙШИЕ ДНИ ЛИКВИДИРОВАТЬ ПРОРЫВ В ЛИКБЕЗРАБОТЕ

Нужно только коллективу комсомола и постройкому от формализма перейти к делу

Почему из 53 культармейцев работают только 2?

Еще в августе коллектив комсомола ТЭЦ выделил 40 комсомольцев в отряд культармии—на ликбезработу. Бухгалтерия главной конторы тоже выделила 13 человек. Следовательно ТЭЦ имеет 53 культармейца. Да плюс об'явившие себя культармейцами барачные жильцы. Некоторые из них работают хорошо: инженер Котлотурбины тов. Баранович, шефствуя над 14 бараком, руководит школой ликбеза. Помещения для занятия сейчас имеются хорошие (оштукатурены, утеплены, обеспечены полностью столами, скамьями и пр. принадлежностями).

Но почему же на ТЭЦ из 230 человек неграмотных и 370 малограмотных охвачены учебой на 10 ноября только 65 процентов? Зло все в том, что из 53 культармейцев работают только 2, о работе остальных ни культсектор постройкома, ни партколлектив, ни комсомол не знают.

С мая с культармейцами не было проведено ни одного собрания. Сейчас зав. культсектором коллектива комсомола не знает, где и что делают его 40 культармейцев, сваливая ответственность на Полянского, который с полмесяца тому назад выбыл в Красную армию и вместо него (к сведению культсектора КСМ) на ликбезработу от комсомола же выдвинут другой ударник—Толочкин.

Надо сказать, что профорганизация отнеслась к вопросу ликвидации неграмотности совершенно безразлично. Для подтверждения этого обвинения рассмотрим из кого и как организована на ТЭЦ культармия. На первом построечном собрании, подходя вплотную к этому вопросу, была вынесена на первый взгляд как будто и дельная резолюция: для ускорения ликвидации неграмотности организовать культармию, организацию которой возложить на комсомол.

Комсомол на заседании бюро так же позаботился избавиться от организации культармии—возложил это дело на ячейку при ФЗС и ФЗУ. В этих ячейках, не задумываясь, секретари составили наобум список культармейцев, представили их в коллектив, коллектив доложил о проделанной работе в постройком. И на соблюдении этой бумажной формальности—работа закончилась.

Культармия состоит исключительно почти из учащихся: ни в одной ударной бригаде на строительстве нет культармейцев, хотя в бригадах есть хорошо грамотные.

Культработники профсоюзной, партийной и комсомольской организации ни в одной бригаде, ни в одном бараке этого вопроса по-деловому, практически не проработали. В отчетах и информациях умело прикрываются сухими цифрами о наличии (фактически не существующей), культармии,

Поэтому дело вперед не двигается.

Причин срыва выполнения обязательств культармейского Всекузбасского слета быть не может, ибо во всех бараках оборудованы красные уголки. Домохозяйки собираются вечером в них, скучая перелистывают книжки и журналы, рассматривая картинки, и поговаривают: «Хоть бы поучиться читать где»... Материал для сформирования культармии есть также большой. Сейчас же нужно быстро сдвинуть ликбезработу с позорного показателя—65 процентов. Коллективу комсомола, как краснознаменному коллективу, надо оправдать право на получение знамени горпрофсовета. Сейчас же разыскать всех культармейцев, сорганизовать их и развертывая соцсоревнование и ударничество между культармейцами и учащимися, вывести ТЭЦ из прорыва по ликбезработе.

Я. Данилович

ВОЛЕИ ПРОЛЕТАРИАТА

НИКОПОЛЬ. К 15 годовщине Октября закончена строительством и сдана в эксплоатацию первая очередь кирпичного завода с ежегодной продукцией в 30 миллионов штук кирпича

* * *

КИЕВ. На Киевском радио-заводе пущен в ход сборочный цех, оборудованный по последнему слову техники. Цех будет выпускать продукцию, до сих пор импортировавшуюся из-заграницы.

* * *

ТИФЛИС. Вступил в строй новый гигант советской кинематографии-фабрика массовой печати Госкинпрома Грузии. Продукция первого года работы—12 миллионов метров. Фабрика будет размножать также звуковые фильмы. Экспериментальные пробы звукового копировального аппарата дали блестящие результаты.

* * *

КОСЫШЕВСКИЙ РАЙОН встретил 15 годовщину Октября пуском новой суконной фабрики, которая будет вырабатывать продукции на 33 миллиона рублей в год.

* * *

ОДЕССА. На станкостроительном заводе им. Ленина пущен новый чугунолитейный цех, производительностью в 10 тысяч чугуна в год. Качество первого чугуна вполне удовлетворительно.

* * *

КУБАНЬ. Кубанская швейная фабрика, завершившая в августе выполнение своего пятилетнего плана, продолжает работать по-ударному. Производственная программа 3 квартала выполнена на 117 процентов.

* * *

АРТЕМОВСК. К 15 годовщине Октября закончено оборудование электровозами шахты 19/20 и шахты им. Карла Маркса. Всего за текущий год по Артемугрю введено в эксплоатацию на подземней откатке 18 электровозов.

* * *

ЗИНОВЬЕВСК. В 15 годовщину Октября здесь пущена новая фабрика по брикетированию бурых углей. При пробном пуске фабрика дала за час 4 тонны брикетов. При полной производительности фабрика будет давать до 6 тонн брикетов в час.

* * *

БАКУ. Коллектив Нефтезаводстроя к 15 годовщине Октября сдал в эксплоатацию 2 нефтеперегонные завода системы Алко с годовой производительностью 500 тысяч тонн масел. Пущен также маслоочистительный завод, работающий по методу контрольного фильтрования, производительностью в 155 тысяч тонн продукции в год.

* * *

МОСКВА. 6 ноября накануне 15 годовщины Октября на Брянском вокзале делегация рабочих Луганского и Коломенского заводов передали транспорту выпущенные ими сверхмощные паровозы «ФД» (Феликс Дзержинский) и «ИС» (Иосиф Сталин), построенные целиком по советским конструкциям и из советских материалов. Зампред СНК СССР т. Куйбышев приветствовал от имени правительства рабочих Луганского и Коломенского заводов и подчеркнул огромное значение транспорта для народного хозяйства.

М. Мэртехс

ИТОГИ XII ПЛЕНУМА ИККИ

Важнейшим тезисом решений XII пленума ИККИ, определяющим политику Коминтерна на ближайшие годы, является тезис о конце капиталистической стабилизации, знаменующим новую ступень общего кризиса капитализма и переход к новому туру войн и революций. Еще VI конгресс Коминтерна, определяя третий период как период обострения всех основных противоречий капитализма, указал на то, что эти противоречия с неизбежностью ведут капиталистический мир ко второму туру войн и революций.

...„Этот период неизбежно ведет через дальнейшее развитие противоречий капиталистической стабилизации к дальнейшему расшатыванию капиталистической стабилизации и к резкому обострению общего кризиса капитализма... Отсюда назревание новой полосы громадных военных столкновений, интервенционной войны против СССР, отсюда идущая на всех парах интервенция в Китае. Развитие противоречий капиталистической стабилизации неизбежно приводит таким образом в конечном счете к перерастанию текущего „стабилизационного" периода в период громадных катастроф

Таким образом, конец капиталистической стабилизации, неизбежность наступления которого было отмечено еще в докладе тов Сталина на XV с'езде ВКП(б), является определенной фазой третьего периода.

XII пленум ИККИ констатировал, что мировой экономический кризис отбросил капиталистическое хозяйство на десятилетия назад. Катастрофическое падение промышленного производства, аграрный кризис, неслыханная безработица, разорение трудящихся масс города и деревни приняли небывалые до сих пор размеры. Одновременно кризис еще более углубил и обострил противоречия в области экономических взаимоотношений между капиталистическими странами и борьбу между ними.

В области политических взаимоотношений между капиталистическими державами и конец капиталистической стабилизации характеризуется резким углублением всех противоречий внутри капиталистического мира, а также обострением опасности империалистической интервенции против Советского союза.

Если первый тур революций и войн носил по преимуществу европейский характер, то в предстоящем втором туре решающую роль будут играть противоречия на Тихом океане Период конца капиталистической стабилизации характеризуется не только войной против Китая и усиленной угрозой войны против СССР, но и углубляющимся конфликтом между Японией и САСШ

Укрепление СССР на социалистическом пути и вступление Советского союза в период окончательной ликвидации классов, растущие успехи страны Советов на фоне катастрофического кризиса капиталистического хозяйства—все это усиливает ненависть капиталистического мира к СССР. Таким образом, относительная стабилизация взаимоотношений между капиталистическими странами уступает место углублению всех противоречий, предвещающему новую м и р о в у ю войну.

Изменилась в корне также внутри политическая обстановка в капиталистических государствах. Конец капиталистической стабилизации характеризуется резким обострением классовой борьбы внутри капиталистического мира. Если период капиталистической стабилизации знаменовался тем, что буржуазия преимущественно пользовалась в качестве главного своего орудия социал-демократией, то в период конца этой стабилизации усиливается роль фашизма как орудия в системе капиталистического государства

Распад капиталистического хозяйства дал толчок к новой волне национализма и шовинизма, что создает предпосылки для роста фашизма В то время, как фашистские диктатуры, возникшие в период капиталистической стабилизации (Италия, Югославия, Польша) все более проявляют симптомы разложения и упадка,—в итоге загнивания капитализма и в связи с концом капиталистической стабилизации подымается в других капиталистических странах новая волна фашистского движения, которая, однако, содержит в зародыше элементы своего распада

Одновременно с ростом фашизма пленум констатировал рост революционного под'ема в области политической и экономической борьбы пролетариата Революционный под'ем в связи с развитием мирового экономического кризиса нашел свое выражение в росте массового стачечного движения (Германия, Испания, Китай, Польша, Чехословакия, Япония, Франция, Бельгия, Болгария, Англия, Индия, САСШ и др.). В борьбу включаются новые отряды пролетариата тех стран, которые были позднее других затронуты экономическим кризисом (Бельгия, Голландия, Швеция, Швейцария) Этот революционный подъем нашел свое выражение в неуклонно растущем революционном движении в Китае, приведшем к установлению советской власти на значительной части территории Китая, в волне анти-военного движения среди трудящихся капиталистического мира, в укреплении боевого союза между революционным крестьянством и пролетариатом в ряде капиталистических стран.

Однако, назревание предпосылок революционного кризиса происходит неравномерно. Это неравномерное развитие элементов революционного кризиса является одной из основных причин, задерживающих окончательное падение капиталистического строя

Другой причиной, тормозящей развитие революционного кризиса в капиталистическом мире, является отставание организационной силы мирового рабочего движения и компартий от об'ективной обстановки. Несмотря на тот факт, что почти повсюду коммунистические партии за последнее время усилили свое влияние и численно выросли, их рост и влияние еще далеко не соответствуют об'ективным революционным возможностям Пленум ИККИ отметил, что, от успешности борьбы компартий за большинство рабочего класса, от их умения связаться с массами и усилить свое политическое и организационное влияние на массы, от правильного большевистского применения тактики единого фронта снизу, зависят темпы перерастания предпосылок революционного кризиса в непосредственно революционную ситуацию.

Пленум выдвинул в качестве основной задачи нынешнего периода подготовку пролетарита капиталистических стран к решающим боям за власть и подчеркнул, что эту подготовку надо всячески ускорять, в виду того, что „сроки до созревания революционного кризиса коротки". Пленум подчеркнул, что на данном этапе основным звеном этой подготовки является развертывание экономических и политических боев и их превращение в массовую политическую стачку.

Пленум особенно подчеркнул, что экомические бои в условиях конца капиталистической стабилизации гораздо быстрее, чем раньше перерастают в политические бои и экономические стачки, теснейшим образом переплетаются со стачками политическими. Поэтому пленум заострил внимание коммунистических партий на необходимости бороться с социал-фашистскими теориями о том, что в условиях экономического кризиса частичная борьба бесцельна.

Пленум приковал внимание коммунистических партий к вопросу об опасности новых социал-фашистских маневров в связи с концом капиталистической стабилизации. Если социал-демократия в период стабилизации капитализма влияла на массы в основном лозунгами „пацифизма, демократии и социальных реформ", то теперь в связи с концом капиталистической стабилизации и нарастанием опасности империалистической войны и в частности нападения на СССР и с усилением фашизма эти лозунги обмана масс теряют свою силу, и социал-демократии приходится прибегать к новым маневрам.

Эти маневры, как указал пленум, являются в основном „левыми" маневрами Теперь социал-демократия об'являет себя партией социализма—конечно „демократического", якобы, осуществимого путем „программы национализации" в рамках капитализма. Второй маневр социал-фашистов состоит в том, что теперь, когда капиталисты предпочитают пользоваться орудием фашизма, социал-демократия играет в оппозицию по отношению к буржуазному государству и отдельные ее лидеры заявляют даже, что „к политике коалиции нет больше возврата„. Наряду с этим социал-фашисты стараются использовать в своих инте

Ударник РК милиции

Тов. Зеленков—младший милиционер, кандидат в члены партии. За ударную работу премирован в Октябрьские дни.

НЕУЖЕЛИ ПОДЗЕМНАЯ ОТКАТКА ДИАГОНАЛЬНОЙ СДАЛА ТЕМПЫ

Мобилизуем все силы на бесперебойную подачу угля к стволу

Почему руководство шахтой до сих пор не выполняет предложений коногонов?

Транспорт Диагональной шахты находится в самом отвратительном состоянии. Если коногоны и успевают отвозить весь выданный за смену уголь бригадами, то только потому, что коногоны работают 8 часов вместо шести. Есть правда не которые коногоны, которые работают только 6 часов и всегда уголь оставляют в бункере 94 горизонта Кемеровского пласта по 10—15 вагонов.

Порожняку должно быть в шахте 20 вагонов, а имеется 10 вагонов и эти разбиты: ящики неплотные, мелкий уголь из них сыплется, засоряя пути, колеса, бандаж (часть которой они идут по рельсам). Путевых нет, пути никто не очищает. У печей 45 и 13 головки не исправны, когда грузишь уголь, он сыплется мимо вагона.

Лошади не прикреплены к коногонам, паспортов на них нет и лошади в большинстве покалечены.

Коногоны Диагональной шахты:

Зеленецкий, Новиков, Курпачев, Щербаков

За передачу смен нет ответственности

Девятая комсомольская бригада недавно только укомплектована рабочими и ко дню пятнадцатой годовщины перешла на хозрасчет. Молодые рабочие, приступив к выполнению ноябрьского плана, не видят однако, поддержки со стороны сменного надзора. Сменные техники не стараются передать смену точно, указав при этом каких нехватает инструментов, какие препятствия нужно в первую очередь удалить. Сменный техник Косырев и его замерщик не обеспечили первого ноября в первую смену девятую бригаду бурами ручными и комсомольцам пришлось ходить и искать их по шахте.

Также и ЭМО не выполняет заказы и не может обеспечить бригады угольщиков ручными бурами, от которых зависит выполнение ноябрьского плана. **И. Б.**

ВООРУЖИМ ПРОХОДКУ ЗАПАДНОГО КВЕРШЛАГА ОТБОЙНЫМ МОЛОТКОМ

Тов. Ковалев, отдел механизации шахты „Пионер" работает плохо!

21 бригада должна показать в ноябре образцы работы

На шахте „Пионер" при проходке западного квершлага 21 бригада не использует полностью отбойно-бурильные молотки, так как нет хорошего досмотра за ними со стороны зава механического цеха тов. Ковалева так и самих рабочих механического цеха. Работа отбойно-бурильных молотков идет ненормально, так как воздуха для них зачастую нехватает. Молотки большие, для них воздуха нужно больше, чем его подается. Здесь нельзя винить компрессор и рабочего на нем, а виновен здесь зав. района тов. Рождественский, который не дает указание когда нужно дать сильный воздух.

Воздушные линии неисправны, так что пока воздух идет до места работы его много улетучивается. Воздушные линии исправлялись недавно, но плохо. Случается, что после ремонта отбойно-бурильные молотки не работают. Кто же здесь виноват: виноват механический цех и работницы по промывке молотков, которые невнимательно относятся к своей работе. В шахту спускают молотки, которые не могут работать, после чего рабочему приходится его высылать на гора и ждать час или полчаса когда его исправят или пошлют другой.

Для того, чтобы не приходилось рабочим сидеть без дела во время работы тов. Ковалеву нужно обратить серьезное внимание на своих рабочих, а также нужно почаще спускаться в шахту и смотреть все ли в порядке. Ковалеву нужно также обратить внимание на трубы, которые валяются около мехцеха. Подходит плохая погода и впоследствии трубы затопчутся и занесет их снегом, отчего они будут портиться **Фомин.**

Заставим Соколова работать лучше

На конференции хозрасчетных бригад было констатировано позорное явление—хозрасчетные бригады шахты „Пионер" не выполнили своих заданий. Конференция вынесла решения, реализация которых даст бригадам работать нормально. К невыполнению бригадных планов привело не только неумелое руководство технического персонала, но и оставление без внимания мелочей, которые в общей сложности с'едают много процентов.

Второго ноября на втором пласте по вине электрика Соколова первая смена техника Чуркина не работала три часа. Электрик Соколов ушел „на гора" за четыре часа до окончания смены. Смена ждала пока пришел электрик Левин, он направил электропровода, которые были перерублены Соколовым и унесены „на гора".

Эта „мелочь" сократила работу угольщиков на три часа, за которые они недодали несколько десятков тонн угля.

Кудрявцев, Ныркова, Геманов, Иванов.

Не место Туралиным в рядах ударников

Забойщики шахты „Пионер" Туралин А. и Туралин Л., работая в смене Чувычелова в 9 бригаде 4 ноября не вышли на работу во вторую смену. Туралины братья не раз уже заявляли расчет и сейчас ищут причины, чтобы уйти с шахты. Раньше они говорили, что нет хорошей спецуры, больше года не дают отпусков рабочим и т. п., но Туралины забывают, что они только первого заступили на работу после отпуска.

Остальные члены девятой комсомольской бригады не должны позволять прогульщикам класть пятно на бригаду и смену Чувычелова. Туралины должны помнить о своем обязательстве—дать в ноябре 150 пог. метров ухода и дальнейшей работой исправить свои проступки **И. Б.**

СОХРАНИТЬ УРОЖАИ ОВОЩЕЙ— ЭТО НЕ МЕНЕЕ ОТВЕТСТВЕННАЯ ЗАДАЧА ЧЕМ УБОРКА ИХ

Продснаб Цинкстроя иначе смотрит на хранение овощей, в его хранилищах овощи уже сейчас портятся

Меры по предохранению овощей от порчи нужно принять немедленно

Цинкстроевцы одни из первых рапортовали об окончании овощеуборочной кампании. Действительно, убрали овощи быстро и хорошо. Но с хранением овощей положение уже сегодня тревожное. Тара пропускает рассол, поэтому засоленные овощи уже портятся.

Картофель в ларях овощехранилища заложен очень толстым слоем—с большой перегрузкой. Поэтому он начинает согреваться и подгнивать. К советам и предложениям овощеспециалистов работники продснаба относятся наплевательски.

Я предлагаю разгрузить скорее овощехранилища, выдав часть овощей рабочим на руки.

Спасти картофель можно только засыпкой его тонким слоем, ибо уродившийся в нынешнем году картофель водянист, скорее подвергается порче. **Передвиженец**

Предохранить овощи от порчи

В подшефных Цинкстрою колхозах Осиновского сельсовета овощи засыпаны в перегрузной хранилищ и начинают нагреваться.

Нужно правлениям колхозов принять меры сейчас же.

Очевидец

Слушали рапорт Кемеровского ЦРК о 100 процентном выполнении годового плана заготовки овощей.

Постановили: 1. За ударную работу по заготовке овощей тов. Дегтяренко (пред. правления ЦРК) премировать часами и курортным местом.

2. Предложить правлению ЦРК провести премирования лучших работников аппарата, давших большевистские образцы в работе по заготовке овощей.

Выписка верна: секретарь ГСПС **Петрякова**

Акортовцы забыли свое обещание

Школа ФЗУ мехзавода большую помощь оказала в уборке овощей Акорту 16-го сентября. Администрация Акорта торжественно обещала премировать ее пятью парами сапог. Учащиеся сапог до сих пор не получили, а они сейчас бы пригодились им весьма кстати.

Напоминаем администрации о ее обещании. **Коуньков**

ИЗВЕЩЕНИЕ

12-го ноября в 11 час. утра в доме Комвоспитания (Кузбасская ул. № 2) состоится совещание всех пропагандистов сети партийного просвещения города и рудника, с докладом т. Новаковского на, тему „К коммунизму через диктатуру пролетариата".

Явка всех пропагандистов, как штатных, а так-же и нештатных обязательна и своевременна.

Культпроп ГК ВКП(б)

Бюрократы из хозотдела ТЭЦ целый год издеваются над выдвиженцем

А что сделал постройком для прекращения этого издевательства?

Упорно выражает свои бюрократические таланты завхозотделом ТЭЦ тов. Зимичковский, издеваясь уже целый год над выдвиженцем Кучеренко.

С 10 ноября 1931 года Кучеренко узнал дорогу в хозотдел ТЭЦ—пошел просить квартиру. Пообещал Зимичковский дать квартиру 1 февраля. Когда этот день пришел, квартир не оказалось:

—Жди пока отстроится технический барак № 16—подбодрил Зимичковский просителя.

Выстроили 16 барак. Кучеренко опять в хозотдел идет. Зимичковский его уж знал тогда. Еще с порога кричит:

—Ох, милок! Квартиры то уж розданы. Ну, ничего, скоро весна, рабочие раз'едутся на посевную. Будет тебе квартирка!..

До 8 июня продолжал Кучеренко старательно посещать хозотдел—ждал квартиру в строящемся 14-м стандартном бараке.

Когда пришло время заселения этого дома, Кучеренко пошел опять к завхозу. Последний даже слова не дал сказать:

—Ох, т. Кучеренко, там, подлецы, самовольно заняли все квартиры (ключи все были у хозотдела. дверей взломанных не оказалось, и квартир свободных—тоже. Как же «подлецы» самовольничали?!)

—Ладно, не печалься, Кучеренко, мы скоро закончим 16-й дом. Дам тебе в нем квартиру в первую очередь.

Потом Кучеренко была обещана квартира в 18 бараке. В нее вселилась работница, приведшая слою, соседнюю с 13-й квартиру, в негодность (обдуплила штукатурку, расшатала паркетов, выбила окна). Не желая приложить рук к ремонту этой квартиры, ее владелица заняла квартиру Кучеренко.

Время подошло уже к 10 октября 1932 года. В 18 бараке предложил Зимичковский Кучеренко занять 9 квартиру. И эта квартира была занята другими. 14-го Кучеренко двинулся опять в хозотдел. Там помощник Зимичковского Лысенко ни с того ни с сего выпалил:

—Тебе ведь дана квартира—ну и живи! (?) Что летаешь, как кукушка с места на место!...

Измученный издевательствами хозотдела Кучеренко не нашел силы даже ответить на новое издевательство. Махнул рукой. Лысенко все же пообещал освободить 9 квартиру, но... Кучеренко и до сих пор продолжает ходить на работу в магазин ЗРК ТЭЦ, где он выдвинут на должность завмага, за 4 километра. В свободное время он лишен совершенно возможности отдохнуть, так как живет вместе с семьей брата в комнатенке 6 х 4 метра. Помещается на этой жилплощади 6 взрослых и 10 человек детворы.

В это же время в бараках много квартир пустует (напр. кв. 8 в 16 бараке) из-за того, что в них побиты окна и для вселения в них жильцов требуется небольшой ремонт.

В конец измотанный Кучеренко подал в правление ЗРК ТЭЦ заявление о расчете—его не отпустили как хорошего работника.

Общественность должна помочь Кучеренко пробить бюрократическую броню, которой старательно отгородились от нужд рабочих энергостроевские хозяйственники.

Свидетель

От редакции. Ждем от т. Арбатского (ответственного за принятие мер по рабочим письмам) ответа по поводу этого письма.

Классовый враг в аппарате рабочего снабжения

(Письмо с Барзасса)

Типичный представитель классового врага — баптист Юлин несколько месяцев подрывал снабжение рабочих Барзасского лесозаготовительного участка. Пользуясь легкомыслием и политической близорукостью завмага ЛЗРК Наймушина, Юлин систематически воровал муку и хлеб.

Работая пекарем, он без всякого учета раздавал своим приятелям бесплатно хлеб целыми булками. В кладовой ЛЗРК Юлин был полным хозяином: Наймушин доверил Юлину все ключи от складов. Юлин брал муку в неограниченном количестве и без всякого учета. Наймушин даже не спрашивал с пекаря расписок о получении муки.

На собрании рабочих Наймушин заявляет:

— Ну пусть Юлин надул меня на 200-300 килограммов муки. Это ничего. Я ему доверяю (!?)

Наймушин помогал классовому врагу, извращая политику партии о рабочем снабжении. Юлин получил около 60 метров мануфактуры. Она не отмечалась в пасевой книжке Юлина. Последний раз в магазин пришла партия белья. Рабочим зав. сказал, что на выдачу белья нет распоряжения, а сам в это время большую часть прибывшего товара «распределил» между своими друзьями. Не обошел он и Юлина: выдал ему пару кальсон, два свитра. Не мало перепало от Наймушина и бывшему кулаку т. Логинову.

Такие «одолжения» (в части снабжения дефтеварами и предоставления полной свободы воровать муку) Наймушин делал Юлину частично потому, что пекарь благодеяния Наймушина оплачивал свиными салом. Свиньи нагуливали по 9 пудов сала с муки, украденной у рабочих-лесозаготовщиков.

Рабочий хлебный паек ели не только свиньи, до отвала ела их и корова Юлина.

Делами Наймушина, Юлина и К° должна заинтересоваться прокуратура. Классового врага и его спутников нужно судить по статьям декрета от 7-го августа. **Перо**

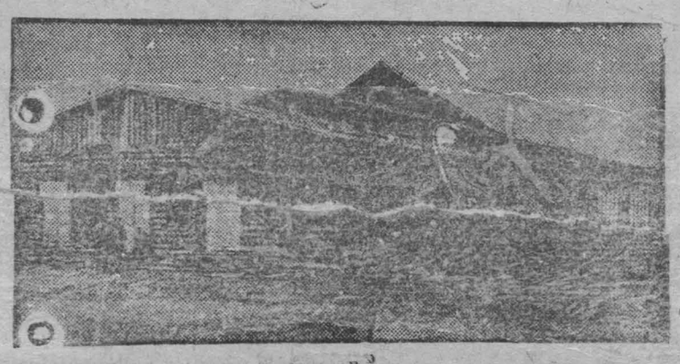

Открытый в Октябрьские дни клуб рабочих ТЭЦ

УГОЛЬЩИКИ КЕМЕРОВО ВЫЗВАНЫ НА СОРЕВНОВАНИЕ

на лучшее развертывание работы по техпропаганде ИТР Ленинска в борьбе за овладение техникой

Инженерно-технические работники Кемрудника, обсудив на собрании своей секции вопросы производственно-технической пропаганды, постановили включиться в об'явленный Кузбассуглем конкурс на лучшее проведение техпропаганды и вызвать на соревнование Ленинский рудник.

Для правильного проведения соревнования нужно знать, какую работу проводит ИТР Ленинска в деле овладения техникой горняками своего рудника.

В начале октября ИТС Ленрудника была организована рудничная техническая конференция для обсуждения вопросов:

Система разработок в связи с механизацией.

Вопросы организации труда.

Подготовка кадров.

Техническая пропаганда.

По основным вопросам повестки техконференции тезисы были отпечатаны типографским способом для предварительного ознакомления производственно-технического актива с обсуждаемыми вопросами.

По техпропаганде ИТС имеет свой план работы. Проводимые ИТР мероприятия по производственно-технической пропаганде сводятся к следующему:

Редактирование технического листка, издаваемого раз в декаду газетой «Ленинский шахтер». Организация технической консультации.

Проведение лекций и докладов на производственно-технические темы.

Руководство кружками по техучебе, в частности кружком чертежников для рабочих изобретателей и рационализаторов, на котором кроме черчения изучают также математику 30 рабочих изобретателей.

Составление перечня экспонатов для техстанции и техуголков.

Участие к проведению массовых мероприятий по техпропаганде, каковым, например, являлся суд над механизмами.

В помощь техучебе инженерно-техническими работниками составляются правила работы над отдельными видами механизмов. Уже вышли из печати составленные инж. Балашовым «Правила ухода за мотором». Подготовляются к печати инж. Шаковым «Правила взрывных работ и бурения».

Зав. механизацией РУ инж. Ниловским в целях обмена производственно-техническим опытом пишется статья о работе ленточных конвейеров.

Не останутся ИТР в стороне так же от проведения об'явленного рудоуправлением и рудкомом угольщиков конкурса по механизации.

Конкурс об'явлен на лучшего заведывающего механизацией шахты, заведывающего районом, районного монтера, на лучшую лаву и забой.

Техническая общественность Кемерово ждет, какие мероприятия будут проводиться инженерно-техническими работниками Кемрудника при проведении соревнования с Ленинском по вопросам производственно-технической пропаганды. **Горняк**

За выполнение плана овощезаготовок тов. Дегтяренко премирован

(Выписка из протокола заседания президиума горпрофсовета)

с начала кампании по 11-е ноября 1932 г.

Наименование организаций	Заготовлено с 3 по 10-е ноября	Всего заг. с начала кампании	Проц. выпол. пл. овощ-заг
ЦРК	70	3318,3	101,78
ЗРК „Горняк"	60	4861	65,4
ЗРК „Коксовик"	—	2243,4	42,9
ЗРК ТЭЦ	241	2094,4	90,6
Акорт	35	4925,4	55,7
Продснаб	—	1209,9	84
Строй ЗРК	61,5	1464	60,2
Итого	467,5	20116,4	65,3

ПРИМЕЧАНИЕ: ЗРК „Коксовик" и „Продснаб" сведений не представили.

ТАКАЯ „ПЕРЕСТРОЙКА" РАБОТЫ СТОЛОВОЙ УДАРНИКАМ—ГОРНЯКАМ НЕ НУЖНА

Морозова превращает культурную столовую в грязный кабак

В то время как столовые Кемерово проводят сейчас декадник перестройки работы столовых на рельсы хозрасчета, на поблюдную систему, ведут дело к тому, чтобы сделать столовые действительно подсобными цехами ударных строек и предприятий, заведывающая столовой № 1 ЗРК «Горняк» тов. Морозова ведет свои цеха к развалу.

Помещающаяся в доме им. Ворошилова столовая № 1 делится на три зала: зал ИТР—№ 1, зал медицинских и пед работников № 2 и зал горняков ударников № 3.

До октября первые два зала успешно вели работу по поблюдной системе. Меню имело приличный состав блюд, стоимостью от 30 к. до 1 р. 40 коп. Тов. Морозовой такая система не понравилась: «не выгодна» —вывела она заключение, а посему сменила поблюдную систему на абонементную. Если раньше в меню писали: «картофель в сметане — 40 коп.», то теперь цифра эта увеличилась до 80.

Теперь в зале № 2 (педагогов и врачей) завтраки и ужины стоят по 80 коп., а обеды—1 р. 20 коп., в то время как в соседнем ИТР'овском зале, где введена поблюдная система отпуска обедов, блюда стоят 40-50 коп.

Хорошие мясные блюда со столов зала № 2 сошли: картофель являет ся «непрерывкой». Если и бывает мясо, то плохого качества: или ливер или солонина, после употребления которой долго щиплет во рту.

Абонементная система—это—один из путей добывания «выгоды», избранных тов. Морозовой. Второй путь еще более позорен. Кто бывал 27 октября в 10 часов вечера в столовой, видел некрасивые, позорные для культурного учреждения—столовой сценки:

За одним из столов 4 человека пьянствуют. Сопровождается выпивка громкими разговорами, рассказыванием грязных анекдотов.

У буфета (где хранятся ведра $1^1/_2$-2 горькой) два гражданина трезвости ниже средней монотонно канючат:—Клава, Клавочка, милочка... Клавочка... отпусти поллитрика... Кл-а-а-а-вочка.

В столовой сорно, на полу плевки, окурки; воздух испорчен едким табачным дымом и матом всяких сортов и комбинаций.

В этом же доме живут лучшие горняки-ударники, которые борются за чистоту жилища и культуру быта.

Жильцы Ворошиловского дома и столующиеся не могут допустить продолжения в столовой № 1 искривления политики партии и правительства в области улучшения общественного питания.

Тов. Морозова должна понести ответственность за допущенные безобразия.

«Методы» работы «рассейских» пивнушек нам не подходящи.

Степанов

Суп один—цена разная

Столовая № 1 Центральной шахты ударников от неударников отличается только тем, что берет с них за обед на пять копеек дороже. Обед бессменно состоит из супа и пареной капусты.

Ударники обижены уравниловкой в питании. Спрашивают официантку почему за один и тот же плохенький обед ударник платит дороже неударника?

—Вам подлива больше наливается—утешает официантка.

«Подлив» этот состоит из капустного рассола, который всеми столующимися полностью оставляется на тарелках. А где картофель? Почему его нет в меню?

Уже девять дней как проходит перестройка работы столовых. В столовой Центральной шахты этой перестройки не видно. Когда же столовая будет переведена на хозрасчет?

Коногон Линенко.

ресах тягу рабочих масс к единству. Наконец социал-фашисты в целях удержания влияния на массы, как указал пленум, демагогически прибегают даже к лозунгу всеобщей стачки. Социал-демократия пытается отвлечь рабочие массы от борьбы за экономические требования, утверждая, что в условиях кризиса экономическая борьба бесцельна, ибо отдельные отряды пролетариата, вступившие в бой при наличии массовой безработицы, неизбежно потерпят поражение. Поэтому социал-демократы призывают рабочих ждать „будущей решающей всеобщей забастовки", а пока—капитулировать.

Таким образом, социал-демократы при помощи „левого" маневра пытаются спасти гибнущий капиталистический строй.

Пленум указал, что в связи с этими маневрами необходимо особенно четко ставить перед рабочим классом вопрос о пролетарской диктатуре, как единственном пути к социализму. Пленум указал, что несмотря на рост фашизма социал-демократия является, как и раньше, основной опорой буржуазии в рабочем классе, и поэтому отрыв рабочих масс, находящихся еще под влиянием социал-демократии, от их вождей является одной из основных задач коммунистических партий в борьбе за большинство рабочего класса, за ликвидацию отставания компартий от об'ективных возможностей революционного развития.

ВКП пленум особенно подчеркнул роль и значение социалистического строительства в СССР.

В обращении к ВКП(б) и трудящимся СССР пленум констатировал, что „в период борьбы против всяких уклонов от большевистской генеральной линии, против правого и „левого" оппортунизма, против примиренчества к ним, против правой опасности, как главной на данном этапе, ленинский ЦК ВКП(б) во главе с лучшим учеником и соратником Ленина т. Сталиным успешно осуществляет гигантское дело построения социализма".

„Победоносное социалистическое строительство в Советском союзе,—говорится далее в обращении, все более и более становится могущественной силой, способствующей революционному под'ему, ускоряющей назревание революционного кризиса в капиталистических и колониальных странах".

„Грандиозные победы рабочих и колхозников Советского союза являются лучшей поддержкой для борющихся масс капиталистических и колониальных стран.

Защита Советского союза против всякого разбойничьего нападения для коммунистической партии, для всего международного пролетариата и для широчайших масс трудящихся крестьян диктуется не только интересами победы социализма во всем мире, но и самыми насущнейшими повседневными интересами трудящихся"...

„Опираясь на уроки и опыт победоносной Октябрьской революции, на уроки героической гражданской войны и социалистического строительства, проникшись духом ленинизма и закалившись на опыте своей собственной революционной классовой борьбы, коммунистические партии в империалистических, колониальных и полуколониальных странах, под руководством Коммунистического Интернационала, сплачивают свои силы для решительной борьбы против диктатуры буржуазии за диктатуру пролетариата".

ТОЛЬКО КОМПАРТИЯ УКАЗЫВАЕТ ГЕРМАНСКОМУ НАРОДУ ПУТЬ К УНИЧТОЖЕНИЮ ВЕРСАЛЬСКОГО РАБСТВА И НАЦИОНАЛЬНОГО УГНЕТЕНИЯ

(Из письма ЦК германской компартии)

БЕРЛИН (ТАСС). Опубликовано письмо Центрального Комитета КПГ, в котором дается подробная оценка выборов в рейхстаг. В письме между прочим говорится: „Мы снова имеем усиление темпов революционного под'ема. В формировании классовых сил лагеря пролетарской революции и лагеря фашистской контрреволюции наступил серьезный перелом. Силы пролетарского фронта все более возрастают, в то время как в лагере классового врага продолжается упадок. В рядах социал-демократий, этой главной социальной опоры буржуазии, началось быстрое разложение фашистского массового движения.

Германская компартия сильно расширила свое влияние в рядах социал-демократических рабочих и одновременно завоевала значительные массы рабочих и трудящихся из гитлеровского лагеря".

В воззвании подчеркивается крупное значение, которое имеет усиление компартии в результате выборов с точки зрения центральной стратегической задачи партии — завоевать большинство рабочего класса. Если до сих пор компартия всегда была единственной рабочей партией, классовой по сущности своей политики, то теперь она является таковою также и в количественном отношении, т. к. она стала теперь самой сильной партией германского пролетариата.

Победа компартии на выборах была одержана под знаменем пролетарского интернационализма. Эта победа является демонстрацией решимости масс вступить в борьбу против империалистической войны, с пламенным выражением солидарности с Советским союзом—страной социализма, оплотом пролетариата во всем мире.

Массы все более понимают, что национализм и фашизм не только не могут ослабить цепи версальской системы, но наоборот, еще крепче скуют их. Только компартия борьбой за социальное освобождение масс от капиталистического ига указывает германскому народу истинный путь к уничтожению версальского рабства и национального угнетения. Победа коммунистов на выборах является результатом смелого применения революционной тактики единого фронта снизу, результатом усиления работы внутри профсоюзов.

Итоги выборов одновременно являются ярким свидетельством правильности большевистской генеральной линии, которую проводит германская компартия под руководством своего Центрального Комитета во главе с Тельманом. Намеченная 12 пленумом ИККИ революционная пятилетка нашла самые блестящие оправдания. Компартия сумеет использовать свою победу на выборах для усиления внепарламентских боев и массовых кампаний.

РЕФОРМИСТСКИЕ ПРОФБЮРОКРАТЫ ГЕРМАНИИ ЕЩЕ РАЗ ПРЕДАЛИ РАБОЧИХ

В союзе с социал-фашистами они сорвали забастовку берлинских транспортников

БЕРЛИН. (ТАСС). 7 вечером забастовочный комитет берлинских транспортников принял решение призвать бастующих транспортников к возобновлению работы. В принятом стачечным комитетом решении указывается, что сплоченная пятидневная борьба бастующих не была напрасной. Общий коллективный договор отсрочен до марта 1933 года. Борьба транспортников заставила правление газовых заводов отказаться от намерения снизить зарплату рабочим всех заводов.

Далее в решении говорится:

„Транспортники готовятся к новым боям. Приложим все силы к борьбе против попыток дирекции уволить революционных рабочих и усилим нашу борьбу против социал-демократической профсоюзной бюрократии, чтобы сделать в будущем невозможным срыв забастовки".

В течение пяти дней берлинские транспортники твердо боролись против наступления на их права. После того, как решением третейского суда не удалось сорвать забастовку стачечная борьба транспортников была об'явлена государственной изменой. Профбюрократам удалось организовать колонны членов реформистских профсоюзов, которые под руководством своих активистов вышли для возобновления работы. В едином фронте с реформистами по организации штрейкбрехерства стояли национал-социалисты.

По словам печати, национал-социалисты высказывались за забастовку, а в действительности за спиной бастующих они работали над срывом забастовки. Еще третьего дня национал-социалистам была дана секретная директива прекратить 7 ноября забастовку. Сотни бастующих брошены в тюрьму, лучшие рабочие уволены, многие из бастующих уже вчера поставлены перед чрезвычайным судом и некоторые уже осуждены к различным срокам заключения.

* * *

БЕРЛИН. Центральный стачечный комитет послал профсоюзам Советского союза телеграмму, в которой пишет: „После пяти дней борьбы, которая остановила всякое движение в Берлине, вследствие организованного профсоюзной бюрократией штрейкбрехерства, мы должны были прекратить забастовку. С сжатыми кулаками, с стиснутыми зубами возвращаемся на работу с клятвой продолжать борьбу за работу, свободу и хлеб"!

Комфракция требует немедленного созыва рейхстага

БЕРЛИН (ТАСС). Комфракция вновь избранного рейхстага вынесла решение требовать немедленного созыва рейхстага. Комфракция постановила далее вынести на первом заседании рейхстага вотум недоверия правительству фон-Папена и потребовать освобождения всех арестованных во время берлинской забастовки городского транспорта и отмены всех приговоров, вынесенных чрезвычайными судами.

Президентом САСШ избран Рузвельт

НЬЮ-ИОРК (ТАСС). „Ассошиэйдет пресс" сообщает, что президентом избран Рузвельт.

* * *

Франклин Рузвельт родился в 1882 году. Отец его был крупным помещиком и директором двух железнодорожных компаний. Рузвельт получил юридическое образование. В 1910 году был избран сенатором штата Нью-Иорк. В 1915 году назначен товарищем морского министра в правительстве Вильсона. Рузвельт выступал в это время с рядом речей и статей в пользу создания могущественного флота.

В 1920 году Рузвельт был выставлен кандидатом в вице-президенты от демократической партии, но не был выбран.

В 1928 году был избран и в 1930 году переизбран губернатором штата Ньюиорка.

Обладая довольно значительным состоянием, Рузвельт был директором и занимал другие ответственные посты в нескольких финансовых корпорациях. Его ближайшим советником в области экономических вопросов является Оуен Юнг—глава крупнейшего американского электроконцерна „Дженерал электри компани".

„ТОЧМЕХАНИКА"

Бывают «мелочи», которые имеют очень большое значение. Мы мало обращаем внимания на эти «мелочи». Вот, например, гудок. Весь город—встает, работает, ложится спать,—живет по химзаводскому гудку. Услышав его звонкий рев—домохозяйки всего города подводят стрелки ходиков «точмеханика».

Дома вечером мы слушали радио передачу. В перерыве между концертом и радиогазетой диктор об'явил

—Алло! Сейчас по Новосибирскому времени 19 часов 52 минуты.

Кемерово с Новосибирском в одном поясе,—время у нас должно быть одинаковое. Мы посмотрели на часы: стрелки показывали 5 минут девятого. Так. Значит часы на 13 минут впереди. В полночь по химзаводскому гудку мы снова проверили часы:—они отстают на 8 минут. Утром мы снова сверяем часы с гудком. В 6 часов утра гудок обогнал часы только на 1 минуту, в 8 утра—он уже отстал от часов на 9 минут.

Мы перестали доверять своим часам. Мы поставили наблюдение над десятью часами. Результаты были замечательны. Химзаводский гудок проделывал во времени грандиозные пируэты.. Отклонения от нормы превышали порой 30 минут. Мы производили эти наблюдения несколько дней.

Мы пробовали выяснить причину этого безобразия. Выяснилось, что причин две. Первая причина это химзаводские часы «времен Очакова и покорения Крыма». Они врут, но врут с определенным постоянством.

Вторая причина заключается в людях, ответственных за своевременную подачу гудка.

Впрочем, когда речь заходит о данной небрежности—эти люди обижаются и с большой самоуверенностью заявляют, что врут и путают не они, а ...все часы города. Совсем как в старом анекдоте:—Вся рота не в ногу идет, один поручик в ногу».

Вывод:—в котельную химзавода надо поставить хорошие точные часы, а людей, следящих за подачей гудка, сделать действительно ответственными за это дело.

Арно Арзвьян

Театр

ОСНОВНОЙ УПОР—НА ОРГАНИЗОВАННОГО ЗРИТЕЛЯ

Растяжимый вопрос—быть иль не быть драматическому театру в Кемерово разрешен. В первых числах декабря драмтруппа под руководством режиссера Яковлева, приступит к постановкам. Театральный сезон расчитан на 5 месяцев. Будут поставлены из новых пьес: «Командиры пятилетки»—Погодина, «Разгром»—Фадеева, «Боевой друг», «Земля и небо», «Дело чести», «Пятый горизонт», «Иностранная колонна». Из классических пьес увидим «Женитьбу—Гоголя, «Коварство и любов»—Шиллера, «Слуга двух господ»—Гольдони, «На всякого мудреца довольно простоты»—Островского и «Горе от ума»—Грибоедова.

В связи с открытием театрального сезона встает острый вопрос—это обслуживание театром рабочего зрителя. До сих пор в этой области ничего организованного не было. Выезжали на окошечке кассы. Меньше хлопот дирекции было. Правда были и делевые спектакли, но они не достигали цели, так как руководство театра не дало никаких попыток развернуть массовую работу непосредственно на производстве. Такие сложные по содержанию пьесы, как «Страх» ставились без рефератов. Рабочий, а тем более приехавший колхозник, уходил из театра неудовлетворенные, не поняв сущности пьесы.

Нынче дирекция театра (как и в прошлые годы) заверяет, что вопросом приближения театра к рабочему зрителю коллектив театра занялся всерьез, поставив его, так сказать, в повестку дня.

Намечаются бригадные выезды труппы на производства, в колхозы, совхозы с докладами, постановками. Думают организовать выборы теауполномоченных и постоянный инструктаж их. Это хорошо. Подобное мероприятие популяризирует театр, приближает к нему зрителя, заставит идти в него, но горячо желаем, чтобы это не осталось «благим порывом». Дирекция театра систематически давала перед началом сезона клятвенные заверения обслужить рабочих на все сто, но клятвы свои не исполняла.

Общественность, в частности культсектора профорганизации не должны остаться в стороне. Помочь театру организовать выборы теауполномоченных, обсудив этот вопрос заранее—их обязанность.

Не надо забывать, что огромная задача—воспитание политическое и культурное—принадлежит театру. Цветной спектакль с надлежащим раз'яснением, выезды на производство и другие формы массовой работы—помогут разрешить театру эту задачу с честью. Меньше пустых обещаний, больше непосредственной, живой связи с рабочим зрителем.

В. Н.

Редактор Б. ГОЛУБЧИК.

СМЕХОТВОРНАЯ МОТИВИРОВКА РЕШЕНИЯ

Верховного суда САСШ по делу узников Скоттсборо

ВАШИНГТОН. (ТАСС). Решение верховного суда, отменившего смертный приговор по делу узников Скоттсборо мотивируется тем, что обвиняемым не было разрешено совещаться в достаточной мере с защитниками, а потому ведение дела следует признать «неправильным».

Такая мотивировка дела дала возможность верховному суду совершенно умолчать об аргументах представителей МОПР'а, указавших в своей жалобе на отказ допустить негров в состав присяжных и на атмосферу суда Линча, в которой протекал процесс.

Все семь негритянских юношей остаются в заключении. Адамбанский суд об'явил, что дело будет слушаться вновь в марте. Полиция разогнала перед зданием суда демонстрантов, требовавших отмены смертного приговора.

РЕАЛИЗУЯ РЕШЕНИЯ ПЛЕНУМА ГОРКОМА И ГОРКК, ЦИНКСТРОЙ И ТЭЦ ЗНАЧИТЕЛЬНО УЛУЧШИЛИ

культбытовые условия рабочих,

но успокаиваться еще очень рано. Нужно с еще большей энергией развернуть борьбу за дальнейшее улучшение рабочего быта

Работавший недавно в Кемерово выездной президиум крайкома промышленно - коммунального жилищного строительства, проверив состояние культурно-бытового обслуживания рабочих на ТЭЦ и Цинкстрое отмечает, что решения 17-й партконференции и 9-го с'езда профсоюзов по этому вопросу практически отражены в работе управлений строительств и их профорганизаций. Это дало стройкам ряд достижений.

Бараки переоборудованы на комнатную систему. В основном закончена штукатурка жилых помещений на ТЭЦ, жилплощадь по сравнению с началом года увеличена до 4,34 кв. метра на человека, вместо 2,7 кв. метра. Построен клуб вместимостью в 800 человек, детсад на 100 детей.

Организация пригородного хозяйства с площадью в 70 га и самодеятельного огорода в 15 га, крольчатника на 40 штук и свинарника на 75 штук голов, значительно улучшили общественное питание в третьем квартале по сравнению с предыдущими кварталами. Немалую роль в этом деле сыграли самозаготовки.

Имеются сдвиги в культурно-массовом обслуживании рабочих за счет усиления культурно-массовой агитационной работы в бараках и в цехах. Оборудован радио-узел на 120 точек, улучшилась работа барачных советов.

По Цинкстрою благодаря чуткому отношению управления строительства и профорганизации к вопросам улучшения снабжения и питания, путем организации самозаготовок (100 проц. к централизованному фонду) промтоваров и продуктов питания, организации животноводства, пригородного хозяйства (собрано 814 тонн) дало возможность улучшить рабочее снабжение и питание, обеспечить овощами рабочих на 100 процентов на 1932-33 год.

Достижения эти велики, но в работе еще есть недостатки: неудовлетворительное санитарное состояние бараков, квартир и окружающей их территории. Перебои в снабжении водой и топливом для общежитий. Не выполняется культбытминимум ЦК нашего союза.

Президиум крайкома особенно отмечает недостаточное внимание со стороны хозяйственников и особенно профсоюзных организаций (особенно ТЭЦ) к вопросам культурно-бытового обслуживания нацменов. Во всех бараках грязь и сильная скученность жильцов: в одной комнате живут от 10 до 22 чел. Отсутствует надлежащий санитарно-медицинский надзор, вследствие чего территория вокруг бараков загрязнена, отчего есть случаи заболевания. Культурно-массовая работа среди нацмен не носит систематического характера, ведется от случая к случаю. Нацмены-казаки оторваны от культурных и зрелищных учреждений.

Клубная работа не отвечает задачам поставленным ВЦСПС, отсутствует актив и кружковая работа, клуб еще не является боевым организатором широких масс для выполнения производственных заданий.

Работа сводится в основном к постановкам и кино-сеансам.

Отмечено неудовлетворительное состояние массово-агитационно-производственной работы и техпропаганды.

Чтобы сгладить имеющиеся в работе шероховатости президиум выдвинул ряд мероприятий, которые нужно немедленно по-боевому реализировать.

Отмечено явно неудовлетворительное состояние ликбезработы как-то: ТЭЦ—55 проц. и Цинкстрой—20 проц. президиум постановляет: за недооценку ликбеза со стороны построечных комитетов, что не обеспечивает выполнение решений партии о 100 проц. охвате ликбезом, президиуму построечного комитета ТЭЦ поставить на вид, а президиуму построечного комитета Цинкстроя об'явить выговор с предупреждением, с опубликованием в печати, президиум Крайкома обращает внимание всех построечных комитетов на необходимость уделения особого внимания вопросу ликвидации неграмотности.

Учитывая, что культбытплан на предприятиях составлен формально и в большинстве своем не выполняется, отчего происходит бесплановость в культурно-массовой работе, предложить профорганизациям организовать массовый контроль выполнения культбытплана с 20 ноября по 1 января 1933 года.

Имея ввиду, что марксистско-ленинское воспитание является основным источником повышения политическо-общественного уровня рабочих, предложено профорганизациям составить план развертывания школьно-кустовой сети и массовых форм профполитпросвещения.

Предложено профорганизации выделить членов президиума постройкомов, отвечающего за нацмен работу, наладив среди последних систематическую массово - агитационную работу, вовлекая их в учебу и в общественную жизнь предприятия.

Кроме того президиум считает необходимым организовать при каждом цеховом красном уголке стенную газету, и наладить систематическую работу среди рабкоров. Профорганизации обязаны добиться полного выполнения контрольных цифр по подписке на газеты: „Труд", „Правда", „Постройка", „Трибуна ударника" и местную газету.

Президиум просит редакцию газеты „Кузбасс" провести рейд проверки выполнения настоящих решений.

Выездной президиум Крайкома ПКК строительства

Еще раз: дайте учкому Сибстройпути путевку в рабочие бараки и столовую

Строители поймы живут в безобразно скверных условиях: спят на полу, едят плохо приготовленную пищу, не видят культурно-массовой работы

На 1 участке Сибстройпути, засыпку поймы реки Томи ведут около 500 человек рабочих, почти все ударники. Все бригады коновозчиков за октябрь задание выполнили от 100 до 180 процентов. Рабочие, укрепляющие дамбу, выполнили задание на 102 процента. На погрузке и разгрузке земли нормы также перевыполнены на 50-60 процентов. Этот энтузиазм рабочих, ударный труд хозяйственниками не ценится, они не заботятся дать ударникам хорошие условия жизни.

Плохо обстоит дело с жилищными условиями. В бараках дует, окна побиты. В помещениях и около них царит антисанитария, из-за большой скученности и тесноты. В одном из бараков поселены казаки и русские; из-за скверных бытовых условий, которые нервируют людей, появляются между ними нездоровые взаимоотношения, которые подогреваются отсутствием массовой работы вокруг национального вопроса и несознательной частью рабочих.

Отдых рабочих культурно не организуется, поэтому некоторые в свободное время «дуются» в карты.

В бараках нехватает топчанов; рабочие спят прямо на полу, в грязи.

В столовой подают безобразно плохие обеды. Ударный обед стоит 48 коп., а составляет его каша — размазня, на воде без масла, или раздавленная картошка на воде и суп с запахом болота. Красная цена этому обеду 7 коп.

Из-за неповоротливости администрации рабочие 1-го и 2-го ноября остались без хлеба и без обеда, так как рабочим не дали во время продкарточек. На требование рабочих о выдаче карточек стройматер отвечал, что если будут бузить, то посадит.

Безобразно обстоит дело с приемом в члены союза. Рабочие, работающие на укреплении дамбы, три месяца тому назад подали заявление о вступлении в союз, но результатов до сих пор не получили. Сейчас они уже перестали надеяться, что прием их в союз будет когда нибудь оформлен.

Нужно крепко ударить по волоките, создаваемой учкомом при приеме рабочих в члены профсоюза.

Ударный труд рабочих нужно поддерживать предоставлением лучших бытовых условий. Этого требует срочность окончания подхода к мосту.

Я.

Избавьте рабочего от лишних хождений

Хозчасть ТЭЦ продолжает волокиту в снабжении рабочих топливом. Попробовал я было выписать себе тонну угля — так и не рад стал — полдня пришлось бегать. Сначала почти два часа простоял я в очереди в хозяйственном отделе, выписывая требование на уголь. Потом побывал у кассы заплатил деньги за уголь. Затем направили меня в транспортный отдел—выписать счет на подводу. Оттуда опять в кассу—оплачивать подводу. Следующий порог, который полагается перешагнуть, чтобы получить уголь—порог материального отдела. Туда я сбегал только для того, чтобы на бумажках мне поставили штамп. И только после этих мучений имеешь возможность пойти на конный двор, взять там коня и поехать за вымученным углем.

Неужели нельзя это дело упростить? Сосредоточить его в одном только отделе?

Избавьте рабочего от ненужного хождения! **Рабочий П. Богданов**

ГОСЦИРК

10, 11 и 12-го ноября

Первые гастроли

неустрашимых джигитов

сестры **НИНОШВИЛИ**

карьер наездница Музетта.

Продолжение гастроли лучшей по Сиоприкюшни под управлением

А. Т. Козырькова

Участвует вся труппа.

Начало в 8 часов вечера. Касса с трех часов дня.

12 ноября **БОЛЬШОЕ ДНЕВНОЕ ПРЕДСТАВЛ.** по вечерней программе

Начало в 2 часа дня. Касса с 11 часов дня

АНОНС: На-днях гастроли воздушных акробат. в **4 ДЕСМОНД.** Гимнастки на трапе **КЛИМОВОЙ** —жокея-Франкони. Дрессированные голуби **ЮЛИЯ ДИС.**

РОСКИНО

Кл. строит. 11 ноября — Только один день **ПРЕМЬЕРА! СВЕТ ПОГАС** В главной роли: **Эггер, Шаховский, Арденев.** Начало сеансов: 6 ч., 7-30, и 9 час. Касса открыта с 4-х час.

Дворец труда 11, 12, 13, 14 ноября — **ПРЕМЬЕРА!** Все должны видеть и слышать новый звуковой, говорящий фильм **ЗЛАТЫЕ ГОРЫ**

Нач. ежеднев.: I. 3 час. дня, II. 6 час., III. 9 ч. веч. Касса открыта с 12 час. дня.

12 ноября **Детский утренник** звуковой фильм **ЗЛАТЫЕ ГОРЫ**

Начало сеансов: 12 ч. дня. Касса откр с 10 ч. утра

Принимаются коллективные заявки

СКОРО НОВЫЙ **звуковой художеств.** ФИЛЬМ **ДЕЛА и ЛЮДИ** сценарист и режис. **А. Мауерет.**

Дирекция.

Учебники

имеющиеся в Кемеров. отделен. К-ра.

1. Рыбкин: Сб-к геометр. зад. на вычислен часть 2-я.—Цена 65 коп.

2. Казьмин и др.: Строим социализм (6 год) —Цена 1 рубль.

3. Б/О: Математ. и естествоз. VII г. — Цена 40 копеек.

4. Зайцев: В колхозы—выпуск 1-й — Цена 30 копеек.

5. Алешин: Удвоим урожай в колхозах—выпуск 2-й. — Цена 1 рубль.

6. Голант: Великая стройка. — Цена 15 коп.

7. „ У станка вып. 1-й —Цена 45 коп.

8. „ У станка вып. 2-й.—Цена 35 коп.

9. Пушкарев: За пятилетку, часть 1-я. 4 год обучен.—Цена 90 коп

10. Чайкова: За ударную работу. —Цена 20 к.

11. Бочаров: Литература в ШКМ—3 год. — Цена 1 руб. 50 коп.

12. Флеров. Мы—безбожники. — Цена 1 руб. 60 коп

13. Бенгров: Мы в колхозе кн. 2-я. — Цена 70 коп.

14 Жданов За новую Сибирь, часть 2-я. — Цена 80 коп.

15. Шапошников: Живое письмо, 1-й год обучения. — Цена 20 коп.

16. Бутенко. По октябрьская литерат — Цена 1 руб 70 коп.

17. Коварская: Минеральн кислот. и основ. —Цена 2 руб. 80 коп.

18. Ланков Лаборатория раб. и задав 3 год.— Цена 30 коп.

19 Глазенап Пятизн таблиц логариф.—Цена 3 руб

20. Батолин Химия в ФЗС и военн. дело.— Цена 30 коп.

21. Внуков Физика на служ. оборон СССР. —Цена 35 коп.

Немеровская ветеринарно-бактерио. бож. вая лаборатория **ставит в известность** всех животноводческих хозяйств и ветеринарных организаций, прикрепленных к лаборатории, что с 1 июля с. г. лаборатория переведена на хозяйственный расчет, в связи с чем порядок производства работ следующий:

1. Лаборатория принимает патологический материал от животных для микробиологических и серологических исследований в неограниченном количестве.

2. Для всех животноводческих хозяйств, за исключением колхозно-индивидуального сектора, исследования производятся только за плату по установленной расценке.

3. Исследования для колхозно-индивидуального сектора производятся бесплатно.

4. Массовые исследования на сумму свыше 1000 рублей производятся по заключению договоров хозяйствами с лабораторией.

5. Заключенные ранее договора с краевой конторой ВЭТ действительны до 1 января 1933 года.

Все подавшие заявления **В ЛЕТНЮЮ ШКОЛУ** ДОЛЖНЫ **явиться** в горОСО 11-го ноября к 6 часам вечера, без опоздания

Горосоавиахим.

Механарне № 1 срочно требуется **экономист—плановик** на постоянную работу. Условия по соглашению с предоставлением коммунальных услуг.

Директор.

Нужна домработница пожилая. Рекомендация обязательна. 2 Октябрьская 18.

Утеряны: профб союза СТС. инвалидская справка и удостоверение о работе на имя **Федора Видюлина.**

Утерянный: штамп сельско хоз артели „Красное знамя" Б-Промышленского сельсовета считать недействительн.

Кемеровскому отделению АКОРТ **требуется плановик.** Обращаться в контору АКОРТ.

ПОТРЕБСОЮЗУ НУЖНА **квалифицированная машинистка.** Условия по соглашению. Квартира предоставляется. Адрес: **Дворцовая, 4.**

Доводится до сведения всех лиц и организаций: имеющие постоянные билеты для входа в кинотеатры Союзкино, надлежит **перерегистрировать в конторе Союзкино у тов. Ковалева.** Не зарегистрированные пропуска до 11-го ноября считаются недействительными. **Роскино.**

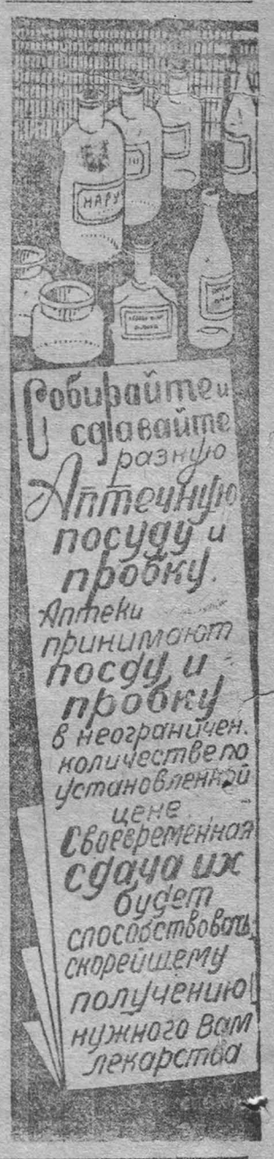

РАИЛИТ № 440. Заказ № 320 Тираж 11000. Кемеровская Типография № 8 Сиполиграфтреста