ПРОЛЕТАРИИ ВСЕХ СТРАН, СОЕДИНЯЙТЕСЬ!

КУЗБАСС

ЕЖЕДНЕВНАЯ ГАЗЕТА
Кемеровского горкома ВКП(б), горисполкома и горпрофсовета; г. Кемерово, Береговой п. № 3

1 НОЯБРЯ 1932 г.
№ 253—(2812)

ЭНТУЗИАСТЫ ЗАБОЕВ ДИАГОНАЛЬНОЙ ЗОВУТ НА ПЕРВЕНСТВО

Двенадцатая и третья бригады встречают Октябрь выдачей сверхплановых тонн угля

С каждым днем будем умножать победы в честь пятнадцатой годовщины Октября

Наступает годовщина Великого Октября.

Угольщики шахт руднина давно уже развернули боевую подготовку к встрече пролетарского праздника.

Двенадцатая хозрасчетная нацменовская бригада Гильмундинова Диагональной шахты уже третий день выдает сверхплановые тонны в октябрьские эшелоны угля.

Большевики третьей бригады Вяткина закончили октябрь с победными показателями. План по добыче угля выполнен на 112 процентов. Сейчас бригада темпов в работе не сдает. 30 октября бригада обсуждала ноябрьское задание по углю обычно. На совещании бригады было решено увеличить плановое задание на 20 процентов.

Первого ноября на шахте созывается расширенное совещание бригадиров по обсуждению итогов по подготовке к годовщине Октябрьской революции.

В ноябре шахта имеет все возможности не только выполнить но и перевыполнить производственное задание.

Евсюков

Перекличка хозрасчетных бригад

С БОЛЬШЕВИСТСКИМИ ПОКАЗАТЕЛЯМИ ИДЕТ 3-я БРИГАДА НА КОНФЕРЕНЦИЮ ХОЗРАСЧЕТНИКОВ

Не регистрация фактов, а конкретная помощь нужна правильной организации хозрасчета

Учитесь у тов. Кленных добиваться образцовых показателей хозрасчета

Хозяйственный расчет на Центральной шахте начал вводиться в цех и бригады с января 1932 года. Почти около года, вокруг его организации на шахте ведутся усиленные разговоры, но практических мероприятий по внедрению контроля рублем в производственные единицы проведено весьма мало.

За этот период, отдельные организации поразному понимали систему хозяйственного расчета и в процесс его организации вносили различные извращения. Так например, по мнению счетной части шахты все бригады имеющие свои промфинпланы—есть хозрасчетные бригады. Началась быстрая вышетка. Бухгалтерия зарегистрировала все бригады хозрасчетными и что с организацией хозрасчета вопрос окончательно разрешен.

Рудничный ПС эту работу считал также законченной непонимая того, что на основе директив правительства и исторических указаний т. Сталина, хозяйственный расчет определяется не только наличием плана работ, но и договорными обязательствами о выполнении производственных заданий, правильной организации труда, умением создать материальную заинтересованность рабочих и получением высоких производственных показателей. Без этих важнейших условий не может быть правильной организации хозрасчета.

Только с июня-июля и до сих пор производится еще начало правильной организации хозрасчета и развертывается массовая работа о том, как правильно организовать контроль рублем в бригаде. Началась перестройка бригад. Из всех бригад шахты на хозрасчете осталось меньше половины. Отдельные руководители и администраторы таким положением остались недовольны. Некоторые из них систему хозрасчета стали игнорировать.

По сообщению председателя по производственным совещаниям т. Кизюна—эта недооценка новой формы организации хозяйства, больше чем где-либо имела место на Кемеровском пласту. Там хозрасчетные бригады стали понимать какими-то „особыми" бригадами, которые якобы должны не сегодня так завтра развалиться.

Зав. пластом Лунин начал рабочих этих бригад перебрасывать с места на место. Если в одной из не хозрасчетной бригаде получился невыход нескольких человек на работы, то по его инициативе их пополнение происходит за счет хозрасчетных. Так например хозрасчетная бригада № 6 за последнее время затратила 110 упряжек на посторонние работы.

По мнению Лунина, гораздо выгоднее снять рабочих и перебросить на другое место из хозрасчетных бригад так как из них, якобы, все равно ничего не выйдет, не замечая того, что несмотря на скверные условия работ, некоторые хозрасчетные имеют хорошую производственную эффективность (бригада № 3).

Чем занимался в это время ПС? Он стоял в стороне, регистрировал факты и ничего решительного не предпринял за исключением уговоров нещадных администраторов помиловать эти бригады и даровать им жизнь. А между тем форм поддержки высшей формы социалистического соревнования—хозрасчета много.

Взять одну из более выгодных форм,—шефство техников и инженеров над хозрасчетными бригадами. Не так давно на шахте все инженеры и техники были раскреплены по хозрасчетным бригадам, которые в виде шефства должны оказывать им практическую помощь и вот имеем фактические результаты такого шефства.

Хозрасчетная бригада № 3 работает на Кемеровском пласту. К ней прикреплен зав. Волковским пластом тов. Кленных, Сентябрьское задание бригада имела—12515 тонн угля, которое выполнено на 109 проц., или угля добыто 13655 тонн. Выхождаемость на работу в этой бригаде доведена до 111 процентов и имеется высокая производительность.

Вот конкретные секреты шефства тов. Кленных: Высокие показатели хозрасчетных бригад могут быть достигнуты только в результате четкой плановой работы. Тов. Кленных прежде всего взялся за налаживание этой плановости. Затем он каждого рабочего бригады сделал в курсе его личного задания и о том, какое он за это будет иметь материальное вознаграждение.

Дальше он добился того, что каждый рабочий получил личную заинтересованность в работе и несет персональную ответственность за выполнение своих производственных заданий. Возьмем конкретные примеры: разбитый молоток смена не оставит в забое, т. к. ее бригадир знает, что задержка работ очередной смены отразится на его собственном кармане и плане.

Таким образом несмотря на то, что зав пластом Лунин создает самые скверные условия для работ хозрасчетным бригадам, эта бригада добилась хороших показателей и имеет не плохой опыт.

ПС не должен стоять в стороне от организации высшей формы—соцсоревнования. Он обязан непосредственно возглавлять и руководить этой организацией, а не регистрировать факты.

Н. Нестеров.

КЕМЕРОВО, 1 ноября

К итогам ярмарки

Ярмарка закончена. По самым скромным подсчетам, ярмарка дала повышение товарооборота на 10—12 процентов больше, чем предполагалось по предварительным наметкам ярмаркома. Характерно, что городские торгующие организации продолжают развернутую торговлю в магазинах, и на территории ярмарки, обладая не худым ассортиментом.

Трехдневный товарооборот ярмарки дал приблизительно то, что дает вся наша городская торговая система в 20 дней.

Ощутительный отпор был дан перекупщику, который на третий день ярмарки свернулся. Колхозники и рабочие в своих письмах в редакцию высказывают удовлетворение ярмаркой, а некоторые из колхозников выдвигают даже вопрос об организации новой ярмарки—хлебной во второй половине января 1933 года.

Таковы общие итоги ярмарки. Несмотря на ряд недостатков организационного порядка (пробелы в благоустройстве заезжих домов, не удовлетворительное качество общ. питания, слабость разворота массовой работы на территории ярмарки), основная цель, поставленная перед ярмаркой—укрепление важнейшего звена смычки города с деревней—товарооборот, достигнута.

Трудящиеся города и деревни на конкретном действии почувствовали значение решений сентябрьского пленума ЦК ВКП(б) в дальнейшем улучшении материально-бытового их положения.

Ярмарка закончена, но нельзя ни в коей мере ослабить мероприятия, направленные к реализации решений сентябрьского пленума ЦК.

План товарооборота за 3 квартал выполнен нашим районом только на 57 проц. Еще ниже идет выполнение планов по производству ширпотреба.

Надо использовать опыт ярмарки, чтобы дать товарообороту такой размах, который обеспечил бы выполнение планов 4-го квартала и по обороту и по ширпотребу.

Ежедневные базары—задача для нас вполне достижимая. С одной стороны, мы можем обеспечить увеличение производства ширпотреба и завоза промтоваров (последняя декада октября—явное этому доказательство), с другой стороны—наличие в колхозах излишков сельско-хозяйственных продуктов гарантирует привлечение колхозников и единоличников на базары.

Совершенно необходимо учесть недочеты ярмарки, чтобы их избежать на базарах.

1) К борьбе с перекупщиком и спекулянтом надо привлечь самих колхозников и рабочих, развертывая массовую работу непосредственно в магазинах и ларьках.

2) Заезжие дома надо немедленно привести в надлежащий порядок и содержать их культурно.

3) Надо наладить на базаре общественное питание таким образом, чтобы столовые функционировали постоянно.

И так—за ежедневные базары, за подготовку к новой ярмарке, за полное выполнение планов по товарообороту и производству ширпотреба.

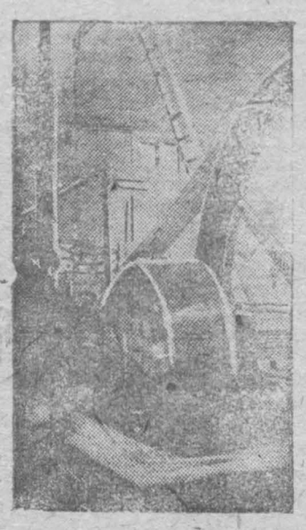

Машинное отделение замораживающей установки на 1-й Щегловской.

16 ОТСТАЮЩИХ СЕЛЬСОВЕТОВ ДОЛЖНЫ СДАТЬ ЕЩЕ 5908 ЦЕНТНЕРОВ

Не снижая темпов первых дней предыдущей пятидневки, мы сможем добиться стопроцентного выполнения хлебного плана к годовщине Октября

За оставшиеся пять дней наш район должен заготовить 5908 центнеров хлеба, тогда выполнение плана хлебозаготовок будет равно 100 процентам. Пока что мы имеем только 89,97 процента, из 58915 центнеров районного плана хлебозаготовок, на 29 октября заготовлено 53007,27 центнера.

Виновными в затяжке работ на хлебном фронте являются 16 отстающих сельсоветов, которые должны в эти короткие дни подтянуться и выполнить возложенное на них задание. Для этого есть все возможности. Об этих возможностях говорят 7 сельских советов, вышедших из отсталых в передовые.

Березовский сельсовет на 25 октября имел 95,35 процента выполнения своего плана, занимал 8 место в районной сводке, а на 29 октября, он выходит на первое место, выполнение его плана 108,16 процента. За последнюю пятидневку березовцы вывезли 130,51 центнера. Колхозы выполнили со 103,97 процента до 116,98, а единоличный сектор с 81 процента до 91. Единоличники еще продолжают плестись в хвосте, несмотря на то, что все сроки давно истекли.

Хлебозаготовки за 2 дня

За 29 октября на ссыпной пункт Кемерово поступило 639 центнеров и за 30-ое окт. —737 цент.

Осиновский сельсовет тоже начинает выравниваться по передовым. С 10 места в пятой пятидневке октября он переходит на 3 место в шестой, дав в 103,48 проц. выполнение своего задания.

Кроме двух вышеперечисленных сельсоветов с задачей полного окончания плана хлебозаготовок справились: Суховский, Дмитриевский, Ермаковский, Кемеровский, Мазуровский, Ягуновский, Комиссаровский и Кобелевский. Недалеко от выполнения: Крековский и Мозжухинский сельсоветы. Первый из них дал на 30 октября 99,46 проц. второй 98,21 проц.

Остальные 14 сельсоветов продолжают халатно относиться к заготовкам хлеба, они продолжают позорить район своими черепашьими темпами. По вине этих сельсоветов мы еще не додали стране 5908 центнеров.

Есть такие сельсоветы, которые не имеют даже 80 процентов выполнения. Это Романовский, Силинский, Б-Промышленский, Барановский, Ст-Черновский и Боровской.

Вот этим сельсоветам необходима действительная помощь передовых. В этих сельских советах необходимо развить массовую работу. План хлебозаготовок может и должен быть выполнен в срок и полностью.

Особое внимание нужно уделить на Барановский сельсовет. Колхозы этого сельсовета, имея задание в 4659 центнеров, выполнили свой план на 67 процентов. Разве может быть терпима, такая постановка работы на столь ответственном фронте, как хлебозаготовки? От Барановских колхозников надо потребовать, чтобы в эти оставшиеся пять дней они сдали 1552 центнера хлеба. Иначе быть не может.

Отстающие должны понять, что только они—и никто более не виновны в том, что район имеет 89,97 процента, они должны понять и то, что от них зависит полное выполнение плана хлебозаготовок к 15 годовщине великого Октября.

Я. Горемыка

ДЕЛО ЧЕСТИ ОТКАТКИ—НЕ ДОПУСТИТЬ ПРОСТОЯ ВАГОНОВ

Научим коногона Татаркина беречь шахтового коня

Рождественский все еще не умеет производить раскомандировку

Коногоны шахты «Пионер» борются за предоставление им хороших условий работы со стороны администрации шахты, но сами, чтобы улучшить откатку, делают мало, а иногда даже нарушают свои предложения.

Коногоны вносили предложение, чтобы каждая лошадь была закреплена за определенным рабочим, это было выполнено. А 29 октября коногоны в шахте завели великий спор, причиной этого послужило то, что коногон Таркин запряг коня, закрепленного за Зайцевым. Мало этого Татаркин не подобрал хомут по размерам и нажал коню плечи. Правда, в происшедшем виноват и зав. районом. Он не торопится пока с выдачей паспортов, ответственности за коня еще никто не несет. Нет еще и того положения, чтобы руководство смотрело за работой коногонов, последние пользуются послаблением—не чистят под люком. Нет бережного отношения к коню. Лошадей заставляют возить непосильные грузы: вместо 6—7 вагонов, лошади возят по 10 вагонов.

Сменные техники транспорта за печами не смотрят, их заваливают лесом, а отсюда получается задержка с откаткой.

Коногоны к печам не закреплены, а раскомандировка бывает из рук вон плохой. Иногда по три коногона посылается к одной печке, где они мешают друг другу, в тоже время другая печь совершенно никем не обслуживается. Вернее будет сказать, что раскомандировки совсем не бывает, коногоны сами по своему усмотрению берут уголь из тех печей, которые считают более удобными. Печи, из которых коногоны не берут уголь, заваливаются и после в них приходится рвать динамитом, тратя зря взрывчатое и время по два часа на ожидание.

Заву районом тов. Рождественскому надо будет обеспечить коногонов конкретным руководством.

Н.

ДОВОЛЬНЫЕ ЯРМАРКОЙ КОЛХОЗНИКИ ПРЕДЛАГАЮТ ОРГАНИЗОВАТЬ ТРЕТЬЮ ЯРМАРКУ

Колхозники вызывают рабочих на усиленное производство ширпотреба

Мы колхозники сельско-хозяйственной артели „Заветы Ленина", 2-й колхозной ярмаркой довольны.

Мы крепим советскую торговлю, выбросив за три дня торговли на ярмарке много дешевых продуктов: мяса, молока, овощей.

Получили от рабочих кемеровских строек и предприятий товары ширпотреба, от торгующих организаций—промтовары.

Мы требуем от горсовета организовать во второй половине января 1933 года 3 колхозную ярмарку.

Обязуемся к ней подготовиться еще лучше, дать еще большее количество продуктов нашего колхозного хозяйства.

Вызываем рабочих Кемерово еще шире развернуть производство ширпотреба и повысить их качество.

Будем крепить смычку города с социалистической деревней, поднимать на высокий уровень советско-колхозную торговлю.

Колхозники: *Останкин, Журкина, Гулевич, Климов, Версакин, Татарников, Бузеев*

РАБОЧИЕ ДОВОЛЬНЫ ЯРМАРКОЙ

Рабочие довольны колхозной ярмаркой. Они закупают у колхозов в большом количестве с-х. продукты.

—Я—говорит рабочий Сибстройпути тов. Шумихин,—запас продуктов на всю зиму. Купил пять мешков картофеля, десять ведер соленой капусты, 25 кочанов свежей.

—Зимовать я буду хорошо, спокойно работая.

—Я также обеспечил себя на зиму продуктами,—заявил рабочий металлкомбината тов. Войнов. — Семья у меня 7 человек, поэтому и продуктов пришлось много закупить. Купил семь мешков картофеля, 50 крупных вилков свежей капусты. Зимой переплачивать не буду.

Шумихин, Войнов

Купила мех на шубу

Колхозница Усова Евгения купила на ярмарке красивый пушистый роличий воротник к шубе. Отдала за него 34 рубля 23 копейки.

Домой вернусь с обновой

Я, Марфа Лянустина купила себе на ярмарке теплые галоши за 19 рублей.

Домой вернусь с обновой.

ПУШНИНЫ МОЖНО БЫЛО ЗАГОТОВИТЬ ЕЩЕ БОЛЬШЕ

АППАРАТ СИБПУШНИНЫ НА ЯРМАРКЕ РАБОТАЛ ПЛОХО

Заготовка пушно-мехового сырья на ярмарке поднялась против обычных базарных дней. За два дня ярмарки заготовлено пушнины на 875 руб., мехсырья на 239 руб.. Кроме того на 1,500 руб. заготовлено второстепенных видов сырья. Нужно сказать, что заготовляющие организации совершенно не проводили массовой работы вокруг вопроса заготовок, а ведь можно было в дни ярмарки производить заключение договоров с охотниками на сдачу сырья привлечь их внимание путем проведения массово-разъяснительной работы в заезжих домах и на самой ярмарке.

Этот промах нужно учесть и не допустить его на следующей ярмарке.

М.

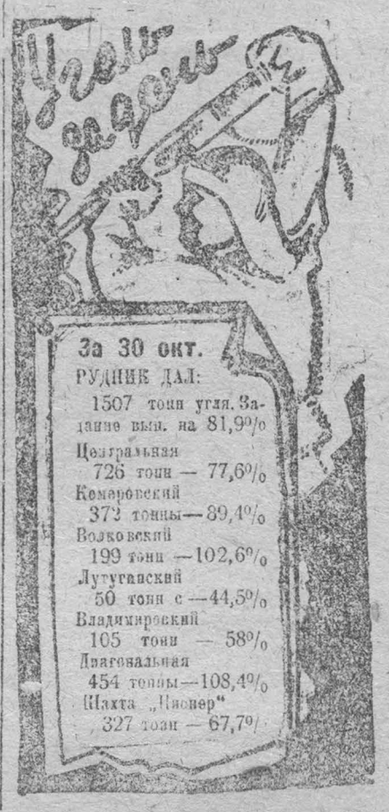

ГОРНЫЕ МАСТЕРА „ПИОНЕРСКОЙ", ПОКАЖИТЕ ОБРАЗЦЫ РУКОВОДСТВА

Поломка кулачков у под'емной машины—результат безответственности

Берите пример с Чувычелова. Он лучший техник шахты

Сменный техник тов. Чувычелов вместе с партгруппоргом второй бригады тов. Баталовым, обсудив в забое вопрос о выдаче шахтой проектной мощности решили пройти по забоям, узнать еще ближе их состояние и помочь советом забойщикам. Рабочие, узнав о цели посещения Чувычелова и Баталова, отвечали, что нужно организовать воскресник 27 октября, который не только должен показать реальность выполнения проектной мощности шахты, но результат от воскресника пойдет на покрытие прорыва в угледобыче, как взнос в октябрьские эшелоны угля.

На совещании, состоявшемся после работы, смена Чувычелова постановила—выйти на воскресник 27-го и вызвать смену Косырева, в которую и решили спуститься в шахту. Решено было дать много хорошего коксующегося угля, закрепить все забои и затянуть сплошняком затяжки, работать так, чтобы показать остальным сменам как полагается крепять круга. Совещание постановило просить сменного техника Косырева, чтобы он обеспечил работы во время воскресника лесоматериалами, бурением и отпалкой, чтобы не было ни минуты простоя и дать угля в смену не 248 тонн, а 300.

Зав. пластом тов. Попов был предупрежден, чтобы он приготовил очистные работы.

27 октября в шесть часов утра на воскресник вышли 17 забойщиков и 4 отгребщика. В смену Косырева работали 12 забойщиков. За работу отвечали техники Косырев и Чуркин. Всего технического персонала было 7 чел. два сменных техника во втором районе и два в первом, два замерщика и зав. второго района.

Все забойщики были поставлены на уголь но брать разборку уступов им не пришлось. Трое рабочих из смены Баталова сломали две клети и отбурили по 16 буров, а палить было нельзя, т. к. старый уголь лежал на уступах, транспортировать его было нельзя: у ленточников первались ушки и конвейер перестал работать. Зав. районом Попов сообщил монтеру Ковалеву, чтобы он прислал слесарей на ремонт. Ковалев слесарей прислал в 9 часов утра и они ремонт закончили только к 10 часам вечера.

По диагональной печи уголь совсем не шел на проходной штрек. В печи образовался завал на 15 метров. Зав. районом Попов и Чувычелов приняли все меры и завал этот ликвидировали. Однако на смену этого мероприятия явилось другое—у под'емной машины сломались кулачки. Все эти задержки привели к тому, что смена вместо ожидаемых 300 тонн дала только 180 вагончиков.

В доверчивые всего рабочие, работавшие на воскреснике, остались без обеда, т. к. тов. Полуэктов не договорился со столовой об отпуске обедов. ПС Бадашков совсем не знал, что хозрасчетные бригады спускаются 27-го на воскресник в шахту.

Партийная организация шахты, считая недопустимой в дальнейшем такую организацию работ, решила создать комиссию, которой поручить обследование шахты с выявлением всех неполадок, мешающих производительной работе.

Баталов, Чувычелов.

Лучшие ударники на постройке шахтоуправления № 3. Бригада Баранова. Средн. выполнение плана 126 проц.

СВОДКА

по выжигу кокса за 30 октября 1932 г. по коксовому цеху

№ батар.	В печах			В тоннах		
	Задан.	Выд.	%	Задан.	Выд.	%
Первая	38	33	86.84	234.9	211.2	89.91
Вторая	52	41	78.84	287.9	233.4	81.06
Третья	71	60	84.50	328.2	280.3	85.40
Итого	161	134	83.22	851	724.9	85.18

Причины простоя на все бат. 7 ч. 10 м.: не было углярок

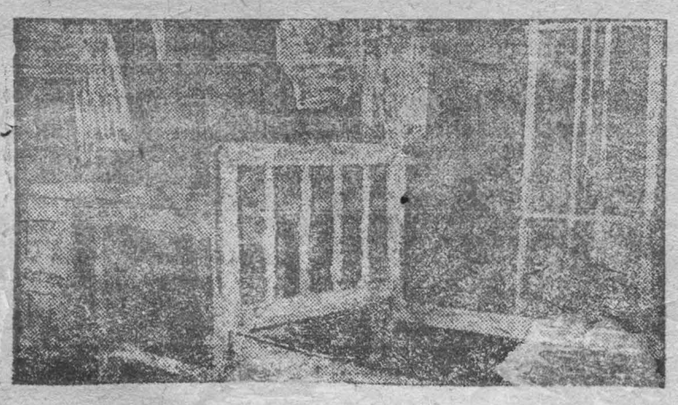

Мебель, изготовляемая столяцехом Кузбассугля для колхозного базара.

КИТАЙСКАЯ КРАСНАЯ АРМИЯ ПРОДВИГАЕТСЯ ВПЕРЕД

ШАНХАЙ (ТАСС). По сообщению „Симбун ренго" китайская Красная армия приближается к провинции Фуцзянь. В сообщении говорится. „увеличившиеся силы красных, сконцентрированные в провинции Цзянси продвинулись значительно вперед в северо-восточном направлении, заняв территорию вокруг Жуйчана, Цзюцзяна и на северо-западе Фуцзяна

По словам агентства, американские и английские резиденты эвакуировались из пунктов, занятых красными.

* * *

ШАНХАЙ (ТАСС). Китайская красная армия развивает энергичные операции у границы провинции Фуцзянь и Цзянси. Ряд пунктов, включая Цзяньчэ, захвачены Красной армией которая сейчас угрожает Цзянсину. В провинцию Цзянси на помощь красной армии продолжают прибывать новые подкрепления. Кантонские власти ведут переговоры с девятнадцатой армией о совместном выступлении против китайской красной армии, оперирующей у границы провинции Цзянси и Гуандунь

ПОЛИЦЕЙСКИМИ АТАКАМИ ВСТРЕТИЛ ЛОНДОН БЕЗРАБОТНЫХ

Вместо хлеба и работы—тюрьму дали рабочим капиталисты

ЛОНДОН (ТАСС). 27 октября шесть отрядов голодного похода безработных, к которым присоединились тысячи лондонских безработных, направились „в Гайд-парк". Перед началом шествия полиция обыскивала демонстрантов отбирая у них палки и всякие предметы, пригодные для обороны Участники демонстрации с энтузиазмом встречались тысячами рабочих мужчин и женщин. Тысячи полицейских сопровождали демонстрантов.

В парке состоялся митинг, в котором приняли участие 100 тысяч чел. Конная полиция внутри парка произвела одновременно с разных сторон нападение на участников митинга. Усилия полицейских разогнать демонстрантов оказались безуспешными. Безработные защищались чем попало. С наступлением сумерок отряды голодного похода, подкрепленные тысячами рабочих, вышли в количестве 30 тысяч с пением песен обратно, провожаемые громадной толпой. В результате столкновения много раненых среди безработных и полицейских. Произведены многочисленные аресты.

ЛОНДОН. Во время демонстрации безработных в лондонском „Гайд-парке" ранено 65 человек, среди них трое полицейских. Произведено 14 арестов

Национальный день борьбы против безработицы проведен по всей Англии.

Во многих городах Шотландии были организованы многочисленные демонстрации. В Глазго в демонстрации участвовало 10.000 безработных, которые пытались послать депутацию в муниципалитет, но сотни полицейских преградили им доступ к зданию муниципалитета.

В Коутбридже на многолюдную демонстрацию безработных напали полицейские и ранили 5 человек. Произведено 10 арестов.

Столкновения произошли также в Болтоне. Большая демонстрация состоялась в Бирмингаме. 8 безработных по обвинению в участии в беспорядках приговорены к тюремному заключению на разные сроки, от 20 до 2 месяцев. Двое молодых рабочих приговорены к заключению на 3 года в исправительные дома.

НЕ СДАДИМ ВЗЯТЫХ ТЕМПОВ В ВЫРАБОТКЕ ИЗДЕЛИИ ШИРПОТРЕБА

Рабочие деревообделочной фабрики Кемжилстроя дают новое обязательство по ширпотребу

Рабочие деревообделочной фабрики Кемжилстроя по-боевому включились в выполнение решений сентябрьского пленума ЦК ВКП(б) о развертывании выработки товаров ширпотреба.

Благодаря энтузиазма рабочих-ударников и правильного веденя руководства со стороны партийной, профессиональной и хозяйственной организаций фабрики, Кемжилстрой смог выбросить на ярмарку для рабочих и колхозников дешевую, крепкую и красивую мебель.

Обещание свое рабочие выполнили: за короткое время дали мебели на 7,500 рублей.

На общем собрании рабочие-деревообделочники постановляли: дать ярмарке 500 табуреток,—дали 400; 60 кроватей — выбросили 141;10 этажерок—сделали 81 и 80 гардеробов — выработали 50.

Для того, чтобы свои обещания перевыполнить, рабочие удлинили рабочий день и отказались от выходных. Здесь нужно заметить, что столовая № 26 треста общепита не пожелала поощрить ударный труд столяров отпуском добавочных обедов. Работая и вечером, многие рабочие не имели возможности забежать домой, чтобы закусить, а в столовой им не давали добавочного питания.

Тресту общепита нужно поставить это на вид, ибо выполнению решений сентябрьского пленума ЦК о ширпотребе должны способствовать все организации.

Рабочие деревообделочной фабрики Кемжилстроя заверяют трудящуюся общественность, что взятых темпов выработки ширпотреба не сдадут. Качество ширпотреба снижено также не будет.

Секретарь партячейки— Ф. Кузьмин
Директор фабрики— Волков
Предзавкома- Зорин

НА 1-м УЧАСТКЕ СИБСТРОЙПУТИ УХУДШАЮТ КУЛЬТУРНО-БЫТОВЫЕ УСЛОВИЯ РАБОЧИХ

В бараке № 2 положение остается прежним, люди не имеют даже топчанов—спят вповалку, барак не разделен на комнаты

Зав. транспортом Сибстройпути Шкурко и Бобров говорят, что они ведут подготовку к 15 годовщине Октября. Делая ремонт в жилых помещениях, отремонтировали и красный уголок, но... приспособили его не для ведения массовой работы, а в окна вставили железные решетки.

Теперь на каждом шагу угрожают рабочим: „если будете возражать, посажу за решетку".

Рабочие—250 человек—остались без красного уголка.

На администрацию не подействовала заметка, прошедшая недавно в „Кузбассе" о том, что в бараке № 2 (на конном дворе) жилищные условия—безобразно скверные. **Положение не улучшилось: рабочие ударники спят в грязи на полу. Топчанов нет. Молодежь—мужчины и женщины, а также семейные живут в общей комнате и спят вповалку.**

Самодурство администрации 1-го участка Сибстройпути надо пресечь.

Контрольный пост

Комтрест в стороне от похода за улучшение коммунального обслуживания

В настоящее время по всему Союзу проводится широкая кампания по улучшению быта и культурного обслуживания трудящихся. Как же в эту кампанию включился наш городской коммунальный трест и какие условия созданы им для удовлетворения культурных потребностей населения города?

В его руках находится один из проводников в массы культуры—электросвет. Этим видом коммунальных услуг не все районы города пользуются одинаково. Есть район (улицы: Красноармейская, Короленко, Рыкова и др.), который почему то является пасынком нашего коммунтреста. Там благодаря сильной перегрузки линий—ток идет настолько слабый, что при лампе в 50 свечей нельзя даже пообедать, не говоря уже о чтении или письме.

Придя домой после работы, рабочий не имеет возможности даже прочесть газету, а дети школьники совершенно не могут готовить уроки. Соседние с этим районы города освещаются нормально. Плата за электроэнергию во всех районах города взимается одинаково.

По просьбе граждан нашего района обращаюсь к общественности через свою районную газету за помощью, так как разговоры с электросетью непосредственно ни к чему не приводят.

Редакцию газеты прошу посодействовать добиться улучшения света в нашем районе. Живущие здесь абоненты, платят полную плату за электроэнергию, а затратив средства на проводку вправе требовать нормального освещения наравне с остальными районами города.

ИКС

Редактор Б. ГОЛУБЧИК.

ПОДГОТОВКУ К 15-ЛЕТИЮ ОКТЯБРЯ ЗАВЕРШИТЬ ПЕРЕВЫПОЛНЕНИЕМ ПРОМФИНПЛАНА

На партсобраниях, посвященных обсуждению итогов работы по-большевистски вскрыть недочеты

В оставшиеся дни до 7 ноября работать с еще большими усилиями

Сегодня на партийных собраниях основным вопросом повестки дня поставлено обсуждение итогов подготовительной работы к встрече Октябрьских торжеств.

Вместе с проведением мероприятий по украшению клубов, вывешиванию лозунгов основное внимание должно быть уделено подведению итогов борьбы за промфинплан.

Как в этой борьбе партячейки, партгруппы и отдельные коммунисты возглавляют творческую активность масс? Как осуществляют авангардную роль на производстве?

Полтора-два месяца тому назад рабочие коллективы предприятий, строек, цехов, бригад выносили постановление к 15 годовщине Октября ликвидировать всякие прорывы добиться перевыполнения задания. На партийных собраниях нужно обсудить вопрос о том, как выполняется эти обязательства.

Усиление темпов роста парторганизации является одной из важнейших моментов подготовки к Октябрьским торжествам

На партсобраниях также должно быть отмечено, что в этом направлении делают ячейки, партгруппы?

За истекшее время в работе, в борьбе из среды ударников выделились лучшие передовики, герои социалистической стройки. Их необходимо выявить, представить к чествованию в дни Октябрьских торжеств.

На партийных собраниях должны быть подведены итоги тому как выполнены решения 3 пленума горкома партии в области ремонта жилищ, осуществления шефства над колхозами сельсовета и развертывания марксистско-ленинского воспитания.

К 15 годовщине Октября партячейки, группы, отдельные коммунисты должны рапортовать об осуществлении подлинной авангардности на производстве, о выполнении соцдоговора и других обязательств.

А. Я.

Создать в д. Ст. Балахонке комсомольскую ячейку

В д. Старая Балахонка имеется 9 комсомольцев, но они оставлены без всякого руководства: ячейки там нет. Комсомольцы не платили членские комвзносы от 5 до 10 месяцев.

Приехав на работу в щегловский Свиноводсовхоз в качестве секретаря яч. КСМ, я временно присоединил комсомольцев Ст. Балахонки к совхозной ячейке. Горкому комсомола необходимо принять меры по созданию в Ст. Балахонке самостоятельной комсомольской ячейки.

Зубков

Решительно бороться с извращением марксистско-ленинской учебы

26 октября на Кемеровском руднике состоялся общерудничный слет комсомола На слете обсуждался вопрос марксистско-ленинского воспитания среди комсомола и беспартийной молодежи.

Докладчик тов. Чернов охарактеризовал состояние учебы по руднику так: из 1103 комсомольцев рудника учебой охвачено 1030 человек или 73 человека осталось вне учебы. Многие комсомольские ячейки работу по марксистско-ленинскому воспитанию проводят формально. На бумаге стопроцентный охват—на деле больше половины комсомольцев не учится.

Для примера, возьмем Диагональную шахту. По записи учащихся значится 104 человека. Из них комсомольцев—43, беспартийных—48 и партядра — 3 челов. Тогда как фактически комсомольцев на шахте имеется гораздо больше того количества, которое посещает школы. Комсомольская ячейка не ведет повседневного контроля за посещением политшколы комсомольцами, а отсюда можно делать вывод, что учеба протекает самотеком.

Кроме этого качество учебы весьма низкое. Есть случаи извращения основных политических вопросов. Так например, недавно Кемеровский партийный комитет на своем заседании обсуждал вопрос учебы и вынес решение: обязать всех коммунистов, особенно командный состав, заниматься самообразованием и повышением политической грамоты.

Некоторые комсомольцы это решение извратили. На этом-же совещании они горячо настаивали сделать проверочное испытание всем техникам по политической грамотности и не выдержавших увольнять с работы.

Такие суждения ничего общего не имеют с политикой партии и коренным образом противоречат сегодняшним установкам в этом вопросе. Слет не дал жесткого отпора таким антипартийным суждениям, «принимая это к сведению».

Коллективу комсомола рудника необходимо серьезно заняться вопросом марксизма-ленинизма и в процессе работ недопускать голого администрирования и подобных выводов. Надо добиться того, чтобы на основе проведения широкой массовой работы не только комсомол, но и беспартийная молодежь на 100 процентов была не формально, а фактически охвачена учебой.

Еще до сих пор состав пропагандистов укомплектован плохо. Недавно открыты курсы пропагандистов, на которых учится 38 человек, но учебных пособий крайне недостаточно, нет тетрадей и карандашей.

В ближайшем времени комитету комсомола необходимо добиться полного обеспечения политзанятий учебными пособиями, ввести строгий контроль посещений и под личную ответственность секретарей ячеек вменить в обязанность руководителям школ составлять особые списки непосещающих школы с указанием причин пропуска.

Нестеров

РАЗВЕ О НЕПОЛАДКАХ В ЗАБОЯХ СОБИРАЮТСЯ РАПОРТОВАТЬ ПИОНЕРЦЫ ОКТЯБРЮ?

Где настойчивая борьба за четкую расстановку сил, за дисциплину, за правильное использование механизмов?

Октябрю нужны новые, большевистские показатели

В 1-м районе шахты «Пионер» ведутся только подготовительные работы для очистной выемки. Темпы продвигания нарезок 20—30 метров в месяц нельзя считать достаточными, что об'ясняется не полным комплектом рабочей силы и не совсем хорошей организацией труда в забоях. Так например, из 6-ти рабочих часов, забойщики только 3—4 часа затрачивают на непосредственную работу в забое. Много времени тратится на то, чтобы при ненормальной вентиляции провентилировать забой после отпала. Отпалка иногда происходит не во время, так как отпальщики, не вышедшие на работу по той или иной причине, своевременно не извещают о своем невыходе на работу и поэтому приходится затрачивать время на вызов другого запальщика.

Четкая передача смен сменными техниками иногда отсутствует, так например, передают, что забой забурен, а между тем при приходе новой смены оказывается, что бурок старый забойщик не заготовил.

Пневматическое хозяйство в шахте поставлено очень плохо. Имеющийся компрессор часто не может обслуживать воздухом два-три молотка. Получается это потому, что воздухопровод часто оказывается засоренным, трубы не плотно подогнаны и утечка воздуха огромная. Диаметры труб диспропорциональны, так например, труба с большим диаметром соединена с трубой малого диаметра.

Лесодоставка в районе требует улучшений. Лесодоставщик часто лес к забоям не доставляет, а поэтому забойщикам самим приходится на 100—200 метров доставлять лес, отрываясь на это время от забоя.

Нет достаточной дисциплины среди сменных техников, которые часто относятся не с должным вниманием к забоям первых параллелек первого и второго пластов и к забоям печей. Сами забои суживаются и крепление очень часто становится неправильно, а надлежащего контроля со стороны сменных техников за креплением и за затягиванием затяжками параллелек нет.

Следует отметить безобразное отношение к шахте в том, что воду из бани отводят на поверхности на месте выхода пластов и она свободно просачивается по лежачей стороне пласта в шахту. По уклону № 2 потекла целая река воды, которая залила штрек и приходится каждую смену посылать рабочих на пропускание воды.

В целях ликвидации всех перечисленных недостатков надо улучшить работу сменных техников и реорганизовать работу таким образом, чтобы каждый человек в шахте четко выполнял свои работы. Надо создать вокруг неполадок общественное мнение и совместными усилиями перестроить работу по-новому.

Рождественский

РУКОВОДСТВО ЗРК „КОКСОВИК" ОКАЗАЛОСЬ БЕССИЛЬНЫМ

Устранить бюрократизм и косность работников магазинов и столовых

Пайщики требуют коренного улучшения работы ЗРК

ЗРК «Коксовик» требует немедленного обновления руководства правления и аппарата магазинов и столовых.

Лицо правления «Коксовика» раскрыто перед общественностью в заметках рабкоров газеты «Кузбасс». Показали рабкоры также и неприглядное безответственное лицо руководителей подсобных цехов ЗРК (например — конного двора).

О работе столовых системы ЗРК «Коксовик», также писали не мало. Она идет плохо: за улучшение питания рабочих столовые не борются.

Картина работы ЗРК «Коксовик» будет полной если рассказать еще о работе магазинов ЗРК «Коксовик».

Магазины ЗРК «Коксовик» не удовлетворяют запросов рабочего пайщика. Получается это из-за того, что часть зав. магов не умеют еще работать, а другая часть не хочет. Поэтому план товарооборота ни один магазин не выполняет, самозаготовок не развертывает.

Магазин № 1 в 3-м квартале план товарооборота выполнил только на 40 процентов, по мобилизации паевых на 8 процентов, по авансовкладам - на 14 процентов. Самозаготовок совершенно никаких не было, несмотря на все возможности их развертывания.

Трудодисциплина среди работников магазина № 1 настолько расхлябалась, что люди спокойно пьют чай, тогда как в магазине за хлебом стоит очередь из нескольких сот человек.

Бюрократизм всосался в плеть и кровь кооператоров ЗРК «Коксовик». В том же 1-м магазине было получено хлопковое масло. Об'явили пайщикам, что будут выдавать его. С 4-х часов следующего дня в магазин потянулись жены рабочих. Создалась очередь человек в 300. В 9 часов утра продавец Бутаков, открыл лавку, об'явил, что масло загустело. Его надо отогревать на солнышке. И это «отогревание» давалось 5 дней. Каждое утро до восхода солнца у магазина собиралась громадная очередь.

Правление ЗРК поставило перед магазином вопрос о развертывании самозаготовок. Завмаг тов. Барабат рассудил:

— Не обязательно магазину заниматься самозаготовками. А правление что будет делать?

Работой второго магазина руководит пьяница и растратчик, выгнанный некогда из ЦРК за растрату 800 рублей. Поэтому ни паенакопление, ни сбор авансов, ни самозаготовки магазином не проводятся.

За бутылкой водки зав. рассуждает со своим помощником (тоже пьяницей):

— Аванс собирать не буду... правление товаров не дает...

Зав. магазином № 3 тоже ничего не делает. Не получает от правления никакого руководства.

Продавец этого же магазина Варфоломеев не только не занимается сбором авансов, но, наоборот, ведет среди пайщиков вредную агитацию:

— По авансам ничего выдаваться не будет, забирайте их обратно. И средства утекают из магазина.

У руководителя магазина № 4 (ИТР), старого кооперативного работника, иждивенческие настроения подрывают работу магазина:

— Пусть правление дает товаров. Я самозаготовками заниматься не буду.

В отношении мобилизации средств он рассуждает:— «меня это не касается. Я договаривался с правлением работать завмагом, продавать готовые товары».

Сегодняшнее состояние и порядок ведения работы порабочему снабжению у ЗРК «Коксовик» ставит рабочее снабжение под угрозу срыва.

Эту угрозу надо предотвратить, проветрив затхлую, нездоровую атмосферу в ЗРК «Коксовик».

Пайщик

ИЗВЕЩЕНИЯ

Бюро ГК ВКП(б) сообщает, что 3-го ноября с. г. в 6 час, вечера состоится очередное заседание бюро горкома ВКП(б).

ПОВЕСТКА ДНЯ.

1. Реализация кредитов на капитальное строительство (док. т. Зыбко — Промбанк, РКИ и начальники крупных строек).
2. О выполнении промфинплана на Центральной шахте (док. начальник шахты и секретарь коллектива).
3. О ходе подготовки к перевыборам потребкооперации (док. комиссии тов. Шахновича).
4. О расстановке партийных сил на Сибстройпути (док. т. Еремин, Шинкевич и тов. Волков).
5. Об итогах партдня за 21 октября (док. орготдела).
6. О подготовке на зимний период сельхоз кадров (док. райЗУ и отдел кадров ГК ВКП(б)),
7. О борьбе комсомола за овладение техникой (док. ГК ВЛКСМ и отдел кадров ГК ВКП(б)).
8. О состоянии низовой печати и рабселькоровского движения (док. редактор „Кузбасса" и культпроп.).
9. О состоянии работы по ликвидации неграмотности (массовый отдел ГК ВКП(б).
10. Оргвопросы.

Бюро ГК ВКП(б).

3-го ноября в 6 часов вечера в помещении ГК ВЛКСМ созывается совещание военно-физкультурных работников и секретарей базовых советов ОСО.

ПОВЕСТКА ДНЯ:

1. О готовности к стрелковому соревнованию команд (док. мехзавод—Селезнев, педтехникум—Беляев).
2. О ходе организации учебного пункта на Шахтстрое (секретарь базового совета ОСО Шахтстроя).
3. О ходе работы в кружках первой помощи (Яковенко).

Зав военным сектором
ГК ВЛКСМ *Жарков*

Завком мехзавода с прискорбием извещает о смерти рабочего **КРУМИНА И. М.**
Вынос тела в 3 часа дня 1-го ноября из квартиры — Новая колония мехзавода. **Завком.**

Президиум ГорКК—РКИ с прискорбием извещает о смерти активного члена ГорКК рабочего мехзавода товарища **КРУМИНА И. М.**
Президиум ГорКК—РКИ

ГОСЦИРК
1, 2, 3, 4, 5 и 6 ноября
Большие экстро-представления
В 3 больш. отделениях
Первая гастроль вентролога
Г. БАВИЦКОГО говорящие автоматы
Опыты из мира иллюзий. Первые гастроли
Л. Куляджи Новые опыты
Новые сценки, мозаики, куплеты
Жанна и Вольдемар
Дрессированные животные **Дяди Тома**
Всюду успех
Анонс: 6 ноября **детский утренний**.
Сегодня начало в 8 часов вечера
Директор **Буяновский**. Реж. **Дробинин.**

2 ноября в помещении клуба строителей впервые созывается

общегородской слет комсодов

с участием всего партийного, профсоюзного, комсомольского и финансового актива.

ПОВЕСТКА ДНЯ: 1. Итоги выполнения финплана 3 квартала и организация октябрьского рапорта. 2. Рапорта комсодов: Кемрудник, Кемжилстрой, мехзавод, Шахтстрой, Коксострой и сельсоветы Верхотомский и Боровской.

Явка на слет обязательна всем членам комсодов и всему парт., проф., комсом. и финактиву, секретари коллективов ВКП(б) и ВЛКСМ, председатели завпостройкомов и комсодов персонально ответственны за явку на слет актива по своим предприятиям.

По окончании худож. часть.

Начало слета в 6 час. вечера.

Горком ВКП(б) **Петров.**
Горпрофсовет **Шахнович.**
Горком ВЛКСМ **Аксютина**
Горкомсод **Ожевский.**

СИБИРСКИЙ ХИМИКО-ТЕХНОЛОГИЧЕСКИЙ ИНСТИТУТ

Открывает свой филиал в г. Кемерово, рассчитанный на обучение без отрыва от производства. В связи с чем об'является прием: на 1 курс института и подготовительную группу в институт.

Поступающие на первый курс института должны иметь образование не ниже 9-летки или техникума и на подготовительные курсы за 7-летку.

Срок обучения на курсах 10 месяцев.

Прием заявлений в институт до 1 декабря и на подготовительные курсы до 15 ноября, а также продолжается прием заявлений на все курсы коксо-химического техникума и рабфака до 5 ноября.

С заявлениями и за справками обращаться, в канцелярию коксо-химического техникума, Кузбасская № 2.

Утеряна домовая книга на имя Брагиной.

УТЕРЯНА домовая книга на имя Михаила Акаева.

Утерялась из стада корова: масти красной, рогатая, концы рогов срезаны, конец хвоста обрезан, рост большой. Сообщить за вознаграждение Кузнецкая № 5 Батуеву

Утерялся поросенок: масти белой, правое ухо срезано. Знающих сообщить по адресу: улица Максима Горького № 10 Попову.

Утеряны и похищ. документы

Иванов А расч кн.—Кулигина паев кн.—Климов Е А договор за № 77 для арендного пользован.—Спиридович квитанц на внес аванс.—Опарина уд личн.—Дворников профбил союза строит и паев кн.—Морозов спр о раб в милиции, спр о раб в военном отряде и паевая книжка.

Заболотников И профбил союза строит.—Толкунова М П профбилет, союзтранс, удостоверен. личности и метрическая вып о рожд.—Родаев А А профбил, паев кн и удар бил.—Шубкин профбил. союза стр, воинск. кн и семейн уд личн.—Кукарцев А С красноарм уд.—Ванеев И Е воинск кн.

Балансов профбил союза коммунальн.—Басманов В Т профбил союза горняк.—Шестеров профбил союза горняк.—Сорокина П К профбил союза нарпит.—Шилов Д В квит на внесен аванс в маг гото.—Кудашов две квит на внесен аванс.

Руденко Н Г профбил, комсом бил, уд личн и копия партизанск уд.—Халадулина А Д семейн уд личн.—Руденко Н П красноарм уд.—Колотилин Г профбил союза горняк.—Вознов З Д 2 паевки на имя Захара и Софии Возновых.—Полябин Н Н профбил союза горняк.

Звягин И Д воинск кн профбил союза горняк, уд личности, спр о подвигах воинской службы Красноярским чека.—Соловьева Е Т профбил союза горняк.—Тимощенко профбилет.—Рогатых А семейн уд личн, воинская кн, спр о работе.—Еремин И Г профбил союза химик.

Пирожников Н проф кн Тэд.

считать недейств.

РАИЛИТ № 431. Заказ № 312 Тираж 11000. Кемеровская Типография № 8 Сибполиграфтреста