ПРОЛЕТАРИИ ВСЕХ СТРАН, СОЕДИНЯЙТЕСЬ!

КУЗБАСС

ЕЖЕДНЕВНАЯ ГАЗЕТА
Кемеровского горкома ВКП(б), горисполкома и горпрофсовета; г. Кемерово, Береговой п. № 8

6 ОКТЯБРЯ 1932 г.
№ 232—(2791)

15 ГОДОВЩИНУ ОКТЯБРЯ ОЗНАМЕНОВАТЬ ОВЛАДЕНИЕМ ПРОЕКТНОЙ МОЩНОСТЬЮ ШАХТЫ „ПИОНЕР“ 600 ТОНН В СУТКИ

Твердая повседневная борьба за укрепление единоначалия, за конкретно-оперативное руководство шахтой, бригадой—даст возможность не только выполнять, но и перевыполнять план добычи

Сменный техник Чувычелов вызывает на соревнование техника Прохорова на выполнение октябрьского плана по добыче

НА СНИМКЕ—сменные техники шахты „Пионер“ Чувычелов, Прохоров и парторг Боталов за проработкой октябрьского задания по угледобыче.

Сменный техник Чувычелов шахты «Пионер» один из лучших, в его смену угля выдается больше, чем в другие смены. Добившись правильной расстановки рабочей силы он добился и поднятия производительности труда. 29 сентября в смену Чувычелова было выдано 200 полутоннок, 30-го—159 и первого октября было выдано 130 полутоннок. Понижение выдачи за два последние дня об'ясняется тем, что рабочие были посланы на погрузку угля.

По октябрьскому заданию за смену нужно выдать 206 полутоннок. Техник Чувычелов взял обязательство давать за смену 222 полутоннки с тем, чтобы к 15-годовщине Октября иметь перевыполнение задания.

Тов. Чувычелов вызывает на соревнование за полное выполнение задания сменного техника Прохорова.

Б. М. Л.

Уклон № 2 выпал из внимания руководства шахты „Пионер“

На шахте «Пионер» на уклоне № 2 работает вторая бригада, которая задание свое выполняет только на 50 процентов. Нам полагается в смену пройти ухода один метр, но мы даем по 50 сантиметров. Причина недовыполнения задания в отсутствии на уклоне вентиляционной трубы. После отпалки дым в забое стоит по три часа. Проходчику работать приходится мало. Были такие случаи, что во время и после работы приходилось нюхать спирт.

Заву пластом тов. Сартакову и технику Рождественскому не раз говорили о том, чтобы поставить на уклон № 2 вентилятор, но его и сегодня нет. Если бы у нас строго следили за выполнением правил техники безопасности, то на уклоне давно бы запретили производить работы.

Мы, 2-я бригада, вынуждены обратиться за помощью к газете „Кузбасс“. Бюро техники безопасности должно заглянуть на место нашей работы и сделать соответствующие выводы, потребовав от руководителей шахты установки вентилятора.

Бригадир 2-й бригады Чуркин

Тов. Ковалев, где же конкретное оперативное руководство шахтой?

На нижних уступах маленького пласта шахты «Пионер» конвейерный мотор очень слаб. Зав. электромеханическим хозяйством Ковалев знает об этом, не раз он говорил, что мотор надо исправить, даст распоряжение выдать мотор на гора. Вынесут его, постоит он в механической и по распоряжению того же Ковалева спускается неотремонтированным обратно в шахту. Так и продолжает он вместо полагающихся 50-70 вагонов выкатывать из забоев по 20-30 вагонов в смену. Вот и причина невыполнения планов добычи бригад, а значит и невыполнение программы самой шахты. Хозяйственно-техническое руководство еще не повернулось лицом к шахте, не встало на путь конкретного-оперативного руководства на своих участках.

Забойщик Гаврюшин

НА СНИМКЕ—коногоны 152 бригады Барановский, Костицын, Ляпялин, Центральной шахты, показывают лучшие образцы работы по откатке угля из забоев.

Конкурс на лучшего коногона

ОТГРЕБЩИКИ ПОДКРЕПЛЯЮТ СВОИ ОБЯЗАТЕЛЬСТВА ДЕЙСТВИЯМИ

Отгребщики Фролов и Войтов помогают коногону Абалаковой подавать к стволу 50 полутоннок

Нырков и Гражданский больше заботятся о плате, чем о работе

Откатка угля из забоев на шахте «Пионер» не всегда идет гладко, нередко уголь остается в забоях. Об'ясняется это тем, что не все отгребщики работают добросовестно. Примеры работы лучших отгребщиков Войтова и Фролова не нашли применения у остальных рабочих.

Фролов и Войтов, работая ударно, откатывают за смену по 40 кубометров угля, давая возможность коногону Абалаковой подавать к стволу 50 полутоннок. Заработок их в сравнении с остальными откатчиками не высок. Спускаясь в шахту, они прежде чем приступить к откатке, осмотрятся в уступах как будет удобнее работать и обязательно делают перекрепку, чтобы не засыпало углем или породой.

Совсем по другому работают отгребщики Нырков и Гражданский. Больше всего они заботятся не забыть спросить у сменного техника сколько он им проведет сегодня и сколько провел за предыдущие смены. Эти откатчики параллельки заваливают лесом, перекрышу не только не делают, но если попадают туда, где работали Войтов и Фролов, то сделанную ими перекрышу уничтожают.

На шахте не было еще такого случая, чтобы откатчики давали по 40 кубометров, как этого добились Войтов и Фролов. Чтобы они могли научить остальных как надо работать, сменному технику Чуркину нужно разделить их и дать им по новому товарищу.

В.

Почему в ремонтный день не были очищены штрека Волковского?

3-го октября на Центральной шахте проходил день ремонта и известно по какой причине обошли ремонтом штрека Волковского пласта, который свое задание не выполняет из-за плохой транспортировки угля. Транспортировке же мешают неисправные и загрязненные пути. Возле стаек навалена порода отчего нельзя проезжать с вагонами к плитам 2-го уклона.

Требуем от зава пласта тов. Кленных произвести полный ремонт путей и очистку всех штреков Волковского пласта, чтобы коногонам шахты была обеспечена возможность производить полную транспортировку угля.

Коногон 152 бригады Гарай

На горизонте 160 нехватка коз срывает работу коногонов

Надо сказать, что на нашем горизонте 160, коногоны работают добросовестно. По засоренному пути лошадей своих не пускают, сначала очистят путь, потом едут. Каждый коногон старается подвезти как можно больше угля к стволу, чтобы он не бездействовал.

О чем правильно писал т. Капинос, так это то, что на юге Кемеровского пласта необходимо произвести перекрепку. Нет у нас в шахте хозяина — это верно: везде вода по колено, навален лес. Ездить трудно. **К тому же козы не отремонтированы. Когда везешь лес, все время задеваешь за что нибудь.**

Зав шахтой т. Калину надо почаще заглядывать в шахту и наводить там порядок, а то у нас его сейчас совсем нет.

Коногон 152 бригады А. Барановский

ВЕСЬ РАЙОН ДОЛЖЕН РАВНЯТЬСЯ ПО КОМИССАРОВСКОМУ СЕЛЬСОВЕТУ

Дмитриевский и Романовский сельсоветы позорно срывают заготовки хлеба. Им „мешают дожди“

Совещание уполномоченных и председателей сельсоветов нашего района показало, что многие сельские советы до сих пор продолжают преступно слабо работать над хлебозаготовками продолжают ссылаться на „об'ективные“ причины.

Дмитриевский сельсовет, на 4 октября, дал только 33 центнера. По Романовскому сельсовету план хлебозаготовок выполнен на 9 проц.

В Дмитриевском создана затяжка с молотьбой. Молотилки не все отремонтированы и здоровые не имеют полной нагрузки. Основной причиной предсельсовета считает то, что обмолоту „мешают дожди“, а поэтому создана затяжка со сдачей хлеба. Романовскому так же „мешают дожди“.

На самом же деле виной всему является отсутствие культурно-массовой и раз'яснительной работы с колхозниками и бедняками-середняками единоличниками. До сих пор не налажено как следует соревнование колхоза с колхозом, сельсовета с сельсоветом, двадцати пятидворки и отдельных хозяйств. Не налажена проверка соревнования. Нет ударничества. Нет действительного нажима на кулака.

Вот основные причины, которые создают тормоз в работе по заготовкам хлеба.

Список таких, безобразно поставивших дело с заготовками, сельсоветов далеко не кончен, его можно продолжать, но здесь взяты отсталые из отсталых.

Но есть и такие сельсоветы, которые сумели образцово поставить работу с массами колхозников и трудящихся единоличников и благодаря этому добились решающих успехов в выполнении планов по хлебу.

К числу таких сельсоветов можно отнести Комиссаровский. В этом сельсовете все зерновые культуры убраны и заскирдованы. Единоличный сектор закончил обмолот. Годовой план хлебозаготовок сельсоветом выполнен на 81 процент. Комиссаровцам не мешают дожди, они по-большевистски продолжают бороться за хлеб. Комиссаровцы своей работой доказывают, что хлебозаготовки могут и должны быть выполнены в установленные сроки

Весь район должен равняться по Комиссаровскому сельсовету.

Партийно-комсомольские организации должны мобилизовать всю общественность на борьбу за хлеб и своевременно закончить заготовки.

Я. Горемыка

И здесь надо подтянуть работу в единоличном секторе

Колхозники и единоличники Комиссаровского сельсовета по-большевистски проводят хлебозаготовительную кампанию: на 3-е октября они имеют высший по Кемеровскому району показатель выполнения годового плана сдачи хлеба государству—81,88 процента. Этот показатель—результат двукратного обсуждения плана хлебозаготовительной кампании на пленуме сельского совета и вынесения их обсуждения на общее собрание граждан. Но совершенно необходимо заметить, что массовая работа сельсоветом проводилась по отдельным поселкам сельсовета в недостаточном об'еме. Если по д. Давыдовке мы имеем выполнение плана по сдаче хлеба на 85,24 процента, то в Куро-Искитиме только на 3. Столь большая разница в качестве проведения хлебозаготовительной кампании в рядом расположенных поселках говорит о том, что сельсовет, ведя массово-раз'яснительную работу, не применялся к характеру и условиям отдельных пунктов сельсовета.

Комиссаровский сельсовет и колхозный и единоличный сектор—к десятому октября закончит полевые работы, сдачу хлеба—к октябрьским дням.

Образцово идет выполнение хлебозаготовительного плана у колхоза Комиссаровского сельсовета «Первые всходы». Красные обозы этой с-х артели вывезли государству 1050,37 центнера зерновых культур, что составляет 59,11 процента годового плана. Полностью сдан овес и с перевыполнением—рожь. Но в колхозе явно недооценивается выполнение плана сенозаготовок,—из полагающихся 700 центнеров колхоз сдал только 125. Силоса колхозом не заложено ни одного килограмма.

Б.

КРЕМЕРОВО, 6 октября

Крепите советскую торговлю Опубликованная во вчерашнем номере нашей газеты резолюция пленума ЦК ВКП(б) „о развитии советской торговли“ ставит основной задачей дальнейшее улучшение материального положения трудящихся города и деревни путем четкой организации своевременного продвижения предметов широкого потребления к потребителю.

В основу этой задачи положены директивы: о расширении производства предметов ширпотреба, об увеличении сети государственной и кооперативной торговли, об организационно-хозяйственном укреплении системы потребкооперации, особенно сельПО, проводника ширпотреба в деревню и о дальнейшем укреплении торговой смычки между городом и деревней на базе достигнутых успехов в области социалистической производственной смычки рабочего класса с массами колхозников.

Правые оппортунисты, капитулировавшие в свое время перед кулачеством и противодействовавшие поэтому широкой волне коллективизации сельского хозяйства, противопоставляли производственной социалистической смычке города и деревни—смычку торговую. Партия одержала победу над правым оппортунизмом и, проводя политику производственной смычки, достигла того что „Советский Союз из страны мелкого и мельчайшего земледелия превратился в страну самого крупного в мире земледелия на основе коллективизации“ (17-я партконференция).

С другой стороны „леваки“ в нашей партии, не видя принципиального отличия современной советской торговли от торговли первого периода нэпа, противопоставляют торговой смычке — смычку производственную.

„Пленум ЦК ВКП(б) требует решительного отпора антипартийной левацкой недооценке значения советской торговли и указывает, что одержанная партией в борьбе с правым оппортунизмом победа в деле организации социалистической производственной смычки между городом и деревней не только не снимает, но и выдвигает с особой силой задачу укрепления на этой базе торговой смычки города с деревней“.

В практической работе остатки этих уклонов от генеральной линии партии выражаются в „либерально-буржуазном толковании задач развертывания советской торговли“, в слабой борьбе за искоренение спекуляции и спекулятивных элементов (со стороны правых оппортунистов), в недооценке важности задач развертывания советской торговли, в игнорировании директив партии об „ограничении ведомственных потребителей в пользу широкого рынка и развертывания товарооборота“ (со стороны „леваков“).

Борьба на два фронта — с антиленинской левацкой недооценкой задач советской торговли и с правооппортунистическим либерально-буржуазным толкованием этих задач — совершенно необходимое условие борьбы за развертывание советской торговли, за дальнейшее развитие колхозной торговли, за „вовлечение в торговлю большего количества колхозов, колхозников и единоличных трудящихся крестьян, увеличение колхозной торговой сети, улучшение организации встречной торговли промтоварами“.

Развитие советской торговли диктуется интересами дальнейшего улучшения культурно-бытовых условий трудящихся города и деревни. В этом разрезе большое значение имеет решение пленума о борьбе за качество изделий ширпотреба. Пленум обязал органы промышленности „принимать обратно и заменять возвращаемые торгующими организациями недоброкачественные товары.“

Перед нашей парторганизацией, в связи с решением пленума ЦК встает необходимость разработки конкретных мероприятий к реализации важнейшего решения об усилении советской торговли. В числе этих мероприятий не последнее место должно занять организационно-хозяйственное укрепление органов потребкооперации на основе директив пленума о „систематическом пополнении торгового аппарата проверенными коммунистами и комсомольцами“ и укрепления выборности и подотчетности правлений перед пайщиками.

ПОПРАВКА

В резолюции бюро горкома о хлебозаготовках („Кузбасс“, № 230 от 4 октября) допущена опечатка. Напечатано „предложить фракции Райколхозсоюза немедленно привлечь к „судебной ответственности“ надо читать к „суровой ответственности“.

На снимке—бригада подростков коопхоза „Забойщик“ т. т. Полукеев М., Баранов А., Гадаткин В., Фонин С., Таршилов С. и Баранов за 5 часов работы навеяла 100 кулей баса, в то время, как другая бригада за 8 час.—только 65.

НА ФЕРМЕ „ХИМИК“ БОЛЬШОЕ ОЖИВЛЕНИЕ

ВЧЕРА 1710 ГОРНЯКОВ И ИХ СЕМЕИ ВЫШЛИ НА УБОРКУ ОВОЩЕИ

Руководители ЗРК «Горняк» и фермы и тут показали свою неподготовленность: рабочим не хватило лопат и ведер, а также не хватило обедов

Сегодня этих недостатков не должно быть на ферме

Организации рудника энергично реализуют решение бюро горкома об овощах. Обещание организовать шефскую помощь, усилить транспорт—рудничные организации выполняют на деле.

Широко развернута была 4-го октября массовая работа по цехам, бригадам, ячейкам и школам. В результате 5-го октября на ферме работали 1710 человек против 400, работавших 4-го октября.

В 7 часов утра группы разбившись по участкам, заключив между собой соц. договора, приступили к копке картофеля. Оказалось, что большой группе учащихся Горпромуча в 500 человек—нехватило лопат. Ребята, чтобы не терять времени принялись копать руками. Через полчаса лопаты были доставлены. Горпромуч занял участок в 30 га и ребята дружно заверили, что пока не уберут этот картофель, не уйдут с поля.

Рабочие с Центральной, Диагональной и Крохалевской шахт заняли 65-й участок в 24 га и к обеду большая половина участка была освоена. На 70 участке в 35 га коммунальный отдел расставил 400 человек. На 69 участке в 50 га стали сборные группы: из Боровушки и стандартных домов 150 человек, с крольчатника и молочного хозяйства 40 человек.

И на остальных участках с небольшим количеством картофеля работают 100 человек постоянных фермерских рабочих. К ним с утра и до вечера добавляют рабочих, так называемых „вольные“, т. е. домохозяйки, идущие не организованным порядком. Работа идет под надзором ответ. работников рудоуправления и рудкома угольщиков. В каждой группе выбран бригадир. Выкопанный картофель не лежит теперь на полосах, 4 2-х тонные машины, 97 подвод и 1 трактор увозят сразу же картофель к хранилищам.

Есть еще много и недочетов, но часть их устранены будут 6-го октября. Горпромучники выходят сегодня со своими лопатами, будут работать до конца уборки овощей.

Одна походная кухня (кухня Горпромуча) не удовлетворяет всех. Обедов не хватает. В ЗРК „Горняк“ есть походные кухни, их надо отправить на ферму.

При отправлении подвод груз не фактурует, что ведет к запутыванию отчетности—сколько за день отправлено с поля—неизвестно. На некоторых участках рабочие второпях оставляют много картофеля в земле, но это замечено и после работы снова рабочие проходят по полосам, собирают остатки.

При взятых темпах и при условии если все недочеты будут устранены на ходу, уборка овощей будет полностью закончена через два дня.

Воронков.

Горкому партии, горсовету, горпрофсовету и редакции газеты „Кузбасс“

На Цинкстрое уборка картофеля со своей фермы закончена 3 октября. Картофель полностью вывезен и заложен в овощехранилище. Все внимание переключено на вывозку картофеля с колхозных полей и уборку капусты и других огородных культур. На 4-е октября заложено в овощехранилище картофеля 650 тонн, в том числе семенного картофеля 150 тонн; огурцов 32 тонны, помидор 45 тонн и капусты 50 тонн.

Начальник строительства *Фаер*
Партколлектив *Иванов*
Постройком *Покрошилин*
Нач. продснаба *Митюшкин*

с начала кампании по 5-е октября 1932 г.

Наименование организаций	Поступило за 4-е октября	Всего заг. с начала кампания	Проц. выпол. год. плана заг.	Убрано гектар	% % вып. пл. уборки
ЦРК	38	1268,6	32	49	99
ЗРК „Горняк“ .	168	1566	21	438	70
ЗРК „Коксовик“.	142,8	957,06	18	59	90
ЗРК ТЭЦ	53	733,9	31	67	88
Аморт	58,9	1395,2	15,8	29,5	89
Продснаб . . .	76	811,9	56	74,5	93
Строй ЗРК . . .	150,4	814,4	35	94,5	95
Итого .	687,4	7547,6	23,9	811,5	78,8

О ПРОИЗВОДСТВЕ ТОВАРОВ ШИРОКОГО ПОТРЕБЛЕНИЯ

Резолюция Пленума Центрального Комитета ВКП(б) по отчетным докладам т. т. Пятакова, Любимова, Василевского и содокладу тов. Антипова

ПРИНЯТАЯ 1 ОКТЯБРЯ 1932 ГОДА

ЦК ВКП(б) своими постановлениями признал необходимым решительно увеличить снабжение населения предметами широкого потребления путем увеличения производства товаров ширпотреба, увеличения скорости товарооборота, сокращения внерыночного потребления этих товаров путем сокращения имевшего место в прошлом значительного нецелесообразного застаивания товаров ширпотреба в каналах хозорганизаций.

Этими решениями ЦК была увеличена на 1932 год производственная программа предметов ширпотреба по всем производственным наркоматам и промысловой кооперации, было сокращено конкретно, по объектам внерыночное потребление товаров ширпотреба, постановлено организовать при предприятиях утильцеха, с целью использования отходов для дополнительного производства предметов ширпотреба, организован специальный сектор ширпотреба в системе Наркомтяжпрома, (пропуск), для улучшения проверки выполнения планов вводится особый учет производства предметов ширпотреба и т. д.

Решения ЦК ВКП(б), направленные к дальнейшему улучшению материального положения рабочих и крестьян и укрепления смычки между городом и деревней поставили перед всеми организациями и перед всеми хозяйственными органами задачу, имеющую первостепенное политическое значение.

II

Между тем эти решения ЦК проводятся в жизнь Наркомлегпромом, Наркомтяжпромом и промысловой кооперацией все еще неудовлетворительно.

1. **По Наркомлегпрому**: производственная программа предметов ширпотреба за восемь месяцев выполнена всего на 88,4 процента при чем имеется ухудшение выполнения программы за последние два месяца июль--август (за первые шесть месяцев года было 90 проц. выполнения плана).

Выполнение программы по основным отраслям выражается: по хлопчатобумажной промышленности — 91,7 проц., шерстяной — 100,2 процента, трикотажной - 93 проц., стекольной—72,4 процента, фарфоро фаянсовой—84,2 процента, кожевенно-обувной 82,1 процента. В силу этого отгрузки рынку хотя и увеличились за первое полугодие на 28,5 проц. по сравнению с первым полугодием 1931 года, но резко недовыполнены в сравнении с установленным планом товароснабжения на 1932 год, качество продукции остается на низком уровне при очень высоком проценте брака

2. **По Наркомтяжпрому**:

а) метизы: годовое задание для широкого рынка составляет 474 миллиона рублей, из коего за 8 месяцев выполнено на 215 миллионов рублей, или 81 процент восьмимесячного задания;

б) резиновая промышленность: годовое задание для широкого рынка составляет 243 миллиона рублей, из коего за 8 месяцев выполнено 131 миллион рублей, или 94 процента восьмимесячного задания;

в) технoткани (клеенка и проч.): годовое задание для широкого рынка составляет 29,8 миллиона рублей, из коего за 8 месяцев выполнено на 16,4 миллиона рублей, или 108 процентов восьмимесячного задания;

г) керосин: годовое задание отгрузки для широкого рынка составляет 1800 тысяч тонн, из коего за 8 месяцев выполнено 885 тысяч тонн и в дальнейшем будет отгружено полностью в соответствии с требованиями потребкооперации;

д) выполнение программы в июле и августе резко ухудшилось, что представляет прямую угрозу выполнению годового плана;

е) наряду с неудовлетворительным количественным выполнением программ имеет место весьма низкое качество изделий по потребительским свойствам их, неправильное использование сырья как по качеству, так и по количеству, ограниченность ассортимента, несоответствие его потребностям рынка.

3. **По промысловой кооперации**: производство предметов широкого потребления выполнено в первом полугодии 32 года на 93,3 проц., однако промкооперация все еще проявляет крайне слабую инициативу, в особенности по использованию местных видов сырья. Качество неудовлетворительное, в частности ассортимент товара слабо учитывает потребности села.

III

Основными причинами невыполнения постановления ЦК о размерах производства предметов ширпотреба за истекшее время является:

1. Все еще не изжитая хозяйственными организациями недооценка огромного значения для народно-хозяйственного развития производства предметов ширпотреба.

2. Неудовлетворительная организация труда, неправильная тарификация ведущих профессий, недостаточное обслуживание бытовых потребностей рабочих легкой промышленности, понижение трудодисциплины на предприятиях, низкая производительность труда.

3. Наряду с недостатком отдельных видов сырья,—перерасход сырья против установленных планом норм.

4. Большое количество отходов, отбросов и угаров производства и недостаточное их использование.

5. Недостаточно быстрое внедрение суррогатов и новых видов сырья.

6. Недостаточное использование наличной мощности оборудования.

7. Крайне недостаточное использование промкооперацией местных сырьевых ресурсов и слабое развертывание заготовок утиля, отходов и браков на предприятиях госпромышленности в городах и селах.

8. Недостаточно внимательное отношение к предприятиям, производящим ширпотреб и промысловой кооперации со стороны ряда местных партийных, профессиональных и советских организаций и слабая массовая профсоюзная работа на предприятиях.

В целях устранения отмеченных недостатков в производстве товаров широкого потребления и обеспечения выполнение установленных программ **Пленум ЦК ВКП(б) постановляет**:

1. Предложить Наркомлегпрому, Наркомтяжпрому и промкооперации добиться решительного перелома в отношении производства ширпотреба как в центральных аппаратах, так и во всех производственных предприятиях.

2. СТО и Госплану предусмотревать в хозяйственных планах (годовом и квартальных) специально выделенную программу производства ширпотреба, увязанную со всем народно—хозяйственным планом, для этой цели предусмотреть специальные целевые фонды сырья для ширпотреба.

3. Предложить НКТП и всесоюзным центрам промкооперации усилить учетные органы по производству предметов ширпотреба, предоставить всем предприятиям и артелям по согласованию с ЦУНХУ СССР однообразные формы учета.

4. Предложить всем центральным и местным органам печати проводить систематическое освещение хода выполнения заданий по производству ширпотреба, освещая конкретные достижения отдельных предприятий и артелей, ведя борьбу за выполнение производственных программ.

5. В отношении легкой промышленности:

а) предложить Наркомлегпрому расширить производство суррогатов и внедрение новых видов сырья (кож суррогат, катонин и т. д);

б) в целях обеспечения выполнения плана по заготовкам сельхозсырья предложить Наркомлегпрому и всем заготовительным органам, а также местным организациям усилить максимально заготовки сырья. С этой целью, кроме организационных мер, ввести в практику встречную торговлю соответствующими товарами (непланируемые товары, продукция утильцехов и т. д);

в) считая недопустимым ведение функциональной системы в текстильной промышленности без подготовки дела и без ведома СТО, предложить Наркомлегпрому подготовить условия для повсеместной отмены этой системы к началу 1933 года.

6. В отношении тяжелой промышленности:

В целях борьбы за качество металлических изделий создать при НКТП бюро по качеству металлических изделий широкого потребления, изготовляемых тяжелой промышленностью, с участием ВЦСПС, Центросоюза и РКИ.

7. В отношении промысловой кооперации:

а) Всекопромсовету расширить розничную торговлю артелей, особенно в селе, обеспечив увеличение непосредственной продажи потребителю продукции ширпотреба, преимущественно крестьянского ассортимента;

б) в целях охвата продукции и лучшего обслуживания некооперированного кустаря предложить Всекопромсовету развернуть через снабженческо-бытовые предприятия и магазины промкооперации закупку готовых изделий, снабжение некооперированного кустаря сырьем и полуфабрикатами, практикуя передачу сырья на договорных началах для переработки на готовую продукцию;

в) предложить НКТП и Наркомснабу полностью выполнить утвержденные СНК СССР плановые контингенты промышленной кооперации для 1932 года и предоставить право продажи непосредственно заводоуправлениями отходов, брака и утиля промкооперативным артелям и союзам;

г) предложить Комитету заготовок при СТО отвести промысловой кооперации районы заготовок сельскохозяйственного сырья (кожи, шерсти, пеньки и т. д.)

8. В целях борьбы за качество изделий ввести обязательное клеймение продукции производства ширпотреба как по линии промышленности, так и по линии промкооперации.

9. Предложить СТО в месячный срок рассмотреть и утвердить:

В отношении легкой индустрии:

а) план обеспечения сырьем, топливом и оборудованием программы 1932 — 1933 года;

б) план создания машиностроительной базы для легкой промышленности по системе НКТП;

в) создание в системе Наркомлегпрома ремонтной базы и базы производства запасных частей и деталей машин и машиностроения;

г) программу расширения жилищного строительства и ремонта существующего жилого фонда легкой индустрии;

д) план развертывания пригородного и прифабричного хозяйства, а также самозаготовок для улучшения снабжения рабочих;

е) создания технических кадров легкой индустрии;

ж) рассмотреть план развертывания стекольной и фарфоровой промышленности.

В отношении тяжелой индустрии;

а) план обеспечения производства ширпотреба в 1933 году черными и цветными материалами;

б) план обеспечения рабочих и административно-технического персонала, работающих по производству предметов ширпотреба, необходимыми бытовыми и жилищными условиями.

В отношении промысловой кооперации:

а) план снабжения промысловой кооперации дефицитным сырьем на 1933 год;

б) мероприятия по улучшению качества продукции;

в) мероприятия по улучшению материально-бытовых условий кустарей.

Пленум ЦК ВКП(б) отмечает вполне правильное и своевременное заострение внимания всей партии на усиленном развертывании производства предметов ширпотреба (пропуск).

Разгромив контрреволюционный троцкизм и разоблачив антиленинскую кулацкую сущность правых оппортунистов, партия, во главе с своим ленинским ЦК развернула подлинно-большевистскими темпами дело восстановления и реконструкции тяжелой индустрии, добившись к настоящему времени решающих успехов в области тяжелой индустрии. Тем самым партия создала прочную базу для дальнейшего развития и нового подъема отраслей производящих предметы массового потребления и создала условия для полного и безусловного выполнения директив партии о производстве ширпотреба.

Подчеркивая огромное политическое значение расширения производства предметов ширпотреба для укрепления смычки между городом и деревней, Пленум ЦК ВКП(б) предлагает всем партийным, комсомольским, профсоюзным и советским организациям оказывать всяческое содействие хозяйственным организациям и промкооперации в деле развертывания производства предметов широкого потребления и ежемесячно проверять исполнение указаний ЦК и СНК и ход производства ширпотреба.

О ЧЕРНОЙ МЕТАЛЛУРГИИ

Резолюция Пленума Центрального Комитета ВКП(б) по отчетному докладу т. Орджоникидзе и содокладу т. Рудзутак

ПРИНЯТАЯ 2 ОКТЯБРЯ 1932 ГОДА

1. Шестнадцатый с'езд партии отметил отставание черной металлургии и поставил задачу форсированного ее развития. За истекший со времени с'езда короткий срок в развитии черной металлургии достигнуты крупные успехи.

Заново создана, на основе передовой техники, коксовая промышленность (введено в работу 27 новых батарей коксовых печей мощностью в 4 миллиона тонн и находятся на кануне пуска шесть батарей мощностью в 1,7 миллиона тонн кокса)

На действующих заводах юга полностью обновлено воздуходувное хозяйство (пропуск). Построены и пущены новые мощные домны на Макеевском заводе, на Дзержинке и Керченском заводе. Накануне пуска находятся мощнейшие домны завода имени Ворошилова. Сильно продвинута глубокая реконструкция действующих заводов юга: монтаж нового мартеновского цеха и первого советского блюминга производительностью в 1 миллион тонн в Макеевке; идет монтаж нового мартеновского цеха и второго советского блюминга такой же мощности на Дзержинке. Накануне пуска новая большая доменная печь на Косогорском заводе, новые мартеновские печи на Выксуновском заводе, идет глубокая реконструкция электростали и заканчивается реконструкция «Красного Октября».

На Урале начата реконструкция ряда заводов и перевод их на производство качественного металла.

Широким фронтом развернуто строительство новых металлургических заводов: Магнитогорского, Кузнецкого, Ново-Тагильского, Запорожского, Криворожского, Тульского, Липецкого. Уже пущены первые домны на Магнитной и в Сталинске, монтируются домны на Азовстали, Запорожстали, Криворожском заводе, в Липецке и Туле.

Начали входить в строй мартеновские печи, накануне пуска блюминг и рельсобалочный стан на Кузнецком заводе, идет форсированный монтаж мартеновского цеха и блюминга на Магнитной. Накануне пуска находятся цеха инструментальной стали и ферросплавов на Запорожстали.

В результате всей этой работы за истекший после шестнадцатого партс'езда период перестроено, с увеличением их мощности, 8 доменных печей, пущено 12 новых доменных печей в 1932 году, в том числе шесть сверхмощных печей американского типа, пущено 20 новых мартеновских печей, находятся в стройке и монтаже шестнадцать доменных печей, десятки новых мартенов и четыре мощнейших блюминга. Сверх того, идет строительство ряда новых трубных цехов и заводов (Мариуполь, Таганрог, завод имени Либкнехта, Выксунский завод. Первоуральский завод, Никопольский завод).

В крупном масштабе создается производство качественных сталей для новых отраслей машиностроения (автотракторный, авиационный, инструментальный и др.) Налажено массовое производство хромо-никелевых, вольфрамистых и хромистых сталей, быстрорежущей стали, нержавеющих, жароупорных и кислотоупорных сталей, шарикоподшипниковых сталей, магнитных и антимагнитных сталей, трансформаторного и динамитного железа, различных марок инструментальных сталей и массовое производство калиброванного металла. Выпуск качественных сталей в 1932 году составит 530 тысяч тонн против 330 тонн в 1931 году и 100 тысяч тонн в 1928—1929 году. На Челябинском заводе поставлено производство ферросплавов, ранее исключительно ввозившихся из заграницы.

Продукция черной металлургии за 8 месяцев 1932 года против соответствующего периода 1931 года выросла на 22 процента (по чугуну—28 процентов, сталь—8 процентов, прокату—9 процентов)

2. Однако перечисленные выше успехи являются совершенно недостаточными по сравнению с теми задачами, которые поставлены перед черной металлургией ростом всего хозяйства СССР. Утвержденный 17 партконференцией план 1932 года в 9 миллионов тонн чугуна, 9,5 миллиона тонн стали, 6,6 миллиона тонн проката не выполняется. В связи с этим, черная металлургия продолжает отставать от общего уровня развития производительных сил в стране, ограничивая развитие всего нашего строения и задерживая реконструкцию и темпы нового строительства на транспорте и в сельском хозяйстве. Неудовлетворительны итоги деятельности предельных сталей, плавильных и прокатных цехов. Безусловно нетерпимы прорывы, которые были допущены в черной металлургии по всей линии качественных показателей плана.

3. Пленум ЦК ВКП(б) считает, что главнейшей причиной ухудшения работы черной металлургии в летние месяцы этого года является иногда совершенно неудовлетворительное хозяйственное, административное и техническое руководство со стороны заводоуправления, об'единений ГУМП и Наркомтяжпрома, не сумевших изжить элементы формального руководства и организовать действительную проверку исполнения и не сумевших в должной степени организовать производство и труд. Противопоставить существующим трудностям большевистский напор и организованность, закрепить развить дальше и дальше уровень производства, достигнутый в мае, когда выплавка чугуна поднялась до 19 тысяч тонн, стали до 18 тысяч тонн в сутки. Наряду с этим ЦК отмечает ослабление партийной и профессиональной работы на заводах черной металлургии, результатом чего явились упадок трудовой дисциплины, ослабление соцсоревнования и ударничества, ослабление внимания повседневным бытовым нуждам рабочих. Некоторую роль в невыполнении плана черной металлургии за летние месяцы сыграли также транспортные затруднения, выразившиеся в перебоях в доставке руды, угля, известняка, огнеупоров и строительных материалов.

4. Стоящие перед страной задачи технического вооружения сельского хозяйства, быстрого развития и переоборудования транспорта, укрепления обороны страны, развития машиностроительной промышленности не могут быть разрешены без резкого увеличения выплавки металла, (пропуск) быстрейшего улучшения работы металлургических заводов, увеличения выпуска металла, а также безусловного выполнения производственной строительной программы 1933 года.

Пленум ЦК постановляет:

1. НКТП сосредоточить внимание на устранении имеющихся недостатков в организации производства труда, в частности: а) усилить внимание работе старых заводов по использованию существующего оборудования;

б) преимущественно перед всеми другими работами вести работу по рационализации старых агрегатов и их обслуживающих устройств, по расшивке узких мест заводов, добиваясь максимальной производительности действующего оборудования, заключающего в себе в настоящее время значительное неиспользование резерва. В течение 1933, а также 1934 годов закончить механизацию основных трудоемких процессов в цехах, а также на внутризаводском транспорте;

в) особое внимание уделить, ввиду их резкого отставания, предельным цехам (пропуск) и прокатным бесперебойному снабжению их огнеупорами, топливом, техническими материалами, запасными частями, своевременному ремонту и частичной реконструкции, могущей дать значительный эффект;

г) усилить техническое руководство работой агрегатов, расширяя в частности систематический квалифицированный живой инструктаж горновых, сталеваров, вальцовщиков и т. д., издав письменные инструкции для введения технологического процесса и развертывая подготовку и переподготовку квалифицированных рабочих и техперсонала на краткосрочных курсах без отрыва от производства;

д) мобилизовать внимание работников на борьбу с многочисленными авариями, ставшими бичом производства и резко снижающими выпуск продукции, путем установления планово-предупредительных ремонтов, создания парка запасных частей, постоянного запаса технических материалов и больше всего путем усиления трудовой дисциплины и улучшения наблюдения и ухода за агрегатами.

е) ввести систематическую, планомерную борьбу за овладение в кратчайший срок новыми агрегатами новостроек и реконструируемых заводов, требуя, чтобы все нужды по эксплоатации их удовлетворялись безусловно полностью;

ж) своевременно и в достаточном количестве готовить квалифицированных рабочих и инженеров для новых агрегатов;

з) директорам заводов поставить конкретное руководство на предприятиях, глубже изучая технику порученного им дела, ближе знакомясь с работой цехов и агрегатов, оперативно приходя им на помощь в повседневной работе;

и) в соответствии с постановлением ЦК о перестройке технормирования, превратить последние в действительное орудие повышения производительности труда и повышения квалификации рабочих;

к) особым вниманием окружить инженерно-технические кадры, в том числе кадры среднего комсостава предприятий, старших рабочих и мастеров, на которых лежит непосредственное руководство работой агрегатов и уход за ними;

л) приравнять известковые, доломитные, огнеупорные и магнезитовые карьеры, углеперевозку, а также рудную промышленность по нормам снабжения к угольной промышленности;

м) установить программу жилищного строительства черной металлургии на 1933 год в размере 1,800 тысяч квадратных метров,

2. Оргбюро ЦК разработать мероприятия по усилению работы партийных и профессиональных органов на заводах, рудниках, карьерах, а также по развертыванию сети культурных учреждений (школы, библиотеки, кино, клубы и т. п.)

3. Предложить НКПС обеспечить бесперебойные перевозки массовых грузов для металлургии (руда, глина, песок, кварциты, огнеупоры, кокс, топливо, готовые изделия) по определенным квартальным, месячным и суточным планам, считая их важнейшими и первоочередными в системе перевозок. Сосредоточить все имеющиеся саморазгружающиеся вагоны исключительно на перевозках для металлургии.

4. Отмечая крайне неудовлетворительное снабжение уральских заводов, предложить Наркомтяжпрому и Уралобкому провести полностью все намеченные правительством мероприятия и обеспечить не позднее первого ноября двухмесячные запасы дров и древесного угля на заводах уральской металлургии. (пропуск)

5. Отмечая ведущую роль качественной металлургии в создании новейшей технической базы для всех отраслей народного хозяйства, считать необходимым мобилизовать внимание партии и всей страны на быстрое завершение строительства и реконструкции следующих заводов качественных сталей: Запорожсталь, Электросталь, Челябинский завод ферросплавов, Златоустовский завод, «Красный Октябрь», завод имени Ильича и Чусовской завод, а также на реконструкции Башкирских рудников и постройке Уфалейского никелевого завода, НКТП форсировать строительство калибровочных цехов на Надеждинском заводе и на заводе «Серп и молот»

6. Считая сдвиг в производстве оборудования для заводов черной металлургии совершенно недостаточным, предложить Наркомтяжпрому: а) развернуть мощную организацию проектирования металлургического оборудования;

б) приступить с начала 1933 года к выпуску металлургического оборудования на Уральском машиностроительном заводе, обеспечив форсированное развертывание его производственных мощностей, не загружая его посторонними заказами без разрешения Наркомата.

Впредь до полного разворота мощности новых машиностроительных заводов и металлургического оборудования безусловно закрепить участие в производстве металлургического оборудования важнейших заводов общего и транспортного машиностроения, а также Котлотурбины.

7. Наркомснабу и Центросоюзу обратить особое внимание на своевременное снабжение черной металлургии.

Задачи, возлагаемые на черную металлургию (пропуск), коренная переделка всей технической ее базы, пуск по ряду величайших в мире заводов агрегатов, непрерывный под'ем ее продукции до миллиона тонн чугуна настолько велики и ответственны, что требуют не только ударной работы всех работников, но и величайшей поддержки со стороны всей партии.

Пленум ЦК ВКП(б) обязывает все партийные, хозяйственные и профсоюзные организации оказывать помощь черной металлургии (полное и своевременное снабжение ее материалами, продовольствием, оборудованием, транспортом, кадрами) самой энергичной мобилизацией и поддержкой возросшей активности рабочих металлургов, дающих образцы беззаветной готовности по-большевистски бороться за выполнение плана.

РАЦИОНАЛИЗАТОР-РАБОЧИЙ ЦИНКСТРОЯ т. БОРОДУЛИН ДАЛ СТРОИКЕ БОЛЬШУЮ ЭКОНОМИЮ

Реконструированный им обыкновенный строгальный станок заменяет 57 рабочих, работающих вручную

Опыт т. Бородулина должен быть изучен и применен на всех стройках Кемерово

Среди рабочих предложений имеется очень много ценнейшего для строек материала, применение которого дает десятки и сотни тысяч рублей экономии только на одной какой либо стройке, а если применить их на всех стройках, где этого требует дело, то одно какое либо предложение может с'экономить громадные суммы денег для нашего социалистического строительства.

Поэтому, для достижения максимального эффекта от рабочих предложений и рационализаторских мероприятий необходим живой обмен опытом между стройками, как через прессу, а также и путем организации выставок рабочих изобретений и конференций по рабочему изобретательству с участием отделов рационализации и БРИЗ'ов всех строек.

Отдел рационализации Цинкстроя ставит себе задачей освещать в газете „Кузбасс", в порядке обмена опытом все ценные рабочие предложения и рацмероприятия, дающие безусловную экономию, при чем материал "в газету давать полный. с полным подсчетом экономии, повышения производительности труда, экономии времени, материалов, вообще полные исчерпывающие данные по публикуемому рабочему предложению и "вызывает в свою очередь все отделы рационализации других строек откликнуться на этот вызов и также в порядке "обмена опытом публиковать в газете „Кузбасс" принятые ценные рабочие предложения, дабы ими могли воспользоваться другие стройки г. Кемерово, а также публиковать их в газетах „За индустриализацию", „Постройка" и журнале „Строитель". Беря на себя инициативу в этом важном деле обмена опытом, отдел рационализации Цинкстроя предлагает вниманию всех строек и читателей „Кузбасс" одно из рабочих предложений, дающее большую экономию.

Рабочий Цинкстроя, бригадир столярного цеха т. Бородулин предложил приспособить имевшийся на стройке простейший строгальный станок для изготовления на нем брусков для обвязок оконных переплетов, не меняя конструкции станка и не делая никаких капитальных затрат на это. Его предложение сводилось к тому, чтобы изготовить дополнительные фигурно-заточенные ножи для отбора фальца и калевки на брусках для оконных переплетов, не выводя из строя в тоже время строгальный станок как таковой. Предложение это было принято и по указанию тов. Бородулина изготовлены ножи для этой цели, а также рамы для правильного направления и удержания брусков.

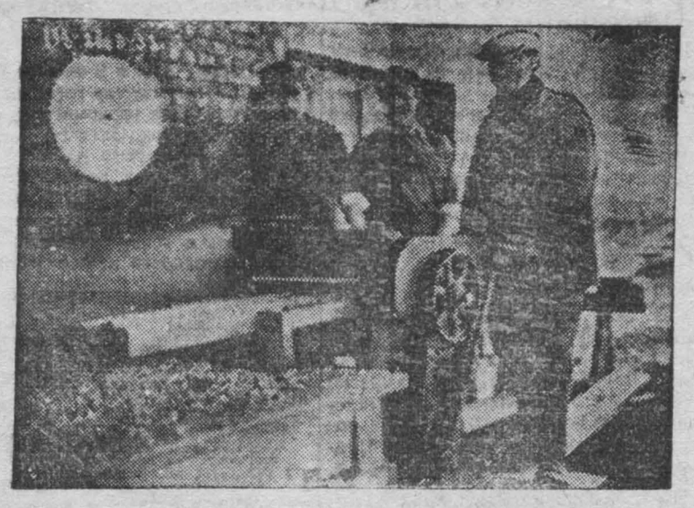

НА СНИМКЕ: Тов. Бородулин около своего станка (в центре), слева т. Чобур—зав. столярной мастерской, справа—т. Зимин—станочник.

Т.т. Чобур и Зимин помогали т. Бородулину в его работе над приспособлением станка.

На рисунке № 1 видно все устройство строгального станка и ножи специальной заточки, а также деревянная рама для направления и удержания брусков. Защитный от вылетающей стружки верхний щиток над ножами снят для большей ясности конструкции станка и ножей.

Направляющая рама ложится прямо на стол строгального станка как показано на рисунке.

Рисунок 1-й дает общий вид, а схема работы ножей и направляющей рамы видна на рисунке № 2, где как видно из рисунка, одновременно обрабатывается четыре обвязочные бруска попарно сложенных. Из этих двух рисунков действие станка вполне понятно и описания не требует.

Экономический эффект таков: производительность станка в 57 раз больше производительности одного рабочего, т. е. станок заменяет 57 рабочих.

Стоимость работы снижается с 5 копеек за погонный метр до 0,09 копейки за погонный метр и только по двум небольшим заказам на оконные переплеты дает экономии в 3412 рублей.

Рис. 3. Схема заточки и действия ножей для бондарн. клепки

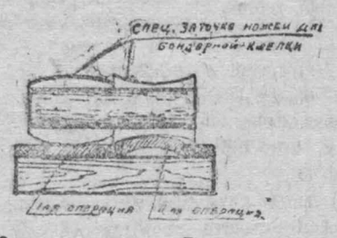

За предложение т. Бородулину выдана премия в размере 499 рублей

Придавая большое значение обмену опытом, ожидаем, что наш опыт будет применен на стройках, где нет специального оборудования для этих работ, а также, что стройки откликнутся и в порядке обмена опытом будут публиковать предложения рабочих своей стройки.

Зав. отд. рационализации Цинкстроя В. Афанасьев.

Рисунок № 1 Строгальный станок по дереву с ножами специальной заточки. Заменяет фрезерн. станок.

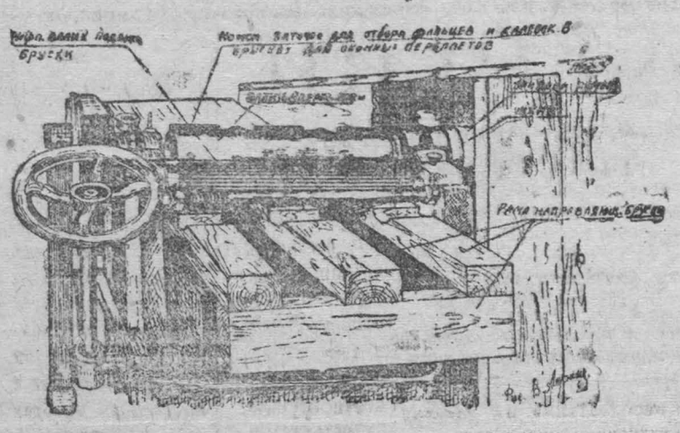

После испытания станка и ножей для обвязочных брусков были изготовлены ножи для горбыльков, а затем для производства бондарной клепки

Рис. № 3 показывает затяжку ножей для производства бондарной клепки.

В первые же дни станок показал прекрасную работу. На снимке № 4 показан результат двух часовой работы станка, т. е. штабель длинных и штабель коротких обвязочных брусков для оконных переплетов.

Схема работы ножей

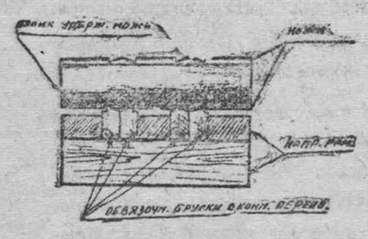

ДАДИМ ПОДСТУПЫ К МОСТУ ЧЕРЕЗ ТОМЬ

Так заверяют лучшие ударники Сибстройпути

В ночной тишине раздался свисток паровоза и в ответ, навстречу медленно подвигавшемуся к конторе 1-го участка Сибстройпути составу, понеслись звуки духового оркестра. В ночь на 4-е октября ударная бригада возвращается с работ по ликвидации прорыва по земляным работам на Кузнецком узле.

Факела освещают улыбающиеся лица ударников, стоящих в дверях вагонов.

Поезд остановился. Веселой гурьбой выйдя из вагонов, столпились ударники вокруг импровизированной трибуны, тут же около путей.

Краткий митинг открыл председатель учкома тов. Еремин, приветствуя ударников социалистической стройки.

Представители горкома ВКП(б) и горсовета т.т. Крылов и Якимов от имени кемеровских организаций передали ударной бригаде пламенный привет и большевистскую благодарность. Отмечая героические успехи ударников на трудовом фронте, выразили надежду, что и здесь на неменее ударной работе по прокладке путей к мосту, ударная бригада покажет образцы большевистских темпов работы и социалистических методов труда. Поведет за собой всю рабочую массу.

С такими же приветствиями, благодарностями и пожеланиями выступали секретарь партячейки т. Сартаков, секретарь ячейки ВЛКСМ Тягунов и начальник работ т. Тверской.

Начальник ударной бригады инженер Синельников кратко поделился в ответном выступлении достижениями своей бригады.

— Два с половиной месяца тому назад по предписанию Крайкома союза в Кемерово была срочно сформирована бригада из лучших ударников Сибстройпути и отправлена на борьбу с прорывом на Кузнецком узле. Несмотря на тяжелые жилищно-бытовые условия (рабочие помещались в товарных вагонах) с самого начала работ бригада взяла ударные темпы и, достигнув блестящих показателей, по-боевому закончила свое задание, **перевыполнив его** против заданных норм: в июле — на 19,1 проц, в августе—32,3 проц., сентябре—50 проц.

На трибуне старик-ударник тов. Ерошенко:

„Не сдадим боевых темпов. Как победили на Кузнецком узле, так победим и на нашей стройке, и в кратчайший срок по-большевистски, по-ударному дадим подступ к мосту через Томь.

В. Т.

НА СНИМКЕ: Продукция изготовленная на станке т. Бородулина в течении 1 часа.

Партийное строительство

К 15 ГОДОВЩИНЕ ОКТЯБРЯ ПРИЙТИ с образцовой постановкой организационно-МАССОВОЙ ПАРТИЙНОЙ РАБОТЫ

Лучших ударников рабочих, работниц, подготовленных комсомольцев вовлечь в ряды партии

Партячейка Трансстроя ничего не делает для того, чтобы развернуть подготовку к 15 годовщине Октября, мобилизовать на это дело профсоюзную и комсомольскую организации.

На об'ектах работ: на стройке подъездного пути к Центральной шахте, 1 Ягуновской и к Коксострою планы выполняются на 5,13, на 38 процентов.

Ранее в газете «Кузбасс» указывалось на то, что в ячейке неправильно расставлены партсилы, из имеющихся 17 партийцев на ведущих участках работает только 4 чел. Остальные околачиваются при хозотделе, при конном дворе и в конторе.

Лучшей бы подготовкой к 15 годовщине Октября явилось: полная реализация решений 3 пленума горкома партии, правильное распределение партсил по участкам, развертывание соревнования и ударничества—вместо этого ячейка плетется в хвосте.

Внутрипартийная работа выразилась только в созыве заседаний бюро и общих собраний ячейки, другие важнейшие звенья как: работа с кандидатами, руководство комсомолом, организация партгрупп, работа с активом, вербовка в партию—совершенно выпали из практики.

Одной из важнейших задач являлось за счет лучших рабочих ударников беспартийного актива, комсомольцев, пополнить свои ряды и через лучшую постановку марксистско-ленинского воспитания поднять идейно-политический уровень партийцев, такого положения ячейка Трансстроя не добилась.

К великому 15-летию она выходит с прорывом на производстве и с полным отсутствием роста партии.

Оставшиеся до 15 годовщины Октября дни являются днями штурма прорывов, напряженнейшей борьбы по ликвидации всяких отставаний в парт-массовой, организационной работе.

чейка Трансстроя это должна учесть.

По-большевистски развернуть массовую работу, лучших рабочих ударников, подготовленных комсомольцев, вовлечь в ряды партии. **Ш.**

За большевистские темпы роста парторганизации

Партячейка первого стройучастка Шахтстроя ставит себе задачей к 15 годовщине Октября лучших ударников рабочих вовлечь в ряды партии.

В связи с этим проводится прикрепление партийцев к беспартийным рабочим для индивидуальной обработки, налаживается работа среди беспартийного актива.

Развертывается работа по вербовке в партию через партшколы и через участие беспартийных рабочих на партсобраниях.

На последнем партсобрании ячейка 1 участка вызвала ячейку 1 Щегловской шахты соревноваться на лучшее проведение партсобраний, лучшую усвояемость в школах и 100 проц. явку на занятия, на большее вовлечение в партшколы беспартийных ударников.

Проводить прикрепление к слабым кандидатам подготовительных членов партии и к отстающим слушателям сильных; материалы прорабатывать на дому с тем, чтобы на занятии уделять больше времени на коллективное обсуждение темы. Систематически проводить обмен опытом работы. К 15 годовщине притти с лучшей постановкой работы по марксистско-ленинскому воспитанию.

Рабочий Шахтстроя—
Катренко.

Комсомольцы Цинкстроя реализуют решение пленума горкома партии

Комсомольцы Цинкстроя, выполняя решение пленума горкома, по большевистски взялись за ремонт своих бараков. Всем коллективом они взяли на себя обязательство — к 20 октября отремонтировать 3 барака (150 комнат). К каждой комнате прикрепили комсомольца, на которого возложена ответственность за своевременное окончание ремонта, за привлечение к ремонту жильцов этих бараков.

4 октября сделан первый выход. Явилось 50 комсомольцев. Жильцы сами стали принимать участие в ремонте.

Загороднев, Сорокин.

ИЗВЕЩЕНИЕ

Бюро горкома ВКП(б) сообщает, что 13 октября в 6 час. вечера состоится очередное заседание бюро ГК ВКП(б)

Повестка дня:

1. О состоянии подготовительных работ на Кемруднике (док. рудоуправления, содоклад РКИ).
2. О развертывании колхозной торговли (док. горсовет).
3. О состоянии работы снабжения на коксохимкомбинате (док. ЗРК, парт ком, содоклад РКИ.)
4. О системе выполнения решений партии в коллективе Шахтстроя и шахты „Пионер" (док. секретарей коллективов и содоклад бригадиров Гарбуз и Гутченко).
5. О руководстве партгруппами и парторгами в коллективе Энергостроя (док. секретаря к-ва ТЭЦ Караева и содоклад тов. Волкова).
6. О состоянии массовой работы, на Цинкстрое среди работниц и домохозяек (док. коллектива и содоклад массового отдела ГК ВКП(б).
7. О ходе работ на Металлкомбинате (док. начальника строительства.
8. Оргвопросы.

Бюро горкома предупреждает всех докладчиков и содокладчиков, что проекты резолюции должны быть представлены не позднее 11 октября 1932 года.

Горком ВКП(б)

ГДЕ ПРОЙТИ?

Вычитала администрация Кемеровской ж. д. станции о том, как лучшие ударники, герои труда строек и предприятий нашего Союза премируются различными интересными экскурсиями на заводы-гиганты, в горы Алтая, наконец отправляются в кругосветные путешествия.

Долго блуждали мысли администрации по этим вопросам и наконец вылились в заключение, что даже в наших кемеровских условиях возможна организация кругосветных маршрутов и возможна в массовом масштабе.

Открытие это администрация начала претворять в жизнь.

Сначала заготовили приличное количество дощечек, на них написали: «Ходить строго воспрещается,—штраф 25—50 рублей». Затем загородили переход через ж. д. линию у химзавода и вывесили на загородке вышепоименованные дощечки.

Ее ожидания оправдались.

Подходят к дощечкам рабочие с лесопильного завода, из гавани, из столярной мастерской или с толевой фабрики, читают их, ругаются и долго стоят в глубоком раздумьи: где пройти? Живущий на стадионе, по Советской или Рабочей улице для того, чтобы попасть после дневной работы домой, неизбежно выберет один из двух маршрутов: или обогнет тупик у Энергстроя или пойдет обратно к проходу позади Коксостроя и обогнет всю новую колонию. И так и этак крюк получается в 3 километра с «гаком». Придет домой на час позднее, (но за то какой аппетит нагуляет!)

Утром тоже выйдет за час раньше, будет иметь возможность дышать свежим воздухом или ежиться под порывами осеннего ветра.

Правда, еще одно неудобство получается: доходы у горкомхоза сокращаются от того, что рабочие, живущие в центре города и на противоположной окраине, лишаются возможности пользоваться автобусом т. к. от конечной его остановки надо итти назад.

Об этом администрация станции не подумала. Не беспокоит ее и то, что в вечерних школах, на курсах, на рабфаке от этого мероприятия железнодорожников процент опозданий скачет вверх, общественная работа тоже страдает.

Павлов

КУЛАКУ ДОВЕРИЛИ ХОЗЯЙСТВО

(Письмо с лесозаготовок)

В совхозы на Барановском лесозаготовительном участке пролез кулак Логинов Василий. Поступил он на участок в 1930 г. и, выдавая себя за партизана и разыгрывая активиста, постепенно строил свою карьеру. В конце концов прежняя администрация участка поручила кулаку ответственное дело—заведывание хозяйством. Почувствовав под ногами твердую почву, Логинов сбросил с себя маску „активиста" и „революционера" и вместе с женой и родственником Гавриловым (работает он плотником) ведет разлагательскую работу. Гаврилову Логинов старается всегда как можно дороже оплатить работу.

Логинов Василий с 1921-го по 30-й год всячески эксплоатировал Н-Балахонскую бедноту при помощи сепаратора; пользуясь тем, что он секретарь сельсовета, Логинов заставлял крестьян работать на своих полях; занимался одновременно скупкой и перепродажей скота, масла, яиц. Чужим трудом выстроил себе в Балахонке хороший дом, который потом продал за 1000 рублей. Бывали и такие факты, что за 4 корня табаку бедняки работали у Логинова по целым дням, рабочие поденно получали у него по 20—30 копеек.

Перо

ДОКЛАД КОМИССИИ ЛИТТОНА В ЛИГЕ НАЦИИ ПО МАНЧЖУРСКОМУ ВОПРОСУ

Даже комиссия Литтона не может умолчать о том, что все слои китайского населения Манчжурии относятся отрицательно к созданию манчжурского государства

ЖЕНЕВА, (ТАСС). Опубликован доклад комиссии Литтона, который без карт и приложений занимает полтораста страниц.

В первой главе доклада дается очерк развития событий в Китае за последние годы. В докладе подчеркивается „опасность угрожающая центральному правительству со стороны коммунизма".

„Значительные части Фудзяна, Цзянси и части Гуандуня, — говорится в докладе, — полностью советизированы. Зоны коммунистического влияния значительно расширились и охватывают огромную часть Китая к югу от Янцзи и части провинций Хубэй и Аньхуэйцзяноу. Пока имеется два коммунистических правительства в Цзянси и Фудзяна, но число местных советов достигает нескольких сот".

„Коммунизм в Китае,—констатирует доклад, — стал не только политической доктриной в Китае, не только создана самостоятельная коммунистическая партия, но она стала соперником национального правительства, ибо коммунизм в Китае создал свои собственные законы, свою армию, правительство и имеет свою территориальную сферу влияния".

Раздел о коммунизме заканчивается указанием, что в течение лета 1932 года нанкинское правительство не достигло серьезных результатов в своем походе против китайской красной армии. Хотя японские интересы в Китае, говорится далее в докладе, весьма велики, однако конфликт не касается только Японии и Китая, ибо в проблеме китайской реконструкции заинтересованы и другие страны.

Касаясь японо-советских отношений доклад заявляет, что после русско--японской войны последовал период тесного сотрудничества России и Японии в Манчжурии. Однако положение изменилось после Октябрьской революции. Позиция советского правительства в отношении Китая дала сильный толчек его национальным стремлениям поскольку политика советского правительства была противоположна политике всех других держав, основанной на существующих договорах. Это оживило все старые подозрения Японии в отношении своего русского соседа.

Третья глава доклада разбирает японо-китайские противоречия в манчжурском вопросе. Япония, по словам доклада, убеждена, что Манчжурия имеет для Японии жизненное и стратегическое значение. Касаясь предусмотренного договорами права Японии держать свою охрану на ЮМЖД, доклад констатирует, что согласно японо-китайскому договору 1905 года, японская охрана должна быть введена в случае увода русских войск с КВЖД. Доклад отмечает, что СССР отказался от права иметь свои войска в Манчжурии.

Четвертая глава доклада излагает китайскую и японскую версию и констатирует, что военные операции японских войск ночью 18 сентября не могут рассматриваться, как меры законной самообороны.

Пятая глава доклада освещает шанхайские события, отмечая, что шанхайские события, в частности упорное сопротивление 19 армии японским войскам, усилила активность противников Японии в Манчжурии и вызвала энтузиазм и прилив национальных чувств во всем Китае.

Шестая глава трактует вопрос о Манчжоу-го (о манчжурском государстве) при чем это слово всюду фигурирует не иначе, как „Манчжоу-го". Приводится история возникновения манчжурского государства и подчеркивается ведущая роль японцев в его создании.

„Без двух факторов, продолжает доклад, присутствия японских войск и деятельности японских военных и гражданских чинов, Манчжоу-го не могло бы быть создано".

Доклад переходит далее к вопросу соотношений населения Манчжурии и Манчжоу-го. Доклад констатирует, что китайские банкиры, коммерсанты и интеллигенция Манчжурии враждебно относятся и Манчжоу-го.

Доклад констатирует, что „правительство встречает поддержку лишь со стороны „национальных меньшинств", в том числе белых эмигрантов.

Заключительный вывод этой главы гласит: После тщательного изучения материалов, мы пришли к выводу, что правительство Манчжоу-го не встречает общей поддержки со стороны китайцев, рассматривающих это „новое государство", как орудие японцев.

Седьмая глава доклада констатирует, что национальное правительство принимало участие в движении бойкота японских товаров.

Восьмая глава посвящена характеристике экономических интересов различных стран Манчжурии.

Приводятся цифры Японии и других стран и оказывается, что в Северной Манчжурии преобладают русские капиталовложения, а в Южной Манчжурии—японские. В докладе подчеркивается, что Япония вложила в Манчжурию больше капиталов чем Китай или другая страна.

Девятая глава начинается с заявления, что конфликт раньше или позже неизбежно должен был возникнуть.

В докладе констатируется, что большая территория, несомненно принадлежащая Китаю, была без об'явления войны занята японскими силами, отделена и об'явлена независимой от остального Китая. Доклад утверждает что простое восстановление статус-кво было бы решением вопроса. Более неудовлетворительным решением было бы признание нынешнего режима в Манчжурии. Это было бы несовместимо с основными принципами существующих международных обязательств.

Затем следует раздел, посвященный интересам СССР в Манчжурии. В разделе указывается, что любое разрешение манчжурской проблемы, которое игнорировало бы интересы СССР, поставило бы в будущем мир под угрозу и не был бы прочным.

Затем излагаются основные условия для урегулирования конфликта. Условия эти сводятся к следующему:

Разрешение проблемы японо-китайских отношений должно соответствовать интересам обеих сторон. Необходимо учесть **интересы СССР. Неразумно, неоправедливо и не в интересах сохранения мира пытаться установить мир между двумя странами, игнорируя интересы третьей.** Всякое решение должно соответствовать принципам устава Лиги наций, пакта Келлога и договора 9 держав.

Признание японских интересов в Манчжурии.

Установление новых договорных отношений между Китаем и Японией. Автономия Манчжурии.

Управление в Манчжурии должно быть изменено таким образом, чтобы обеспечить путем совместимым с суверенитетом и административной целостностью Китая, широкую автономию соответствующую местным условиям и специальным особенностям трех восточных провинций.

Международное сотрудничество в деле внутренних реконструкций Китая.

В заключение в докладе подчеркивается необходимость срочно принять решение.

Япония не намерена менять свой курс в отношении Манчжурии

ТОКИО (ТАСС). По поводу доклада комиссии Литтона представитель военного министерства ограничился следующим заявлением:

— Ознакомившись с краткой сводкой содержания доклада комиссии Литтона, мы не видим никакой необходимости изменений наших выводов и не находим, что такая необходимость может возникнуть после тщательного изучения полного текста доклада Литтона

* * *

Первый комментарий доклада комиссии Литтона, сделанный представителем японского министерства инд ел, который заявил, что японское правительство в общем и целом удовлетворено первой, второй, третьей, пятой, седьмой и восьмой главами доклада. Однако, японское правительство безусловно не согласно с шестой главой доклада, которая касается манчжурского государства и находит, что эта глава написана под влиянием предвзятости худшего порядка.

Что касается предложений комиссии Литтона, то по мнению представителя министерства иностранных дел, большинство их неприемлемо.

В заключение представитель мининдел заявил:

— Никакие предложения комиссии Литтона и никакие решения Лиги наций, которые будут приняты на основе этих предложений, не заставят Японию изменить взятый ею курс.

* * *

В Нанкине считают, что выводы доклада совпадают с общими ожиданиями и дают базу для разрешения японо-китайского конфликта, если рекомендации доклада будут приняты обоими правительствами. Исходя из этого, с нетерпением ожидается изложение официальной точки зрения японского правительства.

ДЕЛО ЧЕСТИ ТРУДЯЩИХСЯ ЦИНКСТРОЯ К ПЯТНАДЦАТИЛЕТИЮ ОКТЯБРЯ ВЫПОЛНИТЬ РЕШЕНИЯ СВОИХ ДЕЛЕГАТОВ

В деловой оживленной обстановке, под углом развернутой жесткой большевистской критики и самокритики проходила работа первой жилищно-продовольственной конференции на Цинкстрое

ОКТЯБРЬ---УДАРНЫЙ МЕСЯЦ НА ЦИНКСТРОЕ

Встретим 15 годовщину Октября в уютном, чистом, культурном рабочем жилище

Обращение делегатов первой рабочей жилищно-продовольственной конференции ко всем рабочим, ИТР и служащим Цинкстроя

Товарищи!

Под руководством стальной ленинской партии коммунистов-большевиков рабочий класс и трудящиеся массы крестьянства нашего необ'ятного Советского Союза одерживают с каждым днем все новые и новые победы на фронте социалистического строительства.

Вся трудовая страна горит в огне производственной стройки. Каждый мускул трудящегося на фабриках и полях, на новостройках и рудниках--под землею напряженна успешное и быстрейшее завершение плана великих работ первой пятилетки. Трудящиеся показывают блестящие образцы небывалого трудового под'ема и энтузиазма.

Наряду с грандиозным размахом социалистического строительства, одновременно растут и улучшаются культурно-бытовые запросы строителей социализма. Повсеместно идет упорная, повседневная борьба за дальнейшие улучшения культурно-бытовых условий трудящихся при широком и активнейшем участии трудящихся масс. Прежде всего борьба за чистое, светлое и здоровое жилище рабочих, за вкусный и сытный рабочий обед, за образцовую постановку культурно-массовой работы и т. п.

В условиях Кемеровского района трудящиеся на многих предприятиях и новостройках в свою очередь развернули и ведут активнейшую борьбу за быстрейшее выполнение основных решений третьего об'единенного пленума горкома и горКК ВКП(б) в части улучшения культурно-бытовых жилищных условий рабочих.

Единодушно присоединяясь и беря за основу решения третьего об'единенного пленума горкома партии, **мы, ваши делегаты**, собравшись на первую жилищно-продовольственную конференцию, заслушав и обсудив доклады о культурно-бытовых жилищных и продовольственных условиях на Цинкстрое, вынесли ряд практических, вполне осуществимых в наших условиях мероприятий при условии активнейшего участия в проведении решений со стороны вас рабочих, ИТР и служащих.

Мы призываем вас, по примеру трудящихся сотен и тысяч других предприятий Советского Союза, по-большевистски взяться за проведение на деле наших решений, твердо помня, что провести в жизнь решения конференции можно лишь только тогда когда все вы не на словах, а на деле будете активно участвовать в выполнении намеченных мероприятий.

В ознаменование Великого юбилея 15-й годовщины Октября нашим решением создан жилищный фонд имени 15-й годовщины — ко дню празднования конференция обязалась закончить достройку и сдать в эксплоатацию на соцгородке один каменный 8-ми квартирный дом и одно здание под детские ясли.

В целях полного завершения всего ремонта рабочих жилищ к наступлению холодов **конференция объявила октябрь месяц—ударным решающим месяцем и призывает всех рабочих, живущих в бараках в течение этого месяца своими силами отремонтировать каждый свою квартиру и привести ее в надлежащую чистоту.**

В борьбе за здоровое, чистое рабочее жилище решено провести конкурс на лучший барак, квартиру и комнату путем соцсоревнования между барачными советами и женами рабочих, премируя мебелью квартиры лучших.

Для развертывания культурно-массовой работы на стройке решено оборудовать и открыть в дни Октябрьских торжеств об'единенный красный уголок для рабочих в помещении, занимаемом продснабом и постройкомом.

Дальнейшее улучшение рабочего продснабжения и повышение качества общественного питания в основном зависит от нас самих, от нашего активнейшего участия в работе лавочных комиссий и усиления рабочего контроля над столовыми. Мы призываем вас взять под неослабный рабочий контроль работу магазинов, ларьков и столовых продснаба и путем широко развитой большевистской критики и самокритики, а также личным участием каждого добиться образцовой работы наших ларьков, магазинов и столовых.

Товарищи рабочие, ИТР и служащие! Мы призываем вас мобилизовать максимум своего внимания, сил и энергии на быстрейшее проведение в жизнь всех основных решений конференции и немедля ни дня, ни часа, ни минуты, сейчас же взяться каждому за активное претворение на деле этих решений.

Лучшей и достойной встречей Октябрьских юбилейных торжеств, лучшим ознаменованием 15-тилетия великого Октября будет являться стопроцентное выполнение ко дню празднования всех принятых нами решений и мы не сомневаемся, что с помощью вас мы эти решения выполним и сумеем достойно встретить пятнадцатилетие Октябрьской революции.

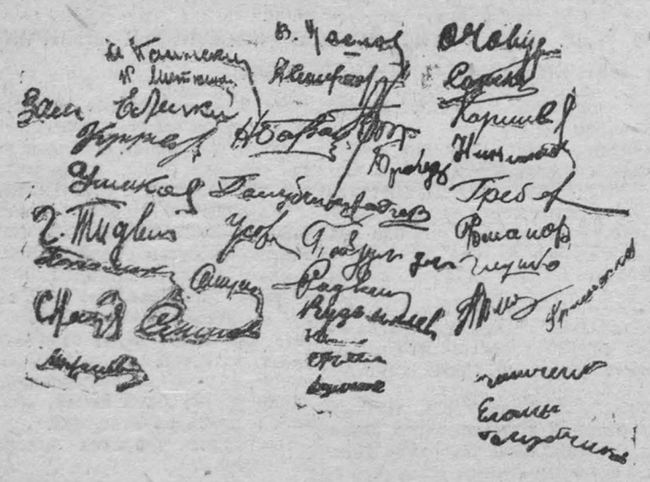

Примеру цинкстроевцев должны последовать остальные производственные коллективы Кемерово

Вечерами, после дневной работы, с 28 сентября по 1 октября на Кемерцинкстрое впервые была организована и проведена рабочая жилищно-продовольственная конференция с участием делегатов от инженерно-технических работников, а также и контторских служащих управления строительством.

По существу жилищно-продовольственная конференция на Цинкстрое это первый и серьезный решительный шаг вперед наших строителей цинкового завода в деле организованной и практической борьбы трудящихся за дальнейшее улучшение своих культурно-бытовых условий.

На повестку дня конференции было поставлено два доклада: о культурно-бытовом жилищном строительстве на Цинкстрое и работем снабжении. В обсуждении этих вопросов активно участвовало более 50 делегатов.

Культработа на задворках

До сих пор на строительстве культмассовая работа находится на задворках — культурного очага-клуба, или хоть мало-мальски приличного красного уголка,—нет. Рабочему абсолютно негде разумно провести свободное от работы время, где-либо отдохнуть спокойно, почитать газеты, журналы, послушать радио, поговорить о текущих внутренних и внешних событиях и т. п,

В бараках полчища клопов

На Цинкстрое обычно по ночам в барачных комнатах и квартирах рабочего положительно осаждают полчища клопов, тараканов и др. паразитов, а сверчки своей неустанной трескотней не дают законного права на спокойный ночной заслуженный отдых.

В большинстве рабочих жилищ властвует грязь, на площадках недопустимая антисанитария, под окнами бараков красуются примитивно оборудованные уборные, распространяющие далеко зловоние.

При всем этом недопустимом положении, работники хозотдела, игнорируя колдоговор, зачастую оставляют рабочих без топлива, не заботясь о своевременной доставке угля и дров к рабочим жилищам.

Ремонт квартир под угрозой срыва

Ремонт бараков идет недопустимо медленно, из имеющихся 7 бараков отремонтировано на сегодня лишь 3. Хозяйственники почти расписались в своем бессилии, обвиняют построечный комитет в бездействии, дескать им постройком не помогает, не мобилизует жильцов на ремонт своих квартир, а когда постройком месяц тому назад мобилизовал внимание рабочих масс на необходимость ремонта квартир своими силами, то у хозяйственников, видите-ли, оказалась нехватка дранки, стекла и т. п., при чем сразу же пыл жильцов хозяйственники постарались угробить своими головотяпскими рассуждениями на счет невозможности ремонта квартир силами лиц в них живущих, дескать из этого может выйти беспланостность, хаос и пр.

Решительно покончить с оппортунистическими темпами

Конференция твердо решила покончить с оппортунистической недооценкой развертывания культурно-массовой работы, а также преступными темпами в ходе ремонта рабочих жилищ. Единодушно присоединившись и взяв за основу практические решения третьего об'единенного пленума горкома и гор. КК ВКП(б) делегаты постановили в ознаменование 15-летия Октября создать жилищный фонд и при активном участии всех рабочих и служащих закончить достройку и сдачу в эксплоатацию ко дню празднования одного 8-квартирного каменного дома и одного здания под детские ясли в соцгородке.

В целях предотвращения нависшей угрозы срыва стопроцентного завершения ремонта рабочих жилищ к наступлению холодов, конференция об'явила октябрь месяц особо ударным решающим месяцем, мобилизовав каждого делегата на активное проведение и наибольшее привлечение к ремонту самих жильцов, предложив хозяйственникам по окончании ремонта закрепить квартиры за каждым жильцом.

Лучших борцов за чистоту премировать

Решено провести конкурс за чистое, светлое и уютное рабочее жилище. Создана конкурсная комиссия из 5-ти человек, этой комиссии надо сейчас же развернуть соцсоревнование между барачными советами, жильцами, женами рабочих, домохозяйками и квартиру лучших борцов за чистоту премировать ко дню празднования типовой мебелью.

Открыть красный уголок к 15-летию Октября

Ко дню юбилейных октябрьских торжеств по решению конференции будет приступлено на-днях к оборудованию большого об'единенного красного уголка в специальном помещении, занимаемом сейчас продснабом и постройкомом. При чем этот уголок предположено обставить хорошей мебелью, украсить плакатами, портретами вождей, установить радио и т. п, чтобы создать действительный уютный культурный очаг для рабочих.

Построить дом ИТР

Конференция целиком согласилась с предложением делегата от секции ИТР о постройке отдельного жилого дома для специалистов, поручив проработать этот вопрос управлению строительством и провести данные мероприятия в жизнь.

Усилить рабочий контроль

За казенную, автоматическую работу, без привлечения трудящихся масс, изрядно попало от конферентов руководству продснаба Цинкстроя. Правда, за 6 месяцев своей деятельности продснаб сумел сделать огромный торговый оборот в 1.700.000 рублей, но работа эта шла узко-ведомственно, замкнуто.

В плену у вредителей

Аппарат магазинов, ларьков и столовых продснаба засорен чуждоклассовым элементом, происходят хищения, пьянки и пр. Рабочий контроль отсутствует, лавочной комиссии не существует. Вместо соли продснаб для снабжения рабочих навез с Урала громоздкие шкафы и гардеробы стоимостью до 500 рублей каждый, а когда наступило время засолки овощей то в продснабе не оказалось соли.

Дефтовары иногда попадают не тем, кому следует, нормы рабочим в магазинах зачастую недодаются, иногда обсчитывают и обвешивают рабочих.

Особенно отвратительно работают столовые, обеды готовятся скверно, до сих пор не изжиты очереди и грубость, штат столовых раздут, цены на питание высоки и проч. В результате от такого питания рабочие вынуждены отказываться, контингент столующихся сокращается, одну столовую пришлось совсем закрыть.

По докладу продснаба конференция вынесла ряд практических деловых предложений и решила взять под неослабный рабочий контроль деятельность магазинов, ларьков и столовых, первым долгом очистить их аппарат от чуждых, вредителей — хищников, выдвигая взамен этого мусора рабочих—ударников от станка.

Больше внимания сельхозкомбинату

Трудящиеся Цинкстроя, проявив огромную инициативу в деле помощи своему сельхозкомбинату на уборке овощей и на днях с честью закончив в основном эту уборку, решили и в дальнейшем взять под свой неослабный контроль и оказание практической помощи делу дальнейшего развития сельхозкомбината продснаба, как прочной продовольственной базы рабочего снабжения.

Конференция рассмотрела и утвердила план—наметку посева на будущий год огородных культур вместо 83 га до 145 га и зерновых вместо 50 га до 200 га. Количество свиноматок будет доведено с 60 до 300 голов, маточного состава кроликов вместо 100 шт. будет 500 штук, крупного рогатого скота вместо 16 голов будет 100 голов, а также поручила продснабу организовать на сельхозкомбинате специально молочную ферму с количеством на первое время 100 молочных коров.

Основные решения конференции на ближайший отрезок времени сосредоточены главным образом на выполнении их к 15-тилетию Октябрьской революции и дело чести всего коллектива Цинкстроя и каждого в отдельности рабочего и служащего, в оставшийся месячный срок до юбилейных дней выполнить основные решения своих делегатов, направленных исключительно на культурно-бытовые условия трудящихся Цинкстроя.

В. Маслов

ФЗС КЕМРУДНИКА ПО-БОЛЬШЕВИСТСКИ БОРЕТСЯ ЗА РЕАЛИЗАЦИЮ ПОСТАНОВЛЕНИЯ ЦК ПАРТИИ О ШКОЛЕ

Методами ударничества и соцсоревнования школа добилась лучших показателей своей работы, такими же методами она обязалась бороться за устранение оставшихся еще недочетов в работе

На основе постановления ЦК ВКП(б) от 25 августа 1932 года и директивы Наркомпроса о новой системе и программе в школе, школа ФЗС Кемрудника, начав занятия своевременно с первого сентября, провела месячник штурма. Цель штурма —поднятие дисциплины среди учащихся на высшую ступень, путем проработки и внедрения постановлений ЦК ВКП(б), СНК, Наркомпроса и Наркомздрава СССР, мобилизация средств для обеспечения всеми учебниками и пособиями учащихся. За месячник школой проделано следующее:

Учебой охвачено 1252 чел., открыты два отделения школы при соцгородке и при жилкооперации, организованы горячие завтраки с охватом ими 809 чел. Вовлечено 127 учеников в пионеры и 12 в комсомол. Вожатыми отряды обеспечены, имеются 2 базовых работника. Выбрано и оформлено детское самоуправление. Организована рота ОСО, Создан бедняцкий фонд.

При содействии общественных организаций мобилизовано средств 5319 рублей и проведен сбор учебников по домам. На основе постановления ЦК о введении всеобщего десятилетнего обучения, организована восьмая группа и организована производственная практика для старших групп. Для младших групп дооборудованы столярная и слесарная мастерские и организованы 3 рабочих комнаты. Вывешено твердое расписание. Сделано несколько массовых выходов на уборку овощей на ферму «Химик» и проведена мобилизация родителей для работы на овощах. Для стопроцентного охвата учебой детей своего участка, произведен дополнительный учет неохваченных. Выявлены неохваченные нацмены-казаки и подобраны работницы для занятия с ними.

По месткому сделано следующее: добились 100-процентного охвата соцсоревнованием преподавателей. Наравне «4 завершающего года пятилетки» преподавательский коллектив подписался на 100 проц. Организована касса взаимопомощи, организованы методические комиссии 1 и 2 концентров. Все учителя имеют треместоровые и декадные планы, которые ежедекадно проверяются. Организованы 2 политкружка для занятий с преподавателями. Приступлено к работе с первого октября. В союз рабпроса вовлечено 2 человека и в партячейку тоже 2 чел.

Но у школы имеется еще и ряд недочетов. Еще не все учащиеся охвачены соцсоревнованием и ударничеством. На этот участок работы нужно уделить максимум внимания. Не вполне изжито хулиганство. Но школа от этой болезни в настоящее время быстро освобождается. Самый заядлый хулиган Леонов, который занимался систематической порчей имущества и дезорганизацией среды учеников, исключен.

Школе необходимо также добиться 100 процентного охвата учащихся завтраками. У школы имеется недостаток в учебных пособиях. Не всегда учителя разрабатывают планы уроков, игнорируя это тем, что планы разработаны, но оставлены дома. Школа не имеет источника получения продуктов для завтраков Имеется недостаток материалов для мастерских. На основе развернутого соцсоревнования и ударничества, на основе реализации постановлений партии и правительства, школа добьется изжития всех этих недочетов, добьется решающих успехов в развертывании политехнической учебы.

Загороднев, Князев

Редактор Б. ГОЛУБЧИК.

ИЗВЕЩЕНИЯ

7 октября в 8 часов утра в доме комвоспитания назначается первое занятие руководящего городского комсомольского актива.

Всем секретарям комитетов, коллективов и платным работникам коллективов и ячеек явка обязательна.

Культпроп.

---

8 октября с.-г. в 6 часов вечера в кабинете председателя горсовета созывается заседание горкомиссии, по проведению 15-й год. Октября.

Повестка дня:

1. Доклады пред. комиссий: химзавода, рудника, мехзавода, о ходе подготовки к Октябрьской годовщине.
2. О плане обще-городского смотра боевой готовности и проведения стрелкового конкурса (док. т. Ездаков и горОСО).
3. Доклад шефобщества о помощи предприятий подшефным селениям и колхозам в подготовке к Октябрю (док. тов. Митяев).
4. Сообщение горкома ВЛКСМ о ходе работы по устройству досок показателей в соревновании между предприятиями по подготовке к годовщине Октябрьской революции (док. тов. Аксютина).

На заседание вызываются все члены горкомиссии, представители заинтересованных организаций и председатели октябрьских комиссий всех предприятий и строек города и рудника.

Все докладчики должны представить к заседанию проекты постановлений.

Ответ. секретарь горкомиссии.

Сухушин.

ГОСЦИРК

ЗАПСИБКРАЙУЗП

6 октября

ОТКРЫТИЕ ЗИМНЕГО СЕЗОНА

Кемеровского госцирка

В программе все виды циркового искусства. Нач. в 8 часов вечера Касса открыта с 3-х часов дня.

6 октября **ДЕТСКИЙ УТРЕННИК** начало в 2 ч. дня. Касса с 11 часов утра.

Внимание: Для артистов цирка требуются комнаты, плата по соглашению, обращаться в контору цирка с 10 час. утра до 7 час. вечера

КИНО

ГОРСАД 6 октября — Художественная драма **Часовня св. Иоанна** Нач. 6, 7-30, 9 час.

Кл. строит. 6 октября — Последний день **„На встречу жизни“**

7 октября — **„Лавина“** Начало 6, 7-30, 9 час.

РОСКИНО (Дворец труда)

Ввиду неприезда инженера, открытие звукового кино перенесено на 10 окт. с 10 октября ежедневно демонстрируется звуковой фильм

„Для вас работа найдется“

Купленные билеты на 5—6 октября действит. на 10—11 октября, заявки принимаются, Нач. ежедневно с 4, 6, 8, 10, ч. и в выходные городские дни с 12, 2, 4, 6, 8, 10 часов.

Анонс: **„Комедиантка“, Крест и маузер“**

Долг каждого трудящегося СССР принять активное участие в укреплении обороны Страны советов

ВНИМАНИЕ

Продолжается реализация лотерейных билетов им. III пленума ЦС Осоавиахима достоинством по 3 р. на общую сумму 6000000 рублей.

ГЛАВНЫЕ ВЫИГРЫШИ

5 выигрышей по	10000 рублей
15 выигрышей по	5000 рублей
35 выигрышей по	3000 рублей

445 выигрышей от 1000 руб. до 200 р. каждый.

Окончательный срок реализации билетов III пленума и полный расчет за билеты 1-го ноября. Спешите приобрести билеты. Билеты продаются во всех организациях и ячейках Осоавиахима. Следите за очередными тиражами 6 лотереи. Таблицы публикуются в газете „Известия“ ЦИК СССР и ВЦИК.

Кемеровскому коксохимическому техникуму нужны комнаты для одиноких, желательно в центре, с предложением обращаться Исполкомская 26.

Химтехникум

Найден бумажник с документами на имя Степаненкова П. И., обращаться по адресу: 4-я Октябрьская дом № 38 к Дегтереву.

Утеряны и похищ. документы

—Конюхов В А 2 инвалидских. удост.—Овечкин П Н 3 паев кн на имя Павла, Аграфены и Александры Овечкиных, профбилет союза строит и квит на внес аванс.

Скороходова В Л профбилет союза горняк.

Ившин П С спр о раб. —Кашеваров паев кн.—Устьянцева А П квит на внесен аванс.—Ческидов К О уд личн и спр о работе.—Киселева А А профбилет.—Черний Ф А уд личн, профбил союза строителей, удар удостоверение, 2 расчетн кн.—Иванов Е П воинск кн.

Ларькин Н А конская карт.—Жунько В У воинская кн. — Котельников Е В 2 паев кн.—Клюшичкин воинск кн и спр о соц пол.—Ивакин М А паев кн, квит на внесен аванс.—Зубова В И комсомольский бил.—Пикущий Н Н командир уд—Леонтьев В и командир уд и спр о раб.

Герасимов В Г профбилет союза горняк.—Василевский Я П воинск кн.—Акаш бюллетень.—Журавлева М В квит на внесен аванс на 15 руб.—Ефременко А К семейн уд личн, профбил союза горняк.—Яскевич П Ф профбилет.

Шивенев курсантск. уд.—Попов Е Н профбилет союза стр и спр о соц положен.—Рябчиков паевая книжка звк.—Шейхитдинов Р паев кн, квит на внес аванс и кн на кормление ребенка.—Другов И Ф комсом бил удост личн.—Ванькин А воинская и профбил.

Будникова А спр, выд детсадом и спр об оконч 5 групп.—Дмитриев Г профбил союза строит.—Дмитриев С Г метр вып о рожд.—Иванова прод карточ а.—Зеленин И Т расчетная кн.—Кузнецов С М паев кн.—Черепанов профбилет союза рпц, удар бил, комсом бил и шоферское уд.—Чанзи на В А времен профсоюзное уд.—Казанцев И Е семейн уд личн.—Антропов М уд личн и справка о раб.—Зорин А С воинская кн и спр о работе.—Корнеенко А И справка о соц пол и об образовании.

считать недейств

ДВОРЕЦ ТРУДА

Рабочий театр Горпрофсовета ставит пьесу 7-го и 8 октября с. г.

СТАЛИНИТ

Начало в 8-30

Квалифицированная машинистка нужна редакции „Кузбасс“. Можно на вечернюю работу.

В целях выявления состояния зараженности **ящуром** поголовья крупного рогатого скота в гор. Кемерово и Химзаводе — предлагается явиться **всем уполномоченным** табунов к вет. Инспектору Серебренникову к 10 ч. утра 6-го октября с г. в ГорЗО

Не явившиеся уполномоченные будут рассматриваться, как виновники, способствующие распространению эпизоотии ящура.

Вет. Инспектор **Серебренников**

Кемеровскому опытному сапропелитовому заводу **требуются** для техперсонала две квартиры или 2 комнаты, оплата по соглашению. С предложением обращаться в управление завода, жел. дорожный тупик.

Коопхозу „Свиновод“ на постоянную работу требуются: 1 зоотехник—свиновод, 1 машинист к двигателю внутреннего сгорания, 1 мельник—засыпщик. Об условиях узнать коопхоз близь дер. Комисарово.

Дирекция.

Ликвидационная комиссия Кемеровского Пищепромсоюза 5 октября с. г. закончила свою деятельность. Все материалы по ликвидации Кемпище промсоюза переданы в г. Новосибирск—Сибкрайпищепромсоюзу.

Ликвидком.

РАИЛИТ № 408. Заказ № 289 Тираж 11000. Кемеровская Типография № 8 Сибполигрфтреста