7 IX-32 год.
Библиотека Сибплана
Записывается на квитанции

ПРОЛЕТАРИИ ВСЕХ СТРАН, СОЕДИНЯЙТЕСЬ!

КУЗБАСС

ЕЖЕДНЕВНАЯ ГАЗЕТА Кемеровского горкома ВКП(б), горисполкома и горпрофсовета; г. Кемерово, Береговой п. № 8

30 АВГУСТА 1932 г. № 201—(2760)

ГОТОВЯСЬ К МЮД'у, ДОСРОЧНО ВЫПОЛНИТЬ ПЛАН ХЛЕБОЗАГОТОВОК

обязуются комсомольцы колхоза „Призыв Сталина"

Вызывают на соревнование все комсомольские ячейки района

Прорабатывая вопрос о 18 МЮД'е и задачах комсомола, общее собрание ячейки ВЛКСМ колхоза «Призыв Сталина», Осиновского сельсовета вынесло следующее решение:

Организовать красный обоз с хлебом им. 18 годовщины МЮД'а.

Проявить комсомольскую активность в выполнении плана хлебозаготовок, закончить их к 15 годовщине Октября.

Выпустить стенные газеты во всех колхозах и избах-читальнях на тему: «18 годовщина МЮД'а».

Провести вечер вопросов и ответов и поставить доклад о историческом значении МЮД'а.

Для успешного проведения и выполнения решения ячейки, избрана специальная комиссия. Наша ячейка вызывает все ячейки колхозов и деревень ознаменовать 18 годовщину МЮД'а организацией красных обозов.

По поручению ячейки:
Мельников, Суворов.

Дадим лучшие показатели в уборке урожая

Проработав постановление правительства о хлебоуборочной и хлебозаготовительной кампании на 1932 год, ячейка комсомола колхоза „Призыв Сталина" вызывает на соцсоревнование ячейку КСМ колхоза „Новая заря" по следующим пунктам:

Выполнить план хлебозаготовок к 15 годовщине Октябрьской революции, для чего прикрепить к работе по хлебозаготовкам отдельных комсомольцев, отвечающих за ход работы.

Довести постановление правительства о сохранении урожая, до каждого колхозника и единоличника, путем проработки на общем собрании, в бригаде, в группе.

Организовать группы по сбору колосьев и закончить уборку к 20 сентября.

План по закладке силоса выполнить к 18 годовщине МЮД'а.

Проработать постановление о сохранении конского поголовья на общих собраниях колхозников и единоличников, выделить конюха—комсомольца.

Поднять политуровень комсомольцев, для чего проводить политзанятия не реже одного раза в пятидневку.

Вести массово-раз'яснительную работу о хозяйственном укреплении колхозов и росте комсомола.

Ячейка об'являет, что первый срок проверки этих пунктов должен быть 15 сентября, второй 15 ноября.

По поручению ячейки Мельников, Суворов.

Даем встречных 22 центнера

Обсудив решение партии и правительства о хлебозаготовках, колхозники артели им. „518" это решение приветствуют. Контрольное задание в 618 центнеров приняли единогласно и обещание председателя колхоза тов. Бадулина на пленуме горсовета о даче 22 центнеров встречного—одобрили. План постановили выполнить досрочно.

Чтобы это решение не осталось на бумаге колхозники поехали в город, купили большую лодку на которой в верх по реке Томи будут возить хлеб в город.

25 августа колхозники отправили первый обоз августовского плана в 25 центнеров. Своим примером колхозники подтягивают и единоличников своей деревни. Единоличники план в 246 центнеров тоже приняли единогласно.

Так колхозники колхоза «518» включились в сдачу хлебозаготовок.

Н Миляев.

ПЕРЕДОВЫЕ БРИГАДЫ ЦЕНТРАЛЬНОЙ ШАХТЫ ПРОВЕЛИ ПАСПОРТИЗАЦИЮ ЗАБОЕВ, ЛОШАДЕЙ, ЛИКВИДИРОВАЛИ ОБЕЗЛИЧКУ

С помощью проведенных мероприятий, с помощью социалистических методов работ, эти бригады добились перевыполнения планов, работая в одинаковых условиях с другими бригадами

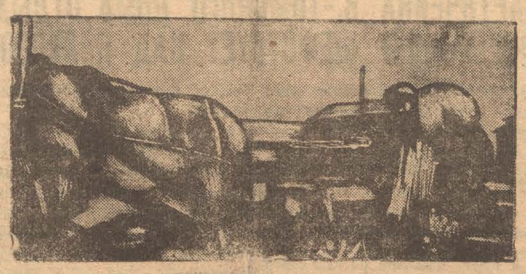

Колхоз „Красный маяк" привез красный обоз с хлебом.
НА СНИМКЕ: Разгрузка хлеба.

6, 12, 13 бригады еще раз доказали, что невыполнение плана—результат косности руководителей и неповоротливости самих рабочих

Неоднократные требования рабочих шахт рудника через газету «Кузбасс», направленные на изжитие тех или иных недостатков в производстве, в месячник штурма все-таки прошли не бесследно, заставили административно-технический персонал шевелиться, делать что нужно. Ряд бригад с помощью газеты „Кузбасс" добились положительных результатов в своей работе, к сентябрю месяцу идут с перевыполнением программного задания. Основные бригады Кемеровского пласта, Центральной шахты, имеют следующие показатели: 6 бригада задание выполнила за вторую декаду на 122 проц., 12 бригада на 127,9 и 13 бригада на 116,3. Неплохие показатели имеют 1, 3 и 5 бригады.

Рабкоры требовали завести паспортизацию забоев, машин и лошадей. На Центральной шахте паспортизация забоев проведена. Трудней пришлось добиться паспортизации лошадей. Данное предложение обсуждено на производственном совещании, которое постановило провести и предложение бригады об укомплектовании лошадей и паспортизацию их.

То, что проводится в жизнь далеко еще недостаточно, эти проводимые предложения составляют сотую долю всех внесенных предложений рабочих. До сего дня абсолютно ничего не сделано по ремонту и очистке путей, через это срывается добыча угля ряда бригад, влияет отрицательно на добычу всего рудника. Пути и сейчас так же загрязнены, штрека завалены мусором, породой и лесом, сдавленные штрека и параллельки не перекрепляются. Точно также ничего абсолютно не сделано по улучшению лесодоставки.

Дальше такая лесодоставка нетерпима. Через нее десятки тонн угля остаются в забоях, программа добычи бригад полностью также не выполняется. *Ряписов.*

ПЛАНОВЫЙ РЕМОНТ МЕХАНИЗМОВ НА ХИМЗАВОДЕ ТОРМОЗИТСЯ ГЛАВНЫМ МЕХАНИКОМ т. ДЕМЕНТЬЕВЫМ

Из-за отсутствия планово-предупредительного ремонта в дробилке вышел из строя главный мотор

Еще до сих пор не составлен график ремонта механизмов на химзаводе. Главный механик Дементьев видимо считает его ненужным. Без графика же плановый ремонт невозможен.

Коксовый цех завода попытался составить график, но зав. ремонтной мастерской тов. Урсуль и механик завода Дементьев в жизнь его не проводят, ссылаясь на то, что нехватает рабочей силы и станков. На самом же деле вот уже месяц как пять станков в мастерской ничего не делают. А на этих станках можно было бы при имеющемся составе рабочих заготовить части для тех механизмов, которые должны ремонтироваться в первую очередь, как коксовыталкиватели, тушители и др.

Из за отсутствия планово-предупредительного ремонта в дробилке вышел из строя главный мотор. У него развинтились смазочные кольца, смазка перестала попадать в подшипник и он расплавился. Из за неработоспособности мотора пришлось останавливать на двое суток два дезентигратора, что отразилось на выполнении программы.

Нужно составить график планово предупредительного ремонта, чтобы избежать срывов выполнения производственных заданий.

Друченок, Вощин.

Пример большевистской работы бригады т. Комарова передать бригадам слесарей!

Дезентиграторы должны быть отремонтированы в срок. Бригада кузнецов ремонтной мастерской—Комарова взялась изготовить пальцы для дисков на все три дезентигратора. На 22 августа один комплект пальцев был уже готов, а 24-го дезентигратор будет готов и можно будет уже приступать к его установке. Остальные два комплекта пальцев для дисков будут готовы к 28 августа. Бригада Комарова не считается со временем и с нормами выработки, бригада поставила целью—изготовить все три дезентигратора с таким расчетом, чтобы не допустить остановки дробильного отделения.

Дело остается за бригадой Кожедубова (слесаря). Бригада должна поставить так свою работу, чтобы установка на место дезентигратора заняла не больше одних суток.

Вощин.

СЛЕСАРЯ БРИГАДЫ ЛОМИНА ВЫДВИНУЛИ ВСТРЕЧНЫЙ ПЛАН РЕМОНТА ТУШИТЕЛЯ № 1

ИТР, рабочие, служащие завода, чтобы недопускать простоев погрузки во время ремонта тушителя, организовали четыре бригады, которые бесплатно работают по погрузке кокса

27 агвуста в шесть часов утра тушитель № 1 остановлен на плановый ремонт. Срок ремонтных работ установлен в пять дней. Бригада слесарей: Ломина обсудив на своем совещании и уточнив наряд и норму выработки выдвинула встречный: вместо пяти дней закончить работы в четыре дня.

Для погрузки кокса вручную с первой батареи на время остановки машины организованы четыре бригады из инженерно-технических работников. Каждая бригада состоит из 7 человек. Установлены премии лучшей бригаде. Денежная премия установлена в 200, 150, 100 и 50 руб. и посылка на курорт.

Погрузку коксика решено провести в пять дней. Грузить коксик будут рабочие бригады за плату и кроме того устанавливаются также премии за лучшую работу. Премии установлены следующие: курорт Кавказ, денежные в 500, 200, 150, 75, 50 и 25 руб. и почетная грамота.

Вощин.

УГОЛЬЩИКИ ЦЕНТРАЛЬНОЙ ШАХТЫ ВКЛЮЧИЛИСЬ В КОНКУРС НА ЛУЧШЕЕ ПРОВЕДЕНИЕ ШЕСТИ УСЛОВИЙ т. СТАЛИНА

Вместе с другими обязательствами дали слово снизить зольность до стандартной, до 11,7 проц.

Техконтроль должен перенести свою работу в шахту, в забое бороться за качество углей

22-го августа на сменных собраниях рабочие Центральной шахты включились во всесоюзный конкурс по выполнению 6 исторических условий тов. Сталина.

Рабочие, пред'явив ряд требований администрации, взяли на себя обязательства как по повышению выполнения плана добычи, так и по улучшению качества угля.

Рабочие Центральной шахты заявляют, что с момента включения в конкурс, **они будут давать чистый уголь для коксования со стандартной зольностью в 11,7.** процента.

В связи с развертыванием борьбы за качество отдел технического контроля перестраивает свою работу. Контролеры уважутся с забоями и рабочими на месте работ, что даст возможность скорее ликвидировать прорыв в качестве угля. **Но это требует того, чтобы отдел исполнения также перестроил свою работу и спустился в забой.**

С первого сентября должны создаться бригады из работников технконтроля и счетных работников для того, чтобы начать беспощадную борьбу за качество. Бригады должны спуститься в шахту для выявления полной очистки штреков параллельных, достаточно ли ящиков для отборки породы, достаточно ли помоек, леса для крепления, представляется ли аккуратно тес для отпива и затягивания лбов и кровли и т. д.

Со стороны рабочих внесено много предложений, направленных к улучшению качества, но отдельные администраторы шахт эти предложения не выполняют. Нужно сейчас же перестроить свою работу и рука об руку с рабочими взяться за ликвидацию прорыва в выполнении предложений рабочих и распоряжений рудоуправления по качеству угля.

Рудоуправлению нужно принять все меры к тому чтобы опыт перестройки работы отдела техконтроля был подхвачен всеми отделами рудника, только тогда рабочие смогут выполнить производственные задания по количеству и качеству.

Пережогин

В УХАБАХ БЕЗОТВЕТСТВЕННОСТИ ЗАСТРЯЛ СУХОВСКИЙ СОВХОЗ

Руководство должно немедленно перестроить свою работу на основе реализации шести указаний тов. Сталина

Суховский совхоз к уборочной подготовился слабо. Посевная площадь 2300 га, а убрано всего только 50 га. Борьба с потерями зерна ведется слабо, скирдования нет. Машины неисправны, из 14 тракторов работает только 4, из 4 сноповязалок исправных только 2, а остальные машины работают как лобогрейки.

Не ведется также борьба за сохранность и экономию горючего материала; при заправке машин бензин и керосин наливается без ливера прямо в в'дро из бочек, не столько его попадает в ведро, сколько льется на землю, тогда как на базе лежат ливера. За трактористами машины закреплены, но сами трактористы к ним относятся варварски. 16 августа трактор ехал с лесом через мост и спустил его с моста, тракторист сломался и вышел из строя, тракторист об'ясняет тем, что схать по мосту он не расчитывал.

Имеющиеся трактора в исправности полностью не загружены работой. Тягловой и рабочей силой совхоз обеспечен на 60 проц., лошадей имеется 115 голов, но 50 проц. из них вышли из строя: побиты плечи, подпарены спины. Зернохранилищами совхоз обеспечен всего на 35 процентов и то не полностью отремонтированными.

Силосная кампания проходит из рук вон плохо. Задание 3000 тонн, а выполнено всего 6 проц. Имеется две силосорезки, из которых одна неисправна. Ответственности за силос никто не несет. Производительность труда низкая. Учета работы нет. Есть случаи, когда рабочий работает 16 часов, а в табеле отмечают 10 час.

— На земляных работах нормы выработки нет, так заявляет тракторист Фуражков и ряд других. Выдача зарплаты происходит с задержкой

План паров не выполнен, из задания в 400 га вспахано 150 га, к осеннему засеву подготовки нет. Рожь не молочена, семян нет. Инвентарь, машины также неготовы. Питание на полях организовано плохо, ударники и техперсонал не выделены. Руководители совхоза еще не повернулись лицом к боевому выполнению 6 указаний тов. Сталина. Нужно это сделать немедленно.

Бакуркин.

ШТУРМОВАЯ БРИГАДА ТОВ. ВРАЧЕРА И ТОВ. МИЛЕНЬКОГО СПАСОВАЛА

Пять человек дезертировало с работы в шахте совершенно

Боевой работой бригада должна смыть свой позор

В момет прорыва на Центральной шахте по инициативе отдела механизации была создана штурмовая ударная бригада из 5 чел. Отдел механизации сделал вызов ЭМО, вызов приняли и выделили в бригаду 10 человек под руководством бригадиров т. т. Врачера и Миленького.

С первых дней августа ударная бригада работала действительно по ударному, имелись показатели, но недолго. Эмовцы во главе с бригадиром Миленьким спасовали, началось хныкание и в конце концов совершенно от работы в шахте по углю отказались, не сдержав данное слово и принятый вызов механизации.

В настоящее время от ударной бригады по штурму осталось 5 человек, которые с первых дней ведут работу без отрыва, а остальные работали кто упряжку, кто две-три. Это мы считаем не штурм бригады ударников, а наоборот срыв плана выполнения. Мы считаем, что не место в рядах тем, кто пасует перед трудностями. Бригадиры Врачер и Миленький должны восстановить положение и сдержать свое обещание — по-ударному биться за июль.

Перковский, Хворостянин.

Всеми шахтами рудника за 23 августа добыто всего лишь 1156 тонн—65,9 проц задания

Впереди всех шахт по выполнению идет Диагональная шахта. Диагональцы выдали 367 тонн—100,8 проц. задания

Шахта „Пионер" свою добычу снизила до позорной цифры ниже 40 процентов. Пионерцы выдали только 138 тонн—37,5 проц, задания.

Пластами Центральной шахты добыто всего 651 тонна—62,5 проц. задания.

Пласт им. 17 партконференции выдал на гора 311 тонн—82,5 проц. задания

Волковский—107 тонн—43,3 проц задания.

Владимировский—137 тонн—54,7 проц. задания.

Лутугинский—94 тонны—47,5 проц. задания.

ВЫЖИГ КОКСА ЗА 28-е АВГУСТА

573 тонны	112 печей	74 %вад.

НА МОНТАЖЕ ТЭЦ РАСЦЕНКИ ПРОИЗВОЛЬНО СНИЖАЮТ И ПОВЫШАЮТ

Одна и та же работа у соседних бригад расценивается различно

Немедленно пресечь произвол в расценках

На монтаже распределительного устройства на ТЭЦ работают две бригады. Первая ударная бригада 18-го МЮД'а работу производит по расценкам, не менее как на 40 процентов более низким, чем расценки у второй бригады—Калинина. От этого она, делая значительно больше, зарабатывает меньше, чем соседи.

В бригаде 18 МЮД'а собрались лучшие рабочие, но их нервируют неправильные расценки.

Почему в бригаде Калинина расценки выше? Калинин—бригадир искусно раздробляя наряды на одну и ту же работу, выжимая повышение расценок у неопытных расценщиков, без особого затруднения взвинчивает зарплату своей бригады. В этом виноваты конечно не рабочие, *а отсутствие контроля за расценками и даже за работой.*

Приведем примеры безобразного обращения с расценками.

Ударная бригада 18 МЮД'а изготовляла главный щит управления на 64 панели. Громадный по своему весу щит (5400 килограмм) сделан по 50 к. за килограмм. Бригада же Калинина изготовляла пульт или релейный щит на 18 панелей, вес 3200 килограмм,—сравнительно небольшой, но делала по 75 коп. за килограмм.

Второй случай. Бригада 18 МЮД'а изготовляла примыкание к фундаменту генератора, выводы генератора с установкой на место, работала по 50 коп. за килограмм. Затем делала шинный каркас, довольно сложный—на воздушной подвеске, в среднем работа обошлась не дороже 22 коп. за килограмм. Сейчас устанавливают в кабельном полуэтаже сложную металлическую конструкцию по цене 38 коп. и 50 к. за килограмм. А бригада Калинина, работает рядом с ними, ставит железо стойкой *по цене 83 копейки за килограмм.* Куда годится такое безобразие?

Не раз предупреждали расценщиков:

—Не делайте большого разрыва между расценками бригад.

Но они не слушают этих предупреждений, наоборот, разрыв все увеличивают и увеличивают. Этим они порождают антагонизм между бригадами.

В бригаде Калинина работают не более 5 часов в восьмичасовую смену. Был случай,—прораб Янушевский нашел рабочих бригады Калинина прекрасно спавшими в рабочее время в помещении пульта. В этом конечно не рабочий виноват, а тот—кто руководит ими, ребят от безделья в сон клонит.

Но может быть качество работы у бригады Калинина лучше? Ничего подобного. Вот доказательство. Монтировала эта бригада каркас главного щита по цене 25—30 коп. с килограмма, каркас был сделан, его только осталось собрать. Но собрали так, что 20 процентов пришлось переделывать. Погнутые во время поднятия части в таком же виде и остались. Это не единичный случай.

Чехарда с расценками вызывает не только антагонизм среди рабочих, она поощряет рвачество, повышает зарплату произвольно и заставляет строительство платить за бездействие, за спанье в рабочее время. *Нетерпеливый*

От редакции: **Общественность района ждет об'яснений от руководителей монтажа и постройкома ТЭЦ.**

ПЕРВЫЕ 4 ДНЯ РАБОТЫ РАБКОРОВСКОЙ БРИГАДЫ РУКОВОДИТЕЛИ ОЗНАМЕНОВАЛИ ПРОСТОЕМ

Просим РКИ вмешаться в дело обеспечения бетонных работ гравием

Отдел снабжения Коксостроя срывает своевременный пуск коксового, не давая материалов на стройучастки.

Бригада Костюкова, об'явившая себя рабкоровской, простояла 4 дня из-за отсутствия гравия.

Тов. Руденский, вы как шеф участка, разве не могли помочь ему?

Горячев.

Срывщиков работы привлечь к ответственности

12 августа бетонщики группы Мазурова, выйдя на работу, должны были потерять целый час, т. к. ждали когда вычистят место для под'емного ковша. Перед выходным днем в последней смене работала группа Кендюкова, которая не вычистила место для под'емника и кроме того все желоба оставила залитыми бетоном.

Десятники не следят за тем, чтобы каждая смена после себя оставляла чистые желоба и вообще в порядке всю работу.

Смирнов.

Четким выполнением шести условий т. Сталина добились рекордных результатов

Благодаря правильной расстановке рабочей силы, закреплению бригад за определенным об'ектом стройки, и развернутой массово раз'яснительной работе, рабочие третьего участка Коксостроя добились хороших показателей, ударными темпами выполняя свои задания.

Вот показатели некоторых бригад за первую декаду августа: Бригада Полевова—плотники имеют выполнение плана на 151 проц., бетонщики бригады Мазурова—на 136 проц, бетонщики бригады Будинна—на 112 проц., штукатуры бригады Худякова—на 101 проц., и чернорабочие бригады Репкина на 146 проц, бригада Волынкина на 101 проц, и бетонщики бригады Федорова на 92 проц.

Остальные бригады участка должны взять пример с этих передовиков и повести стройку ударными темпами.

Смирнов.

31-го августа с. г. в 6 часов вечера в доме коммунистического воспитания созывается

совещание секретарей парткомов, партколлективов, ячеек ВКП(б)

тоже ВЛКСМ с руководителями кооперативных и торгующих организаций.

ПОВЕСТКА ДНЯ:

1. О мобилизации средств тов. Никаноров.
2. О состоянии комсомольской работы тов. Никифоров.
3. О руководстве партгруппоргами тов. Новаковский.

Секретарям парткомов, партколлективов и ячеек ВКП(б) обеспечить своевременную и полную явку, имея при себе соответствующие материалы.

Горком ВКП(б)

Партийное строительство

НАПОЛНИТЬ ШЕФСКУЮ РАБОТУ ЧЕТКИМ ПАРТИЙНЫМ СОДЕРЖАНИЕМ

Сплотить колхозников в борьбе с остатками кулацких элементов. Воспитать у колхозников коммунистическое отношение к труду

Досрочно выполнить план по уборке, обмолоту и заготовке хлеба

Важнейшей политической задачей шефских организаций сейчас является мобилизация колхозников на успешную уборку урожая, выполнение плана хлебозаготовок и скотозаготовок, оказание колхозам материальной, практической помощи, высылка бригад по ремонту машин, по борьбе с потерями, по проведению массовой работы, налаживанию учета и правильной организации труда.

Вся эта работа может быть успешно выполнена при условии если партийные ячейки возглавят ее, наполнят шефскую работу живым конкретным содержанием.

Об'ектом нашего внимания сегодня является партячейка Диагональной шахты, которая допустила в шефской работе большой прорыв.

Ячейка, в целом, не организовала широкую социалистическую помощь, регулярную высылку шефских бригад до конца уборочной кампании с соответствующей заменой их на производстве, не сплотила колхозный актив в борьбе против остатков кулацких элементов, ведущих подрывную работу

Гастрольная поездка треугольника Диагональной шахты, антипартийное выступление Моргачева на общем собрании колхозников дискредитируют шефскую работу, наносят ей большой вред.

Между тем колхоз «Серп и молот» продолжают окружать классовые враги, кулачество злобной клеветой и провокацией старается дезорганизовать работу, затянуть уборку урожая.

Факт разложения 3-й полевой группы в этом колхозе в результате кулацкого влияния говорит о том, что со стороны колхозного актива и шефской организации сделана уступка классовому врагу.

Ячейка Диагональной шахты подала пример как нельзя шефствовать над колхозами и из этого примера нужно извлечь соответствующий урок всем ячейкам города.

Нужно усилить шефскую работу по линии сплочения колхозников в борьбе с остатками кулацких элементов, с мелко-буржуазной расхлябанностью, вредительством, хищением колхозного имущества, хлеба. Бороться за социалистическое перевоспитание колхозников, внедрять добросовестное отношение к труду, экономное ведение хозяйства.

Шефская работа должна быть политически выдержанной и до конца продуманной. Практически по деловому должна помочь колхозникам разобраться во всей сумме задач по организационно-хозяйственному укреплению колхоза и в первую очередь помочь в организации труда в бригадах, провести там групповую сдельщину, правильный учет трудодней и его качество.

Рваческий, кулацко настроенный элемент, лодыри пытаются требовать уравнительной выдачи по принципу едокому. Допущение этого в явном или скрытом виде есть преступление, ведущее к разбазариванию хлеба. Нужно авансы выдавать без задержки, по трудовому принципу, исходя из количества и качества трудодней,—больше тому, кто лучше и больше работает.

Партийные ячейки должны еще раз проверить содержание своей шефской работы, учесть все недостатки, проявить еще больше усилия в деле оказания подлинной социалистической помощи колхозам. *А. Я.*

ПАРТЯЧЕЙКА В.-ТОМСКОГО ДОМА ОТДЫХА ФОРМАЛЬНО ШЕФСТВУЕТ НАД КОЛХОЗОМ

Партячейка Верхо-Томского дома отдыха с момента взятия шефства над колхозом «Серп и молот» не высылала ни одного человека заглянуть в колхоз.

В самом доме отдыха и санатории ячейка совершенно оторвана от массы и парт массовой работы совершенно не проводит.

Ячейка не считает себя ответственной за состояние работы в подшефном колхозе, она не знает что в нем делается.

А между тем в колхозе «Серп и молот» чувствуется влияние классового врага. Местные кулаки и выброшенные из колхоза кулацкие подпевалы действуют во всю. Они воспользовались слабостью руководства, отсутствием и бездействием шефской организации, и пытаются разложить колхоз изнутри.

Подрывной работе классового врага отпора не дают. **Н.**

Партучеба на Сибстройпути под угрозой полного срыва

На заседании бюро ячейки ВКП(б) Сибстройпути 26 августа обсуждали итоги партийной учебы за последние 3 месяца. При обсуждении этого вопроса выявилось, что ряд членов партии—Тверской, предучкома Еремин, Потлатов и другие от занятий уклонились, ссылаясь на сильную перегруженность, а последний, т. е. Потлатов мало того, что сам не ходил, но сорвал партучебу тем, что в эти дни созывал совещания стройматеров.

Партгруппа привлекла данных товарищей к партийной ответственности, но бюро ячейки подошло к ним примиренчески и факты срыва партучебы обошло молчанием.

Секретарь ячейки т. Сартаков за последнее время настроен демобилизационно, т. к. едет скоро учиться.

В общем нужно сказать, что партучеба по Сибстройпути под угрозой полного срыва.

По отношению к таким членам партячейка никаких мер не принимает. **Глаз.**

Поднять работу вечернего комвуза на должную высоту

Комвуз является высшим звеном в системе партийного образования, имеющий своей задачей подготовку квалифицированных, теоретически подготовленных кадров.

Первый год работы ВКУ безусловно дает нам ряд положительных моментов в его деятельности. Парторганизация получила значительный кадр подготовленных работников.

В количественном отношении комвуз охватывал 150 членов партии и комсомола, (правда, из них из-за перегрузок, перебросок и недостаточной подготовленности часть выбыла и к концу учебного года осталось около 100 чел).

Студенты комвуза в своем большинстве, вне всякого сомнения, значительно увеличили свой теоретический багаж, на предприятии они являются наиболее подготовленными, активными и политически выдержанными работниками (по отзывам парторгов).

Тяга в комвуз к новому учебному году возрасла, данная разверстка по своей численности уже неудовлетворяет ряд партийных организаций. Наряду с этим нужно отметить недостатки и отрицательные моменты в работе комвуза в связи нечуткого отношения к нему со стороны низовых партийных организаций.

Первое, на что нужно обратить внимание и ликвидировать в текущем году—это бездушное, под час оппортунистическое отношение к студентам со стороны ряда руководящих работников предприятий (хоз. и парт.), систематически срывающих учебу комвузовцев (командировки, нагрузки, заседания и т. д.), небрежный подход партячеек к комплектованию (механич. выделения, несоблюдение требований, которые пред'являет комвуз к поступающим). В результате все это снижает качество учебы (при переводах на 2-й курс мы имеем около 40 проц. неусвоивших полностью программу и очень плохую посещаемость ряда товарищей).

Работа самого комвуза страдала академичностью, не было нужной увязки теории с практикой в достаточной степени, комвуз еще не стал действительным помощником партийной организации в проведении политики партии, особенно решений горкома ВКП(б). На ряду с этим имеются недостатки и чисто академического характера: слабая методическая работа, недостаточный контроль за теоретической выдержанностью преподавания, низкое качество преподавания по некоторым дисциплинам и т. д.

Указанные недостатки в настоящем году должны быть ликвидированы. К комплектованию организации должны подойти со всей серьезностью, командированные должны быть сейчас же разгружены от нагрузок, никаких командировок без ведома горкома ВКП(б) и комвуза, оказание всемерной помощи посланным в комвуз является обязанностью ячеек и коллективов.

Комвуз во второй год работы должен вступить более организованно, более подготовленным и обеспеченным (литературой, пособиями и т. д.) Комвуз должен принять самое непосредственное участие в работе сети партийного просвещения (консультации, семинары и т. д.). Наладить дело помощи заочникам, активу, организовать в текущем году общество воинствующих диалектиков и т. д. Только в этом случае комвуз оправдает свое назначение и станет действительным помощником партийной организации.

А. И.

ВСЕ ЕЩЕ СОСТАВЛЯЮТ ПЛАНЫ, А КОГДА ЖЕ УБИРАТЬ?

В совхозе № 327 руководители заняты пересоставлением планов сеноуборки и слишком мало думают о хлебоуборке

Пять раз пересоставляли план сеноуборочной кампании руководители совхоза № 327 „Октябрьского", внося в него различные изменения в нормах выработки, расценках, переводя рабочих бригад то на индивидуальную, то на групповую сдельщину, то даже на повременную оплату труда. В результате и по сей день ни один рабочий не знает, сколько же он может заработать.

Путаница в разработке плана работ, неправильная расстановка сил, кабинетное руководство работой привело к тому, что на 25 августа мы еще далеки от выполнения плана сеноуборки.

С точно такой же постановкой дела совхоз начинает переключаться и на хлебоуборочную кампанию. Благодаря настойчивому требованию самих рабочих, только 20 августа по фермам спущен план хлебоуборочной. Как же составлен этот план?

По одним итогам видно, что совхоз имеет для уборки посева разных культур 2067 га, а по другим разверстано для уборк ивсего 1820 га. 247 га загадочно исчезли. Или там же в плане указано, что Лобастовская ферма имеет всего посева 953 га, а убрать намечено планом 878 га и так по многим участкам. На Октябрьской ферме имеется посева пшеницы 156 га. Планом дано задание убрать ее за 10 дней, при чем на ее уборку дается одна машина самосброска с нормой нагрузки 8 га в день. Следовательно за 10 дней по 8 га мы уберем 80, а 76 га неизвестно кто. В общем дирекция не знает какое количество посевов у них имеется.

Спросили пом. директора Ипатенко—как же составлен план хлебоуборки, то он с обычным для него равнодушием ответил:

— План составлял нормировщик Кайсаров, а я второпях подписал его.

15 августа тоже „второпях" на Суховское землепользование послали молотить имеющиеся там 25 га ржи, выслали 30 рабочих и 15 лошадей с бричками, а молотильную машину с трактором отправить „забыли", в результате и получилось, что люди и лошади пробыв два дня без дела, воротились обратно. Рабочие, понятно, своего заработка не уте ряют, но для хозяйства это не так выгодно, а вдобавок то, что рожь тогда не смолотили, а после того начались дожди. Нельзя обойти молчанием, что Октябрьской ферме никаких заданий по вспашке и посеву озимых не давали.

Лазарев.

КУЛАК НИФОНТОВ РАЗВАЛИЛ ПАСЕКУ КОЛХОЗА „НОВЫЙ ПУТЬ"

Вместе с ним нужно привлечь к ответственности и правление колхоза, допустившее вредительство Нифонтова

Применить к ним декрет правительства от 7 августа

Колхоз «Новый путь» Ермаковского сельсовета имеет пчеловодный уклон и является одним из крупнейших колхозов района. В колхозе имеется 16 пасек.

Несмотря на имеющиеся ячейки ВКП(б) и ВЛКСМ культурной работы в колхозе не ведется. Правление потеряло классовое чутье.

Одно время в деревне Поперечке Воскресенского сельсовета проживал кулак Нифонтов, который создал собственную пчеловодную артель из кулаков и твердозаданцев. Эта артель жила с незарегистрированным уставом до 1931 года, пока все кулаки не были вычищены.

Нифонтов же, чувствуя близкую гибель, укатил заранее на пчеловодные курсы и пользуясь недостатком квалифицированных работников устроился в колхозе «Новый путь» пчеловодом. В настоящее время он член контрольной проверочной комиссии в колхозе. Под его руководством устраиваются коллективные пьянки, на которых он развертывает свою кулацкую агитацию.

Благодаря тому, что пьянки продолжались по несколько дней—работа на участках стояла, что привело к невыполнению годового плана.

Взяв под свое влияние весь филиал № 2 Нифонтов заставил молчать его о всех безобразиях, творящихся на участках. Пользуясь отсутствием зава филиалом он распустил слух, что надо снять с ульев утепления, мотивируя тем, что пчелы могут погибнуть от жары. Распоряжение оказалось вредительским: на некоторых пасеках половина пчел погибла от жары.

Дальше... Во время главного взятка распускает слух, что главный взяток уже окончился и надо снимать магазины. Его послушались, сделали и увидели, что взяток был —ставить же магазины было поздно и главный взяток пошел на смарку.

Колхозники, раскусив все попытки кулака Нифонтова, заявили о его проделках в правление колхоза, последнее же не обратило никакого внимания на это заявление, не приняло никаких мер к разоблачению кулацких проделок, не привлекло его к ответственности.

Комсомольцы в большинстве случаев подпали также под влияние Нифонтова, а поэтому молчат.

Надо встряхнуться от спячки партячейке, правлению и выкорчевать классового врага. **Пчела.**

Нужно немедленно расследовать

В промколхозе «Заря» деревни Б-Промышленка исчезла лошадь. В результате поисков лошадь нашли зарезанной во дворе выходца из промколхоза Шаврина Ивана.

Правление не расследовало этот факт, не выяснило—с каким умыслом было сделано преступление.

Такое попустительство нетерпимо. Еще не поздно расследовать дело. **Востриков.**

УДАРНОЙ ПОМОЩЬЮ УБОРОЧНОЙ И КРАСНЫМИ ОБОЗАМИ С ХЛЕБОМ ОЗНАМЕНОВАТЬ 18 МЮД

Комсомол Диагональной шахты отрабатывает 5 дней на колхозных полях и вызывает все комсомольские ячейки города

Как не надо работать

При сельхозартели «Первомайская батарея» и «Пламя победы» имеется комсомольская ячейка, которая по инициативе старых членов бюро засеяла комсомольский клин в коли честве 2-х га и назвала его «показательным».

Весь посев был произведен комсомольскими силами. Но когда пришел июнь, члены бюро ячейки ушли в отпуск и «показательный» посев оказался забытым. Он остался не прополотым, ввиду чего от него нельзя ожидать показательного урожая. Несмотря на многочисленные постановления ячейки комсомольский клин так и остался заросшим.

Это говорит о том, что ячейка не научилась выполнять своих решений, она слабо готовится к 18 годовщине МЮД'а.

При том нужно сказать, что массовая работа в ячейке ослаблена. Политучеба среди колхозников не проводится, несмотря на наличие грамотных комсомольцев, способных эту работу развернуть. После руководителя по политучебе Чудинова уже сменились 3.

Горкому комсомола необходимо проверить работу ячейки, поставить ее на правильный путь, и виновных привлечь к ответственности.

Осот.

Ко всем ячейкам ВЛКСМ города и деревни

(Письмо комсомольцев Диагональной шахты)

Обсудив письмо Краевого комитета комсомола об уборочно-хлебозаготовительной кампании и постановление о соревновании по проведению этих мероприятий с Уралом, мы комсомольцы Диагональной шахты, осознав всю важность борьбы за уборку каждого колоса, за развертывание колхозно-совхозной торговли и важность и необходимость перехода на самозаготовки, обращаемся ко всем ячейкам города с лозунгом:

— К 18 годовщине МЮД'а ни одной ячейки деревни вне участия в соревновании с Уралом.

Для успешной реализации этого лозунга мы свою подшефную колхозную ячейку берем на буксир, посылаем по развертыванию соревнования и подготовки к 18 МЮД'у бригаду комсомольцев-ударников.

Каждый комсомолец нашей ячейки в помощь колхозу по уборке урожая отрабатывает 5 дней и вызывает все ячейки ВЛКСМ города последовать нашему примеру, одновременно требуя от всех ячеек колхозов 18-ю годовщину МЮД'а ознаменовать организацией красных обозов.

Тов. Сергеев, касается ли вас вопрос об улучшении молодежных общежитий?

Опыт шахты ОГПУ, которая дает нам образцы борьбы за культурное общежитие, на Кемруднике отнесен на задний план. Комсомольская организация этим вопросом не занялась. Ни на одной ячейке этот вопрос не проработан. Даже на бытовом секторе комитета не постарались его проработать и развернуть соответствующую работу вокруг этого опыта. На вопрос, что сделано комитетом, зав. бытовым сектором Сергеев ответил совершенно безразлично, что он не знает за что ему браться Да притом он говорит:

— У меня как будто бы все благополучно.

Тов. Сергеев, а где ли вы как живут ударники-комсомольцы Диагональной шахты? **ЗИФ**

Первый советский горный комбайн

КАДИЕВКА, (ТАСС). На шахте „Альберт" начал работать первый советский горный комбайн, сконструированный механиком Бахмутским. В первый день работы комбайн зарубил 13 метров, погрузив уголь в конвейер я заменив 52 забойщиков, двух бурильщиков и 6 навальщиков. Комбайн может подавать 15—16 тонн угля в час.

УСИЛИВАЯ ХОД ЛЕСОВЫГРУЗКИ НЕОБХОДИМО УЖЕ СЕГОДНЯ ГОТОВИТЬСЯ К ЛЕСОЗАГОТОВКАМ

Лесопромхоз не принимает никаких мер в ответ на сигналы рабкоров. Он не учитывает опыта прошлых лет и не ведет заранее подготовки к зимним лесозаготовкам

Шахты, стройки требуют леса, лес должен быть дан во что бы то ни стало

Лесотаски по-прежнему.., стоят

На гавани левого берега выгрузка леса из воды очень слаба. Задержка работы, то из-за моторов, то рвется и соскакивает цепь, то из-за нехватки коней на конном дворе. Нет седел, потников, не кованы лошади. Отдел снабжения на эти „мелочи", тормозящие ход работы, не обращает внимания. Из-за отсутствия потников лошади выбывают из строя, стирая спину от деревянных седел.

Выработка нормы из лесотаску следующая: лесотаска № 1 задание—315 куб. в сутки, а 22 августа выгружено 196 кубм., простой 4 часа поломалась машина. 23-го выгружено 127 км. не работали 7 часов. 24-го—340 кубметр.

Лесотаска № 2 задание 315 км., а 21 августа выгрузили—333 км. 22-го 110 км., простояли 5 челов., 23-го 131 км., простой 5 час., 24-го 250 км. простой 3 часа, 2 часа—слетала цепь, 1 час—завал леса.

Лесотаска № 3, задание 280 км., а 22—выгружено 86 км., 23-го 68 км. простой 5 часов. 24-го 160 км.

Как видно норма выработки не выполняется. Причина—плохое отношение к делу некоторых рабочих, а главное халатность руководителей лесопромхоза. **Лес перетаскивается с места на место по несколько раз—с воды на берег, а с берега под берег и т. д.**

Лес растаскивают, в особенности строительный. Работу сторожей не проверяют ни начальник охраны, ни администрация

На все эти безобразия администрации и профорганизации лесопромхоза нужно обратить самое серьезное внимание, чтобы не сорвать работу окончательно. **Рабочий**

От редакции: Мы обращаем внимание РКИ на тот возмутительный факт, что руководители лесопромхоза не обращают внимания на каждодневные сигналы рабочих лесовыгрузки об отвратительной организации труда, в силу чего задание еле выполняют на 40—50 проц. Это молчание руководителей лесопромхоза есть нарушение постановлений ЦКК—НКРКИ, СибРКИ и РКИ Кемеровского района о рабкоровских заметках, а нежелание руководителей лесопромхоза принять меры к устранению массовых неполадок на лесовыгрузке об'ективно есть поощрение разгильдяйства и безответственности.

Подготовку к зиме—вести летом

Огромный рост Кузнецкого бассейна пред'являет все новые и новые требования к лесной промышленности Кузбасса. Бассейн требует все больше и больше леса для строительства и шахт.

Заготовка леса старыми дедовскими способами давно уже не удовлетворяет новых требований. Однако лесная промышленность, играющая не второстепенную роль в области развития Кузбасса, на сегодняшний день влачит жалкое существование

Взять к примеру Кемеровский Лесопромхоз, который из года в год не додает шахтам и новостройкам десятки тысяч кубометров строевой и крепежной древесины.

Если спросить у руководителей Лесопромхоза о причинах, то я более чем уверен, что они будут ссылаться на „об'ективные" обстоятельства: глубокий снег, горсовет не дал своевременно рабгужсилы, бураны и т. д. Верно-ли это? Нет! Залог выполнения той или иной программы в своевременной подготовке, в проводке дорог, в мелиорации рек, в постройке бараков, бань, столовых, сушилок, в заброске хлебо-фуража. При чем каждый руководитель лесозаготовок обязан знать, что без жилищно-культ, рно бытового строительства создать постоянные кадры и развернуть работу лесозаготовок нельзя.

А как у нас обстоит дело с кадрами, с вербовкой, закреплением и поднятием квалификации? Плохо. В этой области ничего не сделано, ибо нельзя же считать организованным набором рабочей силы выход представителя Лесопромхоза на ст. Кемерово

Лесопромхоз по-новому работать, по-новому руководить не хочет, лес и сегодня вывозят волоком, рубят топорами, так как у каждой пилы недосчитывается десятка зубьев. Урок прошлого года очень памятен—да есть чем помянуть и нынешнюю зиму, когда были затрачены десятки тысяч человеко и лошаде-дней, а план выполнен лишь наполовину.

Для поднятия производительности труда и экономии средств и рабсилы сегодня уже необходимо лесоруба вооружить механизированной пилой, а возчика санями с финскими подсанками.

Подготовку к зиме, к лесозаготовкам надо начать сегодня А этой подготовки Лесопромхоз к сожалению не ведет. *Таежный*

Кто-же будет готовиться к встрече рабочих?

На Барзасском лесозаготовительном участке культурно массовая работа отсутствует несмотря на то, что есть специальный культработник и пред. рабочкома

Сейчас проходит перевыборная кампания рабочкома, рабочие об этом не знают, а так же не знают рабочие, что такое хозрасчет и как его применить на практике.

Подходит зима. Нет помещения для обслуживания рабочих культмассовой работой, а рабочих прибудет 900 человек.

Профсоюз, партячейки не подготовились к встрече рабочих.

Есть клуб, которому нужен ремонт, но работком об этом не заботится.

Все то того, чтобы развернуть массовую работу, секретарь партячейки Васильев Н. с пред. рабочкомом Батаевым ежедневно заняты картежной игрой, играют в подкидного. А в доме холостых, следуя их примеру, рабочие дуют в двадцать одно

Вот как „поставлена работа" на Барзасском лесозаготучастке. **Игла.**

Лучший производственник на всей Центральной шахте тов. Макиенко обойден и забыт

Тов. Макиенко, бригадир 1-й бригады, имеет наилучшие показатели по производительности и выполнению планового задания.

Например, за май выхождаемость у него достигает 120 проц., плановое задание выполнено на 182 проц. Вместо 466 тонн он выдал 847 тонн. Производительность вместо 5,09 тонн 7,7 тонны, т. е. 151 проц. За июнь задание 420 тонн, выдано — 797 тонн, т. е. выполнено на 189 проц., выхождаемость 118 проц. производительность по заданию 5,08 тонны, выполнено 8,13 тонны—160 проц. На июль задание 300 тонн, выполнено 762 тонны—254 проц., выхождаемость 100 проц., по производительности на задание 4,98 тонны выполнено 9,52 тонны—191 процент. Такой производительности очень редко видела шахта.

Тов. Макиенко на Кемруднике работает три с лишним года, имеет горняцкий стаж 6 лет, ударник бригадир, не на словах, а на деле, борется за большевистские темпы и кроме того т. Макиенко осознал задачи революции—подал заявление о вступлении в партию.

Но интересно то, что рудком угольщиков, проводя вечер ударников и старых угольщиков в честь 15 летия годовщины союза угольщиков, забыл и не заметил такого производственника, как тов. Макиенко и вручил его не отметил. **Я. А.**

НЕТ ПРОВЕРКИ ВЫПОЛНЕНИЯ ПРЕДЛОЖЕНИЙ РАБОЧИХ

На Центральной шахте рабочие гоняются из забоя в забой, смены передаются неправильно

Шире мобилизовать массу на борьбу с неполадками

На Центральной шахте постановления рабочих собраний никто не проводит в жизнь. Поговорят, запишут и сложат в папку.

Примерно: много говорили о неаккуратной доставке леса в забой, о неаккуратной доставке вагонов под уголь, о гонке рабочих из забоя в забой, о неправильной передаче смен сменными техниками, неправильной записи рабочим за их работу в шахте и еще много о чем говорилось, но проверили-ли кто как это выполняется, привлекли ли кого к ответственности за это?.. Что делает шахком, что делает партколлектив?

Надо немедленно взяться союзу и партколлективу за проверку выполнения постановлений рабочих. Надо немедленно дать конкретные указания в работе, выделив ответственных лиц по каждой отрасли работы.

Надо партколлективу и шахткому ежедневно проверять всю работу и требовать от руководителей гибкости в работе самого производства и снабжении рабочих. **П.**

Зав. пластом Лунин бестолковым распоряжением сорвал добычу

Мы, сменная первой бригады в составе двух забойщиков Бояршина и Бунина (я работаю отгребщиком) недавно пришли на место работ, но там рассекалась новая лава и уголь брали, при чем над параллельной уголь выбрали до мотора. Мы не знали где нам брать уголь и решили ждать сменного техника. Смен техник Игнащенко тоже не знал где мы будем работать и позвонил по телефону к зав. пласту тов. Лунину. Зав. пластом не разрешил рассекать дальше, а сказал, что нужно уголь брать над мотором. Мы начали работать и дали только два вагона. Если бы тов. Лунин разрешил нам рассекать лаву, то мы работали бы всю смену и дали бы угля 20 вагонов. Лес у нас для крепления был у самого забоя. Распоряжение зава пластом для нас явилось непонятным, мы знаем только то, что оно сорвало выдачу угля. После нас две смены также не работали только потому, что мы не вели рассечку.

Проводить так штурм прорыва, тов. Лунин, негодится.

Борцов

Дать на забутовку подсобных рабочих

Волковский пласт ежесменно должен выдавать по 42 вагона угля, на самом деле «на гора» выдается в смену по 26—36 вагончиков.

Невыполнение плана пластом зависит от отставания забутовки, которую некому вести—нехватает подсобной силы. Незабученные забои стоят в 11, 12 и 10 районах, а рассекать новые забои негде, забойщики работают с неполной производительностью.

Чтобы вывести пласт из прорыва заву пластом тов. Кленных надо подумать об увеличении подсобных рабочих на забутовке, привлекая к этому женский труд. У нас на забутовке и так в большинстве работают женщины и работают неплохо. **Е. В. Р.**

Сев озимых с аэропланов

МОСКВА, (ТАСС). Базы сельхозавиации в ряде областей и краев начали сев озимых культур с самолетов. На Урале начался аэросев кормовых трав, которых будет посеяно свыше 20 тысяч га. Начала сев Караванная авиобаза. Начала работать также Средне-Волжская авиобаза.

ПРЕСЕЧЬ ОППОРТУНИСТИЧЕСКУЮ НЕДООЦЕНКУ КУЛЬТУРНОГО СТРОИТЕЛЬСТВА

Мобилизовать рабочую общественность на досрочный ремонт и подготовку школьных помещений

Никаких отсрочек с началом занятий в школах, они должны начаться в сроки, установленные горкомом партии

Постановление ЦК ВКП(б) о начальной и средней школе и последующие решения Крайкома и горкома партии и горсовета о подготовке к учебному году обязывали все партийные, профсоюзные и хозяйственные организации подготовку к учебному году развернуть как важнейшую политическую кампанию. Ответственность за обеспечение начала учебы в школах в срок, т. е. 1-го сентября—была возложена на начальников строительств и управляющих предприятиями.

Через два дня занятия в школах должны начаться, а как к этому подготовлены помещения?

27 августа горком партии проверил выполнение своих решений, заслушав доклад зав горОНО тов. Куприянова и отчеты ответственных товарищей за подготовку школьных помещений, инвентаря, квартир для педагогов. Оказалось, что директива партии не выполнена—сроки начала занятий сорваны. Только небольшая часть помещений готова к учебному году. Сотни детей остаются не охваченными школами.

Оппортунистическая недооценка директив партии и советской власти о подготовке школ привела к тому, что хозяйственники предприятий Кемерово пытались доказать на совещании в горкоме о том, что к первому сентября невозможно подготовить помещения, и что вполне законно(!?) будет начать учебный год с 5-го сентября, а во многих случаях и с 10-го. Такие «поправки» в постановления партии о подготовке к учебному году говорят сами за себя. А такие «поправки» вносили представители Кемрудника, ТЭЦ.

Вполне возможна и понятна задержка до 5-го сентября — пока разместятся, утрясутся—вот и время пройдет.

Подобные „поправки" в решения партии пытаются внести и мехзавод, и Коксострой, и Цинкстрой. Прячась за «об'ективные» причины (недостаток рабочей силы и материалов) хозяйственники пытаются найти себе оправдание еще и в том, что горОНО точно не знает сколько и где будет учащихся.

С обеспечением школ инвентарем дело обстоит очень скверно, особенно в школах Цинкстроя. Выходит так, что хозяйственники как будто сегодня только узнали о том, что в школах нужны столы и скамьи. Тов. Фаер (Цинкстрой) заявил, что невозможно оборудовать школы инвентарем.

Не лучше и с средними школами. Учебные помещения подготавливаются медленно, для обеспечения учащихся общежитиями почти ничего не сделано. Для нового приема учащихся в политехникум нет общежитий. Учебное здание для химтехникума не отремонтировано. Для 200 учащихся Коксострой обязан предоставить 1000 кв. метров жилой площади, но до сих пор не предоставил. Для учащихся горно-угольного техникума и рабфака нет жилых помещений. Выделенные стандартные дома сибирского типа не пригодны к жилью. Учебное здание Г.У. рабфака к первому сентября будет готово, но 200 человек учащихся негде вселить. Для учителей горпромуча нет квартир.

Особенно же скверно дело обстоит со школами для казакских детей, а также и на окраинах—на Пионерской и Ягуновской шахтах. Тов. Кротов до сих пор не знает где будут учиться дети горняков Пионерской шахты. На этот вопрос он ответил:

— Где нибудь будут, не на улице же.

Надо сказать, что за срыв подготовки к учебному году большая вина лежит и на горОНО, который действительно не знает до сих пор о том, сколько и где детей надо охватить школами. Педагогов не хватает, а сколько—горОНО не знает еще.

Главная причина срыва начала учебного года—это оппортунистическая недооценка директив партии о начальной и средней школе. Об этом говорит и тот факт, что своевременные решения горкома партии о мерах обеспечения занятий в срок, были приняты всеми товарищами, на которых возложена персональная ответственность за подготовительные работы к началу учебного года. Никто из них не обжаловал эти решения. Все с ними согласились и согласились именно потому, что выполнить их нужно и можно. Однако решения не выполнены.

Виновники срыва подготовки к учебному году должны понести строгую партийную ответственность.

Якименко.

ПРОСТОИ МЕШАЮТ ОКОНЧИТЬ ФЗС ТЭЦ В СРОК

Простои возникают из нераспорядительности, неповоротливости руководителей стройки

Усилить темпы постройки школ, выполнить решение городского комитета партии

На постройке ФЗУ и ФЗС Энергостроя за последнее время возник большой упадок. Бригада каменщиков Дудникова, работая на втором участке строительства станции, зарабатывала в среднем по 4 рубля в день на человека, а на ФЗС, выполняя задание на 55—60 проц., зарабатывают только по 2 рубля 50 коп..

Каменщики жалуются на частую перебросску с места на место, на простои. Они сложили стену до такой степени, что уже надо делать подмостки, а лесоматериала нет, каменщики тратят время на подыскание такого места, чтобы работать без подмостков, но поиски не приводят ни к чему.

Так же работает бригада Черноусова, использующая цитовские методы. В силу отсутствия лесов она выполняет задание лишь на 50—55 процентов.

Бригада Кочетова выполняет задание на 33 процента. За отсутствием лесоматериала плотничная бригада Жолгина выполняет задание на 37—40 процентов.

В связи с этим упадком темпов между бригадами не ведется ни соцсоревнования, в бригадах нет ударничества

Пред. цехкома тов. Ташкинов слабо ведет работу, оправдываясь тем, что рабочих «трудно собрать для собрания».

На постройке 15 комсомольцев, которые ничем но отличаются от других. Бригада комсомольца Толочкина за 2 декады августа выполнила задание приблизительно на 20 процентов.

Возле конторы лежит на боку доска показателей, но цифр на ней нет. Коллективу КСМ надо обратить внимание на ФЗУ и вместе с цехкомом развернуть ударничество, соцсоревнование и помочь прорабу организовать бесперебойную работу. **Добиться своевременного окончания постройки школ.**

Я. Данилович

* * *

На постройке школы ФЗУ и ФЗС ТЭЦ руководители неправильно используют рабочую силу и гужтранспорт. Прораб Гончаров ежедневно требует каменщиков, в то время как последние простаивают на работе часами из-за отсутствия материала. Причина: 1) несвоевременная дача заявки на лошадей и материалы; 2) отправка возчиков на склад за материалами без надлежаще оформленных документов. Не учитывается подвезенный материал. Машины автотранспорта подвозят песок, считают только количество рейсов—а не количество привезенного песка.

Главному инженеру тов. Вишняк нужно обратить внимание на то, что такими темпами не закончить постройки школы в срок.

Шехов

П'РТГРУППЫ СУЩЕСТВУЮТ ТОЛЬКО НА БУМАГЕ

Перестройка партийной работы в ячейке паровозной бригады коксохимкомбината выразилась только в распределении нагрузок. Ячейка обслуживает четыре бригады, в них насчитывается 16 коммунистов.

Бюро ячейки с секретарем т. Ипполитовым провели формальное расписание нагрузок, по которому значится: Козлов парторгом, Утонков парторгом, Анкудинов массовик и член бюро ячейки, Сверков сборщик членских взносов, Изотов парторгом, Бурдуков секретарь копровской ячейки, Сухарев пред. цехкома, Пыжов культпропячейки, Гуляшко по работе с комсомолом и Серебряков пред ПС. При этом тов. Ипполитов заявил, что при распределении нагрузок учитывались способность и отношение к производству.

Но вот, когда начинаешь проверять работу ячейки по практической работе, то оказывается, что она слабо наполнена содержанием. Вне производства никакой работы не производится. Парторгруппы существуют только на бумаге.

Кирьянов.

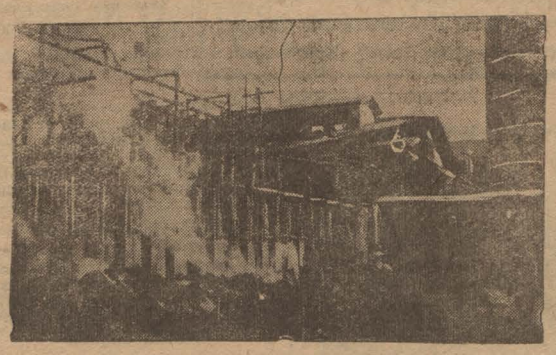

Рабочие химзавода в добровольном порядке разгружают кокс.

СЛИШКОМ ДОРОГАЯ РЕЗОЛЮЦИЯ

(Письмо с Коксостроя)

Наша бригада бетонщиков (Бурлина) работала на силосах. Во время процесса работы сюда же поставили другую группу бетонщиков, отчего получилась толкучка, рабочие мешали работать друг другу. За этот день обе группы дали только сто замесов бетона, когда одна группа Бурлина давала 120 замесов (30 кубометров).

Работу сорвал также и сам начальник строительства т. Руденский. Мы, группа Бурлина, до сих пор работали 10 часов, а 23 августа был сорван десятичасовой рабочий день. Мы должны были от Руденского получить резолюцию на справку и с ней уже получить разовые талоны из столовой № 6.

Я пришел к т. Руденскому, он сказал: «погоди минуту». Вот я ждать-пождать, а он не обращает внимания. Я тогда опять обратился к Руденскому. Тогда он совсем закрыл дверь и остался с т. Гора.

Тогда приходит десятник Кудренко и спрашивает: «Что т. Бурлин долго, тебя народ ждет у столовой, давай скорей».

Я ответил товарищу, что меня не пускают к себе в кабинет Гора и Руденский. Он не поверил мне. Посмотрел и сам убедился, что они заперлись. Тов. Кудренко крикнул тогда: «Тов. Руденский, откройте дверь—нам нужно, чтобы на справке вы наложили резолюцию, чтобы можно было получить в столовой разовый обед».

Из кабинета нам ничего не ответили, будто не слышат. В это время пришел т. Попов, который и наложил нам резолюцию. Пошли мы в столовую, но по его справке нам ничего не дали. Тогда обратились к т. Григораш, он стал по телефону звонить к Руденскому, но тот услышав, что это опять мы — положил трубку и не стал говорить. Так мы талонов и не получили.

Бригадир **Бурлин.**

За что у меня описали имущество?

(Письмо шахтера)

Я работаю на Центральной шахте с 1925 года. Не имею ни одного прогула. Получаю каждый месяц ударный билет и законтрактован до конца пятилетки.

Во все время работы, я, не имея казенной квартиры—жил на частной. Когда же мне отказали там, я принужден был обратиться в коммунальный отдел за квартирой. В коммунальном получил отказ. Однако, шахтком,—зав. Центральной шахтой и управляющий рудником тов. Кротов написали туда записку, чтобы квартиру все-таки дали мне. Иду я опять в коммунальный и получаю ответ:

—Жди, потом получишь, а лучше ищи сам; найдешь скажи нам.

Стал я искать квартиру, нашел ее у своего товарища Грищенко и вселился. На другой день пошли в коммунальный отдел вписывать меня, а там огорошили:

—Тебя мы не впишем, а выгоним вместе с Грищенко из квартиры.

Подали на меня в суд, якобы за самовольное вселение в квартиру.

Суд присудил с меня штраф—85 руб. 33 коп. Иск принесли мне 8 августа и т. к. я тогда лежал в постели, получив в шахте серьезные ушибы, и уплатить не мог за неимением денег, то исполнители описали мое имущество. Если нужно то я уплачу через контору штраф, но все же прошу суд пересмотреть мое дело. **Осадчий**

От редакции: Ждем от коммунального отдела рудника ответа по существу настоящего письма.

Под'яковское сельПО на замке

В деревне Под'яково есть сельская потребительская кооперация, которая обслуживает несколько деревень. Председатель правления т. Иваненко мало обращает внимания на работу сельПО мотивируя это тем, что ему некогда.

Продавец Тимощенко С, пользуясь тем, что председатель занят на уборке своего хлеба, по три дня не открывает магазина.

Колхозники из других деревень так ни с чем и уходят—кооператоров днем с огнем не найдешь.

Нужно потребсоюзу обратить серьезное внимание на под'яковскую кооперацию, т. к. кооперация сейчас должна сыграть большую роль в смысле заготовки и реализации сельско-хозяйственных товаров, а от наших кооператоров трудно ждать хорошей работы. **Перо.**

Школа совхозуча беспризорна

(Письмо из совхоза «Горняк»)

При совхозе „Горняк" Мазуровского участка Маслотрестом открыта школа совхозуча. В школе 80 учеников. из них комсомольцев 30 человек, но когда заглянешь в эту школу, то увидишь большие безобразия. В школе заведующего нет, 15 июля уехал в отпуск на один месяц и больше не явился. Ученики не получают стипендии 3 месяца, в результате получилась общая текучесть. Из ста человек осталось 80, ученики работают на практике без практического руководства.

Жилищные условия безобразны, у ребят нет постели, обуви и одежды. Маслотрест не беспокоит то, что школа накануне развала, он содействия ни какого не дает. С учениками собраний не бывает, нет стенной газеты. В школе среди учеников отсутствует массовая работа.

Маслотресту надо обратить серьезное внимание на выковку кадров своей системы и улучшить условия быта и учебы своих учеников.

Осадчий, Михалин, Фоменко.

Гибнут 3000 книг

В комитете комсомола Кемрудника в течение 3 месяцев лежат книги, собранные для деревни. Книг около 3000 собирали эти книги комсомольцы и пионеры всего рудника. Но пролежав 3 месяца эти книги превратились в кашу, так как комсомольцы, приходя в комитет, роются в них, лучшие несут домой, а худшие в переброске по чти все рассыпались. Культпроп комитета Казанцев не позаботился прибрать их к месту. А он теперь в отпуске.

Так относиться к книгам—значит не доценивать помощь деревенской ячейке, которая так нуждается в книгах. **ЗИФ.**

От редакции: Ждем от комсомольского комитета рудника сообщения—почему эти книги до сих пор не были отправлены в деревню и кто конкретный виновник задержки и растаскивания их.

Сократить прогульщика

(Письмо с Цинкстроя)

В котельном цехе Цинкстроя в бригаде Прокудина подлежали сокращению т. т. Кирсанов, Мельцев и Серебренников. Однако бригадир Прокудин расстаться со своим дружком Серебреньковым никак не хотел. 15-го августа во время работы зовет Прокудин Прославцева—зава цехом к себе на квартиру, и за бутылкой водки вопрос о сокращении был решен: Серебренникова оставить, заменив его Вороновым.

Между тем, Серебренников имеет прогулы. **Огонь**

Постройте мостки через пролив на остров

Рабочие транспортного отдела ТЭЦ, работающие по заготовке гравия на острове, каждое утро и вечер бродят, засучив шаровары, босиком в холодной воде.

Транспортной конторе надо позаботиться о постройке мостков на козлах или устроить лодочную переправу, чтобы рабочий не бродил по холодной воде. Работы по заготовке гравия будут продолжаться долго.

Бродивший

Факты подтвердились, меры приняты

В газете «Кузбасс» от 17 августа, в письме из колхоза «Путь к социализму» указывалось, что рабочие коллектива кирпичных заводов, приехав помочь в указанный колхоз, произвели ряд безобразий: проехались сенокосилкой по пшенице, уничтожили горох и др.

Комиссия, организованная завкомом № 41 группы кирзавода, проведя расследование указанных фактов, выявила, что факты, указанные в письме колхозников подтвердились. Виновники произведенных безобразий выявлены: Ступников, Луков, Федоров, Маеров. Часть из них снята с работы, часть же привлекается к суду. **Тимофеев.**

ЛИЦОМ К ШАХТАМ-НОВОСТРОЙКАМ „СЕВЕРНОЙ 1" и „КРОХАЛЕВСКОЙ"

Постановление ЦК партии от 15 августа об увеличении угольных и коксовых ресурсов страны пред'являют к Кузбассу боевые требования ввести в эксплоатацию в текущем году 22 новых шахты с общей годовой производительностью в семь миллионов тонн и заложить 21 шахту с годовой производительностью в 20,6 миллиона тонн угля.

В число закладываемых шахт в 1932 году входят две проходки Кемеровского рудоуправления: «Северная 1-я» и «Крохалевская» с общей производительностью—три миллиона тонн. На данных шахтах производилась только подготовительная работа и постройка второстепенных временных сооружений, да иначе и не могло быть. Еще первая всесоюзная конференция по новому шахтному строительству внесла предложение о том, чтобы все работы по проходке шахт и поверхностных сооружений производились по законченным проектам.

19 августа с. г. из Томского Шахтстроя получены основные положения к проекту шахты «Северной-1» и чертежи. Параллельно с этим Томский Шахтстрой сообщает, что окончательный проект шахты «Северная-1» выйдет не раньше первых чисел октября, а основные положения к проекту шахты «Крохалевская» в начале ноября.

Запроектированная шахта «Северная-1» расположена на правом берегу р. Томи и будет разрабатывать пять рабочих пластов Кемеровской свиты, а именно: Кемеровский пласт мощностью 3,6 метра, Волковский—мощностью 5,4 метра, Владимировский—мощностью 2,19 м., Лутугинский 1—мощностью 2,6 мт. Рудник будет иметь два ствола, из них под'емный ствол оборудуется скиповым под'емом с шеститонными скипами и клетьевым под'емом.

Эксплоатационные работы первого горизонта должны начаться в конце 1933 года с и полной годовой производительностью в 350,000 тонн. При временной эксплоатации первого горизонта используется деревянный проходческий копер. В целях ускорения подготовки первого горизонта к эксплоатации, а также для удовлетворения жестких нужд рудника углем, будет параллельно с глубиной клетьевого ствола вестись проходка наклонной шахты.

В период временной эксплоатационной работы клетьевого ствола с конца 1933 г. до конца 1935 года будут вестись работы по проходке второго ствола, устанавливаться все поверхностное оборудование, необходимое для полной запроектированной добычи шахты. Конец 1935 г. является началом вступления шахты в эксплоатацию на постоянном оборудовании к этому времени, деревянный проходческий копер клетьевой шахты заменяется огнестойким (металлическим или железобетонным) копром. С начала 1936 года шахта «Северная-1» должна давать стране ежегодно миллион пятьсот тысяч тонн черного золота.

Для того, чтобы уложиться в указанные в проекте сроки, необходимо сразу по получению эскизного проекта приступить к комплектному строительству, т. е. чтобы одновременно с горными работами производилось поверхностное строительство, прокладка ж. д. путей, водопровод и т. д. В первую очередь необходимо произвести следующие работы: пройти шейку (устья) клетьевого ствола до коренных пород и забетонировать. Эту работу нужно произвести до ноября месяца в противном случае горные работы должны приостановиться до весны будущего года из-за невозможности бетонирования в зимнее время.

Параллельно с проходкой и бетонированием шейки нужно производить заготовку леса на временный (проходческий) деревянный копер с таким расчетом, чтобы с первого ноября, можно было приступить к сборке последнего. Вести работы по рытью котлованов для паровых котлов и заготовке потребного оборудования для паросилового хозяйства, с таким расчетом, чтобы к ноябрю месяцу получить пар для под'емной машины и отопления целого ряда сооружений, а самое главное отеплить ствол.

Начать постройки: трансформаторной подстанции, компрессорной, временного материального склада, технической мастерской с кузницей для заправки буров, комбината, здания для под'емной машины, бараков для рабочих, и целого ряда вспомогательных сооружений. Производить доставку следующего оборудования: паровые котлы, под'емные машины, пассы, вентиляторы, лебедки, бурильные и отбойные молотки, канаты, кабели, шкивы, бадьи, вагонетки и целый ряд вспомогательных материалов и оборудования. Всю упомянутую работу можно выполнить до 1-го декабря с. г. при наличии рабочих и своевременной доставки оборудования и материалов.

Отделу капитальных работ совместно с заведывающим шахтой необходимо заняться вербовкой рабочей силы внутри и за пределами рудника, а также своевременно затребовать в Томском Шахтстрое рабочие чертежи сооружений, которые должны в первую очередь строиться Все работы, связанные с постройкой северного рудника, должны итти быстрыми темпами, ибо страна ждет угля и кокса.

Снабжение коксом и углем Сталинградстроя Магнитстроя и Кемеровских коксовых печей в значительной части ложится на шахты Кемеровского угольного района, а отсюда вытекает насущная потребность форсирования нового шахтного строительства на месторождении коксующихся углей.

Рабочие и инженерно-техническая общественность должны быть мобилизованы на активную борьбу за быстрые темпы строительства шахт, за высокое качество работы, за социалистические методы труда, за соцсоревнование и ударничество только таким путем можно выполнить заказ ЦК партии.

Инженер Доля

ШЕМЯКИН СУД НАД РАБОЧИМ ШМИДТКЕ

БЕРЛИН. (ТАСС) Чрезвычайный суд в Берлине приговорил 20 летнего рабочего Шмидтке к 10 годам каторжных работ по обвинению „в тяжком нарушении гражданского мира". Арестованный одновременно сообвиняемый национал-социалист Виккель оправдан. Во время столкновения между революционными рабочими и национал-социалистами Шмидтке, идя домой и услышав выстрел, скрылся в под'езде. Подбежавшие национал-социалисты задержали его и выдали полиции, заявил, что стрелял он. Одновременно был арестован фашист Виккель, который бросил заряженный револьвер с одним расстрелянным патроном.

Показания против Шмидтке, заявившего на суде, что он антифашист, давали исключительно национал-социалисты, которые однако не приводили никаких доказательств.

„Роте фане" призывает трудящихся к выступлениям протеста против приговора классового суда.

Комфракция прусского ландтага требует отмены приговора

БЕРЛИН.(ТАСС)Комфракция прусского ландтага вносит в ландтаг запрос,в котором требует отмены приговора чрезвычайного суда, осудившего рабочего Шмидтке к десяти годам каторжных работ и оправдавшего национал-фашиста Виккеля. Этот приговор вызвал огромное возмущение в широких массах рабочих.

Дипломатическая „болезнь" Гитлера

БЕРЛИН, (ТАСС). Газета «Цвелфур Блатт» сообщает, что Гитлер в результате «первного потрясения» заболел и вынужден уехать в санаторий. Агентство Конти опровергает это сообщение на основе сведений, полученных от мюнхенских национал-социалистских кругов.

Иностранная хроника

БЕРЛИН. Печать сообщает, что прокуратура возбудила дело против бывшего заместителя берлинского полиций-президента социал-демократа Вейса и бывшего начальника берлинской полиции полковника Гейманберма по обвинению в „противодействии чрезвычайному декрету об отстранении прусского правительства".

БЕРЛИН. Гинденбург назначил директора кредитной кассы Шварцкольфа ответственным секретарем министерства народного хозяйства вместо Тревиранурма.

НЬЮ ИОРК. Американский комитет по созыву антивоенного конгресса обратился к правительству Голландии с протестом против недопущения в Амстердам для участия на конгрессе советских делегатов.

НЬЮ ИОРК. Возле города Бонтон (штат Иллинойс) полицейский отряд в 600 человек, вооруженных винтовками, пулеметами и дубинками, произвел нападение на автомобильный караван бастующих горняков, которые в количестве 15000 человек намеревались отправиться к шахтам округа Франклин с целью призвать 10 тысяч бастующих там горняков к продолжению забастовки. Полиция напала на горняков открыв стрельбу и избивая дубинками забастовщиков. Два горняка тяжело ранены. Избиты 100 горняков Горняки отступили, бросив 300 разрушенных машин, которые были затем сожжены полицией.

ПАРИЖ. По сообщению из Мадрида руководитель-монархического мятежа генерал Сан-Хурхо приговорен к пожизненному тюремному заключению, полковник Афанте к 12 годам тюремного заключения, сын генерала Сан-Хурхо оправдан.

БЕРЛИН. Берлинский полицей-президент запретил на неделю берлинский орган национал-социалистов „Ангрифф" „за оскорбление рейхсканцлера"

ОКОЛО 400 ДЕЛЕГАТОВ ВЫЕХАЛИ НА АНТИВОЕННЫЙ КОНГРЕСС

Несмотря на препятствия фашистов социал-демократические рабочие примыкают к конгрессу

БЕРЛИН (ТАСС). Несмотря на резкую травлю амстердамского международного антивоенного конгресса со стороны социал-фашистов, избрано от ряда стран около 400 социал-демократических рабочих-делегатов конгресса.

Во Франции ряд местных организаций социалистической партии постановили, вопреки указанию социал-фашистского руководства, послать делегатов на конгресс.

Из Брюсселя сообщают, что на конгресс выедут делегаты от ряда социал-демократических организаций и учреждений.

В Швейцарии решили, кроме коммунистических организаций, участвовать на конгрессе: городская женевская организация социал-демократической партии и организации антифашистского союза в Базеле и Цюрихе.

Из Лондона сообщают о присоединении к участию в конгрессе председателя независимой левой партии Брокзеле, председателя конгресса кооперативов Дунса, секретаря профсоюза прядильных рабочих Джибсена, секретаря союза научных работников Колика, профсоюзов железнодорожных машинистов, кочегаров транспортников и чернорабочих, секретаря металлургической и сталелитейной промышленности, секретаря международного об'единения профсоюзов металлургических заводов и об'единения горнорабочих.

Из Польши выезжает на конгресс большое количество социал-демократических делегатов, активно содействовавших созданию 23 антивоенных комитетов в одном только Домбровском угольном районе и организовавших около 20 массовых антивоенных митингов в Лодзи и Люблине.

В Чехословакии, кроме целого ряда социал-демократических местных организаций, общины и советы десятков городов и местечек приняли голосами социал-демократов постановления о поддержке конгресса.

В Копенгагене организован антивоенный комитет Дании при участии ряда выдающихся представителей литературной, художественной и культурной жизни профсоюзов.

ОТМЕНЫ ЧРЕЗВЫЧАИНЫХ ДЕКРЕТОВ ТРЕБУЕТ КОМФРАКЦИЯ РЕЙХСТАГА

Коммунисты настаивают на прекращении выплаты миллионных рент бывшим владетельным князьям

В Тюрингии избрано фашистское правительство

БЕРЛИН, (ТАСС). Тюрингинский ландтаг избрал новое правительство, в которое входят 6 национал-социалистов и 1 член ланбунда (кулацкая партия). Премьером и одновременно министром утвержден руководитель национал-социалистских штурмовых отрядов Веннеровского округа Заукель. Председателем ландтага избран национал-социалист Гиллер. Правительство избрано большинством голосов национал - социалистов, ландбунда и националистов против социал демократов и депутатов государственной партии. Коммунистические депутаты не могли участвовать в голосовании, т. к. были исключены с заседания.

Отмены чрезвычайных декретов требует комфракция рейхстага

БЕРЛИН, (ТАСС). Комфракция рейхстага внесла к открытию рейхстага около 50 запросов. Эти запросы ставят в первую очередь на голосование вотум недоверия правительству фон-Папена и содержат требование отмены чрезвычайного декрета о назначении государственного комиссара Пруссии.

Далее выдвигаются требования об отмене чрезвычайных декретов «о добровольной трудовой повинности», запрещение национал-социалистских штурмовых отрядов, отмене запрещения союза красных фронтовиков, и прекращении выплаты миллионных рент членам семей бывших владетельных князей и высылки членов этих семей из Германии, об аннулировании всех обязательств, вытекающих из лозаннского договора и планов Юнга и Дауеса и ряд других требований.

Новая структура профсоюзных органов

МОСКВА (ТАСС). Президиум ВЦСПС утвердил типовую структуру профсоюзных органов предприятий.

Структура фабрично - заводского комитета на предприятиях с количеством до 500 работающих членов союза организуется из 2 звеньев: фабрично заводского комитета и профгруппоргов. Для повседневной работы в фабрично-заводский комитет избирается 4 человека: организатор по труду и техническому нормированию, он же председатель. Организатор по массовой производственной работе и охране труда, организатор по рабочему снабжению и быту, организатор по культработе и технической пропаганде. Президиум заводского комитета на таких предприятиях не избирается.

Все вопросы разрешаются непосредственно пленумом (искажение телеграфа).

На предприятиях с числом работающих от 500 до 3000 членов союза организуются профорганы из 3 звеньев: фабрично-заводской комитет, цеховые или сменные комитеты, профгруппы. На повседневную работу избирается 5 человек, четыре с теми же обязанностями, что и в первом случае, а пятый специально выделяется организатором по жилищно-бытовому обслуживанию рабочих. Президиум как и в первом случае не избирается. Вопросы контроля и проверки тоже ведет председатель.

Там где работает свыше 3000 человек, структура профоргана состоит из тех же звеньев что и во втором случае, но с прибавлением двух работников: одного для контроля и исполнения и по оргработе, а второго по учету.

При отделениях комитет организуется лишь по постановлению профсоюза. Сменные комитеты организуются в случаях когда в сменах работает постоянный состав рабочих и имеются свои промфинпланы.

Цеховые комитеты создаются в таких цехах, где работает более 100 человек.

При всех фабрично-заводских, отделенческих, цеховых и сменных комитетах избираются казначеи, уполномоченные ведущих профессий, бюро или уполномоченные ИТС и бюро или уполномоченные касс взаимопомощи.

Физкультурные организации работают под руководством фабрично-заводского комитета.

Правление ЗРК „Горняк" совершенно забыло о своей овощной ферме. Собранные огурцы по несколько дней лежат в кучах, их не засаливают и везут на колхозный базар.

Овощи: Эй, „Горняк" гони путевку
Нам в рабочую столовку!..
Чл. правления (удивленно).
Что?.. Да, как посмели
Сюда придти вы?..
И почему поспели
Без нашей директивы?..
Рабочий.—Ну где ж продукты
Он будет принимать
Там своих, брат „фруктов"
Некуда девать.

ПО СССР

Участники спартакиады на уборочную

НОВОСИБИРСК. (Сибросто) 200 участников Урало-Кузбасской спартакиады от Западной Сибири об'явили себя мобилизованными на уборочную, выехав в коопхоз № 3 Новосибирского района.

Первые итоги работ борьбы с засухой

МОСКВА, (ТАСС). На расширенном заседании Всесоюзного совета по борьбе с засухой закончился цикл докладов, посвященных первым итогам работ гидро-метеорологических учреждений и институтов в области борьбы с засухой.

Установлено, что засуха является следствием атмосферного процесса, совершающегося на территории всего северного полушария. Однако в СССР есть все возможности, чтобы уменьшить гибельное явление засух и бороться за искусственное изменение климата в засушливых районах.

Институт искусственного климата борется за разрешение проблемы искусственного дождевания.

Широкие опыты проводятся в области организации электрического и химического воздействия на атмосферу воздействия ультрафиолетовых лучей и электрических разрядов. К концу второй пятилетки будут разработаны практические мероприятия по искусственному дождеванию.

ЗА ПРИМЕНЕНИЕ ОПЫТА ШАХТЫ им. ОГПУ НА КЕМРУДНИКЕ

об'явили поход ударники-жильцы Ворошиловского дома

Задача рудкома угольщиков и комсомольского коллектива возглавить этот поход

Шахтеры Кемрудника, живущие в доме имени Ворошилова, 28 августа на своем барачном собрании, созванном газетой «Кузбасс», зачитали статью из «Кузбасса» об образцовых бараках шахты имени ОГПУ и обсудив ее, решили добиться таких же условий, каких добились шахтеры имени ОГПУ, увязав борьбу за образцовые общежития с борьбой за повышение угледобычи.

Ворошиловский барак можно назвать культурным общежитием шахтеров, но культурным оно является только по сравнению с другими общежитиями рудника, а недостатков здесь есть очень много. Бывают случаи воровства, в бараке обвалена штукатурка. Побелка стен бывает очень редко, нет тумбочек, на столах нет пепельниц, на окнах нет занавесей, вновь прибывающие рабочие не дезинфицируют свои вещи.

Чтобы изжить все эти недостатки, превратить это общежитие в образцовое по типу общежитий шахты им. ОГПУ, жильцы решили расселиться по принципу:—рабочие одного пласта живут в одной комнате, что дает возможность к тому же обсуждать вместе те или иные производственные вопросы. Поручили барачному совету выработать план внутреннего распорядка и вывесить его в коридоре.

Собрание жильцов просит у бытового сектора рудкома содействия перед коммунальным отделом. чтобы в бараке сделали багажную кладовую для хранения лишних вещей. Надо поставить на двоих по одной тумбочке. Приобрести сменные пододеяльники. Установить ежемесячный медицинский надзор, также через комотдел установить, чтобы прибывающие рабочие дезинфицировали свои вещи.

Жильцы ворошиловского барака все ударники—комсомольцы, создавая культурное общежитие борются за сокращение текучести рабсилы, за культурное воспитание шахтера и призывают все рабочие коллективы кемеровских предприятий и строек добиваться образцового оборудования своих бараков.

Голубенко, Смыков, Максимов, Пирязев.

Культсектор включился в борьбу за применение опыта шахты имени ОГПУ

В беседе с нашим сотрудником по вопросу о применении опыта шахты им. ОГПУ зав. культсектором рудкома угольщиков заявил, что он со своей стороны приложит все усилия для того, что бы развернуть культурную работу в доме им. Ворошилова и в других общежитиях. На первых порах в имеющийся красный уголок при доме им. Ворошилова будет дополнительно дана литература, уложена доставка газет и для регулярной культурно-просветительной работы к бараку будет прикреплен массовик.

Воронков.

ГОРСАД

30—31 августа грандиозные массовые гуляния

На эстраде последние гастроли артистов Ленинградского театра

МЮЗИК—ХОЛЛ

В. А. Лепко, Н. Д. Каширская, Белоусов К. М., Ю. П. Гурылев скетч **Большакова и Нординг, И. Я. Черняев** рояль, **Иоган Нординг** манипуляция. Программу ведет **В. А. Лепко.** Начало в 9 ч. 30 м. веч. На площадке танцы. Играет оркестр музыки. Начало гуляний в 8 ч. вечера. В случае дождя гастроли переносятся в цирк. Билеты продаются в кассе сада с 6 ч. вечера.

Горсад 30—31 и 1 сент. Нач. 5—6-30 8—9-30

Американская художественно-трюковая комедия с участием Геральд Ллойда

Доктор Джек

Анонс: **„Эмигранты цветущей страны", „Хижина дяди Тома", „Крамелюк".**

Из столовой ЗРК Сибстройпути (в городке мостстроя) потерялась свинья 11 месяцев.

Знающих нахождение просьба сообщить по адресу: Ленина 41 стройЗРК

Нужен счетовод

Кемеровской гор. „ОИС" Осоавиахим.

Справиться: Заводская № 26 **Гор. ОИС**

Кемеровская шк. строй уч производит осенний набор учащихся. Возраст не ниже 16 лет. Образование за 4 группы. Требуется к заявлению приложить: удостоверение о социальном положении, об образовании, о возрасте.

Заявления принимаются с 9—12 утра и с 6—8 вечера.

Новая колония, шк. Стройуч. **Дирекция**

ВСЕ ЛАВКИ Союзспирта магазины ЦРК, Аккорта и Бакалейторга **ПРИНИМАЮТ ПОСУДУ** в неограниченном количестве по цене:

Емкость	С проб.	Без проб.
1/4 в. 3,0 л.	1 р.	98 к.
1,0 л.	50 к.	48 к.
1/20 в. 0,5 л.	25 к.	23 к.
1/40 в. 0,25	20 к.	18 к.

Хозяйки, берегите посуду, сдавайте ее в указанные магазины. Прием лавками и магазинами обязательный.

Союзспирт

Кемеровский Коксохимический техникум за 3-х годичный курс обучения готовит для коксохимической промышленности техников, которые после практических работ в продолжении 3-х лет на производстве, получают квалификацию инженера.

Открыл осенний набор

студентов на 1-й курс без отрыва от работы на производстве (на вечерние отделения) по следующим специальностям: 1. Эксплоатация коксовых печей 2. Механическое, 3. Исследовательское

Условия приема

Возраст не моложе 17 лет и не старше 32. Образование—семилетка (ФЗС ШКМ) или подготовительные курсы в техникум.

К заявленаю должны быть приложены следующие документы:

1. О рождении, 2. Об образовании,—подлинное, 3. О социальном происхождении, 4. О социальном положении и работе, 5. О материальном и семейном положении поступающего и его родителей, лиц, на иждивении которых он находится, 6. О воинской повинности, 7. Справку врача о пригодности к работе в коксо-бензольной промышленности, 8. Две фотографические карточки.

Начало занятий 1 октября.

Заявления направлять до 15 сентября

С 20 сентября до 25 принятые проходят испытания.

Исполкомская ул. д. № 26 Кемеровскому Коксохимическому техникуму.

Дирекция

ГорФО об'являет:

Все находящиеся в частновладельческом пользовании строения, лошади и коровы подлежат обязательному страхованию. Все не получившие по каким либо причинам страховых извещений на 1933 год, а также получившие, но начисление произведено не на все объекты—должны явиться в горФО за получением извещений. Неявка в горФО будет считаться как укрытие об'ектов. Первый срок платежа до 1-го сентября с. г. живущие на правом берегу платежи вносят в сберкассу № 35 при магазине ЦРК № 1, а живущие на левом берегу в сберкассу № 50 (здание госбанка). **ГорФО**

ИЗВЕЩЕНИЯ

31 августа с. г. в 6 часов вечера назначаются пленумы всех секций Кемеровского горсовета:

1. Пленум угольной секции в клубе центральной шахты, 2. Пленум химической секции в завкоме химзавода, 3. Пленум строительной секции в конторе Энергостроя, 4. Пленум коммунальной секции в горкомхозе, 5. Пленум финансовой секции в горфинотделе, 6. Пленум сельско-хозяйств. секции в горземотделе, 7. Пленум секции снабжения в горснаботделе, 8. Пленум секции РКИ в орготделе горсовета, 9. Пленум секции здравоохранения в красном уголке горбольницы.

Явка для членов и кандидатов горсовета, а так-же и советского актива—обязательна. Неявившиеся обязаны представить в орготдел горсовета объяснительные записки о причинах неявки. Приглашаются рабочие предприятий и строек.

Для всех секций устанавливается единая повестка дня:

1. Отчет бюро секции о работе.
2. О создании бригад на уборочную (для участия в воскреснике)
3. Проработка постановления ЦИК СССР и СНК от 7 августа 1932 г.

Зав. орготделом горсовета **Ехлаков**

1-го сентября в 10 часов утра в кабинете орготдела горкома ВКП(б) состоится оргсовещание с повесткой дня:

1. О партмассовой работе среди нацменов, иностранных рабочих и специалистов (док. т. т. Шахтстрой—Галдин, Кемрудник—Кононов).
2. О комсомольской работе Коксохимкомбината (док. ГК КСМ—Аксютина). Содоклад бригад.
3. О выполнении решения бюро горкома от 23/VI-32 г. о работе с кандидатами (док. Кемжилстрой—Гутченко, Цинкстрой—Карасев).
4. Доклад партгруппы сапропелитового завода, содоклад Ястребов.

Просьба прибыть без опоздания следующим товарищам:

Комаров, Аксютина, Ехлаков, Шинкевич, Карасев, Чиж, Заболотнов, Зырянов, Гутченко, Светницкий, Новаковская, Галдилов, Евстратов, Сартаков, Ворожцев, Щеглов, Барсуков, Пеплов Торгунаков, Кононов, Царев, Ястребов

Орготдел ГК ВКП(б) **Должников**

АЛЛО! АЛЛО! АЛЛО!

ЗАВТРА 31 августа выходит очередной номер вечерней рабочей радио-газеты.

Начало в 8 час. вечера

5-го сентября с. г. в 6 час. веч. при отделе образования и быта ГК ВЛКСМ созывается совещание секретарей коллективов шк. ФЗУ, техникумов и членов КСМ, работающих на строительстве: стройтехникум, горпромуч, ФЗУ ТЭЦ и ФЗУ мехзавода по форсированию кадрового строительства

Зав ООБ. ГК ВЛКСМ **Ельсуков**

Государственный банк СССР Кемеровское отделение, 28 августа 1932 года № 1133.

Не позднее 1-го сентября с. г.—все хозорганы Кемеровского района обязываются представлением кассовых планов на IV-й квартал (октябрь—декабрь) в месячном разрезе по форме:

П Р И Х О Д	Оборот за IV-й квартал				
Статьи	Общий	В том числе: по наличным (кассовым оборотам)			Всего наличными
		Окт.	Нояб.	Дек.	
1. От реализации:					
а) товаров					
б) заготовок					
в) других изделий					
2. Паевые					
3. Вклады и авансы					
4. Прочие поступления					
Остаток кассы					
Всего					

Р А С Х О Д	Оборот за квартал:				
Статьи	Общий	В том числе: по наличным (кассовым оборотам)			Всего наличными
		Окт.	Нояб.	Дек.	
1. Зарплата (без соцстраха):					
а) по строительству за счет Промбанка					
б) по стр-ву за счет Комбанка					
в) по эксплоатации					
Всего					
Удержания:					
За заем					
Культналог					
Подоходный					
Госстрах					
Коммун. услуги					
Прочие					
Всего					
К выдаче наличными					
2. С-хоз. заготовки					
3. Прочие не сельско-хоз заг. (строит. материалы и т. д.)					
4. Хозяйств. операт. расходы					
5. Извоз: (зарплата коновозчиков, содержан. транспорта и т. д)					
6. Оплата бюллетеней (больничн. листков)					
7. Остаток кассы					
Итого					

Примечание: 1. ГорФО, связь и сберкасса планы представляют по имеющимся формам—также к 1/IX с. г.

2. В расходной части требуются расшифровки потребного расхода в отдельности: хлеб, маслосемена, волокно, пенька, масло животное, скот кожа, рыба, стройматериалы, прочие.

Госбанк предупреждает, что планы по прилагаемой форме должны быть аккуратно, правильно (с учетом реальности выполнения) составлены и представлены в установленный срок. Невыполнение указанного влечет применение кассовой репрессии. При наличии неясностей и затруднений обращаться в плановый отдел. **ГОСБАНК.**

Врид. редактора А. Морозов

РАИЛИТ № 274. Заказ № 224 Тираж 11.500.

Кемеровская Типография Сибполиграфтреста № 8