БИБЛИОТЕКА
Запсибкрайплана

ПРОЛЕТАРИИ ВСЕХ СТРАН СОЕДИНЯЙТЕСЬ

КУЗБАСС

ЕЖЕДНЕВНАЯ ГАЗЕТА
Кемеровского горкома ВКП(б), горисполкома и горпрофсовета г. Кемерово, Береговой п. № 8

2 АВГУСТА 1932 г.
№ 177—(2736)

Неуклонно провести в жизнь постановление ЦК и СНК об организации уборки

Статья «Правды», полученная по телеграфу).

Уборочная кампания развертывается неудовлетворительными темпами. Это особенно ясно видно из сопоставления данных о ходе уборки в прошлом и этом году.

За отчетную пятидневку с 20 по 25 июля в этом году скошено всего 6952 тысячи га, а в прошлом году за тот же период было скошено 12701 тыс. га. Если сравнить итоговые данные о ходе уборке с начала кампании, то картина остается той же: в этом году к 25 июля урожай снят только с 19690 тыс. га., а в прошлом году к этому же сроку было скошено 29 миллионов гектаров хлеба.

Где слабы звенья уборочного фронта?

Попрежнему Украина ведет уборку с все более возрастающим отставанием темпов от прошлого года.

Отстал далее Северный Кавказ, где скошено на 2 мил. га меньше против прошлого года. Нижняя Волга отстала в темпах уборки по сравнению с прошлым годом на один миллион га и лишним.

Это те основные районы, где недостаточная организованность уборки сегодня уже очевидна, а именно, их неудовлетворительной работы об'ясняет в общее отставание уборки во всем Союзе по сравнению с прошлым годом.

В чем основной недостаток, основная ошибка этих районов?

Мы располагаем данными, позволяющими утверждать, что партийные органы и организации этих районов сугубо формально отнеслись к постановлению ЦК и СНК об организации уборочной кампании.

До масс это постановление не доведено. Во многих, не только отдельных колхозах, а даже в целых районах, колхозники до сих пор толком не знают содержание этого постановления. Вместе с тем партийные, советские и колхозные органы в районах отнеслись к этому постановлению, как к „общей директиве", а не как к практическому руководству, которое в точности надо проводить в жизнь. Достаточно взглянуть на те безобразия и самовольства, которые допущены в районах на Украине, Северном Кавказе и Нижней Волге в таком, скажем, деле, как выдача натуральных авансов. Одни просто не выдают, другие выдают, не считаясь с ходом обмолота, а третьи выдают не по трудодням, а по едокам. Вообще партийные организации отстающих районов, как правило, абсолютно не допустимо отнеслись к использованию тех мер, которые были предложены ЦК и правительством специально для стимулирования успешного хода уборки.

Не проводится в жизнь постановление СНК и ЦК в части организации уборочных работ. Достаточно посмотреть данные о ходе скирдования, чтобы в этом убедиться. На Украине начались уже дожди, а заскирдовано только 4 проц. скошенного хлеба (вместе с обмолоченным это составит всего 7 проц. снятого урожая).

То же самое и на Северном Кавказе (8, 3), где также начались дожди.

Еще раз надо отметить образцовую работу большевиков Средней Волги и подлинно деловое, конкретное руководство сельским хозяйством.

Могут сказать, что Средняя Волга тоже отстала по полмиллиона га, по сравнению с прошлым годом, но посмотрите, сколько здесь заскирдовано! 43,4 проц. урожая заскирдовано, больше четверти скошенного обмолочено, т. е. люди ведут уборку по-хозяйственному, по-деловому.

Надо учиться у большевиков Средней Волги руководить сельским хозяйством!

Еще раз приходится заострить внимание всех местных парторганизаций на необходимости немедленных мер в практической помощи совхозам, ибо уборку они ведут явно неудовлетворительно.

Общий вывод таков: добиться во что бы то ни стало самого точного проведения в жизнь постановления ЦК и Совнаркома об организации уборки. Здесь основной ключ к победе

Всеми шахтами рудника за 31 июля добыто угля 1447 тонн—83,7 проц. задания.

Диагональная шахта впереди других шахт, но еще далеко до стопроцентного выполнения плана. Диагональцы выдали „на гора" 322 тонны—93 процента задания.

Второй по выполнению за 31 июля идет шахта „Пионер", ею выдано 316 тонн—92 проц. задания.

Центральной шахтой выдано 809 тонн —77 проц. задания.

Пласт имени 17 партконференции выдал 341 тонну—95 проц. задания.

Волковский пласт—192 тонны—76 процентов задания.

Лутугинский пласт—122 тонны—72 процента задания.

Владимировский пласт—154 тонны—58 процентов задания.

ФИНУДАРНИЦЫ РУДНИКА

Мотористки Кемеровского пласта, полностью выполнившие контрольную цифру по займу.

УГОЛЬЩИКИ КРАСНОЗНАМЕННОГО ОБ'ЯВИЛИ АВГУСТ МЕСЯЧНИКОМ ШТУРМА ПРОРЫВА

Первый день штурма перехода от слов к делу дал увеличение добычи на 10 процентов

Передовые рабочие ЭМО Центральной: Асфальд, Хворостинин Перковский, Андренюк и Воробьев, включаясь в месячник организовали бригаду для работы в шахте в течении всего месячника

Закрепить успехи первого дня и драться за 100-процентную добычу

Масса прогулов, шахтовых неполадок, недокомплектов рабочей силы, неповоротливость и неумение руководить, отсутствие культмассовой работы, игнорирование «мелочей» рабочего быта, каковые особенно большое место заняли на руднике—привели рудник к позорнему прорыву. План угледобычи систематически не выполняется ни одной шахтой.

Профсоюзные и партийные организации вместе с хозяйственными организациями решили покончить с этим позором.

Рабочие на состоявшихся митингах единогласно приняли решение:

«Для ликвидации прорыва необходимо повести самую ожесточенную борьбу с прогульщиками, симулянтами, лодырями, рвачами и разгильдяями, путем исключения из ударных бригад, лишения звания ударника, лишения ударной карточки, открепления от ударных ларьков и путем привлечения к товарищеским судам».

Прикрепить шефские бригады к шахтовой столовой для налаживания работы и улучшения питания.

Наряду с этим профсоюз и хозяйственники обязуются в пятидневный срок улучшить питание.

Рабочие пред'явили хозяйственникам требование укомплектовать штат коногонов к 31 июля, добавить нужное количество лошадей в шахту, заменить негодных и бесперебойно снабжать фуражем.

К сменным техникам пред'явлены требования правильно расстанавливать рабочую силу, бесперебойно и своевременно снабжать лесоматериалом, доставляя его к забою. Зав. транспортом следить за своевременной подачей порожняка и отгрузкой угля, рацнонально используя порожняк на шахте,

Поверхностный цех Центральной шахты ЭМО первым откликнулся и мобилизовался на штурм по ликвидации прорыва. Отдел механизации первый создал бригаду из 5 человек (имеющих специальность забойщика) на работу в шахте, на весь август, остальные рабочие отдела механизации обязались отработать выходные дни

Вот бригада механизации: Асфальд, Хворостин, Перковский, Андреюк и Воробьев.

Отдел механизации вызвал на это другие цеха ЭМО и там по примеру отдела механизации постановили работать в выходные дни и выделили бригаду из 5 человек, в которую вошли: Миленький, Просов, Пастер Анд., Лундышев и Левашов. Горный отдел для этих бригад отвел два забоя. Руководство над бригадами взял на себя т. Врачер, зав. механизацией. Надо отметить, что бригады создались добровольно. Лучшими организаторами этого дела были: Врачер, Механин, Мартынов и слесарь Казанин.

Р.

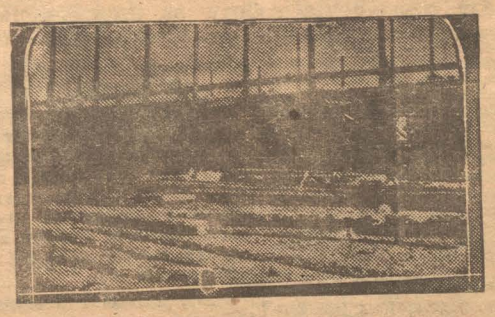

ЖИЛСТРОИТЕЛЬСТВО. Постройка рабочих бараков на площадке Цинкстроя.

ДОВОЛЬНО ОТПРАВЛЯТЬ НА УРАЛ ПОРОДУ

Зольность угля за последнее время резко повышается, наблюдаются злостные нарушения установленных правительством норм

Требуем решительных мер борьбы с наплевательским отношением к качеству угля и злостными нарушениями

Борьба за качество угля—борьба за высококачественный кокс, борьба за высококачественный металл

Многомесячный прорыв на фронте борьбы за качество угля Кемеровского района, показал недостаточное внимания борьбе за качество со стороны административно-технического персонала, а также и партийных и профессиональных организаций и всей рабочей массы рудника.

Директивы партии обязывают промышленность к всемерному улучшению качества продукции, но на самом деле имеется не малое количество фактов, которые доказывают, что за последнее время ухудшилось качество угля, который предопределяет качество продукции других отраслей промышленности, как коксовой, а также и металлургической.

Знают ли рабочие и техперсонал угольной промышленности о том, сколько теряет наше народное хозяйство от повышения хотя бы на один процент зольности в добываемых углях. Во всяком случае приблизительные подсчеты, исходящие из об'ема добычи 1931 года говорят о том, что мы перевозили в течение года свыше двух миллионов тонн породы, т. е. свыше чем 130 тысяч вагонов, израсходовав на это свыше 30 миллионов рублей, но эти цифры повидимому не могут разбить косность и пренебрежительное отношение угольной промышленности к вопросам качества.

При анализе причин все повышающейся из года в год зольности углей, прежде всего бросается в глаза то, что у угольной промышленности не было до последнего времени ни формального ни экономического стимула к улучшению качества добываемых углей, к борьбе за уменьшение зольности их. Борьба больше велась за количественные показатели.

Ясно, что эти условия создают предпосылки к безответственному и безразличному со стороны отдельных работников шахт к все растущей зольности угля. Это подтверждается неоспоримыми фактами имеющимися на Пионерской шахте.

Зав. расчетным отделом Панибратов игнорировал приказы рудоуправления об улучшений качества. Систему скидок и надбавок за качество по данным бракержа искривляя, удерживал скидку с бригад, не работающих по углю, а с бригад, выдающих уголь из забоя, не удерживал. Этим самым Панибратов создавал дезорганизацию борьбы за качество угля, этим самым ослабил бдительность масс к качеству угля, что и поспособствовало негодности угля в количестве 43-х вагонов, отгруженного на химзавод для коксования.

Зав. районом техник Попов, не обращая внимания на качество угля, не организовал бирочную систему, согласно приказа рудоуправления, не проявил должного руководства над улучшением угля.

Народный суд 26 июля за несоблюдение стандартов (преступление, предусмотренное уголовным кодексом), приговорил Панибратова на 8 месяцев и Попова на три месяца принудработ по месту отбывания работы с вычетом из зарплаты.

Пролетарский суд решительно дал отпор наносящим вред нашему народному хозяйству, а также пролетарский суд предложил всей общественности включиться в план работы по борьбе за выполнение промфинплана, борьбу за качество и с нарушениями, несоблюдениями установленых стандартов.

Голощапов

МЕСЯЧНИК ШТУРМА ПРЕВРАТИМ В СМОТР КАЧЕСТВА РАБОТЫ

каждого угольщика в отдельности и всех бригад в целом

В позорных рядах должников угля к концу месячника штурма не должно быть ни одного шахтера

За вторую декаду июля 56 бригада Волковского пласта Центральной шахты производственное задание выполнила на 82 процента. Производительность в бригаде достигает 92 процента.

Отдельные смены бригады также ни одна не имеет стопроцентного задания.

Пятьдесят пятая бригада, работающая тоже на Волковском пласте, за декаду план выполнила на 76 процентов, имея производительность 84 процента к плановой.

Сменный техник Матвеев невыполнение плана угледобычи обеими бригадами об'ясняет тем, что в бригадах недостаточное количество рабочих. Недостаток же получился в связи с тем, что некоторые рабочие ушли в отпуск и часть больны. От недостатка рабочих, смены не справляются с креплением, производя его не правильно.

Есть и другие причины, например, задание по углю дается на три рабочих, а выполняют фиктически его только двое, т. к. пятый рабочий спускает и таскает лес.

Хозяйственники на просьбы поставить подсобных рабочих на спуск леса, отговариваются тем, что это овидацию прорыва не разрешается техникой безопасности. В отношении же урегулирования спуска леса имеются обещания, что с первого августа лес в забой будет доставляться бесперебойно.

В невыполнении плана по углю есть доля вины и самих рабочих. Смены. Те товарищи, которые стремятся не иметь задолженности по углю имеют большее выполнение и производительность у них выше.

Вот смена Зинатуллина, 56 бригада имеет выполнение плана 91,5 процентов и производительность 94 проц. Смена же Шайдуллина 56-я бригада декадное задание выполнила только на 57 проц. и по производительности 86 проц. Смена Новикова, 55 бригада, по углю имеет 60 процентов и по производительности 65 проц., а смена Енакова тоже 55 бригады по углю имеет 93 процента и по производительности 100 процентов.

Это еще раз указывает на то, что низовые парт и профорганизации слабо проводят массовую работу.

Позорному отставанию по выполнению плана должен быть положен конец. Организации пласта должны все свое внимание направить на ликвидацию прорыва.

Еникеев

БОРЬБА С ТЕКУЧЕСТЬЮ НА „ПИОНЕРСКОЙ" — НЕОТЛОЖНАЯ ЗАДАЧА ДНЯ

Мобилизовать все силы на улучшение бытовых условий рабочих, не раз'яснительную работу

На шахте «Пионер» за последнее время появилась большая текучесть рабочих. Рабочие уходят с производства, даже не получая за работу. За один только последний месяц убыло 137 рабочих из общего количества 511 человек. Настоящее положение доказывает, что на шахте пала трудовая дисциплина.

Шахтком это явление пока не беспокоит, потому, что с его стороны не принимается никаких мер к развертыванию культурно массовой работы. Не занимается этим и комсомольская ячейка. Комсомольской ячейкой же при прежнем секретаре были организованы политкружок, военные занятия и физкультурный кружок, но в настоящее время эти кружки не ведут никакой работы.

На производстве еще хуже. Комсомольская бригада угольщиков распадается, ею некому руководить—нет бригадира. За последнее время она выполнила свое задание до 135 процентов.

Указанные недостатки отражаются на выполнении программы по угледобыче шахты «Пионер». Нужно поставить работу так, чтобы шахта вновь выполняла свое ежесуточное задание. В первую очередь все внимание должно быть обращено на подтягивание трудодисциплины, как рабочих, так и технического персонала.

Не должны быть оставлены в стороне бытовые вопросы, как общественное питание, открытие колхозных ларьков и т. д.

Комсомольская организация шахты должна перенести всю тяжесть работы на группоргов. Должна быть развернута повседневная работа среди беспартийной молодежи, путем вовлечения на производственные совещания, путем бесед о повышении квалификации.

Осуществление этого не представляет особой трудности, результаты же будут значительные, шахта сможет вновь овладеть потерянными темпами.

В. Н. Зоркий.

ЗА КРИКОМ О НЕХВАТКЕ ЦЕМЕНТА ЗАБЫЛИ О ЗАГОТОВКЕ ГРАВИЯ И ПЕСКА

Цемент на Коксострой на-днях придет, но если сейчас же не приступить к заготовке гравия и песка, то работа все равно не двинется

Хозяйственники Коксостроя, не повторяйте июльской истории

Построечным управлением Коксостроя не так давно была получена телеграмма, извещавшая о том, что Коксохимкомбинату отправлено 27 вагонов вольского цемента.

Судя по истекшему времени цемент должен уже поступить на участки, но его нет, т. к. произошла задержка в дороге. Из-за раз битой тары цемент пришлось перегружать.

Цемент через непродолжительное время все же поступит на участки. Посмотрим-же, как последние готовятся к получению цемента и развороту бетонных работ.

Весь прибывающий цемент должен быть использован на основных об'ектах строительства, которыми являются: турма, силоса, коксосортировка, башня тушения, галлерея. Настоящее положение работ на этих об'ектах не дает основания сказать, что они готовы начать бетонные работы и успешно закончить их до холодов. На участках за каждыми об'ектами, правда, прикреплены бригады рабочих, но об остальном, как о запасе местных материалов: песке и гравии, потребующихся при бетонных работах, забыли думать.

Сейчас, пока еще есть возможность, участкам необходимо пересмотреть все детали, сделать полную заготовку к бетонным работам, чтобы не повторять прежних ошибок.

Смирнов, Вощин.

Бетонные ковши прорабом Осиповым обезличены еще до начала их работы

Еще 27 мая вторым участком Коксостроя был дан заказ котельному цеху для изготовления двух ковшей для подачи бетона. Заказ был исполнен 10 июня прорабу второго участка было сообщено, что заказ исполнен. При приеме заказа, прораб второго участка тов. Осипов указал, что ковши не имеют дуг. Однако, это вина не котельного цеха, а второго участка, т. к. при даче заказа не было указано, что нужно сделать дуги.

Котельный цех все же и эту работу по изготовлению дуг закончил 3 июля, тогда как окончание ее намечено было 10 июля. Прорабу Осипову было сообщено и в этот раз, что заказ выполнен и он может забрать ковши, но заказчик повидимому забыл про ковши и они до сих пор лежат на площадке котельного цеха и мешают работать.

Лембик, Загайнов, Уколов, Богданов, Померанцев

ПОПОВ И ВЕНЬКОВ ПРОСЯТСЯ НА СКАМЬЮ ПОДСУДИМЫХ ЗА СРЫВ СЕНОУБОРОЧНЫХ РАБОТ

Нужно оздоровить руководство коммуны им. Ворошилова

Председатель правления Попов и секретарь парт. ячейки Веньков своей бездеятельностью сорвали сеноуборочную кампанию в коммуне им. Ворошилова.

На сегодняшний день комкуной план выполнен по косьбе только на 33 проц., а сметано 27 проц.

Бригадиром полевой бригады поставлен кандидат партии Ягунов Андриан. Но он совершенно не осуществляет руководство бригадой, на 28 июля осталось не заметано 2 варода, т. е. около 32 тонны сена лишь потому, что бригада в обеденный перерыв проспала и бригадир также. Вторым тормозом в сеноуборке является полная обезличка лошадей. Часто во время обеда, лишь потому, что за них никто не отвечает, их не кормят и после обеда опять запрягают работать.

17 на правлении было постановлено, чтобы на обед коням накашивать траву, однако же это постановление не выполняется, вот факт: 27-го июля лошади простояли на дворе коммуны обед голодными, а после обеда их вновь запрягли и работали на них до вечера.

Вследствие плохого ухода за лошадью—1 уже пала.

Отсутствие ответственных лиц за сбрую приводит к тому, что она бросается где попало, мокнет под дождем и приходит в негодность.

Имея плохую трудовую дисциплину, не умея расставить и использовать так, как надо рабочую силу, правление артели занимается тем, что нанимает рабочую силу со стороны, за хлеб.

Узнав об этих безобразиях председатель сельсовета Черниченко П. срочно выехал в коммуну, где собрал партсобрание, на котором коммунары заявили что ни партячейка, на правление коммуны совершенно не работают.

На этом же собрании было постановлено, чтобы 31-го июля выйти всем на работу, однако, на утро из членов правления никто не дал распоряжения, куда и на какие работы пойти, вследствие чего народ целый день опять прогулял, а прорыв в сенокосе все более углубляется.

Сейчас положение в коммуне угрожающее, районным организациям надо обратить внимание на руководство коммуной, иначе будет сорвана не только сеноуборочная, но и хлебоуборочная.

Ц.

Прекратите неуместную спячку

Совхоз „Горняк" Мазуровского участка все еще не перестроил свои работы на сеноуборочной. В результате на 21 июля задание в 2600 тонн выполнено только на 10,9 процентов. Кроме этого у совхоза имеется еще на 50 процентов разрыв между косьбой и уборкой.

Такое положение об'ясняется тем, что хозруководство ничего не предпринимало для правильной расстановки рабочей силы и закрепления рабочих на работе в совхозе.

Безобразно поставлено в совхозе питание. Имеются такие факты, как например, 21 июля сенокосильщики конных и тракторных косилок уехали без завтрака потому, что рабкооп не позаботился своевременно заготовить хлеба. Такие явления бывают довольно часто.

Для того, чтобы получить поллитра молока рабочий должен внести аванс, а иначе молока не получит.

Все эти неполадки мешают вылезти совхозу из прорыва в сеноуборочной. Однако это мало тревожит администрацию и она вместо работы в бригаде и устранения имеющихся неполадок и тормозов в работе отсиживается в конторе. Сдвиг также с ликвидацией прорыва партийная ячейка и профком и эта спячка приведет совхоз к тому, что план сеноуборки срывается.

Лафионов

КОКСОСТРОИ—Монтаж скрубберов и газопроводт.

ВЫЖИГ КОКСА ЗА 31-ИЮЛЯ

699 тонн	125 печей	82% задан.

Партийное строительство

ВОПРОСЫ РОСТА ВЫПАЛИ ИЗ ПОЛЯ ЗРЕНИЯ ПАРТОРГАНИЗАЦИИ КЕМЖИЛСТРОЯ

На ходу перестроить работу на этом участке в разрезе обращения Пленума Крайкома ВКП(б)

„Партийная ячейка, партгруппы должны строить всю свою работу так, чтобы знать рабочего или колхозника, настойчивой и кропотливой работой приближать его к партии, вовлекать в ряды партии ударников —рабочих и колхозников, передовиков социалистическогосоревнования, которые уже нынче становятся доподлинно сознательными строителями социалистического общества". (Обращение пленума Крайкома ВКП(б).)

В обращении пленума Крайкома ВКП(б) и неоднократных резолюциях бюро горкома партии указывалось что ячейки, перестраивая свою работу, развертывая партийно-массовую работу, мобилизуя рабочих на выполнение производственных планов —лучших, испытанных в борьбе за социализм ударников должны вовлекать в партию. Однако, эта задача парторганизацией Кемжилстроя не понята в достаточной степени.

На строительстве работает 2829 чел., а членов партии вместе с кандидатами только 250 чел., что к общему количеству рабочих составляет лишь 9 проц.

Имея недостаточную партийную прослойку, которая кстати сказать, ослаблена тем, что непосредственно на производстве работает коммунистов только 48,4 процентов, парторганизация, однако, достаточной работы по росту не развернула.

Рост партядра отстает в особенности за счет рабочих ведущих профессий, например, плотников на строительстве работает 358 чел., а в партии их только 44 человека, или 12 процентов.

Наряду с отставанием роста за счет ведущих профессий, отстает рост также за счет женщин, которые на производстве занимают 23,3 проц а в партии их только 16 проц

На лучшее дело и с комсомолом. Коллектив ВЛКСМ об'единяет 470 чел., а партядро лишь 24 человека. В отсутствии роста партядра в комсомоле на ряду с партколлективом виновата и комсомольская организация, которая этим вопросом не занимается, или занимается по особо торжественным дням.

В парторганизации Кемжилстроя 42.8 проц. кандидатов, но и здесь также отсутствует соответствующая работа и это привело к тому, что за первое полугодие в партию проведено только 19 человек и на первое июля 42 чел имеются с просроченным стажем.

Все эти перечисленные факты и цифры в достаточной степени говорят об отсутствии соответствующей работы, как по росту, так и с кандидатами; они также говорят, что партколлектив и ячейки подошли в высшей степени безответственно к реализации поставленных задач в этой части вышестоящих парторганов.

Перестраивая свою работу, обеспечивая цех, бригаду, квартиры рабочих развернутой партийно-массовой работой—парторганизации нужно не забывать о росте.

Каждой ячейке, партгруппе нужно будет заняться изучением беспартийных рабочих, мобилизуя их на выполнение производственных задач, втягивая в общественную работу и лучших ударников, старых производственников вовлекать в партию.

Иванов.

ОБ УЛУЧШЕНИИ РУКОВОДСТВА И ХОЗЯИСТВЕННОМ УКРЕПЛЕНИИ КОЛХОЗНЫХ КАДРОВ

Постановление бюро Западно-Сибирского Крайкома ВКП(б) 25 июля 1932 г.

Бюро Крайкома ВКП(б) устанавливает, что в работе райкомов, риков и райколхозсоюзов все еще вопросы колхозного строительства не стоят на соответствующей высоте. В ряде районов (Ленинский, Черлакский и др.) имели место случаи грубого нарушения решений партии и правительства о колхозной торговле, что наконец, в деле руководства колхозным строительством со стороны отдельных районов применяются администрирование, командование, грубый произвол (Чулым, Мариинск, Старая Барда, Волчиха и др.).

В целях настоятельной необходимости улучшения руководства колхозами (пропуск телеграфа) бюро Крайкома постановляет:

Всем партийным, советским и колхозным организациям необходимо поставить задачу улучшения руководства колхозным движением и строительством, как центральную задачу момента.

Обязать фракцию Крайколхозсоюза, райкомы ВКП(б) и райколхозсоюзы построить так свое руководство колхозами, добиться такого положения, чтобы ни одно мероприятие, существующее в колхозе, не проходило без действительного широкого участия и согласия самих колхозных масс.

Решительно борясь за сокращение административно-управленческих расходов в колхозах, обеспечить такой порядок, чтобы эти расходы были поставлены под действительный контроль колхозников и производились с утверждения общих собраний колхозников.

Необходимо решительно оживить деятельность ревизионных комиссий и поднять их роль на должную высоту. Обязать райРКИ систематически помогать ревизионным комиссиям в их работе, практически содействуя осуществлению контроля над деятельностью правлений колхозов, в организации отчетности перед колхозными массами.

Задача колхозной системы и всех парторганизаций заключается в том, чтобы на основе материальной заинтересованности колхозников добиться такого положения, чтобы каждый колхозник берег колхозное имущество, относился к нему, как к своему, чтобы каждый колхозник заботился об улучшении колхозного производства.

Классовый враг будет пытаться сорвать мероприятия по укреплению колхозов, по улучшению руководства ими. Необходимо усилить классовую бдительность, систематически очищая колхозы от проникших туда классово-враждебных элементов. Повести еще более решительную систематическую борьбу со всякого рода извращениями и перегибами в колхозном строительстве, попытками командования, администрирования, с нарушением начал выборности правлений колхозов и других органов, борьбу за действительное внедрение революционной законности, последовательно проводя в жизнь указания партии «о строжайшей ответственности коммунистов за малейшую попытку нарушения законов». (Из постановления ЦК ВКП(б) от 25 июня 1932 года)

Не должно остаться ни одного случая принудительного обобществления скота колхозников, насильственного слияния колхозов, незаконного роспуска колхозов, противозаконного из'ятия или пользования имуществом колхоза или транспортом, формально бюрократического подхода к распродаже имущества колхозов за их долги, без учета состояния хозяйства и причин неплатежа, произвольного распоряжения денежными средствами колхозов (списывание филиалами госбанка с текущих счетов, без ведома и согласия колхозов, незаконные «позаимствования» в местный бюджет, систематический неплатеж колхозам за продукцию, работу и т. п.) Всем этим фактам, которые имеют место в ряде районов до сих пор, должна быть об'явлена решительная беспощадная война, ибо только враги партии могут допускать мероприятия, вроде принудительного обобществления последней коровы у колхозника и т. п.

Поручить Краевому прокурору и Крайсуду в срочном порядке рассмотреть дела о незаконном роспуске колхоза «Красная Смолка» Старо-Бардинского района, о незаконном из'ятии пчел у Наталинского колхоза Мартайгинским райисполкомом, об из'ятии имущества колхоза Волчихинского района, применив к виновным суровые репрессии. Впредь все дела о незаконных действиях в отношении колхозов проводить вне очереди.

Поручить фракции Крайисполкома рассмотреть вопрос об использовании колхозами отведенных совхозами, но не освоенных еще ими пахотных сенокосных угодий, устранив имевшие место случаи сдачи земли и сенокосов колхозами для использования за отработку и т. д. Одновременно пересмотреть практику отвода земель совхозам за счет колхозов и исправить допущенные в некоторых районах при землеустройстве ошибки.

КрайКК-РКИ рассмотреть вопрос о правильности из'ятия Мельпромом мельниц и колхозов, обеспечить срочную уплату колхозам стоимости из'ятых мельниц, оградив материальные интересы колхозов, грубо нарушенные в ряде случаев при из'ятии от них мельниц.

Обязать директоров трестов и совхозов, а также Сиблестреста и леспромхозов немедленно ликвидировать задолженность их колхозам за выполнение в прошлом и текущем году работ на поставку материалов и проч. Ввиду наличия грубых извращений заготовительной политики со стороны отдельных заготовительных организаций, при заключении ими контрактационных договоров с колхозами (невыполнение обязательств контрактантами, произвольное установление неприемлемых цен, вмешательство в производственную деятельность колхозов и т. д.), обязать уполномоченного СТО тов. Злобина, Крайснаб—Дубина, установить, чтобы порядок, условия и ход контрактации, а также выполнение контрактационных договоров, не проходили без ближайшего участия промколхозсоюза и райколхозсоюза.

Предложить фракции Крайисполкома определить формы этого участия Крайколхозсоюза и райколхозсоюзов. Крайколхозсоюз, райколхозсоюзы и правления колхозов обязаны оказывать соответствующим ведомствам и организациям всяческое содействие в выполнении возложенных на них задач.

Бюро Крайкома, отмечая неудовлетворительное состояние работы с колхозными кадрами, обязывает Крайколхозсоюз, райкомы ВКП(б) и райколхозсоюзы сосредоточить исключительное внимание на подборе, выращивании и подготовке колхозных кадров.

Подчеркивая исключительно важную роль бригадира в организации колхозного производства. Крайком ВКП(б) отмечает, что подбор бригадиров в ряде колхозов произведен без учета их пригодности к работе, без достаточного внимания к этому делу со стороны районных партийных организаций и колхозной системы.

Несмотря на твердые указания ЦК ВКП(б) «о несменяемости бригадиров в течении года» по отдельным районам имеет место текучесть бригадиров (Иконниковский, Чулымский, Любинский, Хабаровский и др. районы)

Крайком обязывает райкомы ВКП(б) и фракцию Крайколхозсоюза провести специальные мероприятия по повышению роли бригадира в сельскохозяйственном производстве по владению бригадиром техникой производства, правильной расстановкой рабочей силы в бригаде, с учетом труда колхозников (периодические совещания бригадиров по обмену опытом, организация краткосрочных курсов по агротехнике, освещение работы бригадиров в газетах и т. д).

Предупредить райкомы, РКИ, союзы, что в случае допущения в дальнейшем частой сменяемости бригадиров без ведома райколхозсоюзов и предправлений колхозов и без согласия Крайколхозсоюза, виновные в этом будут привлекаться к суровой ответственности.

Бюро Крайкома обязывает райкомы ВКП(б) и фракцию Крайколхозсоюза в ближайшее время укрепить важнейшее звено колхозной системы —райколхозсоюзы, добиться улучшения их работы и всемерно поднять их авторитет.

Воспретить райкомам ВКП(б) снятие, а также перевод на другую работу председателей райколхозсоюзов без согласия фракции Крайколхозсоюза, председателей райколхозсоюзов включить в номенклатуру работников, учитываемых Крайкомом ВКП(б).

Бюро Крайкома категорически подчеркивает всю важность правильного руководства колхозным строительством, необходимость решительного улучшения этого руководства, всемерного усиления кадров колхозной системы и предупреждает, что самыми малейшими попытками перегибов и извращений в колхозном строительстве, с попытками командования и администрирования колхозами, правооппортунистической ставкой на самотек, будет впредь вестись решительная борьба, как с проявлениями влияния классового врага—кулачества

Партийные организации должны усилить свою классовую бдительность, широко развернуть политическую массовую работу среди колхозников, помня, что классовый враг умело меняет приемы и формы борьбы против мероприятий партии по организационно-хозяйственному укреплению колхозов, что одним из таких приемов являются попытки срыва правильного руководства колхозами, сопротивление развертыванию колхозной торговли, замаскированная или открытая борьба против всех мероприятий, вытекающих из последних решений партии и правительства по вопросам колхозного строительства в его артельской форме.

В СОВХОЗЕ № 326 ПО-БОЛЬШЕВИСТСКИ РЕАЛИЗУЮТ УСЛОВИЯ тов. СТАЛИНА И РЕШЕНИЯ 9-го СЪЕЗДА ПРОФСОЮЗОВ

Борьбу за выполнение производственных планов здесь тесно увязали с борьбой за улучшение рабочего быта

В результате: повышение производительности труда, прекращение текучести рабочих, закрепление их в совхозе

Впоследствие от бывшего участка совхоза «Горняк»—Сухово, при разукрупнении совхоза было получено новой дирекцией 2 барака и 16 домов крестьянского типа. На протяжении двух лет в этих домах и бараках рабочих заедали клопы, блохи, жилища утопали в грязи. Ряд домов были не крытыми и после дождя в квартирах стояли лужи воды.

В разрезе указаний т. Сталина, новая дирекция совхоза № 326, в лице т. Крюкова, совершенно по иному отнеслась к жилищно-бытовым условиям рабочих. Попутно со строительством скотских дворов, в совхозе приступили к ремонту рабочих жилищ и сейчас за месячную работу ряд домов и бараков не узнать. Чисто выштукатуренные, перегороженные на комнаты и отремонтированные стоят дома в совхозе. Из-за отсутствия материалов на крышу (на что 2 года ссылались бывшие хозяйственники), сейчас дома кроют временно хорошим дерном, в квартирах не стало луж. В бараке № 1, где не было ни комнат, ни нар, ни столов, устраивается 20 хороших комнат, 10 из них уже готовы и в них помещены семьи рабочих, а остальные из них пойдут для холостяков — трактористов и доярок.

2-й барак приспособлен для столовой, здесь же устроена хорошая школа, а дом, где была школа в в прошлом году, сейчас отремонтирован под ясли, а зимой будет хороший клуб-читальня для рабочих. В этом же 2-м бараке работают дирекция, рабочком, парт. и комсомольская ячейки.

Все работы по ремонту жилищ ведутся 3-мя бригадами, из них 2 бригады женщин—совершенно не имеют квалификации, но выполняют работу очень хорошо, быстро и качество работы хорошее. Если на протяжении 2-х лет говорили, что нет штукатуров, нет материала, то это оказалось все легко исправимо —рабочие сумели овладеть этой техникой, а материал изыскали на месте. Суховцы выбросили из домов все городульки, забрали горбылями, обили дранкой, а не было гвоздей, нарезали из проволоки. Навозили песку, глины и конского навоза, все хорошо размешали--получился хороший материал для штукатурки. Качество не уступит штукатурке коксостроевских и кузбассжилстроевских бараков.

Остальным совхозам, особенно Мазуровскому «Горняк» и «Свиноводу» нужно поучиться у суховцев, как ремонтировать рабочие жилища и пока не поздно--приступить к работе.

Совершенно изменилось настроение рабочих и их семей. Видя, что дирекция берется за хорошие жилища, жены рабочих идут на работы. Рабочие начинают закрепляться в совхозе. Прекратилась текучесть и рабочие начинают быть настоящими хозяевами совхоза. Все бригады и группы повысили производительность труда и перевыполняют нормы выработки на сенокосе.

--Да,--заявляют рабочие,--разукрупнение совхоза, на основе решений партии, дает большие результаты. Руководство приблизилось к массе к производству, учитывает бытовые нужды рабочих, мы это замечаем.—

Совхозы: «Свиновод» и «Горняк», очередь за вами, что вы делаете?

А. Миляев.

О ПОРЯДКЕ ОБСЛЕДОВАНИЯ ПРЕДПРИЯТИЙ

Постановление президиума ЦКК ВКП(б) и Коллегии НК РКИ СССР от 22 июля 1932 г.

Ввиду перегрузки предприятий всякого рода обследованиями (в особенности в связи с проверкой производства предметов ширпотребления), установить следующий порядок обследования:

1.—Предприятия, непосредственно подчиненные союзным наркоматам, могут обследоваться и подвергаться проверке только по разрешению ЦКК ВКП(б).

2.—Предприятия республиканской и местной промышленности могут обследоваться и подвергаться проверке только с разрешения соответствующих контрольных комиссий.

3.—Предложить директорам предприятий не допускать обследования завода (фабрики) без разрешения указанных организаций.

Председатель ЦКК ВКП(б)
Нарком РКИ СССР
Я. Рудзутак

ОБОРОТНАЯ СТОРОНА ЖЕНЕВЫ

М. Михайлов.

Для известной и при том значительной части международного пролетариата и крестьянства, находящейся в плену пацифистских иллюзий, 1932 год прошел под знаком, во-первых, „международного перемирия в вооружениях", т. е. стабилизации вооружений на существующем уровне; и во вторых, под знаком прямого „разоружения", т. е. дальнейшего сокращения и ограничения существующих вооружений.

Факты действительности полностью разоблачают пацифистский обман. Идея «перемирия в вооружениях на один год, начиная с 1 ноября 1931 г.»,—простая идея не увеличивать в течение года вооружений против существующего уровня, с самого начала оказалась пустышкой. Путем «оговорок» к основному документу, уточнено понятие—«существующих вооружений», по которому «существующими» стали считать ся не только те, которые существовали на 1 ноября 1931 г., но и те, которые «предусмотрены» в уже принятых бюджетах, программах, хотя бы и рассчитанных на ряд лет или по которым «уже заключены контракты». Нужно ли говорить о том, что подобные оговорки свели на нет значение этого торжественно возвещенного Лигой наций акта «перемирия», предоставив каждому из участников полную и ничем не стесненную свободу в темпах вооружений.

В программу господствующих классов и генеральных штабов капиталистических стран не входит «разоружение», а поскольку это так, становится поэтому понятным саботаж всех тех предложений, которые преследуют цель действительного сокращения вооружений.

Для характеристики численности армий так называемых «великих» и сопредельных с СССР стран показательны следующие данные (в тысячах человек, с включением территориальных армий.)

	1914	1925	к 1—1932 г.
Франция . . .	752	660	724
Италия	275	250	491
Великобритания (метрополия)	435	305	284
САСШ . .	226	310	325
Япония	233	235	260
Польша . . .	—	280	290
Румыния . . .	103	143	190
Эстония	—	17,7	13,5
Латвия	—	28,5	23,0
Финляндия . .	—	27	31,6

Военная напряженность перечисленных стран по использованию людских ресурсов в армиях мирного времени видна также из следующих данных.

На каждые 1000 жителей приходится военных в сухопутных армиях.

Во Франции 1,,	
Италии 12,0	«
Румынии 10,8	«
Польше 9,5	«
Латвии 10,0	«
Финляндии 7,5	«
Эстонии 12,1	«
СССР 3,7	«

Другими словами, военная напряженность великих держав и западных сопредельных с нами государств, если исходить из числа военнослужащих, приходящихся на 1000 жителей--в 2-3 раза больше, чем в СССР. Франция фактически дошла до возможного предела в использовании для армии всех годных к военной службе призывных контингентов. То же можно сказать и о наших западных соседях, если принять во внимание факт существования в них, кроме регулярных армий, военно-фашистских организаций.

Финляндия на ряду с армией в 31,6 тыс. человек имеет милиционного типа фашистскую организацию „Шюцкор", численностью в 100.000 человек.

Латвия—помимо армии в 23 тыс. человек, имеет такого же типа, что и Щюцкор, организацию «Айзсарги», состоящую из 19-полков 2-х 4-х батальонного состава, общей численностью свыше 30.000 чел.

Эстония—при численности армии в 13,5 тыс. человек имеет военно-фашистского типа организацию «Кайтселит», общей численностью в 31 тыс. чел.

Польша—имеет многочисленные и разного типа военизированные организации. Из них: 1) «организация вневойсковой подготовки», мало чем отличается от территориальных армий других государств.

2) Фашистская организация «Стрелец», численностью около 300.000 человек

3) Лига противо-воздушной и противо-химической обороны.

(Л о п п), —насчитывающей до 700.000 членов.

Видимое напряжение капиталистических государств по использованию людских ресурсов для армии в мирное время, исходит из необходимостинакопления миллионных масс военно-обученных резервов для военного времени. Стало аксиомой, что современная война требует многомиллионных армий и напряжения всего народного хозяйства страны. Однако и здесь буржуазия не может не видеть диалектически возникающих опасностей, связанных с вооружением рабоче - крестьянских масс населения. Целый ряд авторитетов буржуазного военного мира стали поэтому на путь отрицания массовых армий, замены их отборными армиями, фашистскими по своему составу. Наиболее вдумчиво по своему обоснованию аргументирует в защиту последних б. командующий немецким рейхсвером ген. Фонсект. В своей книге «Оборона страны» он пишет: «В настоящее время народная армия является слепком морального и политического состояния народа; вооружение народа, которое влечет за собой всеобщая воинская повинность, таит в себе большие внутренние сомнения и опасности.. Поскольку народная армия является зеркалом самой воли народа, постольку рождается опасность, что эта воля, направленная на ложный путь, может привести через поражение к государственной катастрофе».

Обострение классовых противоречий в капиталистических странах, революционизирование рабочих масс, растущее влияние коммунистических партий--внушают смертельный страх буржуазии. Отсюда, зарождается идея отборных фашистских армий, вооруженных всеми новейшими техническими средствами, непроницаемых для коммунистической пропаганды, послушных в руках своих вождей.

Однако, несмотря на предупреждение отдельных вдумчивых фашистских генералов, буржуазные государства в своей политике строительства вооруженных сил вынуждены итти по опасному для них пути, по пути создания массовых и при том технически оснащенных армий.

В техническом оснащении современных армий достигнуты огромные «успехи», как в отношении количества, так и качества боевых средств.

	Пулеметы		Артиллерия	
	1914	1930	1914	1930
Франция	13 0	35.000	1500	3000
Англия	900	12.000	1200	2300
САСШ	1300	25.000	1144	3000

Танк, ведущий свое боевое летоисчисление с сентября 1917 года (битва у Камбрэ), стал новым фактором в военном искусстве. Широкое внедрение автомобиля и трактора в качестве боевых повозок и войсковых транспортных средств имеет исключительно большое значение с точки зрения повышения оперативной маневроспособности войск. Последние годы прошли под знаком моторизации и механизации решительно всех армий.

Только за последние 7—8 лет бомбардировочная авиация мирного времени 5 великих держав увеличилась более, чем в 4 раза. Развитие гражданской авиации во всех странах подводит мощную производственную базу под военное самолетостроение в военное время.

Могущественное оружие военной химии строится на базе целого ряда химических производств мирного времени Из публикуемых статистических материалов видно, что сырьевая база для массового производства отравляющих веществ к 1932 г. увеличилась по сравнению с довоенным временем примерно в 3 раза. Если в течение мировой войны всеми воевавшими государствами было изготовлено 13.000 тонн иприта, 35.000 тонн фосгена и 75.000 тонн хлора, то в настоящее время любое из крупно-капиталистических государств в состоянии изготовить О. В. в течение года войны в несколько раз больше вышеуказанного количества.

Исходя из внимательного анализа тенденций развития военного дела, тов. Ворошилов выступал на IX с'езде ВЛКСМ, следующими словами характеризовал будущую войну: «Война в нынешних условиях требует огромного количества машин, при чем машин различного назначения и огромной технической сложности. Война механизируется, индустриализируется, превращаясь тем самым в огромную, весьма сложную фабрику истребления людей».

Такую войну готовят империалисты в первую очередь против СССР, надеясь в интервенции найти выход из кризиса капиталистической системы. Откровенные призывы разбойного нападения на нас не сходят в последнее время со страниц некоторых оголтело-фашистских органов печати Японии, Польши, Румынии и др. капит. стран.

Каждый пролетарий, колхозник и все трудящиеся Советского Союза должны отчетливо осознать и крепко запомнить призыв вождя нашей Красной армии тов. Ворошилова, что «на этой фабрике и этой механизированной войне, которой мы не хотим, против которой боремся, но которую против нас готовят, потребуются квалифицированные механики, техники, потребуются люди, готовые не только умереть, но и умеющие правильно обращаться с каждым винтиком этой весьма грозной, далеко не приятной машины».

ЖИЛИЩНО-КОММУНАЛЬНОЕ строительство вести на базе МЕСТНЫХ МАТЕРИАЛОВ

Из-за полного отсутствия руководства со стороны треста, кирзаводы Кемжилстроя влачат жалкое существование

ДАТЬ ПУТЕВКУ СТАЛИНСКИМ УКАЗА НИЯМ НА КИРЗАВОДЫ

На левом берегу Томи Кемжилстрой имеет 3 прекрасно оборудованных кирпичных завода. При нормальной работе эти заводы могут дать за год более 22 миллионов штук кирпича высокого качества. Но состояние этих заводов в данный момент настолько неприглядно, что следует ожидать плохих последствий, если не будут сейчас же приняты срочные меры.

О плохом состоянии кирзаводов наглядно покажет результат полугодовой работы: по первое июля по плану предполагалось, что заводы произведут 3 миллиона штук кирпича, фактически же выработан только миллион с небольшим. Июль дал худшие, прямо убийственные показатели, вследствие того, что в этом месяце вместо прилива рабочей силы получился отлив имеющейся.

Об'ясняется текучесть рабочей силы тем, что на всех заводах царит полнейшая безалаберщина, полное отсутствие руководства, бесхозяйственность. О хозрасчете и говорить не приходится. Рабочие уходят потому, что труд их обезличен. Установились в систему массовые простои. В значительном своем большинстве они вызываются нераспорядительностью и отсутствием руководства.

Благодаря неуспеваемости рабочих на глиняных и песчаных карьерах часто стоят все цеха: то нет глины, то не хватает песка. Рабочие, стоящие на тяжелых работах, не могут часто дотянуть даже до среднего заработка.

Из имеющихся на каждом заводе по два мощных аггрегата, работают только по одному, да и то с 50 процентной производительностью. 50 процентов рабочего времени они стоят.

Из-за недостатка рабочих на карьерах, заводы влачат жалкое существование.

Вместо того, чтобы улучшать заводы путем дальнейшей механизации производственных процессов, руководители завода, наоборот — расхищают имеющееся оборудование. На многих сушильных сараях досчатые крыши сараев сняты и куда то увезены. Ясно, что при таком положении заводов план по выжигу кирпича не будет выполнен, а это сильно ударит по всему строительству.

Нужны немедленные лечебные меры и в первую очередь—со стороны треста Кемжилстроя, который, кстати сказать, на кирзаводы, не заглядывает и работой интересуется мало.

Захаров

МЕХАНИЗМЫ В 4 РАЙОНЕ СИБСТРОЙПУТИ ОТДАНЫ ВО ВЛАСТЬ ОБЕЗЛИЧКИ

Поэтому они работают с 5—12-процентной нагрузкой или совершенно бездействуют

„Надо расставить силы таким образом, чтобы каждая группа рабочих отвечала за работу механизма, за качество работы". *(Сталин).*

17-я партконференция в своих постановлениях не малое внимание обратила на снижение себестоимости строительства в этом году на 17 процентов. Одним из средств снижения себестоимости должна служить возможнейшая механизация работ на стройке. Хорошо большое механическое хозяйство, но нельзя забывать, что оно может дать стройке помощь лишь в том случае, если будет работать правильно; механизмы будут загружены полностью, иметь определенного хозяина, который отвечает за их состояние.

Как раз этого-то и нет у 4-й строительной конторы Сибстройпути.

Большое количество различных механизмов, полученное в марте, стоит в большинстве неиспользованным.

В распоряжении 4-го района Сибстройпути имеется автоебез, состоящий из 3-х машин, который загружен работой на 5 процентов. Остальное время машины стоят и ремонтируются.

Есть у Сибстройпути 2 тепловоза с составами вагонеток; они также 95 процентов рабочего времени простаивают без дела. 3 паровоза с 48 вагонами--платформами в работе находятся только 12 процентов рабочего времени.

Водный транспорт, который состоит из 2 мотолодки и катер, совершенно бездействует.

40 вагонеток Нонеля с рельсами неиспользуются в работе совершенно.

Наконец не мало механизмов имеет лесозавод, но они также работают далеко не с полной нагрузкой: вместо 38 кубометров продукции в день дают 10.

Имеется у 4-го района Сибстройпути также экскаватор; он сейчас отправлен на ликвидацию прорыва на Кузнецкий узел. При отправке его по халатности и пьянке механика Попова на станции Кемерово была оставлена стрела. Отправили ее только на следующий день. Получился простой паровоза, экскаватора и 150 рабочих, принесший тысячные убытки.

Для обслуживания этих механизмов у Сибстройпути имеется немалый штат механиков и мотористов, но работа идет плохо потому, что машины не имеют норм выработки, норм расходования горючего, смазочного, норм службы отдельных частей механизмов. Они прошли в большинстве в ремонтной мастерской Сибстройпути средний ремонт, но его качество зачастую бывало такое, что механизмы, не работав ни одного дня, снова становились в ремонт, на который снова тратились материалы, рабочая сила, средства, время.

У мотористов и механиков нет никакой заинтересованности в том, чтобы машина была здорова и работала с полной нагрузкой, поглощая минимальное количество горючего и смазочного.

По халатности работников из стройконторы, принимавших механооборудование, месяцами оно лежало под открытым небом, портилось.

В таком положении машинное хозяйство дальше находиться не может. Необходимо в самый короткий срок, под руководством старшего механика произвести освидетельствование всего механооборудования. Излишки механизмов нужно отправить через управление другим филиалам Сибстройпути. Главный инженер должен дать машинному хозяйству календарный план механизированных работ. Этот план должен лечь в основу перестройки работы механизмов по-новому: механизмы должны быть приведены в здоровое состояние, получить паспорта. Ремонт их в дальнейшем должен проходить в планово--предупредительном порядке. Каждая машина должна иметь своего хозяина.

Власть обезлички пора свергнуть.

Контрольный пост.

Никакой работы с нацменами не ведется

Рабочие-казаки бригад Досахметова и Сулейманова работают на 4-м участке Сибстройпути. Обе бригады заявляют, что нацмены рабочие не пользуются вниманием хозяйственников, проф. и парт организаций.

Рабочие из бригады Досахметова говорят о том, что часто у них бывают простои не по вине бригады, но администрация простой не оплачивает. 2-го июля бригада в количестве 28 человек была послана на погрузку земли на площадки вагонов при помощи экскаватора. Сгружать же землю должны были вручную, но экскаватор попортился и бригада стояла час. На следующий день из-за поломки экскаватора 30 человек стояло 2 часа.

В апреле рабочие получили рукавицы и фартуки, в мае их сдали в кладовую. Хозяйственники вычли за эту спецодежду из зарплаты по 3 рубля с каждого рабочего.

Бригада Сулейманова говорит, что работают они хорошо—ежемесячно перевыполняют задания: в июне заработали показатель в 103 процента, но за перевыполнение заданий им не дают, как ударникам, лучшее питание лучшее жилье. Бригада не знает своих ежедекадных показателей.

Рабочие-казаки хотят учиться, ликвидировать свою отсталость, но им не дают учителя, знающего их язык, нет красного уголка. Свободное время проходит не организованно. Бригады из'явили также желание, чтобы среди них провели подписку на газеты.

Байков

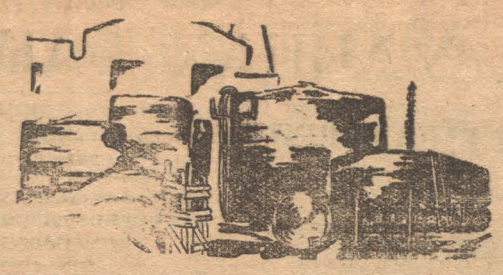

КОКСОСТРОЙ. Баки для смолы.

НЕ ПОРА-ЛИ ВМЕШАТЬСЯ ПРОКУРОРУ?

Разгонщик рабкоров на Цинкстрое Чернов остался безнаказанным, он укрылся за спину своего покровителя-предцехкома Редозубова

Зав. котельным цехом Цинкстроя т. Чернов—разгонщик рабкоровской бригады—к ответственности все не привлечен. Формально на цеховом собрании было вынесено предложение бригаду Тихонова снова собрать, но дальше словоизлияний и постановления дело не пошло. Больше половины бригады Тихонова взяло расчет, несколько человек работает в бригаде Тяпкина, бригадир сидит на гибке.

Секретарь партколлектива до сих пор не считает нужным вмешаться в это дело. А пред постройкома Покрешилин отмахивается:

—Я человек новый, ничего о рабкоровских делах не знаю.

Цехком же, в лице председателя тов. Редозубова, вместо защиты рабкоровской бригады, занимается «сбором сведений» о Чернове и Тихонове. **Дело идет к замазыванию факта разгона и к защите и выгораживанию Чернова.**

Такое невнимание парт и профорганизации Цинкстроя к рабкорам, такое преступное бездействие при дезорганизации хозяйственниками работы с рабкорами— нетерпимо. Уже сейчас такое поведение организаций приводит к тому, что редколлегия стенной газеты котельного свернула свою работу, члены редколлегии говорят:

—Мы с хозяйственниками сталкиваемся ежедневно на работе. И если они нами будут недовольны, (а это будет при самокритике), нам житья не будет в цехе.

Этот факт со всей яркостью показывает отношение хозяйственников и профсоюзов Цинкстроя к самокритике.

Почему до сих пор не вмешалась в дело парторганизация стройки?

Байков

Вот настоящее лицо Чернова

На Цинкстрой, на должность зава котельного цеха тов. Чернов попал с Коксостроя, откуда его за плохое ведение работы сняли. Но Цинкстрой его взял, не спросив никаких документов.

Почувствовав в одном из цехов Цинкстроя себя полным хозяином, Чернов начал сколачивать вокруг себя свою кампанию: принял в табельщицы родственницу Хлуновскую, она но своей ски так писала наряды, что во время подсчета не мало пришлось поработать и попутаться конторско счетному аппарату. На оклад в 258 рублей был посажен еще один родственник—Хлуновский; была подобрана целая бригада землячков из Гурьевска—бригада Прокудина. Она имела низкую квалификацию и выработку, но высокие 5—6 разряды и лучшую работу. Был принят в цех не знающий котельного дела Голубин, создалась бригада. Как она работала—по каждому примеру: голубинцы изготовляли для техснаба резервуары. Работа—чеканка была забракована, начали забракованную заклепку срубать, испортили ее в конец пришлось перекленывать.

В начале июня цех должен был начать выпускать крупные конструкции. К этой работе требовалась большая подготовка: подготовить инструмент, болты, заклепы. Правда, подготовка была начата: болты и заклепы были заказаны мехцеху, но этим подготовка и кончилась. Начали собирать конструкции—нет косынок. Их должен был резать мехзавод; был послан туда необходимый материал, но кем, когда—неизвестно. Косынок нет, материала нет. Работа встала, люди встали без дела. Наконец техснаб был послан на мехзавод, рабочий—материал был выручен. Все условия для работы были, но работа опять сорвана—Чернов на свадьбе гулял два с половиной дня.

Губило работу цеха пьянство его руководителя Чернова и собутыльников его.

Нужно во время принять оздоровительные меры, вытянуть котельный цех из прорыва, который углубляют пьянство и землячество.

Кувалда

ЛЕСОТАСКИ ПО-ПРЕЖНЕМУ ПЛОХО РАБОТАЮТ

Администрация Лесопромхоза никаких мер не предпринимает для улучшения их работы

ОДЕРНУТЬ АБРАМОВА—ГЛУШИТЕЛЯ РАБОЧЕЙ ИНИЦИАТИВЫ

Безобразие за безобразием творит администрация Леспромхоза. Выгрузка леса в право и левобережных гаванях идет недостаточно быстро. Лесотаски полностью работой не загружены. Конная сила слаба: лошади в конец заморены тем, что на пастбище их гоняют за 8 километров от гавани на песок. Овса лошади получают по 2 килограмма в день.

Из-за плохого состояния тяглозой силы, и из-за плохого руководства (это выражается также и в неправильной расстановке рабочей силы) работают плохо и лесотаски. Их на левобережной гавани три. Первая и вторая лесотаски имеют норму в 315 кубометров, третья в 280. Выполняются эти нормы на 50-70 процентов.

Работа не направляется еще и потому, что руководство не хочет слушать рабочего; если рабочий заикнется о каком нибудь рационализаторском предложении, ему ругаты кают выкриками (особенно часто кричит т. Абрамов):

—Довольно распоряжаться, я сам знаю!

24-го один конь упал, покалечил себе ногу и спину, коногон сильно ушибся. Прибежал т. Абрамов и начал ничем не провинившегося коногона ругать. Ругань закончилась приказом—снять коногона с работы. Работа досих пор не налажена—мало рабочих.

Администрация совершенно не участвует в работе. **Новый директор занялся вызовом электриков и проводкой электрического звонка к главному бухгалтеру (что сидит через две комнаты от директора.**

А. Ведущий

НЕВНИМАНИЕ К „МЕЛОЧАМ" РАБОЧЕГО БЫТА СПОСОБСТВУЕТ ПРОРЫВУ НА РУДНИКЕ

Почему до сих пор не организован показательный суд над организаторами очередей в магазинах ЗРК и в столовой № 1?

28-го июля сменные техники Возжаев и Тихенко бросили работу и отправились косить сено, сорвав работу смен

К ответу срывщиков программы добычи!

Прорыв в выполнении плана угледобычи на шахте нужно главным образом отнести за счет текучести рабочей силы. Но кто виновник в этом? Нельзя сказать, что текучесть произошла стихийно, она проявилась по ряду причин, не устраненных во время. Одной из первых причин явилось то, что коммунальный отдел рудника снабжает квартирами не основного горняка—ударника, а зачастую квартиры получают те лица, которые поближе стоят к администрации ком. отдела. Мебелью комотдел совсем не располагает, нет даже ящиков для угля, не говоря уже о койках, столах и т. д.

Совсем плохо с организацией снабжения. Во всех магазинах ЗРК рабочие по целым дням стоят в очереди за одним килограммом хлеба.

Столовая № 1, которая обслуживает горняка, доведена до такого безобразия, что в нее страшно заглянуть, антисанитария чувствует себя здесь полной хозяйкой; на столах грязь, нельзя к ним прикоснуться ся в чистой одежде. Официантки льют за воротник рабочим суп. Воды для питья зачастую не бывает. Вместо умывальника висит вывеска, а рук рабочему мыть нечем и негде. Зав. столовой Ермолаев и пом. зава Васин на запросы и жалобы рабочих отвечают похабщиной и называют таковых бузотерами. 28 рабочему Коренонову в супе попал вместо мяса бинт с больного мальца.

Вот главные причины текучести.

Но надо сказать, что кроме недостатка рабочей силы мы еще имеем ряд причин, способствующих прорыву. Например, зав. и пом зава Владимировского пласта Герикс и Дуркин спускаются в шахту один раз в пятидневку и то вместо прогулки, а безобразий никаких не видят и руководства общего у них нет. Расценок на работы нет и сменные техники оплачивают с потолка. Среди рабочих и надзора дисциплина отсутствует. См. техник Возжаев 28-го июля не вышел на работу, а ушел косить сено и даже никому не сообщил об этом и сорвал работу смены.

Сменный техник Тихенко с похмелья заболел, и получив бюллетень спокойно косит сено.

Надо взяться скорее всем за ликвидацию этих безобразий. Ликвидировав их--сможем выполнять план добычи.

Кайла

„ДОСТИЖЕНИЕ" ДИРЕКТОРА ГРОМОВА

В Москве на Электрозаводе, на заводах „Динамо", „Серп и молот" и др. нововведение: открыты кафэ

Рабочий и его семья, после работы могут зайти в рабочее кафэ. Там по очень недорогой цене рабочий найдет: ужин, какао, кофе, чай. К его услугам газеты и журналы, шашки и шахматы. Он может посидеть и послушать как небольшой музыкальный ансамбль—исполняет вещи Чайковского, Глиэра, Шостаковича

Рабочие кафэ пользуются среди московских трудящихся большой популярностью. Сеть рабочих кафэ растет; целый ряд заводских ЗРК берутся за это дело.

Рабочие кафэ организуются по принципу закрытых столовок и на их базе. Что особенно заслуживает быть отмеченным, так это цены в рабочих кафэ. Никаких коммерческих накидок. Просто, сытно, вкусно и дешево.

Растут неимоверно быстро потребности культурного отдыха у рабочих. Одной из новых форм удовлетворения культурных потребностей трудящихся—являются рабочие кафэ.

Здесь само слово—старое, затасканное слово кафэ—взято в переплавку, в переделку.

Прилагательное—рабочее—изменяет смысл, изменяет звучание и значение самого слова—кафэ.

—Рабочее кафэ. Ударение на первом слове.

Обуреваемый лучшими намерениями сидел в своем кабинете директор Кемеровского треста общественного питания тов. Громов. Брови его многозначительно хмурились. Могучая жажда деятельности охватывала его.

—Что-бы предпринять? Что-бы открыть? Что-бы создать такое, чему все Кемерово удивляться бы стало?

Вдруг брови Громова многозначительно полезли вверх. Лицо засияло. Выход был найден.

—Открыть кафэ!

Так зародился гениальный план создания кафэ в Кемерово.

Кафэ открыты, „действуют" и о них пойдет речь.

В восьмом часу вечера вы подходите к кафэ. Еще на углу Кузбасской улицы вы слышите чьи то возбужденные громкие голоса. Вы подходите ближе. Пятеро пьяных ведут громкий разговор: с частым упоминанием всех родителей и прародителей до Адама, и бога включительно. Назревает драка

Бочком протискиваетесь в кафэ.

Пьяный угар висит над залом. Громкий разговор нетрезвых людей. Истошный рев гармоники дополняет эту картину.

—Кафэ? Кабак?

На дверке табличка: „Зал для иностранных специалистов". Похвальное и нужное дело,—но кто пойдет в такую обстановку?

Вы присаживаетесь за столик около буфета. Ваш пьяный сосед в изысканных выражениях обещает познакомить свои кулаки с вашей физиономией. Вы подзываете официанта. Тот возмущен:

—А бросьте, гражданин,—он же вас не ударил.

—? ?

—Даст по морде, тогда жалуйтесь, а пока нечего беспокоить людей. Вам чего угодно?

К буфету подходит мальчик лет 12 с пустой поллитровкой.

—Дядя, налей,—говорит он буфетчику.

Тот получает деньги и куда то уходит. Через минуту он возвращается и вручает мальчику поллитровку, наполненную водкой.

Вы возмущенно обращаетесь к зав. кафэ:

—Это, что же? „Распивочно и на вынос"? Но невозмутим зав.

—Обыкновенно-с

Гармоника играет „Разлуку". По залу бродят проститутки, присаживаются к столикам.

Вас начинает мутить. Подмывает уйти, но в это время догадливый официант приносит вам „паровую щуку".

Официант любезно изогнулся:

—Получить с вас.

—Сколько?

Салфетка взлетает и падает, сметая хлебные крошки со стола.

—Шесть рублей.

—Что?

На тарелке лежит половина порции. Может быть очень вкусна эта паровая щука? Кладете в рот кусок. Соль обжигает горло.

—Послушайте, почему так солоно?

—Обыкновенно-с.

—А почему так дорого?

—Обыкновенно-с.

Наскоро глотаете вы куски паровой щуки и выходите на улицу.

У под'езда драка. Возле—очередной, мертвецки пьяный „труп"

Прохожие, не доходя 50 метров до кафэ, переходят на другую сторону улицы.

Вы выходите на середину улицы и оглядываетесь. Лампочка услужливо освещает вывеску:

КАФЭ ТРЕСТА ОБЩЕСТВЕННОГО ПИТАНИЯ

--Вы правы, Громов--директор треста общественного питания! Это именно кафэ, просто кафэ, сиречь кабак „распивочно и на вынос". Именно кабак со всеми его „прелестями"—пьянством, драками, проституцией.

Кончить следует кратким предложением:

—Закрыть пару открытых кафэ—кабаков.

—Открыть, и не пару, а побольше закрытых рабочих кафэ.

Один из Аяксов

ДАЙТЕ ПЕРЕПЕЛИЦИНУ МЕТЛУ!

Крепче ударить по „об'ективным причинам", срывающим сроки ремонта и оборудования рабочих жилищ

Постройком ТЭЦ занялся очковтирательством, уверяя, что путевка горпрофсовета выполнена «на все сто»

Еще 12-го июля горпрофсовет и редакция газеты „Кузбасс" дали профорганизациям и хозяйственникам кемеровских предприятий и строек путевку о ремонте бараков, об очистке их от грязи и т. д.

Сроки проведения в жизнь намеченных конкретных мероприятий прошли, а где результаты реализации путевки? Какие имеются достижения? —вправе спросить общественность.

Посмотрим, как же выполняется эта путевка. 26-го июля на президиуме горпрофсовета стояли доклады постройкомов Коксостроя и ТЭЦ о реализации путевки и о достижениях. Докладчики распинались и если бы их слушали не в Кемерово, то можно сделать вывод, что на ТЭЦ дело обстоит лучше некуда, а на Коксострое только приблизительно.

Задали вопрос председателю постройкома Коксостроя Перепелицину:

— Почему у вас бараки утопают в грязи и по путевке ничего не сделано?

Перепелицин не смущаясь отвечает:

— Нет метелок.

Ответ по меньшей мере смешон. Метелки около Коксостроя в кустах, в лесу, а в подшефном колхозе „Кузбасс"

Перепелицин ищет метлу.

можно десятки тысяч наделать метелок, но эти метелки не принесли к Перепелицину, а послать за ними ему некогда. В общем на Коксострое кроме ремонта одного барака изменений нет. Прежняя грязь вокруг бараков, а в них царствуют клопы. Прежняя неразбериха в размещении жильцов по баракам—в одном перепонено, в другом пусто. Землянки ничуть не изменились, про культуру в бараках пока не поминают. Сейчас лето и говорить о красном уголке, о радио и стенгазете воспрещается. Не метелка ли снова виновата?

Председатель постройкома ТЭЦ Удодов заверил, что путевка реализована на все 100 процентов.

— А что про наши бараки пишут в „Кузбассе", так это неправда. Врут.

Тов. Удодов настойчиво требовал, чтобы в протоколе записали, что на ТЭЦ путевка реализована „на все сто". В протоколе записали, но поручили членам президиума т. т. Шахнович и Гончарок проверить на месте.

Не знаю, проверяли, или нет члены президиума, но посмотрите в бараки рабочих ТЭЦ и вы увидите, что в них и вокруг них грязь, мусор, что жильцы не имеют возможности ночевать дома, т. к. клопы их одолели, что ремонт бараков далеко не закончен. Правда, борьба с клопами начата, но как она ведется? Сначала травят их в одной комнате, а так как щели везде не заделаны, то клопы уходят в другую комнату. Как только в этой другой комнате начнут травить их, они возвращаются еще в большем количестве снова в первую комнату.

В бараках по прежнему молчит радио, красные уголки пустуют, или в лучшем случае превращены в курительные комнаты.

Свой.

Плохое питание и снабжение горняков снижает добычу угля

Шахты Кемрудника не выполняют своего задания. Одной из причин плохой работы является плохая постановка питания и снабжения рабочих-горняков.

В столовой № 1 на Центральной шахте качество питания очень низко—с обеда рабочий уходит полуголодным:

5-го июля рабочие в супе обнаружили мышей. Не раз рабочие просили забраковать недоброкачественную пищу, но зав всегда пускал ее в оборот. И только случай с мышью заставил его действительно забраковать безобразно неряшливо сваренный обед.

Магазин № 1 той же Центральной шахты очень плохо снабжает горняков хлебом: мало того, что хлеб привозится не аккуратно, часто его качество так плохо, что он в пищу человеку не годится.

Не аккуратный привоз хлеба создает тысячную очередь; горняк, вылезший из шахты, после 8-ми часовой тяжелой работы, остальное время проводит в очереди за хлебом.

Когда же рабочий будет получать хорошую пищу?

Где профсоюз?

С. И.

БОИНЯ НА УЛИЦАХ ВАШИНГТОНА

ПАЛАЧИ ВЕНГЕРСКОЙ РЕВОЛЮЦИИ убили коммунистов Шаллая и Фюрста

Героическая смерть бойцов за советскую Венгрию вызовет новый прилив тысяч трудящихся в ряды революционеров

Усилением интернациональной работы, укреплением МОПР-овской, работы должны ответить трудящиеся Кемерово на убийство т.т. Шаллая и Фюрста

ВЕНА, 30 (ТАСС). Военно-полевой суд в Будапеште приговорил деятелей венгерской коммунистической компартии Шаллая и Фюреста к смертной казни через повешение.

Смертный приговор приведен в исполнение.

Волна протестов в Германии

БЕРЛИН. 31 (ТАСС). Смертный приговор и казнь венгерских коммунистов Шаллая и Фюрста вызвали во всей Германии сильное возмущение не только в массах революционных рабочих. Многочисленные организации и отдельные лица послали телеграмму протеста по поводу казни. Протестуют рабочие независимо от их партийной принадлежности и отдельные представители лево-буржуазных кругов. *Характерно, что только социалистическая партия и фашистски настроенные буржуазные круги воздержались от участия в протестах.*

Суд—заранее подготовленная комедия

ВЕНА, 31 (ТАСС). После утверждения кровавого приговора военно-полевого суда регентом Корти, деятели венгерской компартии Эмерих Шаллай и Александр Фюрст были повешены.

На суде обвиняемые произнесли мужественные революционные речи, изобличающие палачей венгерского трудящегося народа. Защитники пред'явили суду окровавленное белье обвиняемых в качестве вещественного доказательства об истязаниях их полицией. Они указывали на возмущение, которое вызвало во всем мире предание обвиняемых военно-полевому суду за организационно-партийную работу и подчеркнули, что до сих пор даже в странах открытой фашистской диктатуры не выносили смертных приговоров за одно только ведение партийной работы.

Прокурор требовал смертной казни по соображениям государственного порядка и заявил: „Критическое положение Венгрии создает опасность, что массовое недовольство, вследствие коммунистической пропаганды, превратится в революционное движение, от которого существует только одно спасение—устрашающие суровые меры".

После кратких прений, которые представляли собой явную комедию, заранее согласованную между правительством и известным судебным палачем председателем суда Тереки, военно-полевой суд об'явил смертный приговор.

В момент казни оба коммуниста провозгласили: — „Да здравствует Коминтерн! Да здравствует венгерская советская республика"!

Несмотря на то, что одновременно с заседанием военно-полевого суда в Будапеште вся полиция была поставлена на ноги и по всему городу были расставлены усиленные полицейские отряды, *на главных улицах города непрерывно возникали демонстрации рабочих групп.*

СООБЩНИКИ ГОРГУЛОВА ОСТАВЛЕНЫ В ТЕНИ

Политическое значение последнего дня суда на Горгуловым характеризуется следующим: обанкротилась версия, что Горгулов—советский агент, версия, нашедшая свое первое официальное выражение известном правительственном „коммюнике", выпущенном в день покушения на Думера; не удались попытки замазать политическое содержание и смысл процесса.

Правда, генеральный прокурор Дон на-Гиг не разделял этой версии до конца, сказав только, что большевизм Горгулова не доказан, но и не пытался одновременно дезавуировать ее, эту версию. Прокурор вынужден был так, или иначе остановиться на неразрывной политической связи горгуловского акта со своей деятельностью белобандитской эмиграции. Прокурор вынужден был отметить, что идея Горгулова—путем убийства президента французской республики—заставить Францию воевать против СССР, не является личным достоянием одного лишь Горгулова, а разделяется русскими белоэмигрантами.

Защита, поставив своей задачей доказать невменяемость Горгулова, использовала для этого все средства, но тем не менее эти попытки затушевать политическую сторону процесса окончились позорным провалом. Характерно, что защита, стремясь выхолостить политический смысл процесса, вынуждена была признать лживость знаменитого „коммюнике", об'явившего Горгулова необольшевиком, связанным с III Интернационалом.

Подводя итоги третьего дня суда, следует подчеркнуть один чрезвычайно важный момент: как известно ряд белобандитов, связанных с Горгуловым политически, был оставлен в тени в том числе и триумвират зеленой партии Крючков, Аджанов, руководитель „Великой Руси" и „Набата" Яковлев и другие. Все эти лица не были вызваны в суд во время процесса и о них упомянули лишь вскользь.

„Юманите" о результатах суда

ПАРИЖ, 28 (ТАСС) „Юманите" помещает статью Дорнара об итогах процесса Горгулова. Дарнар заявляет:

„—Власти сочли наиболее удобным для себя и собственного агента провокатора две цели: доказать, что Горгулов белый и показать, где находятся его сообщники. Обе задачи выполнены. Однако, сообщников не тронули. Генеральный прокурор не мог ограничиться тезисом об изолированном преступлении, ибо слишком опасно было игнорировать очевидные факты.

Генеральный прокурор заговорил о близких к Горгулову лицах, в частности о Яковлеве и вынужден был выявить настроение этих кругов. Однако, где эти сообщники? Они на свободе. Где убийцы, которых вы хотите изгнать? Во Франции. „Набат" продолжает выходить, генерал Миллер продолжает собирать своих бандитов, офицеров генерального штаба, Яковлев даже привлекает нас к суду.

Что это? Непоследовательность? Это двухличие. Мы не можем удовлетвориться приговором. Пролетариат заставит привлечь к ответственности, изгнать и осудить различных сообщников Горгулова".

Пришедшие голодным походом ветераны войны отказались очистить занятые ими правительственные здания и оставить город

В ответ на это правительство „свободной" Америки устроило зверское избиение ветеранов, их жен и детей

Военные моряки отказываются стрелять в демонстрантов

Не выполнили требование полиции

ВАШИНГТОН, 28 (ТАСС). К зданиям, принадлежащим министерству финансов, в которых расположились прибывшие походом в Вашингтон ветераны войны, были направлены рабочие и множество машин и приспособлений для разрушения здания. Ветеранам было об'явлено, что они должны освободить помещение, ибо эти дома должны быть разрушены и вместо них будут, якобы, воздвигнуты новые сооружения. Ветераны отказались выполнить требование властей. Полиция, опасаясь волнений, вынуждена была воздержаться от насильственного выселения ветеранов; машины были увезены обратно.

* * *

Несколько дней тому назад безработные ветераны войны пришли голодным походом в Вашингтон и осадили „Белый дом" (резиденция президента) требуя работы.

Вашингтон военный лагерь

ВАШИНГТОН. 29. (ТАСС). Полицейские пытались очистить насильственным путем здания, в которых расположились ветераны. На улицах Вашингтона между полицейскими и ветеранами войны произошла жесточайшая схватка. Расположенными вблизи Вашингтона военным частям отдан приказ войти в город. Около 200 человек кавалерии в полном военном обмундировании установлены вокруг Белого дома. Улицы города наполнены ветеранами. На главной улице, вблизи здания парламента, произошла схватка между полицейскими и ветеранами, во время которой полиция стреляла, убив одного и ранив нескольких ветеранов.

Правительство старается избегнуть формального об'явления военного положения. Войскам отдан приказ оказывать полиции содействие при аресте и передаче арестованных в руки гражданских властей. Вашингтон представляет из себя военный лагерь. Улицы заполнены кавалерией и пехотой в полном походном снаряжении, с каретами скорой помощи, походными кухнями. Ожидается прибытие артиллерии, находящейся в пути к Вашингтону. Начальник генерального штаба Мак Артур заявил, что он примет меры также к удалению ветеранов из пригородных лагерей, если условия этого потребуют.

Бои на улицах города

НЬЮ-ИОРК. 29. (ТАСС). Корреспондент „Ассошиейтед прессе" сообщает из Вашингтона о происходящих на улицах города боях между войсками и полицией с одной стороны и ветеранами с другой.

Разыгрываются сцены, напоминающие поля сражений 1918 года. В течение нескольких минут бараки, в которых находились ветераны были об'яты быстро распространяющимся пламенем. Отступающие ветераны швыряли в наступающую на них пехоту на танках кусками кирпичей. Некоторые успевали захватить неуспевшие взорваться ручные гранаты, которые бросали в наступающих. Кавалерия также участвует в преследовании отступающих ветеран. Группы солдат в газовых масках входили в бараки выгоняя всех находившихся, включая женщин и детей. Женщины задыхались в дыму, спотыкаясь и рыдая, наспех захватывали кастрюли, сковородки и прочую домашнюю утварь. Преследующие войска бросали бомбы. Вызванные части пожарной команды старались предупредить распространение пламени. Полиция срывала с бараков ветеранов американский флаг.

Солдаты, вооруженные горячими головнями, поджигали здания бараков, оставляя за собой пламя и развалины.

В дополнительных сообщениях говорится, что после того, как об'единенными силами кавалерии и пехоты удалось изгнать ветеранов из бараков, войска начали наступление на ветеранов расположенных в лагерях за городом. Наступлением лично руководил начальник генерального штаба Мак Артур. Наскоро эвакуировав женщин женщин и детей, ветераны остались в лагерях в ожидании атаки. Войска подожгли все палатки.

Газы—против безработных

ВАШИНГТОН, 30 (ТАСС). В связи с столкновениями между правительственными войсками и ветеранами войны, Гувер опубликовал заявление, в котором оправдывает действия полиции и заявляет, что насильственные действия были вызваны коммунистами и преступными элементами. Ночью крупные отряды кавалерии и пехоты в сопровождении танков, повели наступление на лагерь ветеранов. Начальник генштаба генерал Мак Артур руководил действиями войск. Солдаты подожгли палатки и хижины ветеранов. Была предпринята газовая атака. Спасаясь от пламени и газов, безработные ветераны эвакуировали лагерь. Среди ветеранов громадное возмущение.

Моряки отказываются выступать против ветеранов

ВАШИНГТОН, 31 (ТАСС). Войска сожгли в общей сложности более тысячи хижин и палаток ветеранов. Солдаты пустили в ход штыки, преследуя в течение долгого времени бежавших ветеранов и их жен и детей. Часть ветеранов с семьями направились в город Диснатаун (Пенсильвания) где мэр предложил им убежище, но большинство ветеранов остались в Вашингтоне. Ветераны-негры принимали активное участие в стычке с полицией и солдатами. Полиция ранила многих негров, один негр-ветеран убит.

По подсчету газеты „Геральд трибюн", 5 солдат ранено, в то время, как количество жертв свыше 750.

Помимо отказа со стороны 25 моряков пойти в наступление против ветеранов, еще 35 военных моряков САСШ отказались подчиняться приказу, заявив о своей солидарности с ветеранами.

Иностранная хроника

НЬЮ-ЙОРК. В Ньюфаундленде 25 июля несколько сот безработных демонстрировали против дома премьер-министра Виптера, требуя работы. На другой день в Сентджонсе (столица Ньюфаундленда) безработные начали громить продовольственные лавки. Произведены аресты.

ПАРИЖ. Эррио принял советского полпреда Довгалевского.

ЛОНДОН. Германский поверенный в делах Лондона граф Бернодорф уведомил министерство иждел Великобритании о готовности Германии присоединиться к англо-французскому консультативному пакту.

ПАРИЖ. Как передает „Гавас", венгерский посланник в Париже сообщил Эррио, что венгерское правительство решило присоединиться к пакту о доверии.

НАКАНУНЕ ВЫБОРОВ В ГЕРМАНСКИЙ РЕЙХСТАГ

Предвыборная борьба концентрируется вокруг пяти основных списков: коммунистов, социал-демократов, центра, националистов и национал-фашистов

Революционные трудящиеся Германии организуются для отпора наступающим фашистским бандам

Гитлеровские банды стягиваются к Берлину

БЕРЛИН, 29 (ТАСС). Национал-социалисты стягивают ко дню выборов к Берлину свои штурмовые отряды из различных районов Германии. Эти мероприятия преследуют двоякую цель: в день выборов повлиять на избирателей и в случае, если национал-социалистическая партия не одержит „сокрушительной победы", на которую она надеется, заставить считаться с ней как с реальной силой.

Руководящие круги национал-социалистов заверяют, что штурмовые отряды стягиваются к Берлину лишь в целях „предвыборной пропаганды"

„Форвертс" публикует ряд документов о приготовлениях гитлеровских штурмовиков к путчу. Секретным приказом штурмовикам предписано быть 31 июля „в высшей боевой готовности".

Революционные рабочие собирают силы для отпора фашистам

БЕРЛИН, 31 (ТАСС). 29 июля по городам и провинциям Германии происходили широкие массовые предвыборные кампании. В Гамбурге на митинге, на котором собрались десятки тысяч рабочих, выступил Тельман.

Заклеймив предательство социал-демократических лидеров, Тельман призывал беспартийных и коммунистических рабочих сплотить свои силы в антифашистских рабочих батальонах. —31-го—заявил Тельман,—каждый антифашист должен отдать свой голос компартии.

В Кельне состоялось пятнадцатитысячное собрание революционных трудящихся.

Берлинский комитет компартии выпустил специальную газету „Дас роте Берлин". „Газета призывает к исключительной бдительности, в связи с выработанным гитлеровцами планом наступления на Берлин и призывает рабочих к подготовке политической массовой забастовки против всех форм фашистского террора.

* * *

БЕРЛИН, 31 (ТАСС) На выборах 31 июля фигурирует 21 список. Борьба концентрируется вокруг пяти списков основных партий Германии: коммунистов, соц-демократов, центра, национа листов и национал-социалистов. Мелкие партии теряли на предыдущих выборах избирателей и поглощались крупными по мере того, как кризис подтачивает экономическую самостоятельность и экономическое существование соц. групп, которые эти мелкие партии представляют.

Пять крупных партий можно разбить на три группы: первая, поддерживающая правительство фон-Папена—националисты (крупные промышленники, помещики, капиталисты) и национал-социалисты: вторая—блок, католический центр (включая баварскую народную партию) и социал-демократы; третья —коммунисты.

Пропорциональная система выборов: на каждые 500.000 голосов приходится 1 место в рейхстаге.

К моменту роспуска рейхстага социал-демократы имели 136 мест, национал-социалисты— 110 и коммунисты —78.

Число имеющих избирательное право составило в 1930 году 42902000 ч., на президентских выборах 43700 тыс. 31 июля число избирателей составит около 44 миллионов.

ХРОНИКА

Знамя Крайсовпрофа получил Комтрест

Кемеровскому Комтресту 26-го июля вручено краевое переходящее красное знамя Крайсовпрофа за лучшую постановку ликбезработы и культурно-массовой работы.

280 швейных машин ожидается в Кемерово

Из Подольска отгружены и идут по адресу Кемеровской конторы „Госшвей машина„ 280 швейных ручных машин.

Машины будут розданы держателям обязательств.

Кемеровский кирпичный завод передан Кузбассжилстрою

По постановлению НКТП тресту „Кузбассжилстрой" передается Кемеровский кирпичный завод, находящийся в ведении б. Союзкокса.

Ожидаются велосипеды 3 серии

4 июля из Пензы в адрес Кемеровской конторы „Госшвеймашина" отгружено 800 велосипедов. В скором времени велосипеды прибудут и будут розданы держателям велообязательств.

Построен магазин ИТР на химзаводе

До июля инженерно-технические работники химзавода не имели своего закрытого распределителя. Сейчас управлением химзавода выстроен специальный закрытый распределитель ИТР, который 24 июля открылся. Открытие распределителя дает больше возможности для улучшения снабжения ИТР химзавода.

Суд

Дело работников почты Кемрудника

Народный суд вынес приговор по делу работников почты Кемрудника. На скамье подсудимых заместитель заведующего почтой Беленок, сортировщик Шипицын и письмоносец Медведев.

История их дела—это безответственное отношение к своей работе, злоупотребление служебным положением и дискредитация почты.

Беленок, будучи заместителем заведующего почтой, безответственно относился к своей работе вообще, и в частности, к контролю за переводами.

Пользуясь этим сортировщик, а за последнее время кассир Шипицын и письмоносец Медведев начали подделывать переводы и получать пересылаемые деньги Так, например, однажды Медведев с Шипицыным, получив бланк перевода, написанного карандашем, переписали его и мошенники получили 420 рублей, из которых 190 рублей досталось Медведеву.

У Шипицына дело пошло дальше. Таким мошенническим путем ему удалось присвоить еще 4 перевода, сумма которых равна 1010 руб.

Народный суд приговорил: Беленок к 1 году принудительных работ условно, с испытательным годовым стажем, Шипицын к 2 годам и 6 месяцам лишения свободы, с запрещением в течении 3-х лет занимать ответственные хозяйственные должности. Медведев приговорен к 1 году принудительных работ с вычетом госминимума!

М. Петров

Врид. редактора А. Морозов.

ТЕМПЫ КЕМЖИЛСТРОЯ НЕ ГАРАНТИРУЮТ СВОЕВРЕМЕННОЙ ПОСТРОЙКИ ШКОЛЬНЫХ ЗДАНИЙ НА РУДНИКЕ

Обещали строить «в три дня этаж», а строят «в три месяца пол-этажа»

Перестроить работу Кемжилстроя лицом к школьному строительству

Согласно промфинплана, утвержденного управлением об'единения «Кузбассуголь» в 1932 году, на строительство по подготовке горняцких кадров, а также на общее школьное строительство, по Кемеровскому рудоуправлению ассигновано всего около полутора миллиона рублей, не считая стоимости оборудования зданий.

К постройке были намечены следующие здания:

На правом берегу.

Горноугольный техникум—3 этажа 31900 куб. м.

Школа горпромуч—3 этажа 15.400 куб. м.

Мастерские горпромуча—1 этаж 4800 куб. м.

Школа ФЗС—2 этажа 8600 куб. м.

На шахте «Пионер»

Школа однокомплектная—1382 куб. м.

Все об'екты горно-учебного и обще-школьного строительства правого берега были начаты еще в прошлом году. Промфинпланом 1931 года было предусмотрено выполнение всех работ на 100 процентов. Однако, эта программа не была осуществлена, отчасти вследствие запоздания проектов, которые исполнялись в Новосибирске, а отчасти вследствие позднего начала работ, производство которых было поручено **Кемеровской конторе Кузбассжилстроя.**

На 1-е января 1932 года работы были освоены в след. степени:

Техникум: начаты земляные работы.

Горпромуч: частично сложен фундамент.

Мастерские горпромуч—то же самое.

Школа ФЗС: возведены стены полуподвального этажа.

На основе генерального договора между Кузбассуглем и Кузбассжилстроем, Кемеровское рудоуправление 24 мая с. г. заключило с Кемеровским Кузбассжилстроем локальное соглашение на постройку зданий техникума, горпромуча с мастерскими и ФЗС. Этим соглашением были установлены также сроки окончания строительства:

Техникум—1 декабря 1932 года.

Горпромуч—1 января 1932 года.

Мастерские горпромуча—1 октября 1932 года.

ФЗС—1 октября 1932 года.

Казалось бы, что по заключении локального соглашения Кемеровская контора Кузбассжилстроя, должна была немедленно приступить к широкому развертыванию работ, так как масштаб строительства довольно таки значительный. Однако, это не сделано и до сих пор.

Реорганизованный Кемеровский Жилстрой продолжает придерживаться темпов ликвидированного Кузбассжилстроя.

Еще до заключения локального соглашения на 1932 год, по техникуму и горпромучу велись кое-какие работы: рытье котлованов, подвозка материалов и кладка фундамента.

В начале июня все работы здесь были прекращены, и Кемжилстрой обратил на правом берегу все внимание на строительство каменных жилых домов герардовского типа и достройку стандартных бараков.

Более полутора месяцев тому назад в разговоре с представителями отдела капитальных работ—ОКР Кемеровского рудоуправления, руководители Кемжилстроя обещали с 15 июня широко развернуть строительство техникума и горпромуча. Они говорили: «За три дня—этаж, за десять дней—три этажа»...

Как же фактически осуществлено это обещание? Что сделано на сегодняшний день? По техникуму и горпромучу—**ровно ничего.**

По мастерским горпромуча и по школе ФЗС работа идет, но темпы и качество ее заставляют желать лучшего. Рабсила — почти сплошь ученики—подростки.

Может быть энергия Кемжилстроя была направлена на подвозку материалов для интересующих нас зданий? Нет, и в этом отношении не сделано ровно ничего.

Мы стоим перед фактом не выполнения постановления Крайкома ВКП(б) от 5 мая с. г., согласно которого школьное строительство вообще должно быть закончено к 20 августа с. г., а также постановления горкома ВКП(б) об окончании постройки ФЗС правого берега к 15-му августа текущего года.

Небольшой пример для того, что бы дать характеристику «темпов» Кемжилстроя—на постройке каменных «герардовских» 8-ми квартирных домов, этаж бутовой кладки возводился в течение одного месяца. А об'ем такого дома составляет всего лишь 8,4 процента об'ема здания техникума, или 17,6 проц. об'ема здания горпромуча, или 31,4 проц. об'ема здания ФЗС...

Это очень далеко от обещаний —«в три дня—этаж».

Необходимо отметить еще одно обстоятельство.

Как всем известно, цемент и железо являются сейчас остро-дефицитными стройматериалами. Между тем все междуэтажные перекрытия в зданиях техникума, горпромуча и ФЗС запроектированы железо-бетонными.

Отсутствие цемента и железа неминуемо повлечет за собой приостановку работ, лишь только дело дойдет до сооружения между этажных перекрытий.

В виду этого был поднят вопрос об изыскании новой конструкции между-этажного перекрытия, с минимальным участием железа и цемента.

Проработку этого вопроса взял на себя Кемжилстрой.

Такова картина положения дел на строительстве школ по подготовке горняцких кадров в Кемеровском районе. Она внушает самые острые опасения и заставляет нас сомневаться в том, что программа учебного строительства на правом берегу будет осуществлена полностью, согласно промфинплана текущего года.

Вот по этому поводу и надо бить тревогу.

Не пора ли Кемеровскому Жилстрою сбросить с себя сонную одурь Кузбассжилстроя и взяться за работу по новому, осуществляя на деле шесть исторических условий тов. Сталина.

Организации и рабочая общественность Кемеровского района должны принудить к этому руководителей Кемеровского Жилстроя.

Завед. ОКР Кемеровского рудоуправления инженер:

В. Пржедпельский

ГОРСАД | Ежедневно

народные гуляния

Играет **оркестр музыки.** На площадке **танцы.** Вход в сад 40 к. На танцы 75 к. Нач. гуляний в 8 час. вечера

КИНО

Горсад 2 августа Нач. 5—6-30—8 9-30	Художественный приключенческий фильм **САВУР МОГИЛА** Продолжение карт. „Крас. дьяволята"
Кл. Строителей 2 августа Нач. 6—7-30—9	Художественная драма **ПУТЬ В ДАМАСК**
2 августа клуб Энергостроя	Художественная драма **СВОИ И ЧУЖИЕ** Нач сеансов в 6—7-30 и 9 час. вечера.

Скоро! „Кирпичики", „Доктор Джек"

ОПЫТНЫЙ фотограф

приглашается для работы в редакции Обращаться в часы занятий к секретарю редакции.

Маг. № 1 продснаба Кемцинкстроя (бывший школа магаз. ЦРК) реализует в неограниченном количестве:

капусту свежую, помидоры, огурцы, печенье, мед, галантерея разная, шитье, канц. принадлежности, вата, мыло хозяйственное, мебель, стулья, табуретки, оттоманки, кушетки, кровати, дуги, лопаты деревянные, воровина разная, лапти и мазь колесная.

Для своих рабочих мануфактура, готовое платье.

Продснаб

Утеряны и похищ. документы

Карпов К М профб союза СТС за № 511, воинки, спр о раб и труд слисок.—Пачесный красноарки.—Товченко Д паев кн —Сельвистрович паев кн. —Буйгин сем уд личн.—Культаев М Т сем уд личн —Пьянова А С сем уд личн.—Белых уд личн.—Корчагин уд личн и профб союза горников.

Пьянова Е П уд личн —Лемехова уд личн.—Нестеров В К краснозрм уд —Архипов профб союза СТС.—Билевич В Н уд личн и спр о раб.—Большаков комс бил.—Оленников шоферское уд, метр вып о рожд, профб союза строит, удар бил и проп на х/з.

Тарасова А С об утерее квитан на внес ав на 30 р. —Рыжков М Г уд личн, профб союза СХЛР и комс бил.—Титова А С уд личн и кв на внес ав на 33 р. —Рыжков М воин кн.—Петров И П профб союза горн, 3 забор карт за июнь м-ц и контрактация.

считать недейств.

Кемеровскому тресту общепита срочно **требуется десятник строитель,** хорошо знающий строительство.

С предложением обращаться: Красноармейск № 39

Общепит

Требуется опытный **счетовод и плаковик,** с предложениями обращаться в часы занятий строй ЗРК, Сибстройпути Ленина 41. **Правление**

Кемеровскому отделению Акорт требуется **бухгалтер и счетовод** для Барзасского куста, зарплата по соглашению, квартира предоставляется С предложением обращаться в контору Акорт

Акорт

Утеряны: расчет. кн., чек на получение зарплаты и воинская на имя Сергея Сапонова

Продается ДОМ

Справиться площадь Ленина № 5.

По дороге между Боровушкой и Кемерово **похищен велосипед** за № 108419. Знающих сообщить за вознаграждение по адресу: Кемрудник барак ЗРК № 4, Кудреватых

За укрывательство буду преследовать.

Срочно нужна квартира

размером 3—4 кв. м. с предложением обращаться Щегловская 2—33 с 4-х час. до 7 вечера

2 августа в 6 ч. вечера в помещении красного уголка „Кайла и молот" в Верхней колонии Кемрудника, **назначается собрание членов-пайщиков** по вопросам: выборы уполномоченных, распределение квартир.

Собрание состоится при любом количестве собравшихся.

Правление „Кайла и молот

Потерялась корова, масти красно-пестрой, белая спина,—комолая.

Знающих сообщить по адресу: Новая колония барак № 82. Журавлева.

Артель инвалидов „Трудовой путь" об'являет: продавшая починенная сшитая обувь в сапожной мастерской более двух месяцев **передается и склад для продажи.**

РАИЛИТ № 247. Заказ № 197 Тираж 11.500. Кемеровская Типография Сибполиграфтреста № 8