31/VII 32 г.
Новосибирск СНХК Библиот. Госплана 1экз.
БИБЛИОТЕКА Госплана
По инвентарю

ПРИВЕТ СТАРЫМ БОЛЬШЕВИКАМ-ЛЕНИНЦАМ! ПРИВЕТ ШЕФАМ УРАЛО-КУЗБАССКОГО КОМБИНАТА!

ПРОЛЕТАРИИ ВСЕХ СТРАН, СОЕДИНЯЙТЕСЬ!

КУЗБАСС

ЕЖЕДНЕВНАЯ ГАЗЕТА
Кемеровского горкома ВКП(б), горисполкома и горпрофсовета; г. Кемерово, Береговой п. № 8

29 ИЮЛЯ 1932 г.
№ 174—(2733)

В Кемерово прибыла делегация Всесоюзного общества старых большевиков,

Чтобы лично убедиться, как осуществляется соцстроительство,—плод их многолетней и упорной борьбы совместно с рабочим классом

Трудящиеся Кемеровского района на приезд старым большевикам-ленинцам, должны ответить 100-процентной выдачей угля „на гора", ликвидацией прорыва на стройках, 100-процентным выполнением плана выжига кокса, лучшей уборкой урожая

Вчера в Кемерово прибыла делегация Всесоюзного общества старых большевиков: т. Лядов М. Н., т. Кобызев П. А., тов. Черномордик С. И. ВОСБ совместно с ЦК ВЛКСМ принявшим шефство над строительством УКК.

Прибывшая делегация ставит перед собой задачу ознакомиться с строительством, промышленностью и помочь политпропагандой строительству, угольной и коксовой промышленности Кемеровского района.

Перед приездом в Кемерово товарищи посетили с этой же целью Сталинстрой, Прокопьевск, Белово, Гурьевск, Салаир, железнорудный район Горной Шории.

У нас товарищи намерены посетить строительство ТЭЦ, Коксострой, химзавод, Кемеровский рудник, Барзасс.

Ознакомившись с ходом стройки и промышленностью, товарищи сделают на общих рабочих собраниях ТЭЦ, Коксостроя, рудника специальные доклады.

Среди делегатов, хорошо известный сибирским большевикам и сибирякам рабочим **Мартын Николаевич Лядов**. Тов. Лядов—один из старейших членов большевистской партии. В партии большевиков он безотрывно состоит с 1893 года. Сорока восьмилетний путь партийной деятельности Мартына Николаевича сплошь состоит из тяжелой борьбы с царизмом, буржуазией. За время своей политической деятельности Мартын Николаевич отбыл в разное время шестилетнюю ссылку в Сибири, пять лет тюремного заключения, двенадцать лет прожил беспрерывно работая в партии на нелегальном положении.

В 1898 году, когда была разгромлена царской полицией в Москве, Ленинграде и в других промышленных районах России социал-демократическая организация, т. Лядов был арестован совместно с В. И. Лениным.

Во время русско-японской войны т. Лядов работал в Сибири уполномоченным ЦК, где проводил выборы на четвертый с'езд партии. Из 16-ти с'ездов партии принимал активное участие на 11 с'ездах.

Последняя деятельность в Сибири Мартына Николаевича относится к нашему времени. Сибирь получила много твердых коммунистов-учеников М. Н. за время пребывания его в Свердловске ректором коммунистического университета.

Европейская часть союза знает Мартына Николаевича как организатора первых Московских большевистских организаций и как участника первой, второй и третьей революции.

Второй представитель общества старых большевиков **Петр Алексеевич Кобызев**. Старый большевик, член партии с 1898 г., с первого с'езда и организации партии начавший свою политическую деятельность еще раньше, в 1896 году, в московском кружке Алябинского.

В 1904 году в Риге, Петр Алексеевич участвовал в первом комитете и был организатором военной организации.

В 1905 году подвергался арестам, заключению и был выслан в Оренбург.

В 1916 году из Оренбурга высылается в Мурманск. В 1916 году за самовольное прибытие в Оренбург был сослан в Азию.

С 1917 г. участвовал в организации двух походов против Дутова. Работал чрезвычайным комиссаром западной Сибири и средней Азии.

Позднее, председатель реввоенсовета восточного фронта и председатель совета министров ДВР.

Сейчас Петр Алексеевич ведет научную деятельность—ректор Московского межевого института, профессор геодезического института.

Соломон Исаевич Черномордик также известен Сибири по ссылке в 1902 году в Минусинский уезд. С времени ссылки в 1902 г. активный член партии большевиков. В 1903 году был арестован по делу комитета партии и отбыл два года заключения. В разное время отбыл 4 года тюремного заключения.

Совместно с М. Н. Лядовым участвовал в декабрьском восстании. Первую революцию работал секретарем Московского ЦК, вторую и третью революцию провел на фронтах.

Последнее время в течении пяти лет—заведывающий Московским истпартом и главный редактор ОГИЗ'а по пищевой промышленности.

Беседуя с нашим корреспондентом, товарищи говорят:

— Мы потрясены тем, что мы увидели в Сибири. В Тайге, в бездорожной Сибири, где раньше властвовал пьяный, озверелый полицейский урядник,—дают чугун Кузнецкие домны, цинк—Беловский завод, раскинулись мощные шахты Прокопьевска. Кандальная Сибирь превращается в культурный, социалистический край.

— Я от Омска—заключает М. Н. Лядов—когда был в ссылке шел пешком, великого сибирского железнодорожного пути не, было. А сейчас он кажется мелочью по сравнению с гигантскими заводами, и стройками которые имеет уже сейчас Советская Сибирь.

Н. П.

Тов. Лядов
(в 1904 году)

Будем готовы к защите социалистической стройки

Мирная политика, с непоколебимой твердостью проводимая советским Союзом, завоевала себе широкую популярность среди трудящихся всего мира. Эта политика с особой четкостью выступает в последнее время, когда капиталисты всех стран пытаются навязать нам войну.

В то же время в капиталистических странах идет бешеная подготовка к новым войнам. Военная промышленность всего мира работает с увеличенной нагрузкой, хотя другие отрасли промышленности непрерывно сокращают производство. Даже часть предприятий мирной промышленности, как заводы Венделя во Франции или Бренские заводы в Чехословакии перешли сейчас на изготовление предметов вооружения. Армии пяти крупнейших империалистических государств выросли за последние шесть лет с 1750 тыс. до 2680 тыс. чел. Число самолетов в этих же государствах выросло с 2280 тыс. в 1923 г до 3838 тысяч в 1931 г. (без резерва). Огромные средства затрачиваются на новые научные изыскания в области средств уничтожения, на новые секретные изобретения в области химии.

Капиталистический мир, сжимаемый кризисом и нарастающим возмущением масс, стоит перед страшным для него призраком социальной революции и ищет спасения в интервенции, в „крестовом походе" против страны строящегося социализма.

Международный пролетариат понимает величайшее значение нашей борьбы с военной опасностью. В день первого августа он мобилизует свои силы, чтобы показать капиталистам, что подготовляемая ими новая бойня обратится прежде всего против их самих, против строя эксплоатации и угнетения. Подготовка к антивоенному дню энергично ведется во всех странах капитала. Особое значение приобретает антивоенный конгресс, который должен был по инициативе Анри Барбюсса, Ромена Роллана, Горького и др. собраться в Женеве. Значение этого конгресса заключается именно в том что только организованная борьба рабочих масс может предупредить войну. Запрещение созыва конгресса в Женеве, изданное под угрозой строжайших политических преследований швейцарским правительством, не только не приостановит пролетарское движение за мир, но дает в руки революционным организациям, активно борющимся за мир, новый довод для разоблачения буржуазной болтовни о мире и „разоружении".

Мы хотим мира и не поддадимся ни на какие провокации, но до тех пор пока пролетариат не победил во всем мире, мы должны непрерывно укреплять наше государство, нашу пролетарскую диктатуру.

За последние годы РККА добилась огромных успехов, как в деле поднятия морально-политического уровня бойцов, усиления партийно-комсомольской прослойки, так и в овладении высотами военной техники и боевой подготовки, вневойсковой подготовкой охвачен значительный процент гражданского населения, в первую очередь молодежь. Почти на всех предприятиях существуют ячейки Осоавиахима.

Ленин всегда понимал советское государство, как государство, где армия неотделима от широчайших пролетарских масс, где она представляет собой поголовно вооруженный для защиты своих завоеваний пролетариат.

Это осуществляется сейчас в виде организации обороны страны на каждом участке социалистической стройки. Поэтому, именно, в антивоенный день 1 августа, когда международный пролетариат будет демонстрировать свою волю к миру, когда он будет выступать против попытки разжечь новую империалистическую войну, мы должны будем в солидарность с ним заявить о своей воле к мирному строительству и о своей готовности в случае нужды защитить это строительство.

Леонтьев

ПРАВИЛЬНО ЛИ РЕШЕНИЕ КУЗБАССУГЛЯ?

Угольщики и технические работники шахт доказывают возможность выемки угля врубовой машиной „Сискол" в газовых забоях. С помощью „Сискола" поднимем добычу угля

Бюро ИТС Кемрудника должно проверить возможность использования „Сискол"

Почти каждый день рабочие пишут о том, что отношение к шахтовым механизмам варварское, что механизмы в забоях больше стоят, чем работают. Отчего получается прорыв в добыче.

Я тоже хочу обратить внимание на один вопиющий факт. Примерно в конце мая поступило Рудоуправлению от Кузбассугля сообщение, что, якобы, моторы врубовых машин не соответствуют газовому режиму и, следовательно, подлежат из'ятию.

Наши шахтовые спецы приняли эту весть и в скором времени были выданы «на гора» моторы шести «Сисколов», как негодные механизмы и отданы в качестве экспонатов в школу горпромуч.

Некоторые рабочие постарались проверить причину из'ятия ценных врубовых машин, но не могли получить никаких компрометирующих фактов, говорящих в пользу из'ятия.

Приведем некоторые заключения по этому из'ятию некоторых адмтехработников Центральной шахты.

Механик рудника тов. Камышев заявляет, что при газовом режиме мотор «Сискол»—один из лучших.—Но так как я не имею никаких данных о из'ятии и нет возможности сделать опыт в отношении газоопасности, то я не могу ничего определенного сказать.

Почти такое же заключение дает зав. электрохозяйством тов. Кадашников, с небольшим добавлением: —Если «Сискол» считают газоопасным, говорит Кадашников,—то надо выдать почти все моторы и в том числе и врубовые машины «Джефри».

Зав. механизацией тов. Врачер указал, что у моторов «Сискол» случаев газоопасности не замечалось. Одновременно он заявляет, что им удалось в апреле при неквалифицированных рабочих сделать проходки по параллельной 130 метров.

Посмотрим теперь, сколько проигрывал рудник при выдаче из шахт «Сисколов». Скажем, имеем шесть забоев, которые в месяц будут пройдены на 100 метров, а за два месяца на 1200 метров проходки. При ручной же работе можно пройти только по 50 метров т. е. 600 м. за два месяца.

> Я умышленно для «Сискола» взял минимальную норму, а для ручной проходки максимальную норму, чтобы не поразить громадной разницей. И все же при работе машин мы имеем стопроцентное увеличение производительности.

Я не стараюсь доказать ненужность из'ятия машин, т. к. у меня нет материалов под рукой, но есть явные доказательства того, что из'ятие «Сисколов» привело к понижению выполнения задания, ибо большой процент выдачи падает на нарезные работы. **Рационализатор.**

„ОБ'ЕКТИВНЫЕ" ПРИЧИНЫ СЕЛЬСТРОЯ СРЫВАЮТ СИЛОСНУЮ В СОВХОЗЕ „ГОРНЯК"

Башни нужно строить большевистскими темпами, а не темпами прораба Карих

В совхозе «Горняк» на Мазуровском участке по плану нужно заложить 1.520 тонн силоса. Для этого необходимо вырыть 5000 кубометров ям траншей.

Пока что у колхоза имеется выкопанных 2.000 кбм. и 2 только, что купленные силосные башни, вместимостью каждая по 300 тонн.

Постройку этих башен должен по договору вести Сельстрой, однако, он к этой работе еще почти не приступал. Все, что сделано Сельстроем, так это выкопана одна яма для фундамента, а когда начнут вторую копать, неизвестно.

На все разговоры со стороны совхоза о скорейшей постройке башен прораб Сельстроя Карих отвечает:

—Нет рабочих и гвоздей таких, каких нужно для постройки башни.

С такими разговорами далеко не уйдешь и есть угроза, что в этом году останется [illegible]шен. Между прочим, это Карих и не отрицает, так как раньше осени их сделать все равно не собирается.

РКИ необходимо заглянуть в совхоз и подтянуть строителей срывающих силосную кампанию.

Л. Н.

О МАШИНАХ, ТАРЕ И АМБАРАХ ЕЩЕ НЕ НАЧИНАЛИ ДУМАТЬ

руководители совхоза „Октябрьский

Решения партийных органов о подготовке к уборочной—лежат под сукном

Состояние хлебов на сегодняшний день на полях совхоза № 327 „Октябрьского" сулит богатый сбор зерна. Между тем, о том, **как убирать, чем убирать, и куда девать собранное**, в совхозе еще и не заикались. А уже рожь налилась и дней через 10 ее можно жать. Яровые зерновые культуры тоже выколосились и долго ждать себя тоже не заставят, но совхоз к уборке не готов, не хватает рабочей силы и уборочных машин.

К имеющимся машинам положительно нет никаких запасных частей и надо будет считать за счастье, если машины выдержат и не выйдут из строя

Запасных частей не изыскивают, правда совхоз для отвода глаз командировал рабочего Ершова в г. Омск поискать запасных частей. Ершов нашел нужные и даже необходимые части и инвентарь, и железная дорога шла на уступки, бралась все это перевезти, но беда в том, что командированного Ершова снабдили средствами лишь для проезда самого (и то в недостаточном количестве) а средств для покупки инвентаря не дали и Ершов, посмотрев на Омск, приехал обратно. От этого дело не улучшилось.

Еще хуже обстоит дело с зернохранилищами, по всему совхозу имеется несколько маленьких крестьянских амбарушек, полузакрытых и некоторые даже без пола и с дырами в стенах.

Руководители учитывают этот недостаток но считают, что большую долю хлеба они конвейером сдадут государству. Однако, горе—руководители забывают-что к конвейеру надо также подготовиться, а в совхозе пока еще ничего не сделано. Забывают они также и о том, что добрая доля зерна останется в хозяйстве, для обеспечения имеющихся рабочих продовольственным хлебом для обеспечения более 1.000 голов скота фуражем, а также необходимо будет создать семенной фонд для обсеменения площади будущего года. Все это выльется в приличную цифру, которую имеющиеся крестьянские без крыш амбарушки удовлетворить не сумеют. Совхозу нужны амбары которые могли бы обеспечить хранение зерна в размерах, согласно перечисленных потребностей; и об этом администрации совхоза нужно позаботиться своевременно, сейчас же.

Лазарев.

СЕНОКОСНЫЕ УЧАСТКИ У ЦИНКСТРОЯ ЕСТЬ, НО КОРМА ДЛЯ ЛОШАДЕЙ МОЖЕТ НЕ БЫТЬ

Прошлогодний урок цинкстроевское руководство ничему не научил, Прежняя беспечность и упование на самотек в сеноуборке

Весной этого года большое количество тягловой силы строек Кемерово пострадало от нехватки фуража. Чтобы подобное положение не повторилось и в этом году, хозяйственные отделы строек должны по заботится о заготовлении такого количества кормов, которое бы обеспечило до следующего года кормом имеющиеся на стройках конные обозы. Многие стройки заготовку кормов, в частности—сена, проводят хозяйственным способом, т. е. арендуют в сельсоветах сенокосные участки.

Хозчасть Цинкстроя не знает, сколько она имеет заарендованного покоса, какое количество кормов этот покос даст и насколько оно обеспечит коней Цинкстроя кормом.

Зав. Хозотделом тов. Тропин знает только то, что лошадей у конного двора Цинкстроя зимой будет 200 и что для прокорма их нужно 1000 тонн сена Но сказать, сколько сена он получит, заарендованных участков без помощи зав. сенным пунктом тов. Тропин не мог. Да и зав. сенпунктом горю помог мало: все вертится вокруг да около и «приблизительно» сообщил следующее:

В Крековском сельсовете за 10 дней (с 10 по 20 июля) скошено 178 га, что дает 450 тонн сена, в Панфиловском сельсовете они предполагают скосить или 500 или около 1000 га.

Есть повод думать, что эти «приблизительно» и «или» приведут опять к недохватке весной кормов.

Тов Бородуля (зав. сен. пунктом) говорит, что сенокос идет без задержки, трудность только в том, что косцы получают очень плохое питание.

Выводов будет два: привести в ясность, сколько заарендовано Цинкстроем сенокоса, удовлетворит ли он потребность в сене, если нет, то произвести доаренду.

Рабочие-косцы должны получать лучшее питание. Близость от покоса сел и колхозов дает большие возможности самозаготовкам.

Байков

За 27-е июля по всем шахтам рудника угля добыто 1303 тонны, или 75.4 процента задания.

Впереди всех шахт по добыче угля идет Диагональная. За этот день диагональцы выдали 337 тонн, или 97.7 процента задания.

Центральная шахта—731 тонну—97.7 процента задания.

Бригадами угольщиков, работающими на пласте им. 17-й партконференции, выдано 323 тонны — 90 проц. задания.

Волковцы за 27-е июля выдали 493 тонн—80.7 проц. задания.

Совсем отстал Владимировский пласт по выполнению задания. За 27-е владимировцы программу выполнили на 49,8 процента выдали 182 тонны.

Также позорно плетется в хвосте Лутугинский пласт. Задание по углю им выполнено на 43.6 проц.—78 тонн.

Шахта „Пионер" выдала угля „на гора" только 235 тонн—63.7 процента задания.

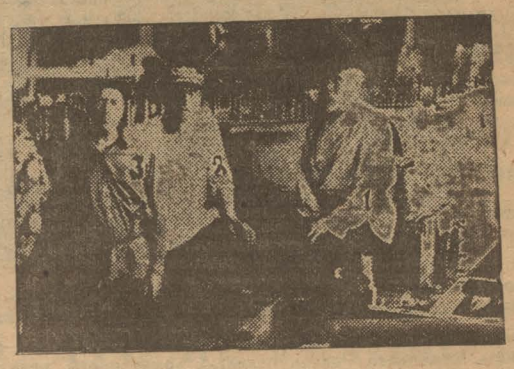

Делегация старых большевиков на строительстве ТЭЦ. На снимке—1—т. Кобызев, 2—т. Лядов, 3—т. Черномордик.

ДАЙТЕ ВОЗДУХ ОТБОЙНЫМ МОЛОТКАМ

Сдельщина в первые же дни повысила на 35 процентов производительность каменщиков

Но отбойные молотки по-прежнему не работают—нет воздуха Рекуперация должна дать воздух

Ремонт коксовых печей третьей батареи идет замедленными темпами, судить об этом можно потому, что план по ремонту не выполнен. В июле нужно было отремонтировать 10 печей, на сегодняшний же день ремонт закончен только восьми

Одной из причин невыполнения плана послужило оттягивания перехода на сдельщину. Выполнения своего требования о переходе на сдельщину каменщики добились только сегодня и то под нажимом газеты «Кузбасс». Сейчас все каменщики работают на теске сдельно, со штуки. Если до введения сдельщины один каменщик вытесывал 10—12 кирпичей, то при новой системе оплаты норма на теску установлена в 15 кирпичей, которая не только выполняется, но даже некоторыми каменщиками перевыполняется, они дают до 20 штук обтесанного кирпича. Сейчас, когда работа пошла более ускоренно, наметилась новая задержка, заключающаяся в том, что поступаемый кирпич с Коксостроя содержит много брака.

Во избежание указанной задержки было бы лучше теску кирпича производить сразу на месте, это дало бы возможность не бросать лишние средства на перевозку ненужного кирпича.

Ремонтные работы сейчас пойдут быстрее, т. к. будет работать не одна бригада, а две.

Рекуперация по прежнему тормозит с бесперебойной доставкой воздуха для молотков. Один молоток заменяет на теске двух рабочих, а поэтому при укорении работ, перебои в работе молотков недопустимы.

Ротенко, Вощин

Сегодня 29 июля, в 6 ч. вечера в клубе строителей

СОЗЫВАЕТСЯ

ОБЩЕГОРОДСКОЕ СОБРАНИЕ

партийного, комсомольского, профессионального актива, где будет заслушан доклад **тов. ЛЯДОВА** о задачах социалистического строительства

Горком ВКП(б)

ПОКОНЧИТЬ С БЕЗОТВЕТСТВЕННОСТЬЮ ЗА ШКОЛЬНОЕ СТРОИТЕЛЬСТВО

Вместо того, чтобы форсировать строительство школьных помещений, Кемжилстрой выискивает «об'ективные» причины срыва этого строительства

К суровой ответственности виновников срыва школьного строительства на Кемрудникe

Приближается 15 августа, т. е. тот срок, к которому должно быть окончено все школьное строительство, согласно решений бюро Крайкома и горкома ВКП(б).

Кемержилстрой видимо до сего времени не знает этого срока, или, вернее, не желает считаться с этим весьма важным указанием. Так, на Кемруднике, где он производит работу, школьное строительство почти сорвано. А это строительство здесь очень большое: угольный техникум, горпромуч, ФЗС, 4-х комплектная школа, однокомплектная школа. В настоящее время ведутся работы только по школе ФЗС. По школе горпромуч ведутся обратные работы, т. е. разбирается фундамент, сложенный еще в прошлом году, вследствие его недоброкачественности. Угольный техникум видимо опять будет ждать тепляков. На остальные школы Кемержилстрой еще не заключил договоров и как будто бы не намерен этого делать, хотя и обязан.

До сего времени на эти стройки не завезено никаких материалов: нет ни одного кирпича, нет ни одной лестницы.

Свою бездеятельность Кемжилстрой об'ясняет всевозможными «суб'ективными» и «об'ективными» причинами. Например: «нет цемента», но в то же время никаких попыток к замене его известью и соответствующего изменения для этого конструкций не сделано и не делается.

Отказ от заключения договора на остальные школы мотивируется «поздним временем», «отсутствием проектов и смет». Однако переговоры ведутся с марта, **проекты давно уже получены.**

Кстати, следует заметить, что остальные тресты (Прокопьевск, Ленинск, Сталинск), находясь в одинаковом положении с Кемерово, давно уже с этим делом покончили и договора на все об'екты заключены еще в мае. Но вот Кемержилстрой упорен.

Нужно с этим безобразным и безответственным отношением покончить. «Страховка» «об'ективными» причинами от безответственности не должна иметь места.

Слабый участок школьного строительства должен быть немедленно выправлен.

Ф. Захаров

„АВОСЬ", „НЕБОСЬ" И „КАК НИБУДЬ", замораживают строительство фермы „Химик"

Нужна решительная перестройка работы на основе реализации 6 условий тов. Сталина

Строительство на ферме «Химик» было расчитано на 12 месяцев. С начала строительства уже прошло 7 месяцев, а план выполнен только на 25 проц.

6 скотных дворов выстроены только на 60 процентов. К строительству телятников, изоляторов и ветпунктов еще не приступлено. Не приступали также к строительству овощехранилища на 250 тонн и силосных траншей на 1800 тонн, которые должны быть закончены к 1 сентября.

Основная причина невыполнения плана строительства в том, что нехватает рабочей силы и пиломатериалов. Рабочей силой ферма сейчас обеспечена только на 25 процентов и пиломатериалами на 31 процент. Однако, такое положение мало беспокоит директора. Он, вместо организованного привлечения рабсилы и изыскания стройматериалов, проявляет возмутительнейшее спокойствие, считая, что рабочие сами придут к нему на строительство, а единоличники привезут лесоматериал.

К чему уже привели эти надежды на самотек—видно из вышеперечисленных цифр.

В строительство фермы необходимо вмешательство РКИ.

Багин.

Стройучасток РКС спиной к колхозному строительству

В сельхозартели «Красный коммунар» Осиновского сельсовета строится теплый двор. Рубка стены уже закончена. Лесоматериалами, как то плахами, тесом, необходимых для остальной работы—колхоз обеспечен полностью, это даст возможность к зиме скотный двор закончить полностью.

Плохо лишь то, что Райколхозсоюз, у которого есть стройучасток, помощи в работе хотя бы руководством не оказывает. Отсюда, строить приходится вслепую.

Тарасов.

Карих только обещает

Коммуна Ворошилова с 3-го июля приступила к постройке свинарника. Заключен договор с Кемеровским ИТУ на ломку камня.

Подвозка камня, заготовка песка, косяков пока проводится силами рабочих коммуны, для этого выделена специальная бригада в 5 человек.

Такая подготовка дает полную уверенность, что свиньи в колхозе будут в свинарниках во время, нужно только раскачаться РКС и обеспечить строительство хорошим руководством, а не таким, как сейчас.

Карих (техник) побывав в коммуне еще до начала строительства, обещал подработать нормы на все связанные с кладкой работы и побывать еще в коммуне, но до сих пор ни того, ни другого не сделал.

Проняхин.

БЕТОННЫЕ РАБОТЫ КОКСОСТРОЯ развертываются по-черепашьи

Работники отдела снабжения распустились до такой степени, что ждут, когда им «кто-то» доставит песок, гравий с берега Томи на стройку

Бетонирование — ответственнейший участок стройки, все внимание перенести на эти работы

Сейчас на строительство коксового комбината начал частично поступать цемент, из-за отсутствия которого были приостановлены бетонные работы.

Как же готовится третий участок к развороту бетонных работ?

На участке к каждому об'екту в отдельности прикреплена определенная бригада бетонщиков. За угольной ямой закреплена бригада Ветрова, которая одна из первых приступила к утолщению колонн угольной ямы. Первоочередность бетонных работ на угольной яме назначена контрольной комиссией.

На галлереях закреплена бригада Мазурова. Здесь работы пока еще не начинались, с поступлением второй партии цемента будет начата заливка балок. На этом об'екте бетонировку может задержать отставание арматурных работ, которые в свою очередь происходят из-за отсутствия шестимиллиметрового железа.

За силосами закреплена бригада Морозова. На данном об'екте бетонировка ведется при подвижной опалубке, которая держится на арматуре. Но здесь то же самое, что и на галлереях—отсутствует арматурное железо, нет его и на турме.

На коксосортировке бетона уложено только на 80 кубометров. Работа остановилась из-за нехватки арматурного железа. Железа потребуется только для одних бункеров 11 тонн, не считая остальных об'ектов. К коксосортировке прикреплена бригада бетонщиков Федорова.

Весь об'ем бетонных работ на третьем участке составляет 6400 кубометров. Большой угрозой для развертывания всех работ является отсутствие железа. Скверно идет заготовка местных стройматериалов, как гравия, песка. Может даже получиться так, что поступивший цемент не будет использован, а будет лежать в складе потому, что нет арматуры, а когда поступит железо—неизвестно.

Вощин

О ПЕРЕСТРОЙКЕ РАБОТЫ И ОРГАНИЗАЦИОННЫХ ФОРМ ПРОМКООПЕРАЦИИ

Постановление ЦИК и Совнаркома СССР

23 июля 1932 года

В целях дальнейшего развертывания производственной инициативы промысловой артели, а также для максимального расширения промысловой кооперацией производства предметов широкого потребления, СНК СССР считает необходимым провести следующие мероприятия:

1. По заготовке сырья и материалов производства

а) Предоставить промкооперации право беспрепятственной и повсеместной заготовки для нужд своего производства различных видов сырья, за исключением хлопка, льна, пеньки, шерсти, шелковых коконов и кожи.

Примечание: В каждом отдельном случае заготовка хлопка, льна, пеньки, шерсти, шелковых коконов и кожи может быть разрешена особым постановлением комитета по заготовкам при СТО, путем отвода для заготовок промкооперации соответствующих районов. Заготовка свиных кож разрешается повместно;

б) разрешить промысловой кооперации повсеместную заготовку всякого рода утиля, отходов и отбросов;

в) предоставить промысловой кооперации (артель, союз) право закупки на государственных предприятиях (фабриках) отходов (металлов, текстильные отходы, лоскут, брак, лесные отходы), годных для переработки, путем заключения специальных договоров с трестами и заводоуправлениями.

2. По сбыту

а) Установить, что артель (товарищество) имеет право продавать непосредственно на площади изготовляемую ею продукцию из сырья своей заготовки, на рынке, базарах, а так же государственным и кооперативным организациям;

б) отменить систему централизованных обязательных заказов, вместо этого установить, что государственные и кооперативные организации и предприятия сдают свои заказы, изготовляемые из отходов или непосредственно промыслово-кооперативной артели, или через об'единяющие их союзы, в порядке добровольного и обоюдностороннего хозяйственного соглашения;

в) продукция, изготовляемая артелью (товариществом) для ширпотреба из сырья, отпускаемого из государственных фондов, продается артелью или союзом соответствующим государственным или кооперативным торгующим организациям.

Примечание: В целях стимулирования более успешного и скорого выполнения—торгующие организации при заключении договоров с артелями могут предусматривать некоторый процент продукции в распоряжение данной артели для продажи по усмотрению.

3. О ценах на продукцию промкооперации

а) Установить, что товары ширпотреба, вырабатываемые промкооперативами из сырья в порядке самозаготовок, реализуются ими по ценам, складывающимся на рынке и в магазинах союзов промкооперации, товары реализуются так же, как и товары колхозных об'единений (по ценам не выше среднеком мерческих).

б) цены на продукцию, заготовляемую промкооперацией в порядке заказа для государственных и кооперативных организаций из сырья, отпускаемого промкооперации по государственным ценам, устанавливаются в порядке договоров с заказчиками;

в) цены на продукцию, заготовляемую промкооперацией из сырья, отпускаемого в плановом порядке, устанавливаются комитетом (пропуск) регулирования торговли при СТО.

4. О финансах и кредите промкооперации

а) Артель (товарищество) самостоятельно распоряжается собственными оборотными средствами и имуществом.

б) банковский кредит в децентрализованном порядке открывается местным филиалом банка непосредственно артели, (товариществу, или союзу).

Отменить практику обязательных отчислений, как на содержание вышестоящих звеньев, так и на всякого рода культурные и общекооперативные мероприятия. Размер отчислений на содержание аппарата вышестоящих звеньев, все общекооперативные расходы определяются общим собранием уполномоченных артелей и союзов.

Центральный Исполнительный Комитет и Совет Народных Комисаров Союза ССР ставят перед организациями кустарно-промысловой кооперации в качестве одной из важнейших задач—доведение всех этих отчислений до минимума. Все вышестоящие звенья промкооперации обязаны отчитываться перед периферией промысловой кооперации не только на годовых с'ездах и собраниях, но и в порядке ежемесячных и полугодовых отчетов.

г) допустить авансирование промкооперативов со стороны заказчиков (госпромышленности, госторгов и кооперации) проводимое под контролем банка.

5. Об организационном построении системы промысловой кооперации

а) Установить, что первичным оперативным звеном промысловой кооперации является артель, производственное или сбыто-снабженческое товарищество;

б) вторым оперативным звеном является межрайонный гнездовой или областной специализированный союз;

На союз возлагается организационное и хозяйственное обслуживание кооперативной низовки (снабжение инструментами, сырьем, вспомогательными материалами), а также представительство низовки перед государственными организациями;

в) в союзных республиках (кроме РСФСР) и областях с широко развитыми кустарными промыслами создаются промкооперативные советы (без оперативных и хозяйственных функций) в обязанность которых входит оргработа, учет, перспективное планирование и представительство промысловой кооперации в местных и центральных советских органах.

г) за всесоюзным советом промысловой кооперации, который в месте с тем выполняет функции Совета промысловой кооперации РСФСР сохранить организационную работу, учет, директивное и перспективное планирование и представительство промысловой кооперации перед союзными правительственными организациями (по кредитованию, фондам снабжения, защите представленных промкооперации законами прав и т. д)

Установить, что промкоопсовет СССР и РСФСР оперативных функций не несет.

д) ликвидировать Всекопит, Промсоюз Тяжпромсоюз и Всекопромсоюз (пропуск телеграфа);

е) считать безусловно недопустимым создание при областных промкооперативных советах и Всесоюзном совете промысловой кооперации громоздкого аппарата с секторами по специальным видам промкооперации, допустив организацию в аппарате Всекопромсовета специализированных групп по основным видам промкооперации. Установить, что вышеуказанные советы должны иметь небольшие аппараты, обеспечивающие выполнение возложенных на них функций;

ж) обязать Всекопромсовет провести реорганизацию системы промысловой кооперации в месячный срок.

6. Об основном производстве промкооперации

а) СНК СССР обязывает местные организации и руководящие органы промкооперации принять меры к искоренению частников, спекулянтов и перекупщиков продукции кустарной промышленности, ведя решительную борьбу с проявлениями спекуляции в отдельных промкооперативных звеньях.

б) ЦИК и СНК Союза ССР вменяют в обязанность кустарно-промысловой кооперации оказывать всяческое содействие не кооперированным кустарям как в порядке снабжения их материалами, так и помощи в сбыте их товаров, применяя авансирование и заключая длительные договора с ними;

в) ЦИК и СНК Союза ССР считают основным производством кустарно промысловой кооперации—производство предметов широкого потребления.

Предложить местным организациям, руководящим промкооперацией, планировать производство кустарно-промысловой кооперации таким образом, чтобы обеспечить в первую очередь производство товаров ширпотреба, с тем, чтобы в 1933 году удельный вес товаров ширпотреба был доведен до 70 процентов всей продукции промкооперации, имея в виду особое развертывание деревенского ассортимента;

г обратить внимание руководящих органов промысловой кооперации и НК Внешторга на необходимость особого стимулирования развития экспортных статей;

д) обязать руководящие органы кустарно-промысловой кооперации и соответствующие наркоматы обеспечить также производство предметов культурного обихода (учебные пособия и др.), хирургических медицинских инструментов и инструментов, необходимых для работы самой промкооперации, детских игрушек.

е) вменить в обязанность руководящим кооперативным органам ввести практику работы кустарно-промысловой кооперации взаимное самообслуживание внутрикооперативных звеньев;

ж) поручить СНК СССР и правительствам союзных республик в двухмесячный срок провести законодательство Союза ССР и союзных республик в соответствии с настоящим постановлением.

Председатель ЦИК СССР
М. Калинин
Предсовнарком СССР
В. Молотов (Скрябин)
Секретарь ЦИК СССР
А. Енукидзе

Ко всем краевым и областным партийным комитетам, ЦК национальных республик и всем районным партийным комитетам

ЦК ВКП(б) предлагает всем партийным организациям обеспечить неуклонное и полное осуществление постановления ЦИК и СНК СССР от 23 июля о промысловой кооперации.

Намеченные ЦИК и СНК СССР мероприятия по развертыванию производственной инициативы промысловой артели (товарищества) имеют крупнейшее значение для дальнейшего роста производства шоваров широкого потребления для города и деревни.

ЦК ВКП(б) предлагает всем парторганизациям:

1. Принять активное участие в перестройке работы органов промысловой кооперации, обратив особое внимание на оперативно-хозяйственное укрепление артелей и товариществ.

2. Развернуть вокруг постановления ЦИК и СНК необходимую массовую раз'яснительную работу и обеспечить повседневный контроль за ходом выполнения этого постановления.

3. Укрепить систему промысловой кооопераации, особенно в середняцком ее звене, соответствующими кадрами.

ЦК ВКП(б).

ПОВЕСТИ РЕШИТЕЛЬНУЮ БОРЬБУ С НЕДООЦЕНКОЙ ПРОВЕРКИ ИСПОЛНЕНИЯ

Сектора проверки исполнения должны быть укомплектованы работоспособными квалифицированными работниками

МОСКВА, 25. (ТАСС). ЦКК—РКИ констатировали, что в обследованных наркоматах и об'единениях за последний период имеется ряд примеров хорошо проведенных работ по проверке исполнения директив партии и правительства (НКвен НКВТ, НКТП и др.).

Однако, несмотря на ряд решений ЦК ВКП(б), СНК СССР и ЦККВКП(б) об огромном значении проверки исполнения, как одного из важнейших рычагов по борьбе с бюрократизмом, за усиление соаппарата—работа по проверке исполнения имеет крупные дефекты; в большинстве государственных и обследованных хозорганов этот участок работы находится в крайне неудовлетворительном состоянии и имеет место совершенно недопустимая недооценка важности проверки исполнения.

В ряде организаций директивы о проверке исполнения игнорируются, сектора (группы) по проверке исполнения неукомплектованы работниками соответствующей квалификации.

Производимая проверка во многих случаях носит формальный характер, зачастую проводится несвоевременно и растягивается на летний период.

Контрольные посты и группы крупнейших управлений в отделах аппарата не организованы. Руководство и наблюдение за подведомственными агентами проверки исполнения, в частности на крупнейших предприятиях и стройках, крайне недостаточны.

ЦКК—РКИ в целях внесения чет кости в права и обязанности, а так же в целях решительного улучшения работы управлений, секторов и групп проверки исполнения—утвердили проект положения об управлениях, секторах и группах проверки исполнения, обязать парт и профорганизации гос. и хозорганов повести решительную борьбу с оппортунистической недооценкой дела проверки исполнения.

В утвержденном ЦКК—РКИ положении говорится, что основной целью в работе управлений, секторов и групп проверки исполнения является обеспечение действительного и полного выполнения в срок директив партии и правительства, постановлений и приказов наркоматов, об'единений, а также распоряжений руководителя данного учреждения, путем своевременной фактической проверки проведения их в жизнь и умелого исполнения во время выявления недочетов в работе.

На управления, сектора и группы проверки исполнения возлагается внедрение проверки исполнения, как составной части оперативной работы всего аппарата данного учреждения или предприятия, каждой отдельной группы, каждого отдельного работника, своевременная, доводимая до конца проверка по существу внутри аппарата и всей периферии, систематическое наблюдение за выполнением распоряжений, обеспечивающие в первую очередь безусловное выполнение директив партии и правительства.

Своевременная информация руководителей учреждении и предприятий о ходе выполнений задания, обязательное указание конкретных мероприятий по устранению выявленых недочетов и привлечению к ответственности виновных в невыполнении.

При непринятии руководителями должных мер, о результатах сигнализировать органам РКИ и вышестоящим секторам проверки исполнения, мобилизация общественности аппарата (партпрофактив, ИТР, легкая кавалерия, шефствующие предприятия, внештатная инспектура, контрольные посты).

Правления, сектора и группы проверки исполнения подчиняются непосредственно руководителям учреждений и возглавляются обязательно в наркоматах членами коллегии, а в остальных организациях членами правлений, президиумов и т. д.

Управления, сектора и группы проверки исполнения должны быть укомплектованы в соответствии с об'емами их работы и наиболее квалифицированными, выдержанными работниками, способными обеспечить действительную проверку исполнения директив партии и правительства.

Работники аппарата или предприятия, независимо от занимаемой должности и выполняемой работы,—обязаны давать органам проверки исполнения все необходимые материалы, сведения, справки, об'яснения. Руководители учреждений, организаций и предприятий обязаны систематически заслушивать доклады о ходе проверки исполнения, принимать своевременно меры по результатам проверки, налагать взыскания на виновников невыполнения директив и распоряжений.

МОЛОКО ВЫСОКОГО КАЧЕСТВА В СОВХОЗАХ ПОЛУЧИТЬ ВОЗМОЖНО

В течение больше месяца нами, работниками Сибирского научно-исследовательского института молочного хозяйства, проводилось исследование имеющее целью получение в молочном совхозе молока высокого качества. Велась эта работа не на небольшой группе молочных коров, а на стаде в 108 голов дойного скота в хозяйственной обстановке совхоза „Горняк" Мазуровской фермы.

Первоначальные исследования молока дали весьма неутешительные результаты: оно оказалось чрезвычайно загрязненным и содержало огромное количество бактерий, исчисляемое десятками, а иногда и сотнями миллионов бактерий в 1 куб. см. молока, из которых большое число падало на гнилостные и нечистоплотное—на болезнетворные бактерии (кишечная палочка).

Происходило это от всем известных причин, о которых теперь знает любой самый юный пионер,—от грязи, которая царила всюду.

В этом месте грязи происходила доика. Естественно, что доярки тоже загрязнялись, постоянно попадая в свежий кал, в изобилии разбросанный на всей поверхности пригона. Можно ли было от доярок требовать, чтобы они соблюдали чистоту? Никто, конечно, этого от них не требовал, никто и никогда не проверял—чистые ли у них подойники, моют ли они руки и как они моют. Формально вымя подмывалось, но что это была за подмывка?

Вся эта обстановка считалась нормальной и никто ни из администрации, ни из технического персонала не пытался изменить ее.

В последующем, не без борьбы и усилий, эта непривлекательная обстановка для дойного стада была изменена. Много в этом помогли ученики совхозуча. Они откликнулись на наш призыв, вычистили скотный двор, два раза помыли коров. Доркам были розданы чистые халаты, полотенца, на скотном дворе появился рукомойник, мыло; руки доярки мыли тщательно, ведра и фляги для молока были тоже ежедневно вымываемы в горячем щелочном растворе

Исследования молока, полученного в этой несколько изменившейся обстановке (не нужно думать, что эти условия были вполне нормальные и идеальные), показали, что оно из продукта низкого качества превратилось в пищевой продукт высокого качества, т. к. содержало не более 22—43 тысяч бактерий в 1 куб. см. При чем, эти показатели были совершенно не случайными, а повторялись в течение всего опытного периода.

Имеем ли мы после этого право сказать, что простыми мероприятиями, абсолютно доступными всем совхозам Маслотреста, всем фермам и базам, можно в советских молочных хозяйствах действительно получить высококачественное гарантийное молоко?

Мы даем положительный ответ.

Но для этого необходимо теперь же повести борьбу широким фронтом за оздоровление санитарно-гигиенических условий получения молока.

Профессор И. Степаненко.

О ПРАЗДНОВАНИИ 15-ти ЛЕТНЕГО ЮБИЛЕЯ СОЮЗА УГОЛЬЩИКОВ

(Из постановления бюро Кемеровского горкома ВКП(б)

Заслушав сообщение тов. Мачихина о проведении празднования 15-ти летнего юбилея союза угольщиков Запсибкрая и по-Кемерово--бюро горкома ПОСТАНОВЛЯЕТ:

1. Придавая важнейшее политическое значение проведению 15-ти летнего юбилея союза угольщиков, как главнейшему средству, мобилизующему горняцкие массы и всю общественность города на усиление темпов выполнения 1-й пятилетки и полного освоения 1-го года 2-й пятилетки, построения бесклассового социалистического общества--провести юбилей под следующими боевыми лозунгами:

а) Борьба за 100 проц. добычу угля, проходку шахт, бурение скважин;

б) Методами коммунистического труда—социалистического соревнования и ударничества коренное--улучшение материально-бытовых условий угольщиков (рабочее снабжение, общественное питание, квартирно-жилищные);

в) Лучшее культурно-политическое обслуживание горняцких масс (школьное, клубное строительство и работа в них);

г) 100 проц. охват союзным членством и передача старых горняков — лучших ударников в ряды Ленинской коммунистической партии.

2. Для организации проведения юбилея создать комиссию в следующем составе: т. т. Морозов, Шахнович, Кротов, Мачихин, Козлов, Ожевский, под председательством тов. Шахновича и зам. Мачихина.

3. Поручить комиссии в трехдневный срок разработать конкретный план проведения подготовки и проведения празднования с опубликованием в печати.

4. Предложить горздраву, горОНО, Тресту коопита, Акорт, ЗРК «Горняк», в 3-х дневный срок разработать конкретный план участия в проведении 15-ти летнего юбилея.

5. Поручить тов. Яковлеву подготовить закладку Кемеровского каменного клуба и дома ФК на правом берегу к дню празднования юбилея 15-VIII. Одновременно поручить тов. Шахновичу и Смирнову (Культпропу) выяснить причины затяжки строительства клуба. О результатах доложить бюро.

6. Поручить т. т. Шахновичу и Смирнову организовать 3 бригады (по рудничку, УНШ'а и «Пионер»), в помощь рудничным организациям.

7. Поручить редакции газеты «Кузбасс» широко освещать в печати ход подготовки и мобилизацию общественности к участию проведении 15-ти летнего юбилея.

РАБОТЫ НА 1-й ЩЕГЛОВСКОЙ В БЕЗОТВЕТСТВЕННЫХ РУКАХ

Возмутительное игнорирование хозрасчета и реализации шести указаний тов. Сталина дошло до открытого цинизма. Например, ОЭТ Шахтстроя додумался обвинить в срыве хозрасчета... типографию

Квалифицированные проходчики здесь используются в качестве чернорабочих

ТРЕБУЕТСЯ ЭНЕРГИЧНОЕ ВМЕШАТЕЛЬСТВО РКИ

Подготовительные работы не выполнены

Проходчики вентиляционного ствола Щегловской 1-й углубились на 20 метров. Через день—два нужно будет заменять временное крепление 1-го звена ствола, состоящее из тонких досок, бетонитовыми стенками, залитыми внутри асфальтом. Бетонитовая броня уменьшит диаметр ствола с 7,55 метров до 5,75 метров.

В качестве строительного материала здесь употребляется бетон и асфальт, но производить ни тот ни другой с первых чисел августа будет еще нельзя. Для варки асфальта не выстроена еще печь, бетон составлять не в чем—нет на месте работ бетономешалки, нет ж. д. пути к бетонному заводу, не сделан еще громадный перечень других подготовительных работ. Техническое и административное руководство шахты не подготовились своевременно к предстоящим работам.

Зав. шахтой тов. Жаркевич уже 4-й день рядится с рабочими из-за 50 рублей за перетаскивание бетономешалки к стволу Щегловской первой, не замечая того, что тысячи рублей уплывают из-за отставания темпов строительных работ от плановых.

Где плановость в работе? Почему процесс строительства шахты не построен в виде стройной последовательной системы?

Где помощь ПС? **Заш.**

Хозрасчет—на языке в торжественных случаях

На одном из торжественных собраний, кто-то из руководителей Шахтстроя поведал рабочим, что у них 19 бригад переведено на хозрасчет. Надо думать, что именно в то время было вынесено постановление под давлением бригад рабочих о переводе их на хозрасчет. Но когда дело дошло до реализации этого постановления и требований бригад, ОЭТ Шахтстроя вместо оформления хозрасчетных договоров занялся изобретением рогаток, какие можно было бы поставить на пути у хозрасчета. В конце концов в ОЭТ остановились на такой мысли: хозрасчетные договора должны составлять не мы, а ПК и ПС, но этот аргумент ОЭТ не счел, вероятно, достаточно веским, в помощь ему придумали еще: типография отказалась выполнять заказ на печатание хозрасчетных договоров, от руки писать—по садить некого. А раз нет хозрасчета, аппарат управления и участков не считает нужным вести учет и отчетность. (И тут нет бланок)!

Хозрасчетные договора должны быть заключены немедленно; подписать их должна администрация того участка работ, где работает данная бригада.

На Щегловской 1-й, например, за хозрасчет ответственен зав. шахтой тов. Жаркевич, как главный администратор.

Бумажные «рогатки» надо убрать.

Знающий

Квалифицированные рабочие используются не по назначению

На первой Щегловской шахте (строит ее Шахтстрой) неправильно используется рабочая сила.

Проходчики работают на поверхности в качестве чернорабочих, а проходка вентиляционного ствола в это время производится недостаточно быстрыми темпами из-за недостатка квалифицированной рабочей силы.

УНШ нужно позаботится о наборе чернорабочих, квалифицированные рабочие должны работать на своих местах. **Знающий**

Положение с углекислотой по-прежнему тревожно

Угроза остановки замораживающей установки на шахте Щегловская 1-я предотвращена пока на очень короткое время—дня на 3—4.

Процесс замораживания не приостановился, 22 июля благодаря находчивости монтера замораживающей установки тов. Шпалтакова, который догадался проверить состояние баллонов, углекислота из которых уже была использована.

В гнездах для хранения баллонов с углекислотой торчат, две железные длинные бутылки—это запасные два баллона углекислоты — их достали на химзаводе.

В управлении спокойны: из Москвы получена телеграмма, содержание которой говорит о том, что 23—24 из Москвы будет выгружено на адрес Шахтстроя Кемерово 50 баллонов углекислоты. Когда этот груз придет, отгружен ли он действительно—неизвестно. Это прежние неопределенные: „будет, будет". Ожидается из Новосибирска 10 баллонов углекислоты и 15 килограмм глицерина, но когда — никто не знает. **Заш.**

Коксострой.—Монтаж экскаустера.

НЕ „ЗАВТРА", А СЕГОДНЯ НАДО ПОСАДИТЬ НА СКАМЬЮ ПОДСУДИМЫХ

виновников в издевательствах над иностранными специалистами на 1-й Щегловской шахте

Приехавшим специалистам-иностранцам администрация шахты даже отказала в авансе на покупку хлеба

На всякое не законное требование администрация отвечает стереотипным бюрократическим: „завтра"

Как уже сообщала газета «Кузбасс» от 27-го июля, прибывшие из Германии специалисты и рабочие-проходчики на первую Щегловскую шахту оказались в очень незавидном положении. Вчера бригада «Кузбасса» выяснила на месте дополнительные данные об извращении делягами из управления Шахтстроя директив партии и правительства о внимании к специалистам.

Прежде, чем побывать в квартирах немецких товарищей, бригада беседовала с пом. управляющего Шахтстроем т. Бакайтисом, который заявил:

— Сейчас мы прибывших поместили временно в помещение бывшей конторы, где квартиры приготовлены для холостых рабочих. Но там есть две плиты и вообще все, что нужно, а через день-два все прибывшие семейные переселятся в стандартный дом, его уже заканчивают. Но вот вчера немецкие рабочие почему то не вышли на работу, мотивируя это тем, что не получили хлеба. Мы проверяли и оказалось, что хлеб был в магазине. Вообще мы хорошо устроили прибывших. Мы им даем лошадь для поездки за продуктами в инспецовский распределитель и все, что им надо, мы им даем.

Так говорил т. Бакайтис. Но побывав на квартирах немецких товарищей, мы убедились в том, что все обстоит иначе, чем расписывает тов. Бакайтис.

Прежде всего бросается в глаза грязь и мусор вокруг помещения бывшей конторы. Само помещение недоремонтировано. Почти все окна выбиты, электропроводка не закончена, ни одна дверь не запирается—нет ни одного замка на весь дом. Напротив стоит уборная без двери, не чищена, от нее далеко распространяется зловоние.

На 26 человек, живущих в этом доме, есть только единственная малюсенькая плита и то без камфорок—сплошная. На 26 человек один таз, одна кадка для воды, но и та пустая. Столов и стульев вовсе нет. Две семьи живут в крайне ненормальных условиях, в комнатах невозможная жара, куда выходят стены неугасающей печки.

Вот что рассказывают (через переводчика) жены рабочих и жена штейгера тов, Кюстер:

— Наши мужья и мы сами—все коммунисты. Сын одной из нас ранен фашистами в Германии (подтверждают газетной вырезкой). Мы хорошо знали при заключении договора, что едем сюда не на роскошь. Мы знали, что здесь надо много работать, много помогать, мы готовились преодолевать трудности вместе с русскими товарищами, но мы не ожидали такого бездушного отношения к себе со стороны организаций Шахтстроя. Позавчера наши мужья ушли голодные на работу, а мы с детишками остались голодные дома, **потому что нам отказали в выдаче аванса.**

— Все наши дети больны дезинтерией, **а т. к. в магазине мы получаем прокисшее молоко и протухшие яйца**, то нам приходится ходить на рынок за продуктами. Это очень далеко, и пока придешь домой, то молоко уже скиснет. **Лошадью мы ни разу не пользовались.**

— **Вот уже третий день мы не можем дождаться фельдшера с пункта первой помощи к нашим больным детям.** На все наши просьбы о присылке фельдшера, или к электромонтеру о проводке света, к водовозу, к печнику, мы слышим всегда один и тот же ответ: «Завтра». Это слово мы очень хорошо знаем. Первое слово, которому нас научили здесь по русски—это «завтра».

Вот как «хорошо» приняли шахтстроевцы немецких товарищей. А ведь всех рабочих и специалистов из Германии на Шахтстрое должно прибыть 62 человека. Они могут приехать не сегодня—завтра, стандартный дом для них будет готов не через два дня, как говорит тов. Бакайтис, но если такими темпами его будут достраивать, то и через две недели он не будет годен для жилья.

Здесь же в бывшей конторе прекратили работы по ремонту помещения. Даже окна и двери не исправляют, тогда как уже есть случаи пропажи вещей у живущих (у штейгера вытащили в окно часы).

Парт и профорганизациям надо принять меры к тому, чтобы хозяйственники Шахтстроя прекратили издевательское отношение к немецким товарищам. Нужно форсировать достройку стандартного дома для них, а также немедленно закончить ремонт помещения, где живут сейчас прибывшие и где в дальнейшем будет общежитие для холостых немецких рабочих.

Меры надо принять не «завтра», а сегодня же.

Бригада «Кузбасса».

17 ВАЛЬСОВ И 11 КАДРИЛЕИ

Читатель „Кузбасса", конечно, помнит о блестящих похождениях комсодчиков Шахтстроя. Белоконь, Щеглов и другие ретивые реализаторы займа, вместо подлинной массовой работы и борьбы за распространение займа--встали на путь администрарования и очковтирательства. Принуждение и подчистка сумм в подписных листах, фабрикация фальшивых подписных листов и дутые сводки и рапорты—таковы, с позволения сказать, „методы" работы по займу старого состава комсода Шахстроя.

Благодаря проверке и вмешательству горкомсода существовавшие на Шахстрое перегибы ликвидированы. Старый состав комсода распущен и за подрыв авторитета советских займов подлежит преданию суду.

Казалось-бы, что такой серьезный урок—должен послужить поводом для решительного перелома в отношении к займовской кампании на Шахстрое. На самом деле далеко не так. На смену комсоду, безответственному во всех отношениях—приходит комсод просто безответственный.

Что требовалось от нового состава комсода Шахстроя и от всех его общественных организаций?

Решительная ликвидация всех имевших место перегибов, широкий разворот массово -раз'яснительной работы по займу. Четкая постановка учета подписки. Живое руководство участковыми комсодами.

Все это требовалось. Все это должно быть. А что есть?

Вот отчитывается комсодчик Павловский.

— Скажите общую сумму подписки по Шахстрою?

— Не знаю.

— А размер фонда зарплаты по Шахстрою?

— Не знаю.

— Какая проводилась массово-раз'яснительная работа?

— Не знаю.

— Сколько человек охвачено подпиской?

— Не знаю.

Парт. и проф. организация Шахтстроя не сделали нужных выводов из жесткого урока роспуска и предания суду старого состава комсода. Новый комсод работает темпами старого, с прежней безответственностью.

* * *

Если же вам надоела проза и нужна поэзия, искусство, музыка—ступайте на Цинкстрой. Разыщите там комсодчика Рузаева и он вам даст исчерпывающие справки, как берется верхнее си-бемоль на большой трубе и как сыграть „чижика" на турецком барабане.

Рузаев разыскан и начинается беседа, щедро пересыпанная музыкальными терминами. Вдруг вы вспоминаете, что через четверть часа должно начаться заседание горкомсода.

— Рузаев! горкомсод в шесть?

— В шесть.

— Пора идти.

— Идет, Аякс, нам с тобой по пути.

— ? ? ?

— Ну, да по пути:—я шагаю в горсад.

Рузаев взваливает на плечи трубу и направляется к воротам.

— Постой, постой—но ведь на горкомсоде твой отчет?

— Пустое. Мне сегодня надо сыграть 17 вальсов и 11 па-д'эспань.

— Но отчет?

— Пустое.

Рузаев оглядывается. На дворе никого нет. Он заглядывает—туда, сюда. Наконец, где то находится полусонная фигура.

— Беляев,—начинает трясти его Рузаев.

— М-м-м...

— Беляев!

— А?

— Шагай, вот, с Аяксом на горкомсод!

— Зачем?

— Отчет сделаешь.

— О чем?

— О займе?

— Но ведь я...

— Ничего,—сделаешь.

Рузаев уходит. На его трубе играют отблески солнца

Что и говорить,—музыкальные люди сидят в комсоде Цинкстроя.

Добавлять-ли, что Беляев ничего не смог сказать в своем „отчете". Добавлять-ли, что такая безответственность комсода тянется не первый день на глазах партячейки, постройкома. Добавить-ли, что на Цинкстрое свыше 200 рабочих не охвачено подпиской?

Аякс.

СТОЛЯРНЫЙ ЦЕХ ЦИНКСТРОЯ ЛИКВИДИРОВАЛ ОБЕЗЛИЧКУ

Еще недавно в столярном цехе было громадное расхождение между производительностью труда и качеством выпускаемой продукции. Так, в мае норма выработки столяров достигала 126 процентов, качество же продукции было в среднем 70 процентов. В июле и производительность и качество повысились: первая достигла 134 процентов, второе 75—90 проц. В июле столяры работают по плану. Каждая вещь, сделанная рабочими, подвергается тщательному осмотру, после которого выводится заключение о ее качестве. И в соответствии с количеством и качеством проделанной каждым столяром работы, он получает за нее оплату. Если норму выработки рабочий выполнил, но дал неудовлетворительное качество, ему выплачивается неполная стоимость работы: качество 90 проц. — получает он 90 процентов расценки.

Такой порядок оплаты труда благотворно отразился и на производительности и на качестве; не сдавая нормы—столяры стали давать изделия качеством от 90 до 110 проц.

Таким образом цех ликвидирует обезличку качества и уравниловку в зарплате: кто лучше работает, тот больше заработает.

Другим цехам Цинкстроя и остальным стройкам нужно будет использовать наше начинание.

Чобур.

ПИСЬМА РАБОЧИХ

Перешли на хозрасчет, а работаем по-старому

(Пишут рабочие Кемжилстроя).

Наша бригада штукатуров—молодая, собрались в ней одни ученики. В бригаде два бригадира: т. Мокроусов и Амелин. Работаем на 1-м участке Кемжилстроя.

23-го июля мы подписали с администрацией хозрасчетный договор, но работы хозрасчетной у нас еще нет. До сих пор администрация нам не дала план-наряда, не знаем расценок на работу. Переходим на ЦИТовский метод штукатурки, но это дело тормозится тем, что нет нужных инструментов.

Часто бригада стоит без работы из-за нехватки материала и подносчиков.

Раз администрация подписалась под хозрасчетным договором, пусть пункты его выполняет. Нам бумажного «хозрасчета» не надо, он может только разогнать рабочих.

Мокроусов, Колочева, Соболева, Меркулов.

За ударную работу получили выговор

(Пишут комсомольцы--слесаря).

Нам—комсомольской бригаде слесарей Артемьева из механического цеха, ТЭЦ дано было задание установить на втором участке землетаски. Руководителем—механизатором нам дали тов. Роленко.

Было вынесено постановление работу эту закончить досрочно. Начали мы работать по 12 часов в сутки. Работали так две пятидневки, не имея выходных дней. Работа в намеченный срок выполнена не была, нам сделали за это строгий выговор. Мы считаем, что этого не заслужили. Если бы нам дали одного хорошего руководителя, работа была бы закончена в три раза скорее. Мы не выполнили возложенной на нас задачи из-за того, что установку пришлось переконструировать три раза. Сначала показал порядок установки механизатор т. Роленко; пришедший потом мастер цеха тов. Дунин заставил нас ставить машину по другому. Затем зав. цеха т. Маракулин пришел со своей установкой. Работу закончили по указанию зав. цехом

Мы, рабочие комсомольской бригады Артемьева, требуем от парт. и профорганизации ТЭЦ расследования этого безобразия—мы не хотим получать выговоров и слушать ругательства и оскорбления от «работников», вроде Роленко незаслуженно.

Артемьев, Колмогоров, Чернов, Бабич, Реун.

РКС забыл о строительстве скотных дворов

(Письмо колхозника артели «Новая заря»).

При заключении договора на строительство скотных дворов, в колхозе «Новая заря» между колхозами и РКС была договоренность, что технический надзор над строительством обеспечивает Райколхозсоюз.

Договор заключен, колхоз полностью выплатил причитающиеся деньги, а помощи от Райколхозсоюза нет:

Правление, не дождавшись приезда техника, несколько раз обращалось с просьбой поторопиться, но там отвечают:

--Делайте руками и все выйдет хорошо.

Сейчас остается непонятным: за что же колхоз платит деньги--за договор, за раз'езды инструкторов или за технадзор, которого нет, а из-за него колхозники, строющие двор не знают—правильно ли они делают или нет. Такая игра в темную может довести до того, что скот в колхозе будет зимовать в холодном дворе. **Быленков Н. К.**

РАБОЧЕИ СТОЛОВОЙ НА ШАХТСТРОЕ НИКТО НЕ РУКОВОДИТ

Но „работой ЗРК и столовой на предприятии должны заниматься производственные союзы. Особенно столовой на заводе—это прямое дело завкома и основной ячейки производственного союза". (Каганович. Речь на 9-м с'езде профсоюзов)

На Шахтстрое забыли о „мелочах" рабочего быта. Питание детей сорвано. Срывается и питание рабочих

Столовая № 4 треста общепита обслуживает рабочих Шахтстроя. Эта столовая находится далеко от треста и от группкома союза общепита, но под боком у шахткома и управления Шахтстроя. Но как трест и группком, так и проф. и хозорганизаций Шахтстроя не заглядывают в эту столовую, не интересуются, чем и как кормит столовая проходчиков и строителей

Вот уже три дня в столовой совершенно не дают никакого питания при крепленным к столовой детям с детплощадки. Детей прикреплено 50. И если до 25 июля их хотя и очень неудовлетворительно, новсе же кормили, то с 25-го ничего не стали готовить для них, продуктов не стало. И никого это не беспокоит. Шахтком, очевидно, считает, что это нормальное явление, а тресту и вовсе „нет никакого дела" до срыва детского питания. Хозяйственная организация Шахтстроя спокойно реагирует на тот факт, что несколько работниц не выходят на работу, заняты уходом за детьми и поисками питания для них.

А как кормят рабочих? Плохо и дорого. На обед дают за 79 копеек зеленую водичку, называемую щами и котлетку величиной со спичечную коробку, без гарнира. Даже чаю не дают стоящимся. А возможность дать больше и лучше есть. Достаточно указать на тот факт что для 400 столующихся, столовая получает 2 фляги молока в сутки. Это уже говорит о том, что никто не проявляет своей инициативы, чтобы молочных продуктов получать в достаточном количестве.

В столовой 24 чел. обслуживающего персонала. Есть зав. и его помощник, но заготовками столовая не занимается. Мясо покупают на рынке, а поэтому так дорого и стоит обед рабочему. Такой же обед часто стоит дороже рубля, т. е. в зависимости от рыночных цен на продукты. И никто не указывает заву Полаганскому, что он творит преступление.

Столовая в безобразном антисанитарном состоянии. Несметное количество мух роится на хлебе, на листах с котлетами, мухи попадают в пищу, мухи жалят и сотрудников и столующихся. Полаганскому лень даже мухоморы купить.

Никто из работников столовой не знает о том, что их столовая включена в число тех 10 столовых, которые включаются во всесоюзный конкурс на лучшую постановку общественного питания. Им об этом не сообщили ни группком, ни профорг Журавлева. Что же касается шахткома, **то вопросы улучшения питания рабочих он считает слишком мелочными для себя.**

В шахткоме, очевидно, никто не читал речи тов. Кагановича, произнесенной на 9-м с'езде профсоюзов. А ведь там ясно сказано: „Работой ЗРК и столовой на предприятии должны заниматься производственные союзы. Особенно столовой на заводе—это прямое дело завкома и основной ячейки производственного союза".

Это надо прочесть профработникам Шахтстроя. Прочесть и крепко запомнить.

А. Г.

КРОВАВЫЙ ПРИЗРАК ВОЙНЫ СНОВА НАВИС НАД МАНЧЖУРИЕЙ

Рука японского империализма тянется к провинции Жэхэ

Японская пресса усиленно подготовляет почву для вторжения японских войск в Северный Китай

МУКДЕН. (ТАСС). За последнее время в японской прессе учащаются сообщения, что многие районы провинции Жэхэ, якобы, просят манчжурское государство включить в свои границы. Эти сообщения чередуются с сообщениями о концентрации чжансюэ вляновских частей у границ провинции Жэхэ и провинции Хобей.

По мнению японской прессы—„Захват Жэхэ Чжан-Сюэ-ляном будет рассматриваться как вторжение на манчжурскую территорию, стало быть, как враждебный акт против манчжурского государства, требующий принятия необходимых контрмер".

„Что касается позиции Японии, то ей здесь нечего делать, это касается манчжурского государства. Япония будет наблюдать и выжидать. Но если регулярные или нерегулярные войска вторгнутся в Манчжурию и нарушат мир и порядок, то Япония примет необходимые решительные меры.

* * *

МУКДЕН. В составе группы самолетов, прибывшей в порт Гензан (Северная Корея) имеются гидропланы, бомбовозы и истребители. Цель отправки самолетов неизвестна.

Японская печать о военных приготовлениях Чжан-Сюэ-ляна

ТОКИО. (ТАСС). По сообщению „Симбун ренго" из Мукдена, Чжан-Сюэ-лян в осуществление решений военной конференции от 16 июля превращает 7 и 16 бригады в добровольческие части, намереваясь усилить ими отряды добровольцев провинции Жэхэ. Бейпинское интендантство занято изготовлением обмундирования для этих бригад.

Командование японской армии рассматривает эти приготовления как враждебные действия, направленные против Японии. Зорко следя за развивающимися событиями, японские круги предвидят столкновения с серьезными последствиями, касающимися не только Жэхэ, а возможно и районов Бейпина и Тяньцзина.

Чжан-Сюэ-лян приказал превратить усиленные регулярные силы, находящиеся в Чженде (главный город провинции Жэхэ) в вооруженные полицейские отряды с целью обмануть комиссию Лиги наций, которая находится в Бейпине.

Японские аэропланы над Жэхэ

ШАНХАИ 24. (ТАСС) 24 июля японские аэропланы производили разведывательные полеты над Жэхэ и сбрасывали листовки над Ченде. Концентрация японских войск у границ Жэхэ продолжается. Председатель провинциального правительства Жэхэ Танюйлин телеграфировал Чжан-Сюэ-ляну о своей готовности оказать сопротивление японским войскам.

Японские власти в Тяньцзине произвели обыск на территории японской концессии с целью обнаружить взрывчатые материалы, якобы хранящиеся здесь.

Положение в Жэхэ осложняется

ТОКИО, 25 (ТАСС). Положение в Жэхэ продолжает осложняться. По японским источникам Танюйлин (председатель провинциального правительства Жэхэ) приступил к перевозке имущества и семей из Жэхэ на итальянскую концессию в Тяньцзяне. Председатель Танюйлина также приступил к переводу ценностей, принадлежащих Танюйлину из Мукдена в Тяньцзин.

Японские круги в Мукдене и Бейпине считают, что меры, предпринимаемые Танюйлином являются доказательством его сближения с Чжан Сюэ-лянем. Японские газеты публикуют в качестве сенсации сообщения „Симбун ренго" из Мукдена о том, что японские власти перехватили приказ Чжан-Сюэ-ляна добровольцам, в котором, якобы, говорится об организации наступления на Мукден начиная с 1 августа. В связи с этим военные власти, по словам „Симбун ренго", пришли необходимости „покончить с Чжан-Сюэ-ляном на всегда".

Предлог для ввода японских войск в Жэхэ

ТОКИО. (ТАСС). „Асахи" сообщает из Цзинь-чжоу, что войска провинции Жэхэ, совместно с добровольческими отрядами Чжан-Сюэ-ляна, 25 июля, якобы, подняли восстание в Часяне (Жэхэ). Восставшие начали грабить город. Глава „самообороны" Часяна, по словам корреспондента „Асахи", якобы, просит японские войска, находящиеся в Цзинь-чжоу, расположить японский гарнизон в Часяне.

Почтовый конфликт в Манчжурии

ШАНХАИ. В связи с почтовым конфликтом между Китаем и Манчжурией, представитель китайского почтового управления заявил, что все важнейшие документы из'яты из Манчжуского почтового ведомства и эвакуированы в Тяньцзин.

Почтовые конторы в Харбине, Гирине и других городах были захвачены манчжурским государством при поддержке японских военных частей. В Манчжурии в скором времени будут введены новые почтовые марки, печатаемые в Японии.

Газета „Норд чайна дейли ньюс", публикуя сообщение о захвате почтового ведомства, обслуживающего территорию в 360 тыс. квадратных миль считает фактом, не имевшим прецедентов в истории почты. Газета предвидит задержку в пересылке европейской почты не менее, чем на 10 дней.

ИСХОД ВЫБОРНОЙ БОРЬБЫ В ГЕРМАНИИ РЕШИТСЯ НА БАРРИКАДАХ

Пролетариат Германии организуется для всеобщей забастовки в знак протеста против наступления фашизма

БЕРЛИН, 25. (ТАСС). В рабочих районах Берлина состоялись большие демонстрации протеста против введения осадного положения в Берлин-Бранденбурге, против последних распоряжений правительства. Одна из демонстраций происходила перед домом Карла Либкнехта, где помещается ЦК КПГ. Полиция свирепо разгоняла демонстрантов. Во время столкновения рабочие избили одного полицейского, несколько рабочих арестовано.

В рабочих районах Берлина проведено 20 предвыборных митингов. На одном из митингов оратор, выступивший о призывом к всеобщей забастовке, был немедленно арестован, а митинг распущен. По городу распространяются тысячи коммунистических листовок. Одна листовка призывала к всеобщей забастовке. Обращение окружного комитета компартии напечатано в виде плаката и расклеено по городу. Многие коммунистические уличные ком'ячейки издали свои газеты и листовки, мобилизующие массы под лозунгом всеобщей забастовки. Ком'ячейка завода Сименс выпустила 20 тыс. экземпляров таких листовок. Выпущена вторая экстренная листовка коммунистической фракции рейхстага. За распространение листовок, призывающих к всеобщей политической забастовке, в Берлине за последние два дня арестовано 300 рабочих, большое число которых предано чрезвычайному суду.

В Галле арестован коммунистический депутат муниципалитета Красманн. Красманн выступил на массовом митинге, на котором участвовало около 5 тысяч человек, среди которых было большое количество социал-демократических и католических рабочих. Красманн был арестован за то, что он в своем докладе о едином революционном фронте сказал, что „судьба пролетариата решится не 31 июля, а в тот день, когда рабочие станут на баррикады".

Полицию убрали из редакции „Роте Фане"

БЕРЛИН, 26 (ТАСС). После переговоров комдепутата рейхстага Шиллера с властями, полиция была отозвана из дома Либкнехта.

Гитлер подтверждает свой сговор с фон-Папеном

БЕРЛИН. 25 (ТАСС) В Дессау состоялось предвыборное собрание национал-социалистической партии, на котором выступил Гитлер.

Гитлер признал, что партия национал-социалистов не отказывается от ответственности за действия правительства Папена.

Суд отказался восстановить прусское правительство

БЕРЛИН. (ТАСС) Верхсуд в Лейпциге вынес решение о требовании смещенного прусского правительства отменить временно мероприятия германского правительства до обсуждения верхсудом вопроса—противоречат ли эти мероприятия конституции.

Решение суда гласит: «требование о временной отмене верхсудом мероприятий германского правительства отклоняется».

ИНОСТРАННАЯ ХРОНИКА

ПАРИЖ. В Средиземном море начались маневры первой эскадры французского военного флота. Маневры закончатся общим сбором всех судов первой эскадры при участии некоторых воздушных боевых единиц. 27—29 июля все суда должны возвратиться в Тулон.

НЬЮ-ИОРК. Лидер демократов в палате представителей Рени в статье, опубликованной в „Юнайтед пресс" требует дипломатического признания СССР и расширения торговых отношений между САСШ и СССР. Свое требование Рени подкрепляет соображениями растущей экономической изоляции САСШ и необходимостью защиты против Японии.

НЬЮ-ИОРК. Вблизи г. Урниковил, в штате Огайо, с полицейского аэроплана в пикеты бастующих горняков сброшено восемь бомб, вызывающих слезоточение.

ПАРИЖ. Стачка 1500 металлистов в Дюнкирхене продолжается. Стачечники устроили уличную демонстрацию под лозунгом: „Ни гроша снижения зарплаты". Забастовка 6 тысяч обувщиков фужера, не смотря на все попытки реформистов сорвать ее, продолжается уже шестой месяц.

ПАРИЖ. „Пти парижьен" сообщает, что в связи с слухами о подготовке Вильгельмом своего возвращения в Германию, депутат голландского парламента Воз запросил правительство—известно ли ему, что монархические партии Германии вошли в сношения с Вильгельмом и что этот последний, в связи с событиями в Пруссии, готовится к от'езду. Циркулируют слухи, что после выборов Вильгельм направится в Яндвоорт, куда за ним прибудет военное судно.

Ширится подготовка к антивоенному конгрессу

ПАРИЖ 25 (ТАСС). Подготовка к международному антивоенному конгрессу принимает во Франции широкие размеры. В Алесе прошел с большим успехом созванный компартией и унитарными профсоюзами рабоче-крестьянский антивоенный с'езд. В Марселе состоялось собрание, организованное унитарным союзом моряков, на котором моряки обязались бороться против военной опасности и не допускать перевозки военных материалов.

БАСТУЮЩИЕ ГОРНЯКИ БЕЛЬГИИ ТРЕБУЮТ ПРИЗНАНИЯ СССР

Попытки социал-предателей сорвать забастовку разбиваются о непреклонное решение стачечников бороться до полной победы

ПАРИЖ, (ТАСС). Забастовка в Бельгии продолжается полностью во всех угольных бассейнах. Печать констатирует расширение забастовочного движения в металлургической и других отраслях.

ПАРИЖ, 26 (ТАСС). В Жарканьке, вблизи Шарлеруа (Бельгия) общее собрание горняков, на котором реформисты пытались провести постановление о возобновлении работ, приняло решение продолжать забастовку.

В своей резолюции, помимо ряда экономических требований, **горняки выдвинули также требование о признании СССР.**

Один унтер-офицер приговорен к трем месяцам тюрьмы за то, что при отправке его полка в район стачки сломал ружье и сорвал погоны, заявив, что он не будет стрелять в братьев. Многочисленное собрание стачечников приветствовало поступок унтер-офицера и вырази ло ему признательность.

Призыв Анри Барбюсса

ПАРИЖ 24. (ТАСС) Анри Барбюсс обратился в „Юманите" с призывом к крестьянам демонстрировать против войны. „Крестьяне—главные жертвы войны,—пишет Барбюсс. Готовится новая война. Каждая страна тратит на это большую часть своих доходов. Японский империализм согласен вместе с другими империалистами напасть на Китай и СССР. Но империалисты рассорятся при дележе добычи. Для этой новой войны вы еще будете пушечным мясом. Крестьяне должны энергично заявить о своем желании бороться против войны.

Голос крестьян, рабочих и интеллигенции заставит отступить виновников готовящегося нового преступления".

Сообщение ТАСС

25 июля замнаркоминдел т. Крестинским и посланником польской республики г. Патеком подписан текст опубликованного 26 января договора о ненападении между СССР и Польшей.

При подписании присутствовали: заведывающий первым западным отделом НКИД, заведывающий правовым отделом Сабанин и ответственные сотрудники НКИД. С Польской стороны присутствовали советники польской миссии Карше—Седлевский и Сокольницкий.

Бюро писем молодежи при ЦК ВЛКСМ

МОСКВА. (ТАСС). При ЦК ВЛКСМ создано бюро по письмам, в задачи которого входит составление ответов на поступающие от комсомольев и беспартийной рабоче-крестьянской молодежи письма, направление их в соответствующие органы (РКИ, прокуратуру и др.) и контроль за выполнением просьб и вопросов, поставленных в письмах.

ХРОНИКА

Постройка ветамбулатории

Горстройтрест заключил договор с ветеринарным участком на постройку ветеринарной амбулатории. При амбулатории намечено построить образцовую конюшню. Стоимость строительства исчисляется в 50,000 рублей.

Товары Кемеровского Акорта на Крапивинской ярмарке

На Крапивинской ярмарке Акорт организовал павильон, куда выбрасывает свои товары.

25-го июля Акорт с товарами выехал на ярмарку.

Строительство рыбоперерабатывающей фабрики в Кемерово

В скором времени Союзрыба начинает постройку рыбоперерабатывающей фабрики и магазина рыбных продуктов. Стоимость фабрики и магазина 100.000 рублей.

С горстройтрестом уже заключен договор на строительство.

30-го июля гуляние, посвященное дню обороны

30-го июля в городском саду будет общегородское гуляние, посвященное дню обороны—1-го августа. На гулянии будет оркестр, выступления агитбригад, игры, эстафеты и т. д.

На площади у Дворца труда в 6 часов вечера будет митинг. После митинга массово-показательный военно-тактический бой, полет на планере, вело-гонки. На реке против горсада будут лодочные гонки и плавание мужских и женских команд.

Вход на гулянье по пригласительным билетам профсоюзной и комсомольской организации.

Колхозный магазин на химзаводе

Управлением химзавода выстроен магазин для подшефных колхозов Мазуровского сельсовета. В этом магазине колхозы будут торговать продуктами своего производства.

Открыта новая колбасная

16-го июля Акортом пущена новая колбасная мастерская, производительностью в 500 килограмм в день. Продукция колбасной будет ежедневно вывозиться на базар, в магазины, а также в столовые и буфеты.

Врид. редактора А. Морозов.

29-го июля с. г. в 6 час. вечера в помещении горКК-РКИ назначается заседание президиума горКК-РКИ, с повесткой дня:

1. Подготовка к хлебозаготовкам (Трусов)
2. Обследование работ дорожного строительства (Долбилов).
3. Об использовании механизмов на строительствах—(Коксострой, Кузбассжилстрой, Цинкстрой) (Долбилов).
4. О противопожарных мероприятиях на стройках (Долбилов).
5. Состояние цен (Кудреватых).
6. Информация о выполнении постановления КК-РКИ от 29 июня с. г. о продкарточках.
7. Информация т. Баева—о следствии по делу Лесопромхоза.
7. Вопросы бюро жалоб.

ГорКИ-РКИ.

В КАЖДОМ СЕЛЕ, В КОЛХОЗЕ, СОВХОЗЕ ПРИ МТС ДОЛЖНА БЫТЬ ОРГАНИЗОВАНА СВОЯ ПОЖАРНАЯ ДРУЖИНА

Научиться не только быстро ликвидировать пожары, но и предупредить их возникновение может и должен каждый колхозник и совхозник

В Кемеровском районе с 20 июля по 20 августа проводится месячник пожарной безопасности: для проведения месячника создана комиссия. К работе в месячнике привлекаются: райколхозсоюз, заготзерно, управление милиции, госстрах, пожарная охрана и все хозяйственные, торгово-кооперативные и общественные организации. При каждом сельсовете так-же создаются комиссии.

Для непосредственной работы на местах—в сельсоветах, посланы рабочие бригады, в задачу которых входит организация добровольных пожарных дружин, устранение имеющихся противопожарных нарушений, ремонт и производство и готовность к тушению пожара инвентаря и средства пожаротушения в сельской местности.

Не по каенному, не циркулярами, а активно, подкрепляя живым руководством, нужно провести противопожарный месячник по нашему району.

Жизнь в деревне перестраивается на новый лад, а об'единенный труд создает в колхозах и совхозах многоценные запасы зерна, фуража и других продуктов сельского хозяйства, которые вместе с природными богатствами страны являются фундаментом успешного развития социалистического строительства, а потому население должно уделять наиболее серьезное внимание охране народного имущества от пожарной опасности, которая в значительной степени увеличивается из-за применения в хозяйстве в большом количестве легковоспламеняющихся и легко-горючих веществ.

Конечно, не только с этой стороны надо ожидать пожарной опасности, надо и самому населению в своей среде изжить: неряшливость, халатность и пренебрежительное отношение к мерам пожарной предосторожности.

Вот почему в настоящее время от каждого колхозника и от каждого трудящегося крестьянина требуется не только применение труда в деле строительства сельского хозяйства, но так-же и уменье сохранить результаты своих трудов от гибели в огне, а для этого необходимо не только знание способов и методов охраны от пожаров народнего имущества, но и уметь в случае возникновения пожара быстро и успешно его ликвидировать.

Для успеха в борьбе с пожаром требуется подготовка и дружная согласованная работа. Такой силой в борьбе с пожарами в колхозе и в других местах может быть добровольная пожарная дружина.

Всем колхозам и совхозам необходимо иметь такую силу, таких людей, с необходимыми средствами пожаротушения, которые умели бы тушить пожары и всегда были готовы к этому делу.

Управлением пожарной охраны Кемеровского района с 1-го октября будут проводиться 3-х месячные курсы по подготовке сельских пожарных работников, для руководства пожарными дружинами и организации пожарной охраны на местах. Совхозы, колхозы МТС, должны заранее позаботиться о выделении соответствующей кандидатуры на подготовку пожарных работников и обеспечить высылкой своих кандидатов на 100 процентов. П.

Дипломатический скандал в Женеве

ЖЕНЕВА. На происходящей в помещении Лиги наций межпарламентской конференции имел место инцидент между делегатами Франции и Италии. Французский делегат социал-фашист Ренодель крикнул: „В Италии нет ни свободы, ни общественного мнения".

Итальянские делегаты решительно протестовали против реплики Реноделя. В ответ последний заявил, что он не нуждается в уроках убийц Маттеоти.

Поднялся чрезвычайный скандал. Руководитель итальянской делегации по разоружению Бальбо после телеграфного разговора с Муссолини, посетил генерального секретаря Лиги Друммонда и заявил ему протест, что в помещении Лиги допускаются конференции, на которых происходят демонстрации против членов Лиги.

24 июля в местной печати опубликовано заявление, что на заседании конференции удалось добиться от Реноделя признания нелойяльности его поступка по отношению к межпарламентскому союзу.

Отношение итальянской делегации к этой попытке смазать остроту конфликта еще не известно.

Итальянские делегаты вышли из межпарламентского об'единения

ЖЕНЕВА, 25 (ТАСС). На последнем заседании межпарламентского об'единения делегация Италии не присутствовала, ввиду отказа Реноделя принести извинение в связи с инцидентом, имевшем место на днях между Реноделем и итальянской делегацией.

Итальянские делегаты заявили о своем выходе из межпарламентского об'единения.

ГОРСАД

29-го июля на эстраде концерт артистов Ленинградской эстрады

Ильсаров

со своим аппаратом собственной конструкции. Музыка эфира. Новые неизвестные тембры. **Левандовский** сатира, **Черкесова и Решимов**—скетч, **Сергеева**—шуточные песни, **Славина и Рощина**—характ. танцы, **Руданов**—музыкальн. сопровожд, **Чужбинин**—конферансье.

В саду **гуляние, играет оркестр музыки.** На площадке **танцы**

Нач. концерта в 10 ч. вечера и начало гуляния в 8 часов вечера.

ГОРТЕАТР (Дворец труда)

Спектакль Уральского ТРАМА для членов союза Промжилстроя

29-го июля | Дружная горка

Билеты в постройкомах и оставшиеся с 6 ч. веч в кассе театра. Нач. спектакля в 8 ч. 30 м.

КИНО

Горсад 29—30 июля. Нач. 5—6 30—8—9-30

Художественная драма **Путь в Дамаск**

Дети до 16 лет. воз. в кино не допускаются.

Скоро! Приключенческий художественный боевик **„Савур могила"**

29 июля клуб химзавода

Художественный фильм

СВЕЖИЙ ВЕТЕР

Начало сеансов 8—9-30. Касса с 6 ч.

Выписка из протокола № 84 заседания президиума Кемеровского горсовета

Гор. Кемерово 16 июля 1932 года

СЛУШАЛИ: О сносе строений с участков, отведенных под строительство, расценках стоимости подлежащих сносу строений и расценках стоимости сноса.

ПОСТАНОВИЛИ: На основании положения о порядке из'ятия земель для государственных и общественных надобностей (С. У 1929 г. № 24) Кемеровский горсовет постановляет:

1. Предложить нижепоименованным владельцам в трехнедельный срок со дня опубликования настоящего постановления в печати, снести принадлежащие им строения а именно:

а) на участке отведенном для строительства ВОХР'а

№ 5 кв. 17 уч. 2
№ 4 „ 17 „ 1
№ 6 „ 17 „ 3
№ 12 „ 17 „ 5
№ 22 „ 23 „ 4
№ 6 „ 17 „ 3
№ 10 „ 23 „ 5
№ 7 „ 23 „ 1

Указанный снос строений произвести за счет ВОХР'а, при условии немедленного развертывания последним полного об'ема строительства, намеченного программой на 1932 год.

б) На участке, отведенном под строительство учебного комбината Кемеровской ГРЭС.

Томская улица № 6—Ушаков Г. Ф.
„ „ № 6а—Березовских М. Н.
„ „ № 8—Горкомхоз
„ „ № 10—Артель инвалидов.
„ „ № 1—Тиунов М. И.
„ „ № 3—Горнотехн. техникум.
Пролетарская № 15—Битюков Пр. Ив.
„ „ № 17а—Сковородская А. Е.
„ „ № 17—Бени К. М.

Снос строений производится в той постепенности, которая устанавливается директоратом ГРЭС в соответствии с действительной необходимостью.

в) С полосы под мощение главной улицы нового города:

Омская улица № 40 (дом)—Лапаев П А
„ „ № 40а(все строения) Кавешников Д И
„ „ № 42 (все строения) Мальцева У М
Крестьянская № 35 (дом, конюш.) Красногоров А И
Луначарского № 28 (дом, постройка) Хворостов И А
„ № 30 (дом, ограда) Савченко А А
Щегловская № 56 (все постр.) Меньшиков К. И
„ № 54 (сарай и амбар) Бурин В П
Ильинская № 10 (амбар) Смирнов И П
„ № 11 (сар., кон., погр.) контора связи
„ № 32 (амбар) гончарн. арт. „Гудок"
Щегловская № 61 (все постройки) Сухих Ст. П

г) С участка, отведенного под постройку кирпичного завода Цинкстроя.

Заречная ул. № 102 (дом, пристр.) Сибаев И. Н.
„ „ № 100 (все постр.) Серебряков А В
„ „ № 100а(дом) Серебряков В В
„ „ № 87 (дом) Ларин Н С

д) С участка отведенного под жилстроительство ТЭЦ в городе:

Интернациональн. № 33 (дом с пристр.) Кирпичстр.
Короленко № 19 (все постр.) Попов К Я, Балаг. В П
„ № 17 (все постр.) контора связи.
Уг. Интерн и Корол. № 15-35 (все пост) Савельев И Н
Короленко ул. № 16 (все постр.) Пильников А В
„ „ (все постр.) Федотов К Ф
„ „ № 20 (дом и ограда) Яненко Я С
(стайка, колодец, убор.) Бойков И Т
Интернацион. № 37 (дом, уборн.) Кузнецов К С
Уг. Интерн. и Корол. № 54 (все пост.) Кем. ЦРК
Интернацион. № 52 (дом, погр., убор.) Коксострой
Рыкова № 25 (все постройки) Писарев П Н
„ № 25 (все постройки) Чураков М Я
„ № 21 (все постройки) Поспелов М О
„ кв 55 уч. 22 (дом) Бирюков И П.
„ № 24 (все постройки) Кузьминенко Г Ф
„ № 26 (все постройки) Кемер. ЦРК.
„ (все постройки) Кузбассжилстрой.
Уг Интерн. и Королен № 15-35 (дом) Савельев А И

Снос производить постепенно в соответствии с приступом к сборке домов.

е) С трассы водоотвода Коксохимкомбината (Химзаводская Нахаловка).

№ 105—Берников А.
№ 100—Ваулин
№ 93—Пастухова А Я
№ 26—Залетов Д А
№ 27—Лобанов А А
№ 28—Ваганов И С
№ 27а—Соколов В Л
№ 32а—Тетерин Г П

ж) С полосы в'езда Энергостроя до переправы (по Щетинскому логу).

Разрешить Энергострою снести 4 барака, попадающих в полосу дороги.

2. Расценки стоимости сноса утвердить.

3. Снос строений производится за счет поименованных организаций ВОХР'а, металлкомбинатае Цинкстроя, Энергостроя, ГРЭС, Коксохимкомбината с выплатой компенсаций за перенос строений по оценочным ведомостям, составленным горкомхозом.

4. Оценка огородных посевов производится особой комиссией по расценкам Кемеровского райЗО

5. Обязать горкомхоз к моменту сноса строений обеспечить владельцев этих строений земельными участками в местах, предназначенных планировочной комиссией под частное строительство.

6. Обязать хозорганизации, поименованные в § 2 настоящего постановления, обеспечить выселяемых гр-н помещениями, пригодными для жилья.

Предоставление помещений для лиц свободных профессий, нетрудового элемента, кустарей, имеющие более одного наемного рабочего не обязательно

7. Предупредить руководителей хозорганизаций что не освоение застройкой в текущем году освобожденных участков повлечет привлечение руководителей соответствующих хозорганизаций к судебной ответственности. **Горсовет**

Неорганизованному населению города: инвалидам, неработающим красным партизанам, членам семей красных партизан и красноармейцев, призванных на действительную военную службу, каковые в июле месяце получали заборные листки в горсна бе, на август **будут выдаваться заборные листки** (продуктовые карточки) 31 июля, 1 и 2 августа в помещении горсобеса (Щегловская улица № 38) с 9 часов утра до 3-х часов дня, там-же получают заборные листки инвалидные артели: „Гроза капитала", „Трудовой путь" и горобпом.

Неорганизованному населению правого берега заборные листки будут выдаваться 31-го июля, 1 августа в помещении ЗРК „Горняк" на правом берегу. **Горснаб**

Во всех магазинах „Акорт" поступило в продажу **морковное пюре—томат** хорошего качества.

Созывается общее собрание пайщиков на 29 июля 32 г. в 6 час. вечера в помещении красного уголка по всем важным вопросам. Явка членам т-ва обязательна.

Правление жилкоопа „Кайла и молот"

Утеряны и похищ. документы

Долгих М В 2 заборн карт.—Шмаков П И 2 квит на внесен аванс в магазин ГОТО.—Юрьева М Г ударный билет. — Шишкина удост личности и страхова о доме.—Шмаков П И 2 квит на внесен аванс в детснаб.—Лопарева А М удост личност.—Шмаков П И квит на внесен аванс в магазин 46.

Наумов М пропуск на энергострой. — Коржиков воин кн и удост личности.—Дергачев К А справка о работе и справка о социальн положении.—Сорокин И А удост личности.—Топтыгин А аттестат.—Иванов В паев книжка и справка взамен профбилета.—Баканович С И расчет книжка с чеком на получение зарплаты.

Беляев А А удост личности и воин кн.—Рудько А М профбил союза химиков.—Войтенок И М профбил союза химиков.—Червов М С конская карточка.—Русанова Ф И удост личности.—Васильев Ф В 2 паев кн на имя Федора и Ал-ндра Васильевой.

Ергарт И И семейн удостов личности.—Репин И Н комсом билет.—Хомяков А семейн удостовер личности.—Колывайдов Г С удост личности.—Гусманов профбил союза горняк.—Гаранин А А профбил союза горняк.—Казарин В. профбилет союза нарпит.—Казмерчак квит на внесен аванс на 10 р.

Черников А М профбил союза горняк.—Синцов Г М ударный билет и 2 паев книжки на имя Григория и Евдокии Синцовых.—Щербаков книжка из детснаба, паев кн и справка о работе.

считать недейств.

РАИЛИТ № 244. Заказ № 194 Тираж 11.500.

Кемеровская Типография Сибполиграфтреста № 8