5/VIII 32 г.
Новосибирск ОКИК В-ка Свердлова
БИБЛИОТЕКА

ПРОЛЕТАРИИ ВСЕХ СТРАН, СОЕДИНЯЙТЕСЬ!

КУЗБАСС

ЕЖЕДНЕВНАЯ ГАЗЕТА
Кемеровского горкома ВКП(б), горисполкома и горпрофсовета; г. Кемерово, Береговой п. № 8

27 ИЮЛЯ 1932 г.
№ 172—(2731)

КЕМЕРОВО, 27 июля

Вопрос о реконструкции шахт рудника с каждым днем становится все более злободневным. Ускоренное развитие черной металлургии и других отраслей промышленности и сельского-хозяйства вызывает необходимость снабжать лучшими углями и в большем количестве именно эти заводы.

В нашем районе в ближайшем времени вступают в строй, эксплоатацию ряд Кузбасских гигантов: Коксострой, ТЭЦ, Цинкстрой и др. Одним из тормозов на пути еще--быстрейшего продвижения вперед—безобразная работа рудника, которая создает затруднения в работе всей промышленности района. Невыполнение шахтами рудника своих планов по добыче угля, нарушает планы работы коксового и других заводов района и даже работу Уральских домен.

Нет никакой надобности снова возвращаться к подробному анализу всех причин такой позорной работы рудника, тем более, что ряду вопросов работы шахт газета ежедневно посвящает подробные анализы. Нужно будет остановиться только на некоторых решающих узловых вопросах. Значительное влияние на ухудшение показателей работы рудника оказывает работа новых шахт. Пора наконец, прекратить дальнейшее прозябание шахты «Пионер» в состоянии паралича. Пора крепко сказать о необходимости довести производительность шахты до ее полной мощности (600 тонн в сутки), что должно быть сделано еще в октябре прошлого года. Нельзя иметь уголь и неразрабатывать его, нельзя, имея возможность вести одновременную разработку семи пластов, разрабатывать только один. Нельзя, наконец, тянуть нарезные работы (шахт Центральной и Диагональной), слишком на большие сроки оттягивать разворот очистных работ. Вместо того, чтобы сейчас по-боевому форсировать проходческие работы шахт, люди предпочитают тихонько „ковырять ся", вести месячные дискуссии о перебросе врубовой Джефри с одной шахты на другую.

Быстрее начать работу в очистных забоях шахты «Пионер», большевистскими темпами осваивая проектную мощность, шире развернуть фронт подготовительных работ на шахтах Центральная и Диагональная —вот лозунг, который обеспечит больший скачек добычи рудника вперед, заставит живей повернуться и развернуть действительную подготовку к реконструкции шахт.

Также продолжает оставаться злом сегодняшнего дня кавардак в производстве горных работ, в вопросах технормирования, организации труда и работе столовой, приводящей к пониженной производительности и росту текучести. На шахтах не чувствуется мобилизационного настроения, нет настроения тревоги, чувства ответственности, которое несут угольщики рудника перед зарубежными братьями горняками Чехословакии, храня их знамя.

Надо положить конец позорному отступлению шахт. Больше внимания вопросам поспортизации забоев, внедрению новых технологических процессов труда, график цикличности в лавах, график электросверл и отбойных. Мысль, волю, энергию угольщика направить на быстрейшую ликвидацию прорыва, на увеличение добычи, на боевую готовность встретить момент реконструкции шахт—боевая сегодняшняя задача парт и профорганизации рудника.

Большое значение в вопросе реконструкций шахт будет иметь успешное строительство железной дороги Кемерово-Анжерка. Поэтому необходимо добиться, чтобы решение ЦК ВКП(б) о постройке моста через реку Томь и дороги Кемерово-Анжерка было выполнено в наикратчайший срок.

Чем полней и решительней возмутся на шахтах за полную реализацию шести условий тов. Сталина-тем скорее рудник выйдет из позорного прорыва, выполнит задание в 900 тысяч тонн-эта программа вполне выполнима потому, что: «Реальность нашего производственного плана—это миллионы трудящихся, творящие новую жизнь. Реальность нашей программы—это живые люди, это мы с вами, наша воля к труду, наша готовность работать по новому, наша решимость выполнить план. Есть у нас она, эта самая решимость? Да, есть. Стало быть наша производственная программа может и должна быть осуществлена».

РЕМОНТНЫЕ МАСТЕРСКИЕ ХИМЗАВОДА ГОТОВЫ ПРИСТУПИТЬ К ПЛАНОВОМУ РЕМОНТУ МЕХАНИЗМОВ

Подтянуть отстающие работы по отборке запасных частей

НАЛИЧИЕ ЗАПАСНЫХ ЧАСТЕЙ ДОЛЖНО БЫТЬ ТОЧНО УСТАНОВЛЕНО

На одном из последних собраний рабочих химического завода стоял доклад тов. Уроуль, заведывающего ремонтной мастерской, о готовности мастерской к проведению планового ремонта и о наличии запасных частей для механизмов завода.

Ремонтная мастерская имеет в своем распоряжении шесть станков—три станка сверлильных и три токарных, все станки разного размера. За токарными станками закреплены определенные бригады рабочих, которые отвечают за состояние станков. Два токарных станка имеют паспорта планово-предупредительного ремонта, остальные же станки паспорта не имеют, но в скором времени паспорта будут выданы, т. к. они уже заготовляются.

Загруженность работой токарных станков в мастерской стопроцентная, сверлильные же станки работают немного полностью не загружены, один, из станков даже совсем стоит без дело.

Из доклада выяснилось, что зав. мастерской, стараясь дать механизмам работу, старался выяснить нуждаемость в них у построечного управления Коксостроя, но пока никакого ответа не получил.

В отношении наличия запасных частей для механизмов докладчик сообщил: начинает выполняться предложение о сборке всех запасных частей в один склад. Сейчас выделен один специальный инженер, который руководит отборкой запасных частей. Части при этом размечаются—от какого они механизма и какого цеха. В виду того, что работа эта не закончена зав. ремонтной мастерской не мог сказать точно о наличии запасных частей. *Вощин.*

Два урожая картофеля в год

КИЕВ. Украинский научно-исследовательский комбинат картофельного производства станции Ирша закончил имеющие громадное значение работы по практическому разрешению проблемы получения двух урожаев картофеля в год. Первый урожай картофеля этого комбината дал 800 пудов с гектара, в то время, как в крестьянских хозяйствах урожай картофеля не превышает 300 пудов с га. Второй урожай комбинат предполагает собрать в середине сентября 1932 года.

В лагерях ОСО готовят летчиков-планеристов.
На снимке—учебные полеты.

ХИМЗАВОД, ВЫПОЛНЯЯ НА 50 ПРОЦЕНТОВ ПОСТАВКУ КОКСА УРАЛУ, СРЫВАЕТ РАБОТУ МЕТАЛЛУРГИЧЕСКИХ ЗАВОДОВ

Коксовики и железнодорожники, дело вашей чести, доблести и геройства дать Уралу 100 проц. хорошего кокса. Домны Урала не должны снижать темпов—таково решение партии о металлургической промышленности

Закончим ремонт печей в срок, покроем наш долг металлургии

Газета «Кузбасс» несколько раз ставила вопрос о необходимости форсирования ремонта коксовых печей третьей батареи, доказывала недопустимость снижения программы выжига кокса и увеличения брака, но администрация химзавода до сих пор никаких решительных мер не приняла.

Кемеровский химзавод по плану должен каждые сутки отправлять 850 тонн хорошего кокса Уралу. За последнее время программа систематически не выполняется, отправляется 300-400 тонн в сутки.

Вчера от Востокостали получена телеграмма, где Востокосталь пишет: **«Отгружайте 1000 тонн в сутки, положение домен тяжелое».**

Несмотря на это категорическое требование химзавод по-прежнему на 50 процентов недовыполняет программу. Одна из причин не полной доставки кокса Уралу—недостаток углярок. Желдорога за последние дни углярки все же доставила, но полностью завод по прежнему не может поставить кокс. Вторая причина невыполнения—остановка коксовых печей третьей батареи на ремонт.

По плановому расчету ремонт должен закончиться к первому сентября, а по заявлению технического руководителя тов. Кофтуна, он закончится только к 1-му января—на четверть года позднее установленного срока. Четверть года Уральские металлургические заводы будут переживать тяжелое положение и в свою очередь недодавать металл стране. Этого допустить нельзя.

Шамотчики используются не по специальности

Основные ремонтные работы на печах—каменные работы. Чтобы провести их нужен шамотный, динасовый, фасонный кирпич; тех марок, которые нужны--нет, и нет возможности получить их с завода. Выход один—обтесать и поставить взамен кирпичи других марок. Обтесывание кирпича большая непредвиденная работа, которая требует специалистов-шамотчиков.

На ремонте сейчас работает до 40 шамотчиков, последние не смогут в срок выполнить каменные работы. Чтобы ускорить ремонт необходимо добиться увеличения количества шамотчиков.

Часть шамотчиков, раньше работавших на кладке коксовых печей Коксостроя, сейчас заняты на Коксострое различными работами, порой совсем не относящимися к их специальности. На первом строительном участке 20 шамотчиков работают на посадке парогенератороз и на других работах, которые с успехом можно выполнить после ремонта коксовых печей.

Коксовики добьются пуска третьей батареи в срок

Всех шамотчиков, занятых на Коксострое, впредь до получения на вновь строящиеся коксовые печи шамота и динаса, надо передать на ремонт третьей батареи. Эта мера даст толчек в несколько раз ускорить ремонт, увеличит выжиг химзаводом кокса и выведет из тяжелого положения домны Урала.

Вопрос о передаче шамотчиков уже ставился, но тов. Гора, начальник Коксостроя, под разными предлогами оттягивает передачу.

С 1-го августа шамотчики должны были перейти, вопрос о передаче как будто был решен, но уже скоро 1 августа, а шамотчики по прежнему на Коксострое и заняты мелочами. Ремонт третьей батареи затягивается, положение с коксом становится угрожающим.

Необходимо срочно перебросить все имеющиеся кадры шамотчиков на ремонт коксовых печей, в срок закончить ремонт и дать полностью и хороший по качеству кокс Уралу. Н. П.

РУКОВОДИТЕЛИ КОКСОВЫХ ТОПЯТ В БОЛОТЕ БЮРОКРАТИЧЕСКОЙ ВОЛОКИТЫ

предложения рабочих о сдельной оплате каменщиков, работающих по ремонту третьей батареи

Еще раз требуем установить на теску кирпича воздушные молотки

По плану в июле должно быть отремонтировано 10 коксовых печей. На сегодняшний день отремонтировано пять печей, да закончен ремонт двух печей, начатый еще в июне. Таким образом, всего отремонтированных печей имеется только семь.

О причинах затяжки ремонта говорилось не раз. Все усилия рабочих каменщиков обеспечить теску кирпича воздушными молотками пока остаются напрасными. Из пяти требуемых молотков работает только один, да и тот с перебоями из-за плохой подачи воздуха. Не поставлена на ремонт и вторая бригада каменщиков.

Переход каменщиков на сдельную оплату также затягивается. ТНБ каждый день обещает дать нормы и расценки, но их все еще нет.

Мы еще раз требуем ускорить установку воздушных молотков на теску кирпича, перебросить вторую бригаду каменщиков на ремонт, переведя всех работающих на ремонте на сдельную оплату. Чем скорее будут выполнены эти требования, тем скорее мы ликвидируем громадный простой печей, из-за которого ежесуточно не додаем 180 тонн кокса.

Молянов, Сизов.

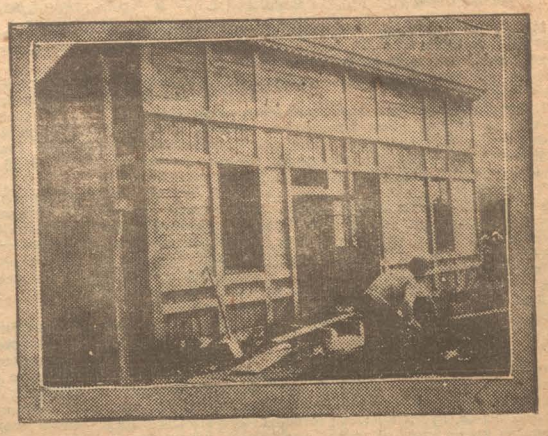

На химзаводе строится ларек для колхозной торговли.

НИ ОДНОЙ МИНУТЫ ЗАБОЙЩИК НЕ ДОЛЖЕН ТЕРЯТЬ НА ПОБОЧНЫЕ РАБОТЫ

Безобразная расстановка рабочей силы, ненормальная доставка леса в забой—причины прорыва на Кемеровском руднике

За каждую минуту потерянную квалифицированным рабочим на посторонюю работу, должна отвечать администрация шахты

Администрация Волковского пласта Центральной шахты не придерживается того, чтобы обеспечить рабочим работу по квалификации. У нас в 56 бригаде задание по углю дают на три человека, выполнять же его приходится только двум, т. к. третий наш товарищ выполняет постороннюю—спускает уголь, грузит его и прочее. Получается это потому, что конотоны не спускают уголь и не грузят. Вся работа конотона состоит в том, что он доставляет порожняк для забоя

Чтобы иметь возможность выполнять задание по углю мы требуем от администрации пласта не отнимать у нас ни минуты на постороннюю работу, которую должны исполнять подсобные рабочие.

Нам приходится тратить время так же и на доставку леса. Договором обусловлено, что лес должен находиться от забоя на расстоянии не больше 20 метров, нам же его приходится таскать за 125 метров. Правда, эта работа нам оплачивается, но нам интереснее выдать больше угля. Ведь за то время, которое мы тратим на доставку леса мы могли бы выдать 2—3 вагона угля.

В большинстве у нас бывает так, что лес нам спускают тот, который нужен для уступов, а мы ведем заходки, т. е. лес нам дают большего размера 320—380 см., вместо требуемых 220—280 см. Нам приходится лес обрубать, т. е. повышать расход на него. Каждый же накладной расход повышает себестоимость угля.

Посмотрим теперь, как в нашей бригаде обстоит со снижением зольности угля. Породы в наших заходках бывает мало, а если и попадает в редких случаях, то мы ее тщательно отбираем. Но несмотря на это зольность все же превышает стандартную. Вся наша беда заключается в том, что много попадает от забутовки породы, которую отбирать очень трудно, т. к. она мелкая. Головотяпское отношение рабочих, стоящих на забутовке к работе, вызывает повышение зольности. Забутовщики плохо настилают настил, безобразно отшивают отшив.

Мы вызываем рабочих забутовщиков на хорошее отношение к работе, чтобы иметь возможность выдавать хорошего качества уголь.

Бригада подземных рабочих:
Галимов, Шарифуллин, Зинатулин, Еникеев.

УДАРИТЬ ПО „ОБ'ЕКТИВНЫМ" ПРИЧИНАМ

Всеми шахтами рудника выдано на 25 июля 1152 тонны или 66,7 процентов задания.

Пласт им. 17-й партконференции держит первенство по руднику. За этот день пласт выдал 396 тонн—110,3 проц. задания

Волковский пласт 121 тонну—49 проц. задания.

Владимировский пласт с каждым днем свою добычу понижает; за 25 июля выдал 58 тонн—49 проц. задания.

Лутугинский пласт--115 тонн--68 проц. задания.

Диагональная шахта выдала 258 тонны—74,8 проц. задания.

Центральная шахта—690 тонн—66,3 проц. задания.

Шахта „Пионер" выдала только 204 тонны—59,6 проц. задания

БОЛЬНАЯ, ЗАГНАННАЯ ЛОШАДЬ СНИЖАЕТ ДОБЫЧУ УГЛЯ

В шахте еще не установлена персональная ответственность за лошадь

Требуем от администрации рудника срочно завести паспорта на всех рудничных лошадей

Двадцать первого июля из шахты выдали 15 лошадей, которые еле-еле дошли до конного двора, расположенного на уклоне № 3. Эта выдача лошадей из шахты доказывает, что в работе шахтового транспорта не все нормально. Неоднократные предложения рабочих завести паспортизацию на лошадей—остаются не выполненными. Конюхи, зная, что отвечать им за состояние лошадей не придется, работают на ней так, что зачастую калечат. Со стороны руководства шахты шахтовой лошади также не уделяется должного внимания. Судить об этом можно потому, что лошади снабжаются кормом безобразно. С водой для лошадей еще хуже, прежде чем поить лошадей, приходится звонить конюху «на гора», чтобы дали воды в шахту.

Увечье лошадей, выход из строя работоспособных нарушает не только работу самого транспорта, но отражается на всех функциях шахты. Бреши в работе транспорта вызывают прорыв в угледобыче, который ложится позором на красно знаменый рудник.

Все ненормальности транспорта может ликвидировать только паспорт, твердое его соблюдение и сознательное отношение самих рабочих к лошадям М. К.

ГДЕ СЕЛЬСОВЕТ БЕЗДЕЙСТВУЕТ, ТАМ КЛАССОВЫЙ ВРАГ ПОДНИМАЕТ ГОЛОВУ

В дер. Смолиной твердозаданцы по своему «раз'ясняют» среди колхозников партийные директивы и даже перешли в открытое наступление, а деляги из сельсовета и Райколхозсоюза не хотят дать отпор этим кулацким вылазкам

Крепче ударить по разлагателям колхоза

В деревне Смолиной, Кобылинского сельсовета в колхозе «Путь Ленина» организована молочно-товарная ферма.

Во время организации МТФ колхоз, согласно наряда РКС, скот получил от Смолинского сельсовета из фонда скотозаготовок 3-го квартала. Во время укомплектования стада в него попали коровы и твердозаданцев: Маскина, который в прошлом имел овчиный завод, Рыкова, Усонова Н., Теплякова Ф. и Сайгушева.

Перечисленная группа с опубликованием постановления ЦК о борьбе с принудительным обобществлением скота, истолковывала это постановление по своему, по-кулацки. Они сейчас ведут такие разговоры:

— Ну, теперь все свое возьмем, да и не только мы, а сейчас вернутся и сосланные кулаки и они также все свое заберут, пусть тогда колхозы голые попрыгают.

Кулацкая группа, засевшая в Смолиной, пытается этими разговорами разложить колхоз, посеять среди колхозников панику и, пользуясь случаем, растащить колхозное имущество.

Отдельные твердозаданцы уже перешли от агитации и угроз к действиям.

Твердозаданец Рыков захватил колхозную лошадь и работает на ней. Этот же Рыков и Рыдерин забрались самовольно в стадо МТФ, выбрали себе коров и на другой день (в этот не удалось) их увели.

Глядя на разнуздавшихся своих соратников, вылез уже в открытую и кулак Сергеев Д., он заявил колхознику, чтобы тот убирался из избы, которую колхоз купил у сельсовета и пообещал угнать скотину.

О всех этих кулацких проделках несколько раз сообщалось милиции, но она мер никаких не принимает.

Под действием кулацкой агитации кучки твердозаданцев, которую возглавляет церковный староста Рыков, сейчас в колхозе создалось напряженьое положение, оно требует немедленного вмешательства прокурора.

Обнаглевшие кулаки и их прихвостни за свою агитацию и действия должны быть привлечены к ответственности. С. В.

Кулацкий агент Салистов продолжает свои проделки

На-днях в газете «Кузбасс» было напечатано о проделках классового врага в колхозе «Новый молот» Салистова. Однако, правление артели, прочитав заметку, мер в отношении Салистова никаких не приняло и этим еще больше развязало ему руки.

Прочитав заметку и почувствовав, что его из колхоза выгонят, Салистов пришел в контору и начал просить лошадей будто бы для опашки. Правление раздобрилось, дало. Он взял своих лошадей и сбрую и вместо опашки картофеля запер сбрую в амбар и подал заявление о выходе из колхоза и только тогда правление сообразило, зачем Салистов брал лошадей.

Лошадей кое как отобрали, а сбрую не могли.

Состоявшееся после его поступка общее собрание колхозников, вместо того, чтобы исключить Салистова из колхоза и за агитацию привлечь к ответственности, дало ему только выговор и предложило выйти на работу.

С момента постановления прошло более полмесяца, а Салистов и не думает выходить на работу, он продолжает потихоньку растаскивать колхозное имущество, правление же продолжает бездействовать.

Проделками Салистова необходимо заинтересоваться сельсовету и привлечь его к ответственности. Н.

ВЫГРУЗКА ЛЕСА СИСТЕМАТИЧЕСКИ ОТСТАЕТ ОТ ПЛАНОВЫХ ЗАДАНИЙ

Это зависит от неумелой организации труда, от обезлички лесотасок, от игнорирования 6-ти условий т. Сталина

Дать полный ход хозрасчету, соцсоревнованию и ударничеству

Недавно администрация Кемеровского Лесопромхоза кричала о том, что выгрузка леса идет недопустимо медленными темпами из-за недостатка рабочей силы. Сейчас ЛПХ снял с участков лесозаготовок всю рабочую силу и перебросил ее на выгрузку леса, но дело все же идет плохо. Выгрузка леса систематически отстает от плановых темпов.

Ни одна смена не работает без того, чтобы не случилось поломки лесотаски. Работающие на лесотасках рабочие очень часто подолгу сидят в ожидании, когда окончится исправление.

Нужно немедленно выяснить причину столь частых поломок лесотасок: или машины износились, или обращаются с ними небрежно, или не умеют работать на них?

Начальнику сплава тов. Князеву необходимо обратить внимание на этот вопрос: нужно создать комиссию, в состав которой ввести опытного, знающего конструкцию лесотасок человека, что бы она проверила правильность установки, работы и обращения с этими машинами. А потом этот вопрос проработать на производственном совещании.

От правильного разрешения вопроса, о направлении работы лесотасок—зависит успех выгрузки.

Частые поломки лесотасок, влекущие за собой большие простои, тормозят выполнение плана выгрузки леса. Козин

Кемеровский горком ВКП(б)

созывает на 27 июля в 12 часов дня в помещении горкома

совещание всех секретарей сельских и колхозных ячеек,

а также руководителей кандидатских групп ВКП(б) и секретарей совхозных ячеек.

ПОВЕСТКА ДНЯ:

1. О ходе выполнения обращения пленума Крайкома об укреплении внутрипартийной работы.
2. Задачи парт-массовой работы в подготовке и проведении уборочной и хлебозаготовительной кампаний.
3. Уроки Куннинского дела и колхоза „Зеленый луг"

Явка секретарям ячеек и кандидатских групп обязательна и без опоздания

Зам. секретаря ГК ВКП(б) **Петров**
Оргинструкторский отдел **Устюжанин**

ПОРЯДОК РАССМОТРЕНИЯ ДЕЛ ПРИ ИСКЛЮЧЕНИИ КОЛХОЗНИКА ИЗ КОЛХОЗА

(Постановление Наркомзема СССР и Колхозцентра)

МОСКВА. 22 (ТАСС) Наркомзем Союза и Колхозцентра СССР устанавливают следующий порядок рассмотрения дел при исключении колхозников из колхозов:

1. Всякое исключение колхозников из состава колхоза может быть произведено лишь постановлением общего собрания колхозников, большинством, не менее двух третей законного состава собрания колхозников.

2. В постановлениях общего собрания об исключении колхозников из колхоза должно быть письменное об'яснение причин, по которым исключается колхозник из колхоза.

3. Исключенный колхозник из колхоза имет право обжаловать решение общего собрания об его исключении.

Это обжалование подается в районную комиссию через райколхозсоюз с выпиской из постановления общего собрания не позже, чем в месячный срок со дня извещения об этом колхозника. Райколхозсоюз, путем высылки ответственного инструктора на место, должен обследовать причины исключения из колхоза и со своим заключением жалобу представляет в комиссию.

4. Для рассмотрения жалоб в районе создается специальная комиссия в составе заведывающего райземуправлением (он председатель коммиссии), председателя райколхозсоюза, представителя МТС и двух представителей откол хоза. Персональный состав комиссии утверждается президиумом райисполкома.

5. Комиссия должна рассматривать поступившие жалобы об исключении не позже, как в 10 дневный срок со дня подачи заявления. Подавший жалобу колхозник и правление колхоза вызываются районной комиссией при рассмотрении жалобы.

6. В случае неудовлетворенности колхозника решением районной комиссии, ему предоставляется право обжаловать решение в краевую, областную или республиканскую комиссию. Решение краевой, областной или республиканской комиссии считается окончательным.

7. Республиканская, областная и краевая комиссия по рассмотрению жалоб колхозников на их исключение создается из заведывающего краевого (областного) земуправления или Наркомзеделия автономных республик, со ответствующего председателя Колхозсоюза, представителя Тракторцентра и двух других колхозников.

8. Все имущественные споры между исключаемыми колхозниками и колхозом разрешаются на основе примерного устава сельхозартели.

Зам. Наркомзем СССР—**Маркевич.**

Колхозцентр СССР и РСФСР—**Татаев**

ЗАЩИТИТЬ УРОЖАЙ ОТ НАШЕСТВИЯ второго поколения лугового мотылька

Всякий знает, что сорняки—злейший враг земледельца. Они отнимают от наших культурных растений пищу, испаряют дорого стоющую влагу, затеняют посевы, засоряют почву семенами сорных трав и проч.

Все это взятое вместе, приносит земледельцу громадный вред. Часто половина урожая недобирается исключительно вследствие обилия в посевах сорняков.

Наконец сорняки являются носителями распространения различного рода вредных насекомых.

Казалось бы не надо было много доказывать, как важно и необходимо своевременно бороться с этим бичем земледельца—сорняком.

Но к сожалению, на своевременную прополку посевов со стороны посевщиков уделяется далеко не достаточное внимание.

В большинстве хозяйств района к прополочной кампании вплотную еще не приступлено (ферма „Химик", совхоз „Свиновод", Кедровский уч. и др.) Овощи, в полном смысле слова „томятся", задыхаясь в сорняках, лишенные света, простора, а отсюда, и нормального развития.

Положительных результатов, обеспечивающих высокий урожай при подобного рода уходе, несмотря на благоприятные условия весны и лета—быть не может.

В силу подобного небрежного отношения к своим посевам, мы не только можем потерять значительную часть урожая в недоборе, мы можем потерять его полностью и это может произойти в силу следующих обстоятельств:

Кто не помнит минувший лет (нелыми тучами) лугового мотылька, на вид безобидной, беззащитной бабочки? Конечно, помнит каждый.

В результате гусеница этой бабочки оказалась злейшим врагом наших посевов, она поедала на своем пути все, не исключая сорняков.

Своевременно предупредительных мер, направленных в защиту наших посевов достаточно проведено не было, и как результат, в силу своей неповоротливости и надежд на „авось", мы имеем по району значительные посевом размерам площади, частично или даже полностью, уничтоженные этим вредителем.

Дальнейшая опасность нашествия гусениц лугового мотылька, на первый взгляд, как будто миновала, гусеница, пропала и не „вредит".

На самом же деле, это только кажущееся успокоение. Гусеница не пропала, она ушла в землю для окукливания и через несколько дней опять начнется лет бабочки (2-го поколения) Эта бабочка также отложит яички, из которых выйдут гусеницы и снова начнут уничтожать посевы.

Необходимо сейчас же принять самые решительные меры к немедленной ликвидации в посевах сорняков. К вылету из кокона бабочек лугового мотылька, поля и огороды должны быть чисты от сорняков. Отсутствие последних в посевах—лишит возможность бабочкам откладывать свои яички на этой сорной растительности, которая, в большинстве своем, является для откладки яичек бабочек особо из любленной. Второе поколение лугового мотылька, если срочно не принять решительных мер, может причинить громадный неисправимый вред.

А поэтому сейчас же должна быть развернута самая ударная кампания, обеспечивающая положительный исход предстоящей борьбы и защиты наших растений от второго поколения лугового мотылька.

В этой работе на помощь должна прийти вся общественность; советские партийные, комсомольские и профсоюзные организации должны бросить на места работников для проведения массовой работы за уничтожение сорняков, за проведение предупредительных мер, направленных в защиту наших посевов. Только при условии общих усилий и дружной работы, мы сможем застраховать наши посевы от грозящей гибели.

Конкретные мероприятия, которые должны лечь в основу проводимой кампании, должны свестись к следующему:

1. Немедленно произвести прополку пропашку, окучивание и мотыжение огородных и технических культур. Мы этим достигнем не только удаления сорняков, но и одновременно значительную часть куколок при окучивании, рыхлении междурядий и пропахивании, засыпаем землей или вывернув наружу—уничтожаем.

2. Все межи и обочины дорог во круг всех посевов должны быть обязательно скошены.

3. Сильно пострадавшие и зараженные коконами лугового мотылька участки необходимо перепахать на полную глубину.

4. К времени вылета бабочек сенокос должен быть закончен.

5. Все посевы огородных овощей должны быть обрыты канавками, с от весной в сторону участка стенкой, Это лишает возможность гусенице перейти с обочин дорог, меж и проч. на участки с посевами.

Только при условии срочного проведения вышеуказанных мер мы сможем своевременно предотвратить грозящую опасность со стороны гусеницы лугового мотылька. Надо так же помнить, что предупредить болезнь гораздо легче, нежели лечить и это более всего применительно в данном случае.

Агроном Свинин

Партийное строительство

ВОРОХОМ НИКЧЕМНЫХ РЕЗОЛЮЦИИ ПОДМЕНИЛА КЕДРОВСКАЯ ЯЧЕЙКА „СВИНОВОДА" ПЕРЕСТРОЙКУ РАБОТЫ

Бюро ячейки оторвалось от злободневных производственных задач

Мобилизуем активность членов ячейки на разрешение сегодняшних вопросов производства, повысим их авангардную роль

Бюро горкома партии, проверяя работу партийной организации Щегловского свиносовхоза, неоднократно отмечало целый ряд грубых политических ошибок, неумения отдельных коммунистов сочетать свою работу в хозяйстве с партийной работой, зажим самокритики и отрыв ячеек в целом от производства.

Сейчас партийная ячейка Щегловского совхоза разделилась на две самостоятельных ячейки—на Щегловскую ячейку и ячейку при Кедровском, вновь организующемся совхозе.

С момента разделения уже прошло много времени, однако, прошлые болезни в Кедровской ячейке остались и по сей день.

Ячейка работает без плана; собрания, как и вся работа, проходят стихийно, от случая к случаю и эта стихийность привела ячейку к тому, что она имеет целый ряд прорывов в работе.

Основной прорыв у ней в том, что она не руководит производством, не реагирует своевременно на имеющиеся недостатки и не борется за их устранение.

В совхозе имеются тормозы в сеноуборке, подготовке к силосованию, прополке зерновых и других культур, все это в значительной степени упирается в неумение хозяйственников правильно расставить рабочую силу.

Все эти факты, однако, не волнуют партийную ячейку, она или с возмутительным спокойствием обходит их молчанием, или разговаривает впустую, так как те резолюции, которые она выносит, не достигают цели, не проверяются и выносятся лишь для того, чтобы подшиваться в папки.

Все эти факты в достаточной степени говорят, что ячейка не перестроила своей работы, занимаясь вынесением резолюций, которые не проводятся в жизнь, она в тоже время оторвалась от повседневной черновой работы. Партийно-массовая работа в бригаде не развернута. Этим самым ячейка в значительной степени смазала свою организаторскую роль в руководстве массами и производстве.

Работа ячейки требует коренной перестройки и она с ней медлить не должна. Установив плановость в работе, наладив как следует проведение партдня, с тем, чтобы подностью обеспечить проявление активности и инициативы членов в разрешении вопросов жизни совхоза, подняв авангардную роль каждого коммуниста и развернув действительно партийно-массовую работу в бригаде,—ячейка должна выправить свою работу.

Иванович.

Устраните путаницу

До июля месяца на Цинкострое была одна ячейка с освобожденным секретарем, но в июле же там организовали партколлектив и ячейку разбили на 7 ячеек.

С момента организации ячеек прошло уже значительно времени, а ячейки до сих пор не знают своего состава лишь потому, что в парткоиллективе не было достаточно хорошего учета.

Коммунисты сейчас ходят по строительству от ячейки к ячейке и никак не могут добиться, куда они прикреплены.

Отсутствие руководства и учета коммунистами со стороны ячеек привело к тому, что партдисциплина среди коммунистов расхлябалась, это видно хотя бы из последнего партсобрания, на которое не явилось и 50 проц. имеющихся коммунистов на строительстве.

Партколлективу необходимо немедленно разобраться в той путанице, которая сейчас имеется с прикреплением.

О

ПОДГОТОВКЕ К ПРИЗЫВУ—БОЕВЫЕ ТЕМПЫ

Больше внимания классовому подбору красноармейцев

Несмотря на ряд указаний местным организациям о развертывании подготовки к очередному призыву граждан 1910 года рождения, многие организации до сего времени эти указания не выполняют. Например, созданные комиссии содействия призыву на предприятиях в большинстве своем не работают.

В настоящее время работает городская комиссия по рассмотрению льгот призывникам, в своей работе комиссия сталкивается с такими безобразными явлениями, когда на призывника нет совершенно достаточного материала, характеризующего его.

Например, составленные характеристики по мехзаводу, написаны для всех призывников одним и тем же стандартом, т. е. „на общественно-производственной работе себя проявил или не проявил". Ясно, что из таких характеристик заключить что либо нельзя.

Отсюда, как вывод, что организации мехзавода к составлению характеристик подошли формально, не изучили отдельно каждого призывника. Ликвидации неграмотности среди призывников по мехзаводу до сего времени не организовано, массовой работы среди призывников не проводилось. Один раз собрали собрание призывников, но не явился докладчик, таким образом собрание было сорвано.

Все эти факты говорят, что мы плохо проводим подготовительную работу к призыву.

Классовый враг всяческими способами старается вредить советской власти. Он также постарается пролезть в ряды Красной армии, чтобы там внутри распускать свою кулацкую пропаганду. Поэтому к вопросу классового подбора в данный период должно быть уделено самое большое внимание. Ни одного классово-чуждого элемента в армию, такова должна быть поставлена задача перед партийными, комсомольскими и проф. организациями.

От бойца все больше и больше требуется технических знаний, а овладеть ими неграмотному нельзя. Поэтому в оставшееся время нужно поставить дело ликвидации неграмотности так, чтобы к началу призыва не было ни одного неграмотного.

Нужно повседневно, систематически вести массово-воспитательную работу среди призывников, вовлекая их в общественную работу данного предприятия, создавая отдельные ударные группы из призывников. Только при такой постановке дела мы организованно проведем призыв.

И. Лапин

Обзор печати

ПАРТ- и ПРОФОРГАНИЗАЦИЯМ ЦИНКСТРОЯ ВОЗГЛАВИТЬ РАБКОРОВСКОЕ ДВИЖЕНИЕ

(Стенгазета „Транспортник"—Цинкстрой)

До профессиональной и партийной организаций Цинкстроя постановление ЦК ВКП(б) о развертывании рабкоровского движения и стенгазет не дошло. То, что Цинкстроевские организации не думают о рабкорах, доказывается „казусом" с бригадой котельщиков-рабкоров Тихонова. О том же, что работа стенгазет не включена в план работы парт и профорганизаций Цинкстроя—говорит состояние этих газет.

Стенгазета транспортного отдела „Транспортник" висит более трех месяцев без какого либо обновления. Газета состоит из семи статеек. Так 3 из них бичуют хозяйственников конного двора за плохое проведение в жизнь хозрасчета, за плохой уход за конским молодняком. Написано в газете еще о дисциплине рабочих.

Но о задачах и делах сегодняшнего дня, о реализации шести условий тов. Сталина, о колдоговорной кампании, о сенокосе—ничего нет.

Правда, недавно цехком поместил маленькую статейку о конкурсе, но эта статейка написана „вообще".

Редколлегия жалуется, что рабочие ей не пишут, но сама рабкоров не организует. Редкие поступающие от рабочих заметки проходят через руки редколлегии самотеком—горе-редакторы часто не знают—пропустили ли они заметку или нет.

Если у транспорников висит застарелая газета, то в столярном цехе дальше постановления об организации стенгазеты и выбора редколлегии не пошли (дело было еще в мае), газета ни разу не выпускалась. Редактор этой несуществующей газеты—зав. цехом тов. Чобур сокрушается, что рабочие боятся писать потому, что редактор-хозяйственник.

Не потому ли строительная площадка Цинкстроя является примером того, как не надо строить, что на ней стенгазеты еле живы, что организации не возглавили рабкоровское движение, не помогают стенгазетам.

Новое руководство постройкома должно обратить внимательный взор на этот забытый участок работы. Бюро парткоиллектива необходимо работу с рабкорами включить в план своей повседневной работы.

ПРЕВРАТИМ ОРГАНИЗАЦИЮ ОСО В ПОДЛИННЫЙ РЕЗЕРВ КРАСНОЙ АРМИИ

К Международному дню обороноспособности 1-го августа—осовцы должны придти с пополнением своих рядов

Третий пленум ЦС Осоавиахима признал, что состояние количественного и качественного учета в ОСО совершенно неудовлетворительно.

Решения этого пленума обязывали все организации Осоавиахима упорядочить учет, закрепить состав, улучшить осовскую работу, сделать упор на низовое звено—ячейку, превратить организацию Осоавиахима в подлинный резерв Красной армии.

Прошло 2 месяца после решения пленума, а в нашем районе сдвига в работе ОСО не видно. Возьмем к примеру одну из наших организаций Осоавиахима—базовый совет Коксохимкомбината. Там за небольшой промежуток времени сменили ряд секретарей совета. Эти секретари не руководили работой, не укрепляли ОСО, а произвели очередную кабинетную переписку, потеряли списки членов, развалили работу. Секретарь совета Артамонов увез винтовку, другой растратил больше сотни рублей, а парт. и комсомольские организации, под носом которых творились безобразия, не видели этого—они совершенно не руководили базовым советом.

Недавно было выездное заседание городского президиума Осоавиахима на химзаводе и там выяснилось, что из 20 ячеек Коксохимкомбината нет ни одной. Никто не знает и не знал сколько членов ОСО, где они, и новый (по счету 5-й) секретарь базового совета Сорокин прямо заявил, что организаций ОСО на Коксохимкомбинате нет

По Записбкраю месячник учета членов ОСО, закрепления учетного состава и качественного улучшения оборонной работы проводится с 15 июля по 15-е августа, у нас в Кемерово и районе с 20-го июля по 20 августа. Это мероприятие должно обеспечить следующие показатели: выявить точное число и состав членов ОСО, очистить ячейки от примазавшихся классово—чуждых элементов Бодлечь новые сотни и тысячи трудящихся в ОСО, выявить точное положение с уплатой членских взносов—ликвидировать задолженность.

Нужно немедленно развернуть широкую раз'яснительную работу среди осовцев о значении учета и его роли в деле перестройки работы.

„Голос самокритики должен звучать решительнее во всех организациях Осоавиахима. На пленуме сделано только начало. Пролетарская самокритика должна сделать свое дело во всех организациях Осоавиахима и на ее основе должна происходить перестройка работы ячеек ОСО". (Молотов на пленуме Ц.С.

Учетной работе надо придать массовый характер. Не просто призвать и опросить члена ОСО, а организовать актив из бывших красноармейцев, партизан, вневойсковиков—командиров запаса, вместе с ними наметить практические мероприятия оживления осовской работы и заняться вопросом учета и вовлечения новых трудящихся в осовские ряды.

Нужно на всех ячейковых собраниях ОСО, рабочих и колхозных собраниях широко раз'яснить решения пленума Ц. С. о превращении Осоавиахима в подлинный резерв РККА, добиться, чтобы каждый трудящийся взял эти решения и усвоил их.

На комсомоле лежит большая задача—включиться в эту кампанию, как организатору и руководителю. Профс.—лучшие помощники в этой работе. Только совместная, дружная боевая работа, под руководством ячеек и коллективов партии, даст результаты и можно надеяться что в Международный день—1-го августа в день борьбы против империалистической войны и нападения на Советский союз, ОСО проверит свою мощь и с новыми тысячами членов из трудящихся присоединит свой голос к международному пролетариату—против войны—за победу социализма.

А. Миляев

Обсудим план второй пятилетки

БАРЗАССКИЙ КОМБИНАТ ВО ВТОРОЙ ПЯТИЛЕТКЕ

Из выступления тов. Эйхе на 17 партконференции

Сталин: До сих пор мы имеем в союзе только одну базу нефти — это Баку и часть Северного Кавказа. Небольшое количество нефти сейчас добывается на Урале. Расстояние от Баку до Восточной Сибири и даже до Западной Сибири—колоссальное—три с половиной тысячи километра. Обеспечить растущие потребности в жидком топливе при таком расстоянии становится все трудное.

Эйхе: Я к этому хочу подойти.

Подсчетом наших плановых работников в концу пятилетки нам потребуется ежедневно отправлять в Западную Сибирь из Баку 23—26 маршрутов бензина и других продуктов нефти. Это совершенно нецелесообразно. Имеется полнейшая возможность на месте развернуть широко добычу жидкого топлива.

Тов. Сталин мне здесь подсказал: нам сибирякам надо со всей большевистской настойчивостью ставить и заниматься вопросом переработки сапропелитовых углей. Этот род углей дает до 20 процентов выхода жидкого топлива. Этим самым дается возможность наше моторизированное хозяйство обеспечить на месте жидким топливом и не только нужды моторизированного хозяйства Западной Сибири, но в значительной степени и восточных районов

Развитие промышленности и совхозно-колхозного строительства в районе естественно увеличивает потребность района в топливе, в том числе в жидком топливе (нефть, керосин, бензин). Но этот вид топлива нам приходится ввозить за несколько десятков тысяч километров из Баку. Следовательно, помимо излишней загрузки транспорта, эти перевозки дальностью расстояния вызывают сильное вздорожание нефтепродукции. Поэтому 17 партийная конференция, в целях удешевления жидкого топлива и сокращения перевозок предложила Совнаркому и местным партийным организациям **«особое внимание уделять развитию местных топливных ресурсов.** (Подмосковный бассейн, Черемхово, Дальуголь, фергинские угли, бурые угли на Украине, боровичевские угли, торф сланец, перегонка сапропелитовых углей в Сибири и т. д.).»

Наш район как раз имеет все благоприятные возможности для выполнения этого решения 17-й партконференции, путем добычи жидкого топлива из барзасских сапропелитов.

Барзасс имеет в своих недрах огромнейшие запасы (исчисленые в десятках миллионов тонн) сапропелитов и горючих сланцев. О точных, или хотя бы близких к точным, цифрах этих запасов в данное время даже трудно говорить, т. к. разведки продолжаются и все время открывают новые и новые месторождения этих драгоценных ископаемых. По предположениям компетентных в этом вопросе лиц и организаций, они могут превысить 200 миллионов тонн.

При лабораторном исследовании сапропелитов Барзасса, профессор Геблер получил следующие результаты: одна тонна угля дает 71 кгр. бензина, 78 кгр. керосина и значительное количество тяжелых масел.

Наконец работы Кемеровского и Московского опытных заводов по перегонке барзасских сапропелитов, также вполне подтвердили рентабельность эксплоатации их, как сырья для выработки жидкого топлива. Проблема считается разрешенной, при чем количество запроектированной к добыче продукции освободит от дорого стоящего ввоза бакинских нефтепродуктов не только наш район, но и будет иметь решающее значение для всего края.

Кроме сапропелитов и горючих сланцев Барзасс имеет неисчерпаемые запасы известняков, кварцитов, огнеупорных глин, песчаников и пр. стройматериалов. И плюс ко всему этому—огромный лесной массив.

Барзасский комбинат

Естественно, что такие огромные природные богатства Барзасса отводят ему одно из первых мест во втором пятилетнем плане социалистического строительства района. Причем, с увеличением общего размаха промышленного строительства, неизбежно диктуется необходимость и увеличения удельного веса Барзасса. Поэтому, если еще недавно на Барзассе предполагалась только добыча сапропелитов и вывозка их оттуда в виде сырья, то сегодня уже Барзасс мыслится, как мощный самостоятельный комбинат, как по добыче, так и по переработке всех его богатств на месте. Такая роль ему отводится в плане второй пятилетки.

Шахтное строительство

К шахтному строительству по добыче сапропелевых углей приступлено еще в прошлом году. В текущем году должно быть приступлено к началу эксплоатации и в 1937 году — к полной эксплоатации с мощностью шахт в 1 миллион тонн. Капиталовложения на это строительство определяются: до 1933 года—3 миллиона руб. и в течении второго пятилетия—32 миллиона рублей.

А так как Барзасс имеет запасы и энергетического угля в количестве, достаточном для удовлетворения нужд комбината, то на второе пятилетие запроектирована постройка угольной шахты мощностью в 30 тыс. тонн, при стоимости строительства в 300 тыс. рублей. Шахта будет начата строительством в 1933 году, в этом же году начнется частичная, а в 1935 г. полная эксплоатация ее,

На разработку карьеров горючих сланцев запроектировано 6 миллионов рублей. Начало разработки карьеров-1933 год, начало эксплотации 1934 г. и полная эксплотация в 1936 году. Годовая мощность карьеров 1 милл. тонн.

Завод жидкого топлива

Прежние предположения о постройке завода по выгонке искусственного жидкого топлива в Кемерово или даже в Новосибирске, сегодняшняя жизненная необходимость отодвигает назад. В самом деле, зачем возить за десятки и даже сотни километров с Барзасса сырье, содержащее большой процент золы (сапропелиты 40-60 проц. и горючие сланцы 68-85 проц.), когда имеются все возможности построить завод на месте? Под руками и стройматериалы и топливо для заводов. Поэтому постройка завода жидкого топлива, как уже сказано выше, проектируется на месте, на Барзассе.

К строительству завода будет приступлено в 1934 году с таким расчетом, чтобы в 1936 году приступить к частичной эксплоатации его, а в 1937 году к полной. Стоимость строительства завода-64 миллиона рублей.

Годовая мощность его—перегонка 100 тысяч тонн горючих сланцев и 1 милл. тонн сапропелитов.

С момента пуска этого завода в эксплоатацию, Кемеровский полукоксовый завод перейдет исключительно на переработку ленинских битуминозных углей на базе сапропелитового кокса, полукоксового газа, минеральных остатков от перегонки сланцев и близлежащих запасов огнеупорных глин, кварцитов, известняков диабазов и др. материалов.

Завод огнеупорных материалов

Промышленное строительство района требует огромного количества огнеупоров (шамот, динас).

Привоз их из других, зачастую отдаленных районов, перегружает транспорт, удорожает себестоимость и этим самым удорожает все строительство. На Барзассе же имеется в больше чем достаточном количестве все необходимое для производства огнеупоров сырье. Поэтому в составе Барзасского комбината запроектировано построить во втором пятилетии завод огнеупорных материалов с выработкой 50 проц. шамота и 50 проц. динаса, т. е. в соотношениях, потребных для строительства и промышленности.

В текущем году уже начата постройкой опытная печь по выработке этих материалов и в 1933 году будет приступлено к капитальному строительству завода. В 1934 году завод войдет в частичную, а в 1935 году в полную эксплоатацию и даст 100 тыс. тонн годовой продукции. Капиталовложения на постройку его-3 миллиона рублей.

Цементный завод

На базе тех же природных богатств и в целях уменьшения (если не полного прекращения) привоза цемента из Яшкино, Вольска, Новороссийска проектируется построить на Барзассе цементный завод. Мощность его (170 тыс. тонн) расчитана на нормальное обеспечение цементом строительство промышленности и соцгородов.

К постройке завода будет приступлено в 1933 году и в 1935 г. к полной эксплоатации. Стоимость постройки завода-4,2 милл. рублей.

С 1936 года этот завод будет в качестве сырья использовать отходы от переработки горючих сланцев т. к. по предварительным данным эти отходы дают хороший цемент.

ЭТО ИЗДЕВАТЕЛЬСТВО НАД ХОЗРАСЧЕТОМ

В хозотделе и на втором участке ТЭЦ грубо нарушают шесть условий т. Сталина

В хозотделе ТЭЦ нет хозяйственности

Попробуйте с рабочими из хозяйственного отдела ТЭЦ заговорить о хозрасчете, о нарядах на работы, об урановке, они махнут рукой:

—Нет, браток, у нас хозрасчета не ведется, да и применять то его нельзя.

Это верно, при существующем в отделе хаосе, бесхозяйственности, при отсутствии учета труда рабочих—хозрасчета быть не может. Труд сейчас в хозотделе учитывают сами рабочие: имеет плотник план-наряд, поработает и записывает по окончании рабочего дня сам без контроля десятника, что он прибил пять досок, на самом же деле он едва справился с двумя.

Большинство работают без всяких план-нарядов; не зная нормы выработок и расценок рабочий дело делает с прохладцем, думая: „Все равно ведь расчитают поденно".

Бывает, что работавший с полной нагрузкой чернорабочий, получает поденно гроши, а проводивший больше половины дня без дела плотник, благодаря „собственноручному" учету работы, подписанному доверчивой рукой десятника, получает в два три раза больше фактически заработанного.

Инструмент, материалы и качество работы—беспризорны, за них никто не отвечает. Цехкома днем с огнем не найдешь, Земичковского (завхоза) ждешь часами для того, чтобы подписать какое нибудь требование.

Наша задача в том, чтобы построить работу хозяйственного отдела четко, планово, чтобы хозрасчет можно было бы проводить в жизнь.

Плотник

Дайте нам хорошего угля

Мы, кузнецы механического цеха Цинкстроя, никак не можем добиться у нашего отдела снабжения, чтобы нашу кузницу снабжали хорошим углем и в таком количестве, чтобы не было перебоев в работе. Наш бригадиров. Бойцов писал в отдел уже десятки заявлений о том, что в кузнице нет угля; десятки раз составлялись в кузнице акты на то, что уголь кузнице дается очень плохого качества, от чего и изделия кузнецов получаются хуже, чем надо. Скорость работы так же сильно тормозится.

Рабочая сила из кузницы по этим причинам разбегается. Мы знаем, что не может быть положения, чтобы в таком угольном районе, как Кемерово, не было угля хорошего качества. Нам дают плохой потому, что хозяйственники плохо интересуются, чтобы не нам давали хорошую продукцию.

Кузнецы

Хозрасчетную бригаду оплатили... поденно

На втором участке ТЭЦ начали смазывать хозрасчет. Молодежная хозрасчетная бригада Чиканова работает на „трефере". В июне, работая сдельно, каждый член бригады заработал по 130 рублей и выше, с 10 же июля ее работу оплачивают поденно по 2 р. 42 коп. в день. Это значит, что заработок рабочих в июле упадает вдвое, будет не больше 68 руб.

Нужно положить конец издевательствам над хозрасчетом.

Прораб второго участка тов. Веревкин, когда ему говорят о этих безобразиях, замечает:

—У вас выполнено задание ведь хорошо. Так в чем же дело?

Дело тов. Веревкин в том, что поощрение убивает у рабочих энтузиазм, развивает черепашьи темпы работы. Мы не хотим работать поденно.

Свой

Прорабатывают план 2-й пятилетки

МАКЕЕВКА. На заводе им. Томского широко развернулась проработка плана второй пятилетки. Организовано 14 бригад рабочего актива и ИТР, которые руководят кампанией в цехах,

ПРОРЫВ НА КЕМЖИЛСТРОЕ—РАСПЛАТА ЗА ИГНОРИРОВАНИЕ ХОЗРАСЧЕТА

С этим безобразием надо решительно и немедленно покончить

Перестроить работу на основе шести указаний тов. Сталина

Несмотря на то, что времени для наиболее интенсивного развертывания строительства осталось всего 2—3 месяца и ровно три месяца прошло с тех пор, как строительные работы должны были развернуться, что называется «во-всю» и итти полным ходом—на Кемжилстрое строительство наоборот, идет медленнее, чем в зимнее время.

По данным треста о выполнении плана строительства получается нехорошая картина: при перерасходе в январе рабочих человеко-дней на 8,8 процентов программа строительства выполнена на 101,7 процентов; затем в течение следующих 5 месяцев этого года кривая выполнения плана работ постепенно снижается и резко падает в июне. Выполнение июньской программы мы имеем всего на 46,4 процента. Выполнение полугодовой программы выражается в 72,7 проц.

Недовыполнение месячных программ наполовину, начиная с апреля, можно об'яснить лишь неповоротливостью аппарата Кемжилстроя, неумением мобилизовать внимание масс на отстающие участки строительного фронта; неумением выделить задачи сегодняшнего дня.

Партией и правительством поставлена задача внедрения в жизнь хозрасчета, как высшей формы социалистического труда. Эта задача Кемжилстроем не усвоена до сих пор. Бригад, перешедших на действительный хозрасчет, еще нет. Инициатива рабочих к переходу на хозрасчет не подхвачена руководителями треста. Бригада штукатуров Омельянова настойчиво требует перехода на хозрасчет, но от заключения с ней договора администрация увиливает.

Попытка внедрения хозрасчета путем введения карточки производственного задания имеется, но сущность хозрасчета, вследствие неумелого использования карточки, — смазывается, т. к. рабочий не видит полной картины своей работы. Это происходит потому, что карточка должным образом не заполняется. Также не проводится встречное планирование. Последнее об'ясняется отсутствием раз'яснительной работы со стороны профсоюзной организации.

О решающем значении организации труда, расстановки сил--говорилось очень много, очень много написано, но еще много из этого не усвоено строителями. Даже методы ЦИТ'а в каменной кладке здесь только еще «собираются» применять. Нет обмена опытом лучших бригад достижениями в организации труда не только с другими строительными организациями, но и между своими участками—внутри треста.

Нет должного внимания рабочим изобретениям, и рац. предложениям которые до 3-х месяцев лежат не рассмотренными и встречают формальный подход к ним. Например, на кирзаводе № 2 катали неоднократно просили отремонтировать тележки, что значительно уменшило бы брак сырца, но это до сих пор не сделано.

Несколько слов о качестве работы, которое оставляет желать много лучшего. Борьба за качество выпускаемой продукции стоит на первом месте, но на Кемжилстрое нет надлежащего учета качества работ, а следовательно, изучения причин плохого качества и мер, способствующих его повышению. Подчас сами руководители снижают качество работы, так например: организовалась из чернорабочих бригада инструкторов (на 5-м участке) Камзоловой, бригада обратилась к администрации с просьбой показать как нужно правильно штукатурить глиной и получила „указания":

—Мажьте как-нибудь.

Работая «как-нибудь» нельзя получить, конечно, удовлетворительное качество продукций.

Примеров низкого качества работ можно набрать много, с ними работники треста все еще продолжают мириться.

Мириться также и с „мелочами» рабочего быта, удовлетворение которых поставлено сейчас также в число первоочередных задач.

Такие «пустячки», как снабжение отварной водой, должны быть учтены и упорядочнены, ибо они мешают нормальному ходу работы; например: на постройке домов ТЭЦ рабочим приходится ходить за водой за сотню метров. Клопы, тараканы и др. паразиты в рабочих жилищах отнюдь не являются «дефицитными» Несмотря на ряд заметок к газете количество последних в бараках не уменьшается.

Только мобилизовав свое внимание и привлекая к этим вопросам внимание всей общественности, можно добиться положительных результатов в работе и этим улучшить материально-бытовые условия рабочих и ИТР.

Бригада Крайкома союза строителей—**Б. Савельев, В. Трубицин, Захаров**

ТЕМПЫ В РАЗВИТИИ КРОЛИКОВОДСТВА НА СЕГОДНЯ ЕЩЕ НЕДОСТАТОЧНЫ

Своей неповоротливостью Сибпушнина не выполняет плана контрактации кроликов

Акорт и трест общепита все еще „прорабатывают" вопрос о постройке крольчатника

А Пищепромсоюзу вообще нет никакого дела до кроликов

На основе постановления бюро горкома ВКП(б) от 23 мая в своем решении дало конкретную программу организациям по развитию скороспелого животноводства (кроликов, птицы, свиней), наметив доведение поголовья по кроликам на первое июля 5.800 шт., а на 1 января 41.800 шт.

На 20-е июля имеется по всем организациям 7.525 штук кроликов, но на ряду с общим удовлетворительным комплектованием имеется по некоторым организациям недовыполнение. Например, ЗРК «Коксовик» вместо 200 имеет 112, ЗРК ТЭЦ вместо 200 имеет 107, трест общепита вместо 150 имеет 65, горобпом вместо 250 имеет 128. Это говорит о недооценке важности развития кролиководства, а поэтому данные организации необеспечивают доведения поголовья кроликов, необходимого на 1-е января.

По индивидуальному сектору контрактация составляет на 20-е июля 2711 штук вместо предусмотренных 3.628 на 1-е июля. Причины такого недовыполнения об'ясняются слабой работой Союзпушнины и то, что профорганизации на местах не ведут раз'яснительной работы о значении и важности развития кролиководства в каждой рабочей семье. Не все организации обеспечены крольчатниками, некоторые, как Акорт и Трест общепита, еще не приступили к постройке их.

Нехорошее явление в питомниках Пищепромсоюза и фермы «Химик», где развито сильно заболевание кроликов насморком, переходящим в сап, в результате за первую половину июля погибло по ферме «Химик» 609 штук и в Пищепромсоюзе 122. Это об'ясняется недостаточным уходом и заботой о выращивании кроликов, нет решительных мер к предотвращению заболеваний.

Задача состоит в том, чтобы решительно со всей ответственностью бороться за усиленное развитие кролиководства с тем, чтобы решение горкома о доведении поголовья кроликов на 1-е января 33 года было выполнено каждой организацией. Это дает возможность получения сверх плановой мясо-продукции в январе примерно 31.000 килограмм, останется маточный состав в количестве 11 тыс., что даст приплод на будущий год минимум 111 тысяч голов кроличьего стада.

Этим самым будет большой шаг к улучшению снабжения рабочих мясо-продуктами. Надо прививать методы разведения кроликов в рабочих семьях.

Н. Демидов.

ПИСЬМА РАБОЧИХ

Премируют прогульщиков, а ударники остаются в стороне

(Письмо рабочих химзавода)

Мы, рабочие коксовых печей четвертой смены, бригады Хомякова, на июль по выжигу кокса и по загрузке печей углем на первой батарее по заданию должны были выдать 228 печей, на ми же выдано 254 печи. На второй батарее задание нам было установлено выдать 312 печей, выдано же нами 337 печей. На третьей батарее мы имеем большое невыполнение задания. Но здесь приходится сказать, что тут нет нашей вины. По заданию мы должны были выдать 426 печей, но ввиду того, что 13 печей не работало, мы выдали всего только 359. Недодали 77 печей.

На успешное выполнение программы по выжигу кокса влияет ремонт, мы заинтересованы в скорейшем окончании его.

На выполнение плана также отражается и то, что со стороны цеховой администрации плохо проводятся в жизнь шесть условий т Сталина, не ликвидируется уравниловка. Зачастую неувязки между администрацией и рабочими например, такой факт.

При распределении премий рабочим, за ударную работу при выжиге соленого кокса, бригады не были поставлены в известность, отчего получилось то, что премия попала не по назначению. В бригаде Хомякова премию получили два прогульщика, а ударники остались в стороне.

Толкачев.

От редакции: Ждем от завкома химзавода ответа по существу настоящего письма.

И РАБОТНИКА НЕ ОБИДЕЛИ И СРЕДСТВА НЕ ЗАТРАТИЛИ

Указания тов. Сталина администрация химзавода не хочет проводить в жизнь,—премию ударников в 3700 рублей расходует на другие цели

В апреле этого года рабочими коксовых печей был совершен новый подвиг. Впервые на заводе выжигался соленый кокс. Рабочие успешно справились с поставленной перед ними задачей и Нижне—Тагильские заводы сполна получили 6000 тонн соленого кокса. Этот подвиг не остался не замеченным. За водоуправлением коксовому цеху была выдана премия в 3.700 рублей для распределения ее среди лучших ударников.

Это было в апреле. Сейчас у нас уже июль, а о премировании ударников ничего не слышно. Было сделано только небольшое исключение для мастера Онуфровича, которого премировали денежной суммой в 100 рублей и однаго десятника, который получил 50 рублей. Остальная сумка неизвестно где находится.

Нужно при этом сказать, что мастер Онуфрович, как раньше вел показательно работу, так и сейчас ведет ее и поэтому вполне заслуживает премирования, но хозяйственники коксового цеха решили его премировать на из фонда „отпущенного специально на премирование технических работников; а из рабочего фонда. Так сказать, умело убили двух зайцев: и работника не обидели и средств не затратили.

Отпущенные средства для премирования ударников - коксовиков должны быть употреблены по назначению.

Вощин

И ЭТОГО НЕ СУМЕЛИ СДЕЛАТЬ

Два месяца тому назад деляги из управления Шахтстроя знали о приезде на 1 Щегловскую шахты иностранных специалистов и все же не смогли обеспечить их квартирами

С подобным издевательством над директивами партии и правительства о внимании к специалистам, надо немедленно покончить

С 20 июля, для работы на Щегловской шахте № 1 стали прибывать из Германии проходчики-специалисты. Уже приехали 7 человек: из которых 4 с семьями.

Управление Шахтстроя знало еще два месяца тому назад, что группа немецких специалистов приедет на шахту. Кажется, времени было достаточно, чтобы приготовить для приехавших заблаговременно квартиры. Но прибывшие очутились в незавидном положении, квартиры (бывш. главн. контора) неприготовлены для жилья. Незакончена окраска окон, полов и т. д., нет кухонных плит, семейным специалистам негде приготовить обед. Нет освещения, уборные в антисанитарном состоянии. Часть из прибывших готовят обед в квартире рядом живущего инспециалиста т. Воланке, который им дал также посуду и электрические лампочки со своей квартиры, сам оставшись без света В квартире прибывших не дали даже кадки для воды, приходится ходить по соседним домам за водой

Управляющий т. Воронинский не принимает срочных мер к тому что бы разбудить заспавшегося зав. хоз. частью т. Горячих. Необходимо сегодня же положить конец безобразному отношению со стороны УНШ к инспециалистам и предоставить им соответствующие жилищные условия, тем более, что это не трудно сделать при желании.

М.

ПОСТРОИВ ДОМ, НЕ ЗАБЫВАЙТЕ О ЩЕЛЯХ В НЕМ

„Мы часто оперируем большими числами, сотнями тысяч, миллионами рабочих. И эта статистика, плюс общие отвлеченные резолюции, порой заслоняют от аппарата, даже профсоюзного, лицо живого, конкретного рабочего с его горем и радостью, с его нуждами и запросами..
Из всех видов профсоюзной статистики самый необходимый—учет результатов рабочих писем, заявлений, предложений, жалоб".
(Каганович. Речь на 9-м с'езде профсоюзов).

На руднике в пылу бумажного статистического восторга, забыли о самом главном о „мелочах" быта шахтера

и вот, что получилось:

ТАК БЛАГОУСТРОЕН ГОРНЯК ПО СТАТИСТИКЕ РУДКОМА

С 1-го октября 31 года по 1-е июля 1932 г. на Кемруднике построено жилфонда: стандартных домов—46, жилплощадью 11.487,96 кв. м. Сибирского типа построено 11 домов, жилплощадью 5,566 кв. м. Всего сдано в эксплоатацию 57 домов жилплощадью 17.053,96 кв. м.

Кроме построенных домов открыто в «Доме имени Ворошилова» общежитие для ударников и ударниц—горняков и в этом же доме открыта для них столовая.

Построена возле Центральной шахты столовая исключительно для подземных рабочих, а также открыта столовая, для поверхностных ударников и две диэтических столовых для рабочих рудника.

Столовых для рабочих рудника всего на руднике 12.

Возле Центральной шахты построена баня, которая обслуживает рабочих и их семьи, с пропускной способностью--50 человек в час. При бане открыта парикмахерская.

На базарной площади построен универмаг, в котором товары отпускаются рабочим и ИТР, а часть товаров отпускается свободно для колхозников и единоличников.

По линии ЗРК «Горняк» построено 9 магазинов, в том числе для подземных ударников (1 магазин) и ударников поверхностных (1 магазин).

Всего ларьков построено 22, из них в районе стандартных домов 3 ларька. На советском базаре, рудника —12 ларьков.

Кроме того открыта база из которой производят развозку товаров и продуктов по квартирам рабочих. База обслуживает развозкой товаров 703 рабочих квартиры с контингентом в 2163 чел.

Развертывается строительство учебных заведений: школы горпромуч, горно-угольный техникум, клуб в поселке стандартных домов, вместимостью 648 чел. и мастерская горпромуча.

Строится свинарник размером 100 х 100 мт.

По оздоровленю рабочих и ИТР. В 1932 г. согласно колдоговора рудоуправления должны направить на разные курорты рабочих и ИТР—250 чел., кроме того заключен договор в мае с Томским курбюро на 38 чел., направлено на разные курорты рабочих 27 чел., ИТР—13 чел., семьи ИТР—7 чел., служащих —13 чел.

Всего направлено 60 чел., из них за свой счет из семей рабочих, ИТР и служащих 16 чел., а остальные за счет рудоуправления.

Детсадов на руднике работает—7 обслуживают детей горняков—рабочих, служащих и ИТР, охватывают —600 детей.

Детясель работает—3, охватывают детей рабочих, работниц служащих и ИТР 285 чел.

Открыто детплощадок 7, из них обслуживают 4 площадки по 30 детей и **1 площадка на Пионерской шахте** на 100 чел. детей.

Такими цифрами оперировал рудком при проверке выполнения шести условий т. Сталина.

А ТАК ОН „БЛАГОУСТРОЕН" ПО ПИСЬМАМ РАБОЧИХ

Клопы гонят горняков из квартир

В стандартных домах Кемрудника нет никакой возможности горнякам спать ночью,—клопы не дают. Жильцы стандартных домов ищут места на улице, но это не так легко сделать, т. к везде у домов навалены кучи мусора, глины. Здесь же стоят зловонные лужи от помоек и уборных.

Кроме того стены домов порассыхались, а это не дает возможности выжить клопов—они уходят в щели. Во время дождя в квартирах бывает течь.

Когда же коммунальный отдел рудника начнет ремонт этих домов?

П.

Больше часа ждем обед

В технической столовой Кемрудника в доме им. Ворошилова, продают талоны на порционные обеды. 17-го июля я зашел в эту столовую, купил талон и стал ждать обед. Через четверть часа пришла официантка и заявила:

—У нас такого обеда порционного нет, на который вы имеете талон.

Пришлось пойти к повару, выяснить в чем дело. Успокаивающим тоном он заявил:

—Пойдите, посидите я начну готовить.

Мне пришлось еще дожидаться 50 минут.

Шварев

В бане нет горячей воды

В новой бане на Центральной шахте никогда не бывает горячей воды. Шахтеры моются холодной водой, а угольную пыль не смоешь без горячей. Ежедневно шахтеры требуют от зав. бани и коммунального отдела, чтобы была горячая вода в бане, но никто не принимает никаких мер.

Е. В. Р.

Не всегда можно получить хлеб

Шахтеры Кемрудника, прикрепленные к магазину ЗРК „Горняк" на Красной горке, ежедневно простаивают часами в очереди за хлебом и часто уходят, не получив хлеба. Магазин открывается с 10 часов утра и торгует до половины шестого вечера, а уже с 5 часов утра стоит громадная очередь за хлебом. Шахтер не имеет возможности получить хлеб, т. к. с 7-8 часов магазину не разрешают торговать.

Не хватает же хлеба потому, что возят только на 100 человек, а прикрепленных не менее 300 чел

Жаловались рабочие в рудком, но он не принимает никаких мер.

Шеротобитов

Базарную площадь рудника колхозники об'езжают

Базарная площадь Кемеровского рудника остается неустроенной и грязной.

Продукты продают с земли, нет ни одного стола, с которого можно и нужно было бы продавать продукты. Это отталкивает колхозников от нашего базара, он избегает торговать на нашем базаре. Расположенные по правому берегу Томи колхозы и единоличные хозяйства продукты везут в город, а горняк остается без них.

Наблюдающий

Вот о чем нельзя забывать ни на минуту

Нельзя останавливаться на тех достижениях, которые уже есть в развитии жилищного и культурно-бытового коммунального строительства, нужно строить еще больше, но строить лучше. Поселить рабочего в новый дом—это еще полдела, надо, чтобы в этом новом доме рабочему было удобно. Нужно дать рабочему полную возможность спокойно и культурно отдохнуть после работы, набраться новых сил и новой энергии для продолжения борьбы за промфинплан.

Надо, чтобы в магазине и столовой [illegible] в цехах, выполняющих одну из ответственнейших функций в системе работы рудника, люди не растрачивали бы свои силы и энергию из-за и привлекающих их безобразий в постановке дела снабжения и питания. А на руднике еще процветает хищение и порча продуктов в магазинах и столовых, грубое отношение к горняку, безобразно скверное обслуживание.

Нужно, чтобы в новых (и старых также) банях рабочие и их семьи могли вымыться, не уходя отсюда грязными из-за отсутствия горячей воды.

Вот о таких „мелочах" рабочего быта на руднике еще мало заботятся. А заботиться надо, и заботиться по серьезному, так как этого требуют от нас шесть условий т. Сталина и решения 17-й партконференции и 9-го с'езда профсоюзов.

Известковый и кирпичный заводы

Как уже сказано выше, Барзасс имеет огромное количество известняков. Эти известняки находятся как раз около самой железнодорожной линии Кемерово-Барзасс-Анжерка. Это обстоятельство создает экономически более выгодные условия вырабатывать известь на Барзассе и перебрасывать ее в Кемерово по жел--дороге.

Годовая производительность завода будет 50 тысяч тонн. Начало постройки 1933 год, пуск в эксплоатацию в 1934 году. Стоимость строительства 100 тыс. руб.

Мощность кирпичного завода на 10 милл. штук строительного кирпича в год. В 1933 году завод вступит в частичную эксплоатацию и в 1934 г. в полную. Стоимость строительства 500 тыс. рублей.

Лесопильный и мебельный заводы

Наличие богатейших лесных массивов на Барзассе само по себе диктует необходимость правильного использования их. Лес потребуется и на барзасское строительство и на постройку железно-дорожной линии, а также при наличии ж-д. транспорта им можно снабжать не только Кемерово, но и другие районы.

Из этих соображений запроектировано во второй пятилетке построить на Барзассе лесопильный завод с годовой производительностью в 50 тыс. кубометров. На постройку завода будет отпущено 1,5 милл. рублей. Начнется строительство в 1933 г., начало эксплоатации 1934 г. и полная эксплоатация в 1935 г.

Наличие большого разнообразия на Барзассе лесных пород дает полную возможность для развертывания деревообрабатывающей промышленности. Поэтому намечено в 1933 году приступить к постройке на Барзассе мебельного завода, который уже в 34 году должен дать первую продукцию, а в 35 г. должен быть пущен на полный ход. Стоимость строительства определяется в полтора миллиона рублей. Завод сможет удовлетворять продукцией весь Кемеровский район.

Диабазовый завод

Барзасс имеет большие запасы диабазов. Из них можно вырабатывать электроизоляторы, техническую посуду, аппаратуру, метлоовские плиты и т. п. При наличии под руками стройматериалов, сырья, топлива, электроэнергии сама по себе напрашивается необходимость использования этих богатств путем постройки на Барзассе диабазового завода. Он будет начат постройкой в 1933 г., в 1934 г., даст первую продукцию и в 35 году пойдет на полную мощность с переработкой 50 тыс. тонн диабазов. На постройку этого завода вкладывается 500 тыс. руб.

В 1933 г. будет закончена прокладка к Барзассу железнодорожной линии.

Таким образом во втором пятилетии Барзасс превратится в мощный комбинат, который разрешит одну из актуальнейших проблем—проблему искусственного топлива, он разгрузит транспорт от дорогостоящих перевозок.

А. П.

МЫ ПРОТИВ ДЕКЛАРАЦИИ И РЕЗОЛЮЦИИ „ВООБЩЕ“, МЫ ЗА ДЕЙСТВИТЕЛЬНОЕ ПРАКТИЧЕСКОЕ РАЗОРУЖЕНИЕ

Обоснование поправок советской делегации к проекту резолюции Бенеша в генеральной комиссии по разоружению

ВЫСТУПЛЕНИЕ тов. ЛИТВИНОВА (в сокращенном изложении)

Мы все не можем не сознаваться, что эта резолюция принесет горькое разочарование всем людям и организациям, которые возлагали свои надежды в области мира на конференцию и оправдает мрачные предчувствия тех, которые этих надежд с самого начала не разделяли. Я проанализирую пункт за пунктом. Резолюция не указывает ни одного уровня сокращаемых вооружений. Я буду касаться лишь тех конкретных положительных решений, относительно которых будто бы имеется уже общее соглашение. Таких конкретных решений имеется в резолюции к сожалению лишь одно—относительно химической, бактериологической и огневой войны. Это решение в своих основных частях заключается в конвенции о химической и бактериологической войне, принятой под названием женевского протокола еще в 1925 году. Этот протокол ратифицирован 34 государствами в том числе, Советским Союзом, Великобританией, Францией, Италией и Германией. Этот договор уже вступил в силу между государствами, формально его принявшими. Если остальные государства, не подписавшие, или не ратифицировавшие протокол, согласны с ним, то им остается лишь об этом заявить формально и договор получит всеобщее применение.

Если же вместо этого нам теперь предлагают неопределенную резолюцию составленную из общих выражений, одобрений и рекомендаций технических комиссий, по поводу которых, вероятно возможны еще дальнейшие прения, которые могут принять форму обязательства лишь через отдаленное время, то мы в данном случае вправе говорить о решительном шаге назад, но не вперед.

Ни в коем случае по этому пункт резолюции о химической и бактериологической войне нельзя изображать достижением нынешней конференции.

Пункт о запрещении бомбардировки гражданского населения сам по себе не означает сокращения военной авиации хотя бы на одну единицу. Этот пункт не может иметь серьезного значения и не может рассматриваться как серьезный результат работы по разоружению. К сожалению основной вопрос о бомбардировочной авиации поставлен в резолюции в зависимость от условий, которые еще подлежат обсуждению и согласованию. Резолюция ничего не говорит об уничтожении военной хотя бы бомбардировочной авиации, а между тем такая мера является единственным эффектным методом для обеспечения прекращения воздушной бомбардировки.

Относительно танков и тяжелой артиллерии говорится лишь об ограничении тоннажа калибра вообще. Но против ограничения вообще никто ни когда не возражал ни на конференциях, ни в комиссиях.

Однако, как только речь заходит о цифрах, так появлялись разногласия. Все эти вопросы касаются так называемого качественного разоружения. Нас должно интересовать качество разоружения, поскольку качество может переходить в количество или по скольку качественное разоружение является дополнением к количественному.

Ограничение тоннажа, калибра или других характеристик того или иного оружия не может давать значительных результатов в смысле количества. **Советская делегация считает основным дефектом резолюции—отсутствие каких бы то не было конкретных решений о количественном сокращении вооружений.**

Последние заседания генеральной комиссии могут создать впечатление, что количественным сокращением вооружений не занимались потому, что долгое время не было соответственных конкретных предложений, что, и лишь в самое последнее время, поступило одно такое предложение, а именно американской делегации, но которое пришло, однако, мол, слишком поздно, чтобы конференция могла обсудить его и принять какие либо решения ввиду необходимости разъехаться на каникулы. Дело отнюдь обстоит не так. Советская делегация внесла альтернативное предложение о полном всеобщем разоружении совершенно конкретный проект сокращения всех видов вооружений на 50 процентов. Советская делегация выставляла эту цифру не ультимативно, а как выражение существенного сокращения вооружений.

Если бы советское предложение было поставлено тогда на обсуждение, то другими делегациями могли бы предлагаться другие цифры больше или несколько меньше, если бы действительно верно утверждение предлагаемой ныне резолюции, что будто конференция полна решимости осуществить существенные и обширные меры разоружения и что она приветствует предложения американского правительства, включающие сокращение вооружений до одной трети, то уже не трудно было бы договориться и о цифрах и тогда действительно можно было говорить о решительном шаге вперед.

Со времени представления американского предложения прошел почти месяц и если бы генкомиссия занялась сразу вплотную этим предложением, то мы могли иметь серьезные результаты.

Понятно, что при этом условии декларации и резолюции соответствовали бы действительным намерениям правительств, но к сожалению конференция и генкомиссия фактически именно тогда и перестали функционировать и начались также те частные переговоры и в результате нам предлагают резолюцию, лишенную серьезной ценности.

Проблема разоружения стоит перед государствами уже в течение десяти лет и вопрос изучен экспертами каждой страны в комиссиях, подкомиссиях во всех его деталях.

Правительства всех государств имеют совершенно определенные ответы на этот вопрос и советская делегация полагает, что настал момент, когда эти ответы должны быть даны во всеуслышание и не где либо, а на конференции по разоружению.

Разоружение должно перестать играть роль теннисного мяча, перебрасываемого из одной комиссии и подкомиссии в другую, от одной конференции к другой, с одной сессии на другую.

Через 6 месяцев ответ правительств будет тот же, что и теперь и нам не зачем его откладывать. Предлагаемая резолюция не есть ответ и в настоящем виде должна быть отвергнута.

Советская делегация предлагает по общему пункту о сокращении вооружении и главным образом по основному вопросу о количественном сокращении не ограничиваться неопределенными декларациями, а совершенно точно сказать, что конференция решает сократить все виды вооружений не меньше, чем на одну треть; советская делегация в свое время предлагала то же сокращение прогрессивно-пропорциональному принципу, считая справедливым политически и целесообразным, чтобы наиболее могущественные государства сокращали свои вооружения в большей мере, чем другие государства, а именно до 50 проц.

Не встречая, однако, благоприятного отклика на это предложение и констатируя другое—о всех сокращениях видов вооружений на одну треть и что о присоединении к этому предложению было сделано заявление Италией и несколькими десятками других государств, советская делегация в порядке практического компромисса готова согласиться на одной трети. Но советская делегация не может, однако согласиться с изъятием из сокращения отдельных частей вооруженных сил, предназначенных для полицейской и колониальной службы, ибо этим путем создано было бы привилегированное положение для наиболее могущественных государств. Советское государство к тому же не могло присоединиться к документу, которым формально санкционировались бы методы осуществления империалистической колониальной политики. Далее советская делегация считала справедливым, чтобы наиболее слабые государства, имеющие не более 300 тыс. войск и 100 тыс. т. морских вооружений, не представляющие никакой угрозы для нападения, были освобождены от сокращения вооружений и чтобы от дальнейшего сокращения были освобождены государства, которые подверглись разоружению в силу международных обязательств, причем такая мера отнюдь не должна наносить ущерб принципу равенства наций, а наоборот, считаться первым шагом к этому равенству.

Только в случае принятия этой советской поправки резолюция могла бы быть рассматриваема, как некоторый шаг вперед в деле разоружения. Предлагаемая мера разоружения могла бы усилена полным упразднением и запрещением военной авиации, запрещением танков и тяжелой артиллерий с калибром, превышающим 100 миллиметров, как это предложено в других советских поправках.

Следующая сессия конференции, по мнению советской делегации, должна будет заняться дальнейшей конкретизацией этих мероприятий и обсуждением и подготовкой дальнейших мероприятий в этом направлении. Таковы главнейшие поправки, вносимые советской делегацией к проекту резолюций.

Советская делегация отдает себе полный отчет в том, что ее поправки вряд ли будут приняты единогласно, или хотя бы даже большинством голосов. И если она тем не менее, настаивает на голосовании, то она исходит из глубокого убеждения, что и безуспешные международные конференции имеют глубокое значение и дают много поучительного и полезного материала для понимания развития международной жизни. (Пропуск). Абсолютно необходимо, чтобы эти конференции происходили совершенно гласно и ясно и были бы не только пункты соглашения, но и пункты расхождения между народами.

Только этим путем мы можем привлекать все народы к соучастию в международной жизни, в особенности для разрешения проблемы разоружения. Мы не можем говорить о гласности нашей конференции, когда в течение трех месяцев общая комиссия собиралась пять раз и вся работа сосредоточена была в частных переговорах, нескольких делегаций. (Пропуск)

Советская делегация в первую очередь озабочена тем, чтобы совершенно ясна была народам Советского Союза и другим народам позиция советского правительства в деле разоружения, и чтобы с нее снята была всякая ответственность за отрицательные или недостаточные результаты конференции. Она надеется, что она этой цели достигла (Пропуск).

Соглашаясь с мерами частичного разоружения, она никогда не отходила от своего основного предложения о полном и всеобщем разоружении, как наилучшего средства против войны и максимальной гарантии всеобщего мира.

Упорное сопротивление, которое встречают предложения нашей делегации на конференции разоружения, указывает, что правительства, несмотря на пацифистский договор об отказе от войны, сошли с международной конвенции и продолжают верить в войну, как в средство национальной политики. Они предпочитают говорить друг другу о мире, о международной солидарности в полном вооружении.

Политика заключения пактов о ненападении с государствами, которую проводит советское правительство, продолжает встречать препятствие со стороны других правительств. При этих обстоятельствах говорить о действительном разоружении не приходится и советское правительство не видит основания ослаблять свою пропаганду всеобщего мира через полное всеобщее разоружение.

Советское предложение о полном разоружении было отклонено, между прочим, „как весьма „непрактичное“, несмотря на то, что этим предложением конференция не занималась.

Десять лет подготовительных работ и шесть месяцев конференции достаточно убедительно, однако, говорят о непрактичности других предложений, выдвигавшихся в противовес советскому.

Внимательное изучение работ конференции и ее технических комиссий должно убедить всякого человека в большей осуществимости упразднения того или иного вида оружия, чем установления его характеристики и ограничения его размеров. Рекомендованный советской делегацией в подготовительной нынешней конференции метод об'ективного пропорционального сокращения не нашел поддержки. Этот метод мы находим в предложениях американского правительства, к которому присоединились пять других делегаций.

Советская делегация с удовлетворением узнает, что ее позиция находит все большее признание. Она рассчитывает, однако, не только на признание, но и на активную поддержку. Советская делегация в дальнейших стадиях работ конференции будет цепко держаться своих позиций и проявлять в соответственных случаях непримиримость в интересах движения против войны, в интересах действительного всеобщего мира.

БЕЛЬГИЙСКИЕ ГОРНЯКИ ПРОДОЛЖАЮТ ГЕРОИЧЕСКУЮ БОРЬБУ

ПАРИЖ. Примеру горняков Центрального района Бюринажа последовали горняки района Шарлеруа, решившие продолжать забастовку. Таким образом, три главных каменноугольных бассейна Бельгии заявили о своем решении продолжать борьбу.

Кроме отставки секретаря реформистского союза металлистов Кастермана, рабочие потребовали отставки реформистов членов областной и общебельгийской партийных комиссий в каменноугольной промышленности.

* * *

ПАРИЖ. 24 (ТАСС). Из Брюсселя сообщают, что во всех угольных районах учащаются столкновения между бастующими рабочими и жандармерией. В Серене бастующие рабочие устроили демонстрацию. В районе Шарлеруа произошли столкновения между жандармерией и бастующими рабочими. В Лимбурге бастующие напали на машину, развозившую штрейкбрехеров, избили их и сожгли машину.

Бельгийская компартия призывает рабочих отклонить политику компромиссов и измены реформистских лидеров, создать стачечные комитеты, которые были бы выбраны всеми бастующими, усилить пикетирование шахт, потребовать отмены снижения зарплаты рабочим и разницы в зарплате за 40 часовую рабочую неделю с сохранением зарплаты, согласно 48 часовой рабочей недели, за снижение квартирной платы рабочих на 5 процентов, за освобождение от нее безработных, бороться против сокращения пособий безработным, за отозвание войск жандармерии из угольных районов.

ЦК бельгийской компартии обратился с возванием к рабочим Бельгии, где заявляет:

Мы солидарны с 160 миллионами рабочих и крестьян СССР, которые прогнали свою буржуазию и ее социал-фашистских лакеев. ЦК партии призывает металлистов готовиться к борьбе против сокращения зарплаты, а также всех рабочих усилить ряды компартии.

Физкультура

Ежедневная учеба и сдача норм на базе ФК

Городской совет физкультуры на физкультурной базе (у почты) организовали с 25 июля ежедневное дежурство инструкторов, которые будут проводить учебу и сдачу норм на значек „Готов к труду и обороне“.

Учеба и сдача норм будет проходить по практическим разделам комплекса. Занятия с 6 до 9 час. вечера

Суд

Растратчики рабочего питания

На скамье подсудимых работники столовой № 18 Акорта 5-го участка Кузбассжилстроя: заведующий Ионкин, помощник заведующего Закураев, кладовщик Жужжин и повар Шалев. Все эти четверо, руководя общественным питанием на 5 строительном участке, не боролись за вкусный и сытный обед для рабочих, а использовали столовую для своих целей. Повар Шалев и кладовщик Жужжин устраивали для себя отдельные завтраки, обеды и ужины, расходуя на это продукты, предназначенные для рабочих. Этим они ухудшали питание рабочих. Кроме того, почти всегда давали рабочим хлеба вместо 200-300 грамм, только 100 грамм. Помощник заведующего Закураев умышленно делал уравниловку в питании рабочих: рабочим всех категорий выдавал одинаковые абонементы.

Все это проходило на глазах заведующего столовой Ионкина. Он знал дела Шалева, Закураева и Жужжина, но молчал, безответственно относился к работе столовой.

Пользуясь бездействием Ионкина—Жужжин и Шалев дошли до того, что из рабочих продуктов наварили себе 2 ведра пива и пьянствовали прямо в столовой.

Народный суд, рассмотрев дело работников столовой № 18, приговорил: Шалева и Жужжина к 1 г. принудработ, Ионкина к 10 месяцам и Закураева к 1 месяцу, с вычетом у всех 50 процентов из зарплаты.

В. И.

ПОПРАВКА

В газете № 171 «Кузбасс» в заметке «На ТЭЦ ослаблена партдисциплина»—во втором абзаце допущена ошибка, написано: «а из них явилось на собрание только 82 чел.» Надо читать. «не явилось на собрание».

ХРОНИКА

Постройка телефонной станции

Работы по постройке телефонной станции подходят к концу. На всех точках установлены полуавтоматы, проведены провода. Оттяжка в сдаче в эксплоатацию телефонной станции происходит из-за отсутствия некоторых частей аппаратуры (рам). Не позже 15 сентября телефонная станция начнет работать.

Врид. редактора А. Морозов.

Извещения

28-го июля 1932 года в 7 час. вечера у городского сада назначается сбор всех велосипедистов города по вопросу подготовки к 1-му августа. Все товарищи, имеющие велосипеды должны явиться без опоздания.

ГК ВЛКСМ, горпрофсовет.

Повестка дня:

заседания бюро Кемеровского горкома ВКП(б) на 3-е августа 1932 года в 6 часов вечера.

1. Прием и перевод в партию (тов. Морозов)
2. О работе партгруппы Диагональной шахты (утверждение резолюции оргсовещания ГК).
3. О состоянии работы низового профессионального звена на руднике, химзаводе (утверждение резолюции оргсовещания ГК).
4. Об итогах выполнения плана по угледобыче за первое полугодие 1932 г. (тов. Кротов).
5. О состоянии марксистско-ленинского воспитания в комсомоле (утверждение резолюции культпропсовещания ГК ВКП(б).
6. О подготовке к новому учебному году (Куприянов).
7. Информация о ходе выполнения решения бюро от 3-го июля по культурному строительству (Смирнов).
8. Оргвопросы (Устюжанин, Заболотнов).
9. О ходе выполнения плана по местным заготовкам (горснаб).

Все докладчики обязаны проекты резолюций представить в горком не позднее 1-го августа с. г. в 15 экземплярах. Не представление проектов в указанный срок вынудит доклад с обсуждения снять и поставить вопрос о недисциплинированности докладчика.

Горком ВКП(б)

27 июля в 6 час. вечера в помещении клуба Строителей (город) созывается

конференция шефских бригад над советским аппаратом и соцсовместителей

С ПОВЕСТКОЙ ДНЯ:

1. Роль общественных организаций в контроле на госаппаратом (докл. горпрофсовета).
2. Доклад шефской бригады над аппаратом ЗРК „Горняк“ и над аппаратом горФО с содокладом горкома госторговли и кооперации, горкома ФБР, шахткома Центральной шахты и завкома мехзавода.

На конференцию вызываются все члены шефских бригад, соцсовместители, актив КК-РКИ и профактив. Так-же вызываются треугольники предприятий: химзавод, мехзавод, Кемрудник, Коксострой, Энергострой, Кузбасстрой, Цинкстрой, Шахтстрой, углеразведка и Кирпичстрой, а также треугольники горОНО, горФО, горкомхоза, ЗРК „Горняк“. горздрава, Продснаба Цинкстроя, Акорта, ЗРК „Коксовик“

За обеспечение полной явки на конференцию шефских бригад, соцсовместителей и актива--ответственность возлагается на парт и проф организации предприятий и учреждений.

Горком ВКП(б), горКК-РКИ, горпрофсовет

ГОРСАД

27-го июля на эстраде **один спектакль** Свердловского театра рабочей молодежи.

ДРУЖНАЯ ГОРКА

музыкальная комедия в 3-х д. ЛЬВОВА

Билеты продаются в кассе сада с 6 часов вечера.

По коллективным заявкам 50 проц. скидки.

В саду **гуляние, играет оркестр музыки.**

На основании постановления Кемеровского горсовета от 16/VII-1932 года № 84 артель углекопов „Смычка“ ликвидируется.

Претензии будут приниматься до 5-го августа 1932 года в Кемеровском отделении Кузбассугольсоюза, Кузнецкая улица дом № 28.

Ликвидком.

Кемеровскому Транспортному тресту требуются: **бухгалтер, машинистка и квалифицированный кассир.**

Справиться у старш. бухгалтера Транспортного треста 1-я Октябрьская, 38

Кемеровский углеразведка, правый берег, срочно требуются **см. бур. мастера, рабочие буровики, чернорабочие.** Оплата труда по колдоговору. Коммуслуги предоставляются.

Кемрудник—углеразведка

Во всех магазинах „Акорт“ поступило в продажу **морковное пюре—томат** хорошего качества.

12 июля **ушла с пастбища сивая кобылица**, грива и хвост стрижены, на носу красное пятно, рост выше среднего.

Утильпереработка.

Родителям глухонемых детей Кем. района

Должны зарегистрировать глухонемых детей от 8 до 14 лет для зачисления в специальную школу через подачу заявлений или личную явку.

ГорОНО.

Купим дом или заарендуем под квартиру; здесь же требуется опытный **счетовод и плановик.**

С предложением обращаться ежедневно с 5 до 7 часы занятий Стройбанка ЗРК Сибстройпути, Ленина 41. **Правление**

Ушла лошадь, масти серой, кобылица, грива на обе стороны.

Знающих сообщить до адресу: площадь стадиона, барак мехзавода № 96 кв 15. Полотцеву.

Созывается общее собрание пайщиков на 29 июля 32 г. в 6 час. вечера в помещении красного уголка по всем важным вопросам. Явка членам т-ва обязательна.

Правление жилкооп „Кайла и молот“

Сельхозкомбинату при продснабе Кемпинкстроя срочно **требуется бухгалтер.**

Коммунальными услугами обеспечиваем.

Обращаться: Вокзальная № 3, ст. бухгалтеру.

Утеряны: справка об образовании и метрическая выпись о рождении на имя Николая Дудкевич

Утеряно удост. личности на имя Евдокии Лузиной.

ЗРК ТЭЦ требуются **опытные заготовители—торговики** и **хороший счетовод.** Плата по соглашению **Правление**

Горстрахкассе требуются **инспектор и счетовод.** Оплата по соглашению, с предоставлением квартиры.

Горстрахкасса

Продается ДОМ

Ул. Луначарского, 5

Утеряна ДОМОВАЯ КНИГА на имя Савельева.

Утеряны и похищ. документы

Филонов С Д сем уд личн.—Вахромеев М Н уд личн, удари бил и прикр талон на 35 р.—Гасанов К М уд личн и кв о сдаче на хранен облиг.—Буровченко Е П профб союза хим.—Машкин И А уд личн, за № 259, чек о внесении паев взн, стройфонд 5-50, кв о внес ав на 30 р. и профб ж дор трансп

Некрасова Е уд личн, спр о зачисл на раб и прод дов карт.—Зиновик уд личн и воин кн.—Огрезнова П И уд личн.—Тарапатов В И уд личн и спр о раб—Ефимова А П профб союза горн.—Ромашко М Е профб союза жел-дор.—Головенкова М И профб союза нарпит.

Алябьев расч кн и уд личн.—Симаев И И проф б союза СХЛР и др. док.—Акулин С Д уд личн и профб.

Боянов А М расч кн.—Амангулов З профб.—Ярославцев П В профб союза метал и воин кн.—Трусевич метр вып о рожд.—Кингербаев А профб.—Беляев М Г дублик, профб кн, расч кн, удари бил, 2 паев кн Михаила и Марии Бел.—Демидов воин кн.—Рощин Н В воин кн.—Сорокин проп на х/з.

Кошин Н А 2 паев кн Никона и Ольги Кош, кв на внес ав на 20 р, кв об уплате подоход нал и кв об уплате за подносж корм.—Александров Д И кв на внес ав на 20 р.—Александрова Е П кв на внес ав на 10 р.—Косов И Н сем уд личности.

Селетников М Е профб союза хим.—Ганец В С уд личн.—Сыряев воин кн.—Семенов В Н паев кн и профб.—Тюрина А П уд личн.—Александров К патент сапожн ремес.--Юрин Г А ездов шоферск свид.—Савенков В М воин кн и профб союза горняк.—Тозеев А профбил и спр о работе.

Камалдинов паев кн.—Червов А метр вып.—Марамыгин Ф И профб.—Парфин И Г посем спис.—Заваренко уд личн.—Колесникова М Д сем уд личн.—Михальченко Х С шоф уд и паев кн.—Соболь И Г кв на внес ав в магаз ГОТО на 20 р.

Рябов И С воин кн и профб союза железнодор—Марамыгин Ф И проп на сдачу карточ в зак и проп на получ молока.—Байжуманов паев кн.—Кузьминых В Я спр о соц пол.—Валенчукова Е И паев кн и кв на внес ав на 40 р.—Перминова Е А паев кн.—Антонов А уд личн (семейное).

считать недейств.

НОВАЯ ВОЛНА КРЕСТЬЯНСКОГО ДВИЖЕНИЯ В ЯПОНИИ

(Письмо из Токио)

Начало июня ознаменовалось в Японии исключительно высоким подъемом крестьянского движения.

Глубина аграрного кризиса в Японии общеизвестна. Небывалое падение цен на основные продукты сельского хозяйства, возрастающий налоговый гнет (расходы на войну в Китае), где грабеж банков и ростовщиков привели к подлинному голоду в таких сельско-хозяйственных районах, которые ранее считались житницей Японии.

Для характеристики положения приведем несколько заявлений чиновников министерства земледелия, побывавших на местах для ознакомления с состоянием сельского хозяйства.

Чиновник, обследовавший префектуру Нагано, пишет: „В префектуре очень много селений, которые находятся в положении, которое нельзя назвать обыденным словом „беднота“.

Создались такие условия, что кражи риса, сахара, сои, соли и других продовольственных продуктов стали правилом, а не исключением. Начиная с января 1932 года префектурная полиция не в состоянии контролировать население.

Даже в городе Уеда—одном из центров шелководства в префектуре—торговля проводится в порядке натурального обмена. 50—иеновая монета (около 50 коп.)—редкость в большинстве деревень префектуры. Все с'едобное, как фрукты, ягоды и прочие плоды, уже давным давно с'едено в деревне“

Чиновник, обследовавший префектуру Ниигата, отмечает, что Ниигата „славится красивыми женщинами“. По ложение в Ниигата таково, что сотни крестьянских семейств вынуждены продавать своих дочерей содержателям публичных домов.

„80—90 процентов всего дохода на селения составляется из продажи продуктов рисоводства (рис, рисовая солома). Теперь, за исключением крупных землевладельцев, ни у кого нет риса для продажи. Итак крестьяне продают детей, Цена ребенка 11 лет—100 иен, а за 15-летнюю девочку, окончившую начальную школу дают 400 иен. Положение деревни неописуемое.

Наблюдается много поджогов с целью получения страховой премии.

Население питается отрубями и соломой, снятой с крыш амбаров и домов. В рыбацких районах Кита, Камбара и Нака Камбара пищей служат рыбные туки, приготовленные для удобрения полей.

В качестве одной из причин обнищания района, чиновник приводит рост налогового гнета.

„В деревне Куракова налоги в 1910 году составляли 9379 иен.

В 1930 году с деревни причиталось налога 39313 иен. Налог увеличился в 4 раза, а цены на сельско-хозяйственные продукты фактически находятся ныне на таком же уровне, который был двадцать лет назад, а на шелк снизились в три раза.

Крестьяне давно продали все движимое имущество. По всем деревням не найти ни одного дома, в котором сохранились бы постельные принадлежности. Крестьяне спят на соломе.

Этот чиновник кончает свой доклад тоже стереотипным заявлением: „положение неописуемо словами“.

По данным ассоциации землевладельцев префектуры Нагано общая задолженность сельско-хозяйственных районов префектуры выражается в 250 млн. иен. Это означает, что на каждое крестьянское хозяйство падает долгу в, среднем 1500 иен. В уезде Огата средняя задолженность доходит до 2.000 иен. Эти долги были сделаны крестьянами в то время, когда цена 1 кана шелковых коконов составляла 10 иен. Шелководство—основная отрасль хозяйства в префектуре). Ныне рыночная цена 1 кана коконов 2 иены.

Каждое хозяйство в среднем производит около 100 кан коконов, т. е. хозяйство выручает 200 иен. Налоги же составляют в среднем 70—80 иен.

„Если бы даже продать все имущество крестьян,—“продолжает обследователь,—„выручки не хватило бы для покрытия даже половины налоговых недоимок и задолженности деревни. Крестьяне жалуются, что когда они обращаются за помощью к властям префектуры и к префектурному отделению имперского сельско-хозяйственного общества им, вместо реальной помощи, подают советы вроде, „рационализируйте сельское хозяйство, разводите свиней и кур“ и т. д. Крестьяне не рассматривают эти советы, как издевательство, ибо не говоря об отсутствии животноводческих племенных материалов, в крестьянском хозяйстве не найти пищи для семьи, поэтому нельзя даже думать о корме для домашних животных“.

Приведенных примеров достаточно. Следует добавить, что знакомство с подлинным положением (наш.ещим отражение уже в армии) заставило господствующие слои принять свои „меры“. Помещичьи и административные верхушки сельско-хозяйственных районов пытаются направить назревающее революционное движение крестьянских масс в русло законопослушания и покорнейших просьб к парламенту. Проводятся кампании за подачу петиций парламенту. Распространяется со общение, что „император лично интересуется положением в сельско-хозяйственном районе“. Усиленно создается впечатление, что правительство старается оказать помощь крестьянству.

Нечего и говорить, что основные требования, которые сейчас выдвигаются петиционными кампаниями—об'явление моратория, выдача субсидий для приобретения удобрений и ассигнования средств на переселение в Манчжурию—типичные требования помещиков и банков в сельско-хозяйственных районах. О них кричат в буржуазной печати, их обсуждает правительство, парламент и политические партии. Все это делается для того, чтобы заглушить крик обнищавшего крестьянства, требующего аннулирования долгов и передачи земли крестьянству.

Несомненно, что меры, которые предпримет правительство Сайто по „крестьянскому вопросу“, будут только половинчатыми, улучшающими на короткое время положение привилегированной части деревни.

Основные причины аграрного кризиса—пережитки феодализма в земельных отношениях, усугубляемые падением цен и прогрессирующей деградацией сельского хозяйства—остаются и не могут не привести к расширению подлинного революционного движения масс трудящегося крестянства, которое приведет к крупнейшим социальным потрясениям в современной Японии.

Из. Таката.

КУЗБАСС
27 ИЮЛЯ № 172--(2731)

РАИЛИТ № 242. Заказ № 192 Тираж 11.500.

Кемеровская Типография Сибполиграфтреста № 8