27/VII 32 г.
Новосибирск ОГИЗ Б-ка Госплана

ПРОЛЕТАРИИ ВСЕХ СТРАН, СОЕДИНЯЙТЕСЬ!

КУЗБАСС

ЕЖЕДНЕВНАЯ ГАЗЕТА
Кемеровского горкома ВКП(б), Горисполкома и горсовета, г. Кемерово, Береговая п. № 6

24 ИЮЛЯ 1932 г.
№ 170—(2729)

БИБЛИОТЕКА
По инвентарю №

КЕМЕРОВО, 24 ИЮЛЯ

Выдвинутый самими массами лозунг „Пятилетка в четыре года"—стал боевой программой повседневных действий каждого рабочего и под руководством коммунистической партии осуществляется победоносно.

Успехи 1-й пятилетки характеризуются под'емом тяжелой индустрии, производством средств производства в первую очередь и тем, что мы имеем к настоящему времени собственную базу для завершения технической реконструкции всего народного хозяйства.

На основе этого 17-я партконференция определила политическое содержание второй пятилетки „окончательная ликвидация капиталистических элементов и классов вообще, полное уничтожение причин, порождающих классовые различия и эксплоатацию, и преодоление пережитков капитализма в экономике и сознании людей, превращение всего трудящегося населения страны в сознательных и активных строителей бесклассового социалистического общества".

Второй пятилетний план Кемеровского района исходит из осуществления директив 17-й партконференции. Роль Кемеровского района во втором пятилетии гигантски возрастает. Кемеровский район, как в экономическом, так и культурно-бытовом отношении совершенно меняет лицо, он преобразуется в крупный промышленный и культурный центр.

Кемеровский район имеет громадные природные богатства, которые позволяют развернуть небывалые темпы грандиозных сооружений. Наличие больших запасов коксующихся углей представляют большие возможности развития коксобензольной промышленности. Сапропелиты, горючие сланцы и запасы недалеко расположенных ленинских битуминозных углей—дают возможность развития промышленности искусственного жидкого топлива. Намечена целая серия новых больших и технических сложных заводов: цинко-свинцово-сернокислотный комбинат, вискозная фабрика, целлулоидный завод, камфарный завод, анилокрасочные и парфюмерно-фармацевтический заводы, лакокрасочный завод, винокуренный завод, Барзасский комбинат и др. Строится мощная электроцентраль. Угледобыча в Кемерово во второй пятилетке увеличивается в несколько раз. Увеличиваются большие мероприятия по связи, развитию транспорта, здравоохранению и медикосанитарному обслуживанию трудящихся; все это приобретает небывалый размах и разворот. Приобретаем высокие темпы, разворот культуры в перевоспитании масс, в вооружении наукой и техникой.

Гигантский размах промышленной стройки ставит перед коммунальным хозяйством ответственную задачу—обеспечить нормальный ход этой стройки, путем удовлетворения потребностей трудящихся жилищами, коммунально-бытовым обслуживанием, перед кооперативными и торговыми организациями задачу развертывания товарооборота советской торговли и улучшения общественного питания.

В соответствии с этим сельское хозяйство Кемеровского района целиком и полностью будет обращено на обслуживание фабрично-заводского населения Кемеровской промышленности. С/х целиком становится хозяйством пригородным с основным направлением овоще-молочным и животноводческим.

Весь комплект намеченных к строительству во второй пятилетке основных предприятий, имеет между собой тесную технологическую связь и рассчитаны на непосредственное обслуживание друг друга.

Успешное выполнение строительных задач второй пятилетки будет зависить, главным образом от того, как будет организована вся общественность Кемеровского района. Газета „Кузбасс" на своих страницах начала освещать проектную наметку второй пятилетки. Сейчас необходимо все материалы подвергнуть обсуждению с привлечением широких трудящихся масс.

На основе проработки опыта работы, накопленного рабочим классом по выполнению первой пятилетки, растущей активности трудящихся масс рабочих и колхозников, под'емом повышения большевистских темпов социалистической стройки, обеспечим своевременное составление производственной программы второй пятилетки и со всей большевистской готовностью включимся в боевые действия завоевания новой жизни социалистического бесклассового общества.

Повысить классовую бдительность, настороженность и упорной работой осуществляя генеральную линию партии, развернем решительную борбу с правым оппортунизмом, „левыми" загибами, примиренцами к ним, бюрократизмом, вылазками классового врага, беспощадно разоблачая их и с корнем вырывая из социалистической стройки.

Чем быстрее мы под'емся нового под'ема и сочетания инициативы с опытом миллионов масс, тем вернее обеспечим большевистские темпы дальнейшей победы социалистической индустрии, обеспечим завершение технической реконструкции всего народного хозяйства.

ПОДНЯТ СОРЕВНОВАНИЕ ШАХТ НА ПРАВО ХРАНЕНИЯ ЗНАМЕНИ ЧЕШСКИХ ГОРНЯКОВ

Угольщики Центральной, смойте с рудника позорный прорыв июльской добычи

Овладение паспортом забоя, внедрение графика цикличности, графика Ильина—вот путь победы

Положение с добычей угля на Кемеровском пласте катастрофическое. Рудник ежедневно не додает стране 450—500 тонн угля.

За 20 дней июля рудник не додал стране 8500 тонн угля, выполнив программу в среднем на 75,4 процента, т. е. добыто вместо 34544 тонн по плану только 28067 тонн.

Не выполнено задание главным образом по ведущей в Кемеровском руднике Центральной шахте. Если Диагональная шахта имеет выполнение на 100 процентов и свыше 112 процентов к плану, то на Центральной шахте Владимировскому, Лутугинскому и Волковскому пластам в отдельные дни кривая добычи опускается ниже 50 процентов.

Главная причина прорыва кроется в том, что авангардной роли коммунистов на производстве не видно. **Коммунист, спускающийся в шахту на работу, теряет свое лицо, лицо члена партии. Обращение майского пленума Сибкрайкома ВКП(б) о партмассовой работе и об авангардной роли коммунистов на производстве—не положено в основу работы партгрупп и сменных ячеек Центральной шахты.** Случай, бывший 21 июля на раскомандировке Центральной шахты--подтверждает полностью о потере авангардной роли коммунистов на производстве. **Рабочие Диагональной шахты, выполняющие на 100 процентов производственные показатели, подписавшиеся на 100 процентов к месячной зарплате на заем «4-го завершающего года пятилетки» пришли на раскомандировку Центральной шахты хотели помочь им в размещении займа выступлением с призывом ликвидировать прорыв в добыче угля и в реализации займа, в ответ же диагональцы ни от одного из присутствовавших не слышали, что это можно и необходимо сделать в самый кратчайший срок.**

Коммунисты, присутствовавшие на раскомандировке запрятались по углам за спины рвачей и симулянтов, не вышли и не взяли на себя обязательства, не приняли товарищеской помощи диагональцев.

Прогулы растут, доходя в отдельные дни до 5 процентов к общему числу работающих. Среди больных «летней» болезнью находятся коммунисты, которые получив бюллютень, берут косу и грабли на плечо и идут косить сено

В невыполнении программной добычи на июль не малую роль играет использование механизмов в шахте. **Подготовительные работы отстали от очистных. Проходка штреков вручную не дает нужных сдвигов в работе, а между тем электросверла, отбойные молотки не находят применения в этой работе.**

Врубовая машина «Джефри» в течении целого месяца находится в бездействии и несмотря на требование рабкоров через газету «Кузбасс» «Джефри» и поныне не используется, как нужно.

Работа по графику Ильина на электросверла и отбойные молотки по проходке Владимировского штрека на первых порах срывается по целому ряду об'ективных причин, не зависящих от рабочих бригад, работающих по графику Ильина.

Паспорта забоев, при помощи которых легче и скорее ликвидировать обезличку в забое, целым рядом адмтехперсонала и самими бригадирами игнорируются.

Парткому нужно срочно заняться проверкой выполнения постановлений, направленных на усиление темпов производства и лиц, не выполнявших эти постановления нужно привлекать к партийной ответственности, не останавливаясь даже перед самыми твердыми выводами.

Такое положение с добычей дальше терпимо быть не может. 75 процентов выполнения добычи—позор для краснознаменного рудника.

Диагональцы, вы с честью держите знамя подшефников бойцов №-го батальона должны взять на буксир Центральную шахту, вывести ее из глубого прорыва, смыть позорное пятно прорыва с краснознаменного рудника.

С. Г.

ДОЛГО ЕЩЕ БУДЕМ ПЛЕСТИСЬ В ХВОСТЕ?

Угольщикам Центральной не к лицу позорное отступление

Всеми шахтами рудника добыто угля 1361 тонна или 73 проц. задания.

Пласт им. 17-й партконференции, выдал „на гора" 348 тонн, 96 процентов задания.

Волковский пласт.—144 тонны—58 процентов задания.

Владимировский пласт — 105 тонн—39 процентов задания.

Лутугинский пласт—134 тонны—79 проц. задания.

Центральная шахта систематически не довыполняет план, за 22 июля выдала „на гора" только 731 тонну—70 проц. задания.

Диагональная шахта выдала 296 тонн—85 проц. задания.

Шахта „Пионер" выдала 334 тонны—96 проц. задания.

ПОКА АДМИНИСТРАЦИЯ СОВХОЗА „ГОРНЯК" ИЩЕТ „ОБ'ЕКТИВНЫЕ ПРИЧИНЫ" ПЛОХИХ УДОЕВ КОРОВ,

тем временем обезличенный, скот буквально, утопает в грязи

Довольно отыгрываться на «стрелочниках»-пастухах, причины снижения удоев в другом—в игнорировании хозрасчета, в обезличке, в бесхозяйственности

В настоящий момент при превосходных пастбищных кормах имеются все условия для 100 процентного выполнения плана молочной продукции. Однако, в совхозе бывш. «Горняк» (теперь разукрупненный в 4 самостоятельных совхоза) в этом деле мы имеем слишком плачевные показатели, Например: по отдельным базам июнь дал выполнение молпродукции к плановым заданиям: Октябрьская база 68 п. Казанская — 66, Тиновская 65 и Смелая 60 процентов.

Хозяйственники, зоотехники и животноводы стараются отыскать причины низких, а главное--ежедневно колеблющихся удоев коров и больше всего «находят» их среди «стрелочников» т. е. среди бригадиров и пастухов, что они, мол, не умеют пасти и ухаживать за скотом. Несомненно,—высокий удой коровы много зависит и от правильного руководства со стороны бригадиров и умелой работы пастухов, однако в данном случае больше всего дело зависит от умело хозяйственного надсмотра и руководства делом со стороны самих хозяйственников, зоотехников и животноводов.

В совхозе до сих пор не изжита обезличка. Частая сменяемость пастухов, и скотников приводит к тому, что они не заинтересовываются в повышении качества ухода.

Твердых точек для содержания скота нет, его часто перегоняют с базы на базу. На скотных дворах грязь развелась до того, что в ней, тонет скот. Например, на Смелой базе на скотном дворе до того размята грязь, что на днях там чуть было не утонул экспортный бык. его вытаскивали веревками. Коровы, загнанные во двор, бродят в грязи по колено. Отсюда и все последствия,—низкий удой, грязное молоко, заболевание вымени и сосков. Масса коров хромает.

Выход из этого положения есть: нужно только огородить стайку на другом месте и перегнать туда скот но хозяйственники этого сделать ни как не могут, или вернее не хотят потому, что целое лето собираются перегонять скот на Ленинградскую базу (вновь строющуюся, но она до осени вряд ли будет отстроена.

Дойка и пастьба коров на всех участках также проходит не нормально, несколько дней доят коров трех-кратной дойкой, а потом двух кратной. Скот пасут, то ночью, то по утрам и бывает, что при этих переменах скот простаивает в грязи по суткам голодный.

Такое ненормальное содержание скота является основной причиной низкой продуктивности.

Не лучших условиях находятся и рабочие. На базе Смелой имеется один совхозский дом, туда загнали 5 семей с числом до 20 человек и вокруг этого дома загородили скотный двор, где содержатся 97 коров и такое же количество телят, что представляет этот скотный двор, Уже указывалось выше, остается только добавить, что из этой квартиры имеется лишь один маленький проход. В квартирах теснота, грязь но это никого из руководителей не смущает и по совхозски называется: «борьбой за чистоту квартир, борьбы за культурный быт рабочего».

Положение скота и рабочих в совхозе требует значительного улучшения. Положение таким, как оно есть в дальнейшем остаться не может. Оно требует внимания РКИ и она это внимание должна уделить совхозу как можно скорее. **Шило**

Здесь еще не начинали сенокос

Единоличники дер. Кур-Искитим все закрепили за собой сенокосные угодья. Между тем, к сенокосу до 13 июля ни один из них не приступил.

Сельсовету необходимо в ближайшие же дни выявить, кто из единоличников не приступил к сенокосу и передать их участки нуждающимся организациям. Гордеев.

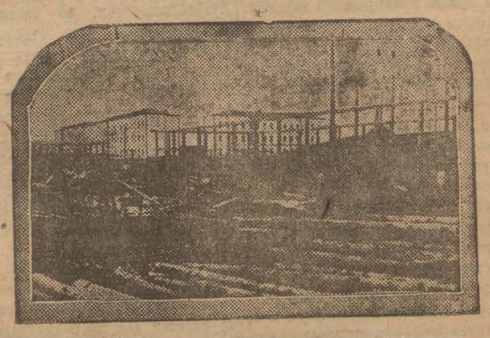

Жилстроительство. Постройка сарая, где будут производиться детали стандартных домов.

НЕ ТОЛЬКО МОЖНО, НО И НУЖНО БЫСТРЕЕ ЗАКОНЧИТЬ РЕМОНТ ПЕЧЕЙ

Каменщики переведены на сдельную оплату

НЕ ТЯНУТЬ УСТАНОВКУ 5 ВОЗДУШНЫХ МОЛОТКОВ

На состоявшемся на днях техническом совещании коксовых печей был заслушан доклад начальника цеха инженера Ковтун о техническом состоянии печей и о дальнейших перспективах работы.

По материалам доклада видно, что 3-я батарея коксовых печей находится в катастрофическом положении. Несмотря на то, что печи третьей батареи ремонтировались в прошлом году, на сегодняшний день они в достаточной степени износились, камеры коксования оплавились, под печей зашлаковался. Это об'ясняется тем, что качество кирпича, которым ремонтировалась батарея, было очень плохое, а кроме того выдавали больше нормы печей за счет повышенной температуры, что также наложило свои следы.

Третья батарея ремонтируется в данное время почти заново. На ее ремонт ассигновано 58 тыс. рублей, но этих денег не хватит. Ремонт примерно будет стоить 190 т. руб., т. к. печи вместо кварцеглинистого кирпича ремонтируются динасовым кирпичем, а динасовый кирпич стоит дороже.

На всех трех батареях в камерах коксования имеются черные пятна, это обуславливается плохой работой некоторых вертикалов, кокс же выходит в местах черными пятнами недопеченным и содержит в себе больше летучих, при тушении этот кокс поглощает больше влаги.

На 1-й батарее одна печь выбыла из строя и вторая печь на очереди.

Каменщиков по ремонту печей работает 75 человек. В скором времени будут установлены 5 воздушных молотков. Ломка, теска кирпича и подтеска переводится сдельно. Эти два мероприятия ускорят ремонт печей. Из стояков, хотя медленно, но графит удаляется. По удалению графита из камер коксования работа не начата.

Качество кокса за последнее время значительно ухудшились. Остаток на барабане доходил до 100.

Как было сказано выше что печи имеют черные пятна и кокс из-за этого выходит недопеченным в тех местах, где были пятна. **Коксовикам нужно повести решительную борьбу по исправлению вертикалов и удалению пятен.**

Причиной, влияющей на низкое качество кокса, является так же и то что в некоторые камеры проходит воздух, отчего часть угля сгорает, в результате увеличивается зола в коксе. Мастерам нужно строго следить за качеством замазки лопортов.

В коксовом цехе будет создан опытный (показательный) участок под наблюдением начальника цеха инженера Ковтун. На этом участке будут готовиться кадры (газовщики и мастера).

Надо сказать, что начальник цеха проявил максимум энергии по устранению ненормальностей в работе коксовых печей и желательно, чтобы эта энергия была закреплена путем помощи партийной и профорганизаций цеха. Сысоев.

ОРГАНИЗАЦИОННО-ХОЗЯЙСТВЕННОМУ УКРЕПЛЕНИЮ КОЛХОЗОВ—БОЛЬШЕ ВНИМАНИЯ

Жестче борьбу с искажениями национальной политики партии

Постановление внеочередного заседания бюро Кемеровского горкома ВКП(б) по докладу комиссии о результатах проверки состояния колхоза „Зеленый луг" Кобелевского сельсовета

19 июля 1932 года.

Бюро горкома констатирует:

1. Фракция Райколхозсоюза допустила крупную политическую ошибку, проведя слияние 2-х колхозов, не учтя национальные их различия («Самолет»--с подавляющим большинством чувашей и «Зеленый луг» из русских). Послав для выполнения этой работы своего уполномоченного Терехина, который совместно проведя слияние, нарушил принцип добровольности и несмотря на эти извращения, фракция РКС утвердила это слияние.

Со стороны колхозников были настойчивые требования о разделе на два самостоятельных колхоза (чувашский и русский), но сельсовет и уполномоченный горсовета т. Бияк формально, по бюрократически подошли к обсуждению требования колхозников, отказав им в разделе на два колхоза, тем самым дали возможность использовать национальные трения между отдельными отсталыми колхозниками классовому врагу в интересах его разлагательской работы внутри колхоза, которому удалось подбить отдельные группы колхозников к подаче заявлений о выходе из колхоза.

3. Отметить ряд грубейших извращений политики партии в практике работы уполномоченного горсовета т. Бияка, выразившихся: а) в запрете проведения раздела колхоза по национальному принципу. б) в запрещении выезда колхозникам на колхозную ярмарку; в) в неправильном толковании устава артели об обществлении амбаров и несигнализации горкому партии о ненормальных взаимоотношениях среди колхозников.

4. Кандидатская партгруппа плелась в хвосте отсталых настроений отдельных колхозников, не дав решительного отпора кулацкой агитации.

Исходя из этого бюро горкома **постановляет:**

1. Согласиться с проведенными мероприятиями комиссии о разделе колхоза «Зеленый луг» на два самостоятельных колхоза.

2. Фракции Райколхозсоюза поставить на вид.

3. Уполномоченным: горсовета тов. Бияк об'явить строгий выговор и Райколхозсоюза т. Терехину об'явить выговор. Предложить фракции Райколхозсоюза тов. Терехина снять с работы.

4. Поручить фракции горсовета по своей линии привлечь к административной ответственности председателя Кобелевского сельсовета.

5. Руководителю кандидатской партгруппы тов. Платонову об'явить строгий выговор и снять с партработы. Поручить орготделу горкома в 3-х дневный срок подобрать руководителя кандидатской группы.

6. Поручить фракции Райколхозсоюза и комиссии в составе Якимова, Заболотнова и Маслова провести массовую раз'яснительную работу, направленную к укреплению хозяйств колхозов и обеспечению выполнения всех сельско - хозяйственных работ. Одновременно поручить комиссии выехать в Андреевский сельсовет в колхозы «Первомайская батарея» и «Пламя победы».

7. 3-го августа 1932 года на бюро горкома заслушать доклад фракции Райколхозсоюза о состоянии и руководстве колхозного строительства в районе.

8. Поручить отделу кадров к 3-му августа на бюро горкома подготовить вопрос об укреплении аппарата Райколхозсоюза и Молокоцентра квалифицированными работниками.

9. Поручить фракции горсовета созвать уполномоченных, имеющихся в деревне для общего инструктажа.

10. Поручить фракции ГСПС проверить работу шефов и провести инструктаж об очередных задачах работы на селе.

11. 1-го августа провести единый партийный день по сельским ячейкам с проработкой вопроса о задачах уборочной кампании. Орготделу выделить квалифицированных докладчиков и провести с ними инструктаж.

12. Поручить орготделу горкома созвать 27-го июля совещание всех секретарей сельских, колхозных и совхозных ячеек и руководителей кандидатских партгрупп с повесткой дня:

1. О ходе выполнения обращения пленума Крайкома об укреплении внутри партийной работы.

2. Задачи партийно-массовой работы в подготовке и проведении уборочной и хлебо-заготовительной кампаний.

3. Уроки из дела Купинского рай она и колхоза «Зеленый луг».

НА УЧАСТКИ КОКСОВОГО НАЧАЛ ПОСТУПАТЬ ЦЕМЕНТ

Бригада Федорова приступила к заливке колонн в угольной яме

Котельщики, не задерживайте ремонт двух ковшей

Коксострой частично начинает получать цемент. На участках ведется подготовка к бетонным работам. Бригада Федорова первая приступающая к литью бетона 22 июля проверила состояние бетономешалок, тачек, трапез. С 24 июля бригада будет производить бетонные работы—заливка колонн в угольной яме. Работа бригады пока будет проходить в одну смену, ввиду того, что цемента поступило еще небольшое количество. С прибытием второй партии цемента бригада бетонщиков будет работать в три смены.

Вощин

Не задерживайте ремонт двух ковшей для под'ема бетона

Еще в мае вторым участком был дан заказ котельному цеху Коксостроя на изготовление двух ковшей для под'ема бетона на укосины здания кристаллизации нафталина. Между тем на строительство отал поступать сейчас цемент и это говорит за то, что и на втором участке будут развернуты бетонные работы. Работы эти, однако, могут задержаться ввиду не исполненного во время заказа.

Руководству участка кроме того надо наладить и исправить под'ем, чтобы по прибытии цемента на участок не терять ни одного часа простоев.

Карпов

Очередное головотяпство

Развернувшиеся работы на втором строительном участке требуют в большом количестве камень. Сейчас из-за отсутствия камня котлованы обсыпаются.

Заготовляя камень отдел снабжения распорядился сложить его далеко от места работ. Камень сложен около столовой и около скрубберного отделения. Чтобы перебросить камень на второй участок нужно проводить узкоколейку, для чего придется занять и так не достающих лошадей и рабочую силу.

Заготавливая сейчас для второго участка около тысячи кубометров камня, отдел снабжения должен сложить его на приготовленное место участкам, чтобы избежать в дальнейшем ненужных и дорогих перебросок.

Карпов

Сегодня же надо урегулировать с обеденным перерывом

Рабочие второго участка Коксостроя не раз требовали от руководства и цехкома перевода обеденного перерыва с 12 часов на 11 час. Причиной, вызвавшей это требование явилось то, что рабочие участка с 12 часов в столовой № 6 остаются без обеда, из-за недостатка, как хлеба, так и обедов. 19 июля пять рабочих после перерыва не вышли на работу потому, что они остались голодные. Большинство же вышедших на работу также не имели возможности пообедать и голодные вышли на работу.

Надо или удовлетворить требование рабочих о переносе обеденного перерыва или заставить столовую вести строгий учет столующихся и дать возможность каждому рабочему пообедать.

К.

АВАНГАРДНОСТЬ КОММУНИСТОВ РУДНИКА ДОЛЖНА ИЗМЕРЯТЬСЯ ТОННАМИ УГЛЯ

Коммунисты-эмовцы обязаны личным примером показать образцы борьбы за механизированную добычу

Лето не может быть помехой развертыванию партучебы

В электромеханической ячейке Центральной шахты Кемеровского рудника насчитывается 82 члена партии и кандидатов, что составляет к общему числу рабочих в цехе 23 процента. Есть еще кроме того ячейка комсомола, насчитывающая 20 членов. Количественно ячейка партии мала, ну а качество еще хуже. Рост ячейки идет медленно потому, что коммунисты не ведут никакой массовой работы с беспартийными рабочими. Рост ячейки идет лишь самотеком, ни один коммунист не завербовал беспартийного рабочего в партию. Коммунисты ячейки ЭМО не стоят в авангарде, а даже тянутся в хвосте. Возьмем характерный пример: из 82 человек только 30 человек записались в школу, занятия которой проводятся по два часа в пятидневку. Посещаемость же школы бывает 8-10 человек в две смены.

Ячейка ЭМО по посещаемости школ хуже всех, коммунисты этой ячейки не чувствуют над собой партдисциплины, собрания не посещают. **В реализации займа «четвертого завершающего года пятилетки» участие коммунисты проявляют слабое, многие коммунисты еще не подписались на полный месячный заработок.** Как же поэтому повести раз'яснительную работу тому или иному коммунисту, когда они сами тянутся в хвосте, оторвались от массовой работы. Коммунист, желая от беспартийного получить ту или иную квалификацию, не может сказать слова против беспартийного рабочего более квалифицированного и даже совместно с ним принимает активное участие в пьянке. Отдельные коммунисты, вместо того, чтобы загрузить полностью рабочий день и поднять производственную дисциплину ведут беседы, привлекая к собеседованию с ними рабочих из других бригад. Такие беседы бывают по часу и больше. Возьмем характерный пример: 17 июля три слесаря совместно с коммунистом просидели два часа, не вставая с места, таких примеров можно привести целый ряд.

Я думаю, что секретарь ячейки ЭМО пока не поздно поставит вопрос о парт. и производственной дисциплине на обсуждение общего собрания ячейки. Бюро ячейки ЭМО необходимо подтянуть партдисциплину и заставить всех коммунистов и кандидатов посещать партийные школы.

Блек.

ПОЛИТШКОЛА РАБОТАЕТ НОРМАЛЬНО ПОТОМУ, ЧТО ПАРТКОЛЛЕКТИВ ПОВСЕДНЕВНО РУКОВОДИТ ЕЙ

Считаю необходимым организовать краткосрочные курсы по переподготовке руководителей школ

Письмо руководителя начальной партшколы Кемжилстроя тов. Пасынкова

Начальная партийная школа 3-го участка Кузбассжилстроя начала занятие с 6-го декабря 1931 года. За это время проведено 34 задания.

В начале в школу записалось и посещало 29 человек, из них членов ВКП(б)—6, кандидатов—7 чел. и ВЛКСМ—4 чел., беспартийных рабочих—9 чел., колхозников было 7 чел., но 30 декабря колхозники по окончании срока вербовки ушли со стройки и в школе осталось 22 человека.

За все время работы школы, ни за счет преподавателя, ни за счет слушателей, не было срывов занятий. Занятия проводятся беседами.

Кроме работы в школе, слушателям также дается задание и на дом, с указанием, на каких вопросах нужно больше всего остановиться.

За время работы школы из состава слушателей передано в партию 6 человек.

Работа школы идет сравнительно гладко, потому, что есть хорошее руководство со стороны коллектива партии.

За время работы школы преподаватель два раза отчитывался на бюро и один раз на партсобрании. Кроме отчетов, на занятия частенько заглядывает культпроп коллектива

Во время отчетов и посещений культпропа подмечались недостатки в работе школы и давались практические указания—как их устранить.

Плохо обстоит дело с социалистическим соревнованием. Договор мы заключили со школой левого берега Кузбассжилстроя, но частично его уже нарушили. Есть отдельные товарищи, которые опаздывают на занятия на 10 и больше минут. Есть также такие, которые не готовятся, или плохо готовятся к занятиям и к тому же нет достаточного количества литературы.

Все перечисленные недостатки, конечно, тормозят частично работу и сейчас приняты меры, чтобы их изжить.

Слабая подготовленность слушателей и то, что они частенько не готовятся к занятию—создает больше трудностей для преподавателя.

Плохо еще то, что у меня своя теоретическая подготовка слаба. Я кончил всего лишь краевую школу десятников, где прорабатывал историю партии, историю революционного движения на Западе, и бегло политэкономию.

Таких как я руководителей школ у нас по району очевидно много, **было бы не плохо если со всеми руководителями провести хотя бы краткосрочные курсы.** Это пополнит наши знания, и даст возможность улучшить качество марксистско-ленинского воспитания.

Руководитель начальной партшколы 3-го участка Кузбассжилстроя—**Пасынков.**

ОКРУЖИТЬ БОЛЬШЕЙ ЗАБОТОЙ И ВНИМАНИЕМ БРИГАДУ АСКАРОВА

Крепко бить по бюрократизму, классовому врагу—шовинистам

Сегодня же пересмотреть нормы и расценки в бригадах

Из материалов, помещенных в прошлых номерах газеты „Кузбасс", видно, что в Кемеровском районе были яркие случаи проявления великодержавного шовинизма, проявление национальной вражды между рабочими.

Случаи национальной вражды проявились и на стройках и на колхозных полях. На Коксострое на этом громадном строительстве, занято большое количество рабочих нацмен-казаков. Все ли здесь благополучно? Нет, здесь также как и на стройках Кемжилстроя, Цинкстроя и других—нацмены-казаки подвергались издевательствам.

На втором участке Коксостроя группа землекопов-казаков Аскарова была поставлена в такие условия работы, что вместо того, чтобы выполнять свое задание и зарабатывать прежнюю ставку в 100 и больше рублей, систематически не выполняла программы и заработок каждого снизился до 58 р. Невыполнение производственного задания у бригады получилось потому, что ее перебрасывали с одного места работы на другое и кроме того учет в бригаде был поставлен безобразно плохо. Сменившиеся три десятника потеряли наряды, бригаду систематически обсчитывают.

На последнем заседании парткома было решено, за искажение национальной политики партии и за разгон двух комсомольских бригад пом. прораба тов. Куценко из партии исключить и передать это дело прокуратуре.

Однако, несмотря на принятые своевременно меры партийным комитетом к пресечению выступлений против бригады казаков со стороны руководителей второго участка--положение бригады не изменилось. Бригада поставлена в такие условия работы, что никак не может справиться с выполнением нормы. Нормы выработки в бригаде установлены в 5,40 кубометра на работающего. Бригаде приходится делать два раза перекидку земли, т. е. первые два человека кидают землю из котлована на полати, вторые два перекидывают с полатей на бровку и третья пара рабочих кидает уже эту землю на отвал. Следовательно, вынутые 10,80 кубометров двумя рабочими раскладываются и на остальных четырех, вот отчего бригада и не выполняет своего задания.

Руководство второго участка повидимому не извлекло урока из решений партийного комитета комбината и продолжает игнорировать бригаду казаков Аскарова.

В.

РЕМОНТ РАБОЧИХ ЖИЛИЩ НА ХИМЗАВОДЕ ЕЩЕ НЕ НАЧИНАЛИ

А завком только случайно узнал о путевке горпрофсовета по ремонту бараков, в борьбе за чистоту и культуру в них

Коммунальный отдел повернуть лицом к рабочим

Завком химзавода только 20 июля узнал (и то случайно) о путевке горпрофсовета и редакции газеты «Кузбасс» о ремонте бараков и о походе за чистоту и культуру в бараках. Этот вопрос поставили 20-го на повестку дня заседания пленума завкома.

Оказалось, что до сих пор ни у коммунального отдела, ни у дирекции завода и завкома нет плана ремонта бараков, несмотря на то, что рабочие каждый день настаивают и в завкоме и в коммунальном отделе на том, чтобы в квартирах делали ремонт.

Рабочий Павлушкин несколько раз приходил в завком и жаловался, что в квартире дождь идет, т. к. крыша сорвана. Другой рабочий сам составил план ремонта барака. В этом плане указано также, что надо построить уборную, т. к. таковой нет на территории четырех бараков, что временную дымовую трубу надо заменить, что ни у одного окна нет шарниров и окна нельзя закрывать. Этот план лежит уже давно в коммунальном отделе, но до сих пор никаких результатов нет.

Коммунотдел химзавода себе только готовит квартиры

На химзаводе коммунальный отдел заботится только о себе, но не о рабочих. Десятник коммунального отдела Гороуль имел хорошую оштукатуренную квартиру, а потом, когда выстроились более лучшие квартиры, то Гороуль оставил эту квартиру и перешел в новую, а через день или два уже поштукатурил, покрасил и сделал корридор, тогда как рядом стоящие квартиры, которые жильцами заняты раньше Гороуля, до сих пор не штукатуренные. Один барак стоит второй год и там нет корридоров и не штукатурено. Рабочие ходят в коммунальный отдел, просят, чтобы поштукатурили им квартиры, но им отвечают, что нет рабочих рук, нет материала, а вот как себе, так находят все, что надо для ремонта и не на одну, а на две квартиры в лето.

Не мешало бы заглянуть соответствующим организациям в дела коммунальные.

Обиженный.

Бороться с клопами профработникам мешают груды резолюций о... борьбе с клопами.

ИЗВРАЩЕНИЯ ЗАИМОВОЙ ПОЛИТИКИ НА ДИАГОНАЛЬНОЙ НАДО НЕМЕДЛЕННО ПРЕСЕЧЬ

Не принуждение, а исключительно принцип добровольности положить в основу работы по реализации займа

У нас на Диагональной шахте извращают политику партии в деле реализации займа. Здесь применяют методы принуждения. Пред. шахткома Вакарев, секретарь партячейки т. Матыгин, счетовод Уфимцев и прикрепленный от рудкома т. Громов—сидят в ламповой и проводят подписку. Как только шахтер подходит за лампочкой, ему говорят:

— Подписывайся на заем на полный месячный заработок.

И если шахтер станет говорить, что он уже подписался и добавочно не может, то ему заявляют:

— Ну скорей, не задерживай, а **то лампочку не дадим.**

И рабочий вынужден подписаться, чтобы только спуститься в шахту. Бывали случаи когда рабочему не давали лампочку по полтора и два часа. Кроме того, много еще таких случаев: рабочий Макаренко Ив. подписался на 95 рублей, а в списке оказывается переправлено на 125

Мы обращаем на этот загиб внимание общественности.

Рабочие—**Жуков, Макаренко,Ултаев, Уласов, Волков и Артемьев.**

Обзор стенных газет

БЕЗЗУБЫЕ РАЗГОВОРЫ ЗАМЕНИТЬ МАССОВЫМИ БОЯМИ ЗА ДОСРОЧНЫЙ РЕМОНТ ПЕЧЕЙ

За ремонт механизмов, за выработку товаров широкого потребления

Низовой печати партией отведена актуальнейшая роль в социалистическом строительстве—бороться за выполнение цехового промфинплана, бороться за методы социалистического соревнования, за культурный быт и прочее. Некоторые стенные газеты наших промышленных предприятий не выполняют решений партии.

На химзаводе за последние дни растет брак кокса и не довыполняется план выжига. Основная причина недовыполнения плана кроется в том, что третья батарея остановилась на ремонт печей. Ремонт печей по плану должен быть закончен к 1 сентября, а по заявлению технического руководителя, он закончится только к первому января—нет рабочей силы. План ремонта провален прежде, чем начали его проводить.

Стенные газеты химзавода, несмотря на исключительную серьезность положения и указания газеты „Кузбасс" не организовали борьбы за четкое проведение плана ремонта, ни одним словом не обмолвились о затяжке ремонта и роста брака кокса.

Чем же заняты стенные газеты?

Стенная газета механического цеха „Металлист" пишет:

„7-8 июля рабочие цеха посетили ярмарку и остались ей очень довольны".

Мы не против, конечно, освещения на страницах стенгазет участия рабочих в ярмарке, но эта работа должна быть построена так, чтобы рабочий был показан не праздным посетителем, а заинтересованным участником, организатором ярмарки.

Стенная газета должна показать роль рабочего в ярмарке, развернуть борьбу в цехе за снабжение колхозника товарами широкого потребления. Боевую задачу „Металлист" подменил лирическими зарисовками настроений рабочих, полученных от ярмарки.

Стенная газета коксового цеха „Борьба за кокс", по занимаемому положению в системе производства должна первая возглавить борьбу рабочих цеха за лучший кокс, должна организовать массы на своевременное проведение ремонта третьей батарей и ремонта механизмов, по-боевому добиваться ликвидации неполадок в ремонте. Газета, между тем, проводит эти боевые вопросы от случая к случаю.

В этом же номере, в конце, „Бой за кокс" лаконически сообщает:

„Почему выделенные 600 руб. на премии рабочим печей, замазчикам, пошли администрации, которым выданы из этих денег премии по 100-200 рублей".

И все. Такие же лаконические записи идут о ремонте печей, о производстве.

Газета сделала правильно, поставив эти вопросы, но не сумела обеспечить им головную роль. Не организовала вокруг их рабочих цеха.

„Коксовик-химик", вторая газета, на обязанности которой лежит развертывание в цехе борьбы за промфинплан, ремонт коксовых печей—с мая месяца не выходит совершенно.

Как идет ремонт третьей батареи, ремонт механизмов, выход кокса, рабочие в цехе не знают—стенгазеты нет.

Цехком и цеховая ячейка ВКП(б) должны немедленно исправить эти безобразные ошибки.

Боевая задача стенных газет—„Бой за кокс", „Коксовик-химик" и „Металлист"—драться за досрочный ремонт печей, за ремонт механизмов и расширение цехов по выработке продуктов широкого потребления.

КОММУНАЛЬНОЕ СТРОИТЕЛЬСТВО КЕМЕРОВСКОГО РАЙОНА ВО ВТОРОЙ ПЯТИЛЕТКЕ

Задачи построения во втором пятилетии бесклассового социалистического общества обязывает нас уделить максимум внимания делу дальнейшего поднятия благосостояния трудящихся и удовлетворения их культурно-бытовых запросов, возрастающих вместе с повышением их культурного уровня.

Конкретными задачами в этой области являются обеспечение трудящихся благоустроенными жилищами, сооружения водопровода, канализации, бань, прачечных, гостинниц, путей сообщения, зеленых насаждений и т. д. Поэтому перед нами во втором пятилетии стоят огромнейшие задачи в области коммунального строительства.

Серьезность этих задач усугубляется еще и тем, что в связи с гигантским размахом промышленного строительства, вызывающим огромный приток рабочей силы, в районе резко поднимается вверх кривая роста населения Кемерово. Если на 1 января 1932 года мы имели 100 тыс. населения, то на 1 января 1938 года население Кемерово увеличится до 470 тыс. человек.

Кроме того, задача улучшения культурно-бытовых условий трудящихся ставит перед нами ответственнейшую задачу расширения жилой площади трудящихся. Существующая ныне норма жилой площади в 2,69 кв. метра должна во второй пятилетке возрасти до 8 кв. метров на каждого трудящегося. В общей сложности жилая площадь с 350 тыс. кв. метров будет увеличена до 3085 тыс. кв. метров.

Исходя из этих условий капиталовложения на мероприятия по коммунальному строительству на второе пятилетие запроектированы в сумме 444,2 миллионов рублей.

По отдельным об'ектам коммунального строительства эти суммы распределяются следующим образом.

Жилищное строительство

Для рабочих ведущих отраслей промышленности и их семей запроектировано построить вполне благоустроенных жилищ общей площадью в 1600 кв. метров из расчета 200 тыс. человек по 8 кв. метров на каждого. И для остального населения 1485 кв. метров из расчета 270 человек по 5,5 кв. метров на каждого.

Из этого запроектированного размера жилплощади мы на 1 января 1932 года имеем 350 тыс. к. м., следовательно, на протяжении второй пятилетки мы должны будем построить 2735 кв. метров.

Стоимость всего жилищного строительства исчисляется в 342 миллиона рублей. Эти суммы капиталовложений по годам распределяются следующим образом: в 1933 году—8 проц., в 1934 году—13 проц., в 1935—20 проц., 1936—27 проц., и в 1937—32 проц.

Водоснабжение и канализация

Если сегодня трудящийся Кемерово вынужден пользоваться водой не всегда хорошего качества, то во втором пятилетии эта картина резко меняется. Водопровод станет необходимой принадлежностью каждой рабочей квартиры. Сооружение водопроводных линий во втором пятилетии запроектировано с таким расчетом, чтобы каждый трудящийся в среднем мог получить в сутки не менее 125 литров с общей суточной потребностью в 1937 г. в 58,75 тыс куб. метр. воды

Капиталовложения на водопроводное строительство запроектированы в сумме 16,4 миллионов рублей. В отдельности по каждому году капиталовложения на это строительство распределяются в следующем порядке:

1932 год—0,35 мил. руб., 1933—1,5 м. р., 1934—2 м. р., 1935—3,4 м. р., 1936—4,5 м. р., и в 1937 году—5 м. руб.

На сооружение канализации намечено отпустить средств 14,3 миллиона рублей.

Бани и прачечные

Строительство бань запроектировано из расчета 24 помывок на каждого одного жителя в год, с доведением пропускной способности 200 человек в час. Вместо имеющейся одной, мы в 1937 году должны иметь 13 бань.

Во втором пятилетии намечено построить также 12 прачечных. Общая пропускная способность их будет доведена до 94 тонн сухого белья в сутки или 33.840 тонн в год.

Капиталовложения запроектированы: на банное строительство 3,6 миллионов рублей и на строительство прачечных—2,2 милл. рублей. По каждому году в отдельности эти суммы распределяются в следующем порядке: (в миллионах рублей).

	1932 г.	1933 г.	1934 г.	1935 г.	1936 г.	1937 г.
Бани . . .	—	0,6	0,6	0,9	1,2	0,3
Прачечные . .	0,18	0,2	0,4	0,6	0,6	0,4

Пути сообщения

В области местных передвижений план коммунального строительства во втором пятилетии дает трудящимся возможности значительно превышающие те, что мы имеем сегодня.

Прежде всего город будет иметь трамвай, соединяющий главным образом предприятия с соцгородом, Длина трамвайных путей к концу второй пятилетки достигнет 40 километров с количеством вагонов: моторных 30 и прицепных 60 штук. Пропускная способность в среднем определяется по 150 поездок в год на каждого трудящегося. К началу постройки трамвая будет приступлено в 1935 году с первоначальным годовым капиталовложением в 2,5 миллионов рублей. Всего же за вторую пятилетку будет вложено в строительство трамвая 10 миллионов рублей.

Кроме того, уделяется очень большое внимание автотранспорту. До включения в действие трамвайного движения автотранспорт должен будет занимать центральное место в деле перевозки рабочих из соцгорода на промплощадки и обратно. Для этой цели запроектировано приобрести 50 двадцати двух местных автобусов.

Для подвозки в город топлива намечено довести число грузовых двухтонных автомобилей до 200. Кроме того город будет иметь 5 легковых авто.

Для обслуживания автотранспорта запроектировано построить 6 гаражей и 2 склада горючих и смазочных веществ.

Для сообщения между правым и левым берегами Томи, будет построен мост. Кроме того запроектировано построить два моста через реку Искитимку.

В области мощения улиц намечается построить каменных и асфальтовых мостовых, общей площадью в 1,5 миллионов квадратных метров.

Вложения средств на пути сообщения и размеры вкладов по годам характеризуются следующей таблицей (в миллионах рублей):

	1932 г.	1933 г.	1934 г.	1935 г.	1936 г.	1937 г.	Всего за 5 л.
Трамвай	—	—	—	2,5 м.р.	3,75м.р	3,75	10 м.р.
Автотранспорт . .	—	0,5 м. р.	1 м. р.	1,5 м.р	1,9 м.р.	2,1	7 м.р.
Мосты	0,25 м. р.	2,5 „	2 „	—	0,5 „	—	5 „
Мощение	0,1 м. р.	0.8 м. р.	1.4 м. р.	2.1 м р.	2,8 м.р.	3.4 м.р.	10,5 мр

Дома советов, гостинницы

Четыре миллиона рублей вкладывается на постройку трех «Домов советов», где будут сосредоточены все советские учреждения. «Дома советов» будут построены: один на левом берегу, один на правом и один на Барзассе. Постройка их начнется в 1934 году.

Запроектирована постройка 6 гостинниц общей стоимостью в 3,6 миллионов рублей.

Пожарная охрана, древонасаждения, очистка города

На территории соцгородка, строек и промышленных предприятий во втором пятилетии мы будем иметь 6 пожарных депо, которые помимо обычного пожарного инвентаря, будут иметь в своем распоряжении 18 автонасосов, 360 известегасителей и 7 сигнальных пожарных станций.

Стоимость этого строительства определяется в 2.100 тыс рублей.

Делу зеленых насаждений будет придано очень важное значение. Об этом говорит сумма средств в 11.7 мил. рублей, ассигнованная во втором пятилетии на древонасаждения. Бульвары, парки, скверы--займут 20 процентов всей селительной площади т. е. рабочие жилища будут максимально защищены от пыли. Кроме того для защиты жилищ от влияния газов предприятий, между промплощадкой и соцгородком будет создана огромная зеленая зона.

На очистку улиц города и постройку четырех мусоросжигательных печей отпускается 600 тыс. рублей.

Теплофикация и электричество

Нет сомнения, что при наличии в городе мощной электроцентрали—все рабочие жилища будут электрофицированы по последнему слову техники. Капиталовложения на электрофикацию запроектированы в размере 7 милл. 200 тыс. рублей,

На теплофикацию во втором пятилетии будет вложено 8 миллионов рублей.

Таким образом, только на одно коммунальное строительство в Кемерово запроектировано вложить во второй пятилетке 106,2 миллиона руб.

В то время, когда в странах капитала рабочие десятками тысяч выселяются на улицу даже из тех полусотских помещений, называемых рабочими квартирами, трудящийся Советского Союза получает такие жилищно-бытовые условия, каких нет, не было и не может быть ни в одной стране, где существует капиталистическая система.

Дело дальнейшего повышения своих бытовых условий—дело самих трудящихся Кемерово.

А.П.

НИКОМУ НЕ ПОЗВОЛИМ НАРУШАТЬ ДИРЕКТИВЫ ПАРТИИ О САМОКРИТИКЕ

Возмутительный разгон комсомольцев-рабкоров в столовой мехзавода должен быть немедленно прекращен

Требуем от РКИ срочного расследования этого дела

ЗАВ СТОЛОВОЙ ИЛЬИН ОРГАНИЗОВАЛ ПОХОД ПРОТИВ РАБКОРОВ,

протестовавших против хищения и порчи продуктов питания в столовой мехзавода

Столовая мехзавода находится далеко от города и сюда редко заглядывают работники коопита Акорта, а если и заглядывают, так не видят действительного положения. И в этой столовой отсутствует совершенно рабочий контроль. Профорганизация завода не вмешивается в творящиеся там дела; дежурства от рабочих нет, все доверено заву и повару. Столовая находится в руках такого человека, который под видом единоначалия делает что ему вздумается. Об этом и нужно поговорить.

Никто ни о чем не думал до 16-го июля. Все работали и не было речи о том, что многие не могут работать в столовой. 16-го—памятный день для зава столовой Ильина и его помощников. В этот день вышел новый номер стенной газеты. Между прочим, заметки говорили о том что зав. Ильин со своей «свитой» (помощник, повар и др.) забираются в один из углов кухни и угощаются особыми блюдами. Другая заметка с точными датами говорит о том, что повар Терещенко приказал вылить полбака прокисшего молока (около двух ведер), неиспользованного своевременно. Третья «находит» исчезнувшие пельмени, изготовленные накануне этого дня для технической столовой. Оказывается, угостились «сами» во главе с завом. Также и много другого скрывается в свежем номере газеты

Все это администрацией было принято на штыки. Зав возмущается:

—Кому какое дело, что я делаю молокоссы... сплетники...

Повар горячился, вылезая из кожи:

— Ни одна сволочь теперь не зайдет на кухню (касается официантов), всех в шею погоню.

На следующий день новая неожиданность: зав вызывая по одиночке официанток, предупреждал:

—Ты попала под сокращение.

—Как так, какое сокращение?

— Обыкновенное.

Таким образом, под сокращение попало четыре человека и подобраны те активисты, которые всегда вскрывали недочеты, открыто говорили о проделках администрации. Первая кандидатура—официантка Лузина, за которой никаких замечаний не было, но она являлась членом редколлегии стенгазеты. Вторая—Карпунина—буфетчица, активная общественница, тоже член редколлегии, комсомолка как и первая; кандидатка в члены партии—Прохорова и выдвиженка тоже попала в число сокращенных без причин, но активно выступающая против ненормальных явлений.

Двух последних уже сократили. За Лузину заступилась комсомольская ячейка, но все же она завом переведена на другую работу.

Буфетчица Карпунина уже в течение декады не допускается до работы под разными предлогами.

Все это творится под носом заводского комитета. Произвол, незаконность в поступках зава Ильина подтверждается тем, что одновременно вместе с «сокращением» штата подбираются новые работницы, как например—20-го июля приняли в штат официанток—жену пом. зава. Также принята новая буфетчица. По всем данным видно, что дело ни чуть не связано с сокращением штата, а с тем, что комсомолки открыли самокритику через стенгазету, а этого и не взлюбил зав. Ильин, любящий самовольничать и ничего не делать по улучшению питания, в частности проведения самозаготовок. Столовая сейчас находится в самом безобразном положении. Ограничиваются тем, что дадут из склада. Молоко, масло, овощи и другие продукты не заготовляют. Буфет кроме кваса ничего не имеет. Суп варится без приварок, даже чая не имеется. Между тем, несмотря на отсутствие продуктов, повара и зав. своим безобразным отношением к делу,—гноят, портят, выливают в помойную яму продукты.

Все это говорит о том, что в столовой отсутствует рабочий контроль, а зав. Ильин, пользуясь этим делает, что ему нравится. **Р.**

ВМЕСТО ЗАЩИТЫ РАБКОРОВСКОЙ БРИГАД, СТАЛИ СОСТАВЛЯТЬ МАТЕРИАЛ ПРОТИВ НЕЕ

Так реагируют профработники Цинкстроя на возмутительный разгон зарвавшимся хозяйственником Черновым хозрасчетной рабкоровской бригады Тихонова

Партия неоднократно указывала на необходимость развертывания широкой критики и самокритики и жесткой борьбы со всеми, кто пытается ее заглушить. Этих указаний партии организации Цинкстроя, до сего времени не уяснили.

На днях на Цинкстрое за критику хозяйственных неполадок, борьбу за реализацию шести указаний тов. Сталина, хозяйственник Чернов разогнал рабкоровскую бригаду Тихонова.

Газета об этом возмутительнейшем факте сигнализировала и требовала показательного суда над глушителем самокритики Черновым.

С момента опубликования материалов прошло уже несколько дней, а парт и профорганизации до сего времени еще ничего не предприняли для привлечения Чернова за гонение на рабкоров к ответственности.

Единственно, что было предпринято рабочкомом и парткомом, так это восстановили бригаду, а о действиях Чернова ни слова. Выделили комиссию для выявления каких то еще «дополнительных» фактов, хотя этого и не требовалось, так как они в достаточной степени были выявлены на собрании самими рабочими.

Выделенная комиссия до сих пор к выяснению фактов так и не приступила.

Секретарь парткома Корнеев и пред рабочкома Зайченко, вместо привлечения Чернова к ответственности, вместо широкого обсуждения его поступка и усиления работы по мобилизации масс на большее развертывание критики и самокритики—занялись тем, что начали подбирать компрометирующий материал против бригадира рабкоровской бригады тов. Тихонова.

Нашли какую то бумажку, что Тихонов самовольно перешел работать на Цинкстрой из столовой и сейчас ей козыряют—вот кто, мол Тихонов выходит, а за него заступались.

В своем желании смазать принципиальную сущность разгона бригады, замазать этот разгон и не «выносить сор из избы», Карасев дошел до того, что заявил сотруднику редакции:

— Слишком твердо пишешь. В следующий раз с такими вопросами заходи ко мне, на месте разбирать будем.

Все эти факты в достаточной степени говорят, что и парт и проф руководство занялись не только смазыванием, но и прямым игнорированием директив партии в части развертывания самокритики.

Допустив на строительстве разгон бригады, парт и профруководство не выполнило также директивы партии о закреплении бригад и бригадиров и этим дало возможность развиваться безответственности за качественное и количественное выполнение плана.

В действия парт и профорганов Цинкстроя необходимо вмешаться КК РКИ и горпрофсовету и вскрыть имеющиеся болезни с тем, чтобы допущенные ошибки были по-большевистски исправлены на ходу.

Факт разгона рабкоровской бригады должен быть широко обсужден всеми рабочими строительства, он должен послужить толчком к еще большему развертыванию самокритики, к дальнейшему развитию рабочей инициативы, к непосредственному участию рабочих в строительстве.

И. Федоров.

ВОЛКОВСКИЙ ПРОДОЛЖАЕТ ТОПТАТЬСЯ НА МЕСТЕ

Выше ответственность за паспорта забоя, за каждый механизм, за правильное ведение горных работ

Требуем ответа от БРИЗ'а, где застряло предложение Пешехонова

Волковский пласт Центральной шахты по своим естественным возможностям требует большого размаха работ. Мощность пласта достигает семи метров, а в некоторых местах доходит и до двенадцати, следовательно, можно не только выполнять программу по углю, но и дать блестящие показатели, однако, на самом деле пласт едва-едва выполняет свою программу на 89 процентов.

Руководство со стороны сменных техников на пласте отсутствует; а отсюда, появилось халатное отношение к работе со стороны рабочих. Разве тревожит кого нибудь на пласте, что из-за неправильного крепления забоев может возникнуть обрушение? Меры к устранению нарушений правила крепления не принимаются. Паспорта, спущенные на все забой пласта, нарушаются. За паспорт никто не несет ответственности, паспорт не привился ни одной бригаде, ни сменный техник, ни бригадир не следит за сохранность паспорта. Коммунисты также в этом деле не оказывают никакой поддержки. Коммунисты, расставленные посменно в каждой бригаде, не только не показывают примеры коммунистического труда, но сами нарушают правила работы. Об авангардной роли коммунистов на пласте говорить таким образом не приходится.

Перестройка партийной работы на пласте проведена формально.

Шахту, являющуюся звеном социалистической стройки, заедают непорядки. Одно время у нас в шахте недоставлялся лес, отчего зачастую забой выходил из строя. Транспорт не успевает вывозить уголь из-за отсутствия вагончиков. Все эти причины приводят к одному—к невыполнению плана.

Устранение этих недостатков зависит от нас самих. На пласте до сих пор не проводится выемка угля по способу, предложенному инженером Пешехоновым. Почему отложено применение этой системы выемки угля—неизвестно. Нужно организациям шахт не только взяться за ликвидацию всех мелких ненормальностей, **но и содействовать скорейшему проведению предложения инженера Пешехонова, обеспечивающего Волковскому пласту сто-процентное выполнение плана по углю**

Евсюков.

НАЦМЕНОВСКИЕ КРАСНЫЕ УГОЛКИ НА КЕМРУДНИКЕ ВСЕ ЕЩЕ НЕ СТАЛИ КУЛЬТУРНЫМИ ОЧАГАМИ

Почему рудком не выделил средств на культурное обслуживание нацмен?

На Кемруднике в чувашском красном уголке не ведется никакой воспитательной работы среди нацмен чувашей. Сейчас приехали курсанты—чуваши из томской совпартшколы на практику, но и они не ведут этой работы.

В красном уголке часто меняются заведующие, но рудничный комитет ни одному из них не помог наладить работу. В уголке совершенно нет новой чувашской литературы, но рудком палец о палец не ударил, чтобы приобрести свежей литературы для нацмен чувашей. В школе малограмотных для чувашей требуется родной язык, а мы преподносим русскую литературу, тогда как многие не знают русские буквы, горОНО не заботится о приобретении нужных учебников. Ликвидация неграмотности среди чувашей проходит плохо. Создана культармия, но ею никто не руководит. Никто не проверяет ее работы.

А как проводится среди женщин работа?

Женорганизатором среди женщин чувашек выбрана тов. Павлова, член партии, работница Центральной шахты, но она забыла своих делегаток. Месяца два или больше не проводила собраний с ними и никто не заботится об этом. Ни разу не было поставлено вопроса на общем собрании отчет о работе Павловой. Ячейка и не думает об этом.

Надо сказать и о музыкальном кружке, которым руководит т. Чебоксаров, старик, неграмотный, часто любит выпить. С инструментами дело обстоит особенно плохо: поломали смычек у скрипки, несколько балалаек из строя вышли—струн нет.

Если говорить об руководстве со стороны культмассового сектора рудкома чувашским красным уголком, то характерен такой факт: весной этого года тов. Чебоксаров передал по радио вальс „Под двухглавным орлом", называя его просто военным маршем. Чебоксаров неграмотный, литературы по новому музыкальному искусству кружок не получает и играет то, что когда то было играно, не разбирая—будь это кабацкая музыка или контрреволюционная, все равно „один не знает, другие не проверяют".

Культмассовому сектору рудкома надо с этим безразличным отношением к культурному обслуживанию чувашей покончить

Угольщик

НА ПРОХОДКЕ ОСНОВНОГО ШТРЕКА ТРЕВОЖНО

Врубовки еще не пущены на полный ход

Форсирование подготовительных—основной участок работы всех организаций

Врубовая машина «Джефри», стоящая безработной на Диагональной шахте ровно две декады, наконец 21 июля получила работу. Машину перенесли на Центральную шахту в первую параллельку на юге Кемеровского пласта. Несмотря на то, что машина долго не работала, никто не поинтересовался ее проверить, почему при пуске врубовой мотор оказался неисправным, при подкалке мотор начал нагреваться и машину снова пришлось остановить. Мотор сейчас быстро исправляется.

Вторая врубовая машина „Джефри„ работает на основном штреке этого же пласта, она уже несколько раз останавливалась из-за того, что диагональцы пускали воду и затопили штрек. Сейчас опять ставятся преграды в полной нагрузке машины. Сменные техники и заведывающий пластом Диагональной шахты мер к этим вредительским делам не принимают никаких и даже не следят за этим.

Интересно, что они делают в свою смену в шахте? Добыча на пласте пала, несмотря на все имеющиеся технические возможности.

Партийные организации рудника должны немедленно проверить этот участок работы.

Р.

ПИСЬМА РАБОЧИХ

Вихрев издевается над рабочими

(Письмо рабочих Коксостроя)

Мы, рабочие Коксостроя 5-го участка, работали на стройке с 1-го мая 31 года по 1-е мая 32 года. Сейчас мы учимся на курсах в металлокомбинате. 12 июля мы пришли на место работы на 5-й участок Коксостроя получить премию. Мы ее заслужили за ударную работу. Не имели за год ни одного прогула.

Нам табельщик выписал трудодни, прораб 5-го участка подписал, но бухгалтер тов. Вихрев отказался выписать чек—говоря: «Придите в следующий день отдыха».

18 июля пришли мы вторично. Тов. Вихрев ответил, как и прежде; «придите 10-го августа».

Мы возмутились, стали требовать выдать нам что следует, на это он ответил: «Нет вам премии».

Мы пошли в главную контору, где нам дали распоряжение, чтобы тов. Вихрев выписал нам премию. Пришли опять к тов. Вихреву, тот нам ответил: «я никому не подчиняюсь».

Мы пошли в постройком; председатель постройкома наложил резолюцию: «если не будет выписана премия, будут приняты соответствующие меры».

Мы с этой резолюцией опять к тов. Вихреву. В конце концов тов. Вихрев начал искать другие выходы; начал лгать, что у нас есть прогулы, поэтому премия нам не полагается. Всетаки, проходив с 8 часов утра до 2-х часов дня, мы добились того, за чем пришли.

С другими рабочими Вихрев обращается так же.

Рабочие 5-го участка просят проф. и парторганизации помочь счистить с тов. Вихрева бюрократическую накипь.

Курсанты металлокомбината—**Быков, Раков**

От редакции: Ждем от хозяйственников и организаций 5 уч. Коксостроя сообщения о том, какие меры ими приняты в отношении Вихрева, поступок которого нельзя рассматривать иначе, как возмутительное бюрократическое издевательство над рабочими, издевательство, которое служит на пользу нашему классовому врагу.

Почему меня выселили из квартиры?

(Письмо рабочего ТЭЦ)

Мне, как организатору филиала жилкооперации «Кайла и Молот», первому была представлена квартира в белом герардовском доме. Этот дом перешел Энергострою, а я как ударник, закрепившийся до конца строительства ТЭЦ, остался в своей квартире и прожил в ней три с половиной года. На Энергострое я заведывал конной базой, как выдвиженец с 26-года, старый рабочий с 34 летним стажем, член партии.

Но вот я попал в немилость к пом. начальника по труду т. Скрипкину за то, что не выполнил незаконное распоряжение транспортного отдела, и меня, сняв с работы зава конной базой, выгнали из квартиры.

В эту квартиру т. Скрипкин вселил своего приятеля Баталова.

Стандартный дом, куда меня вселили, не достроен, а т. к. кроме меня на ТЭЦ работают еще двое из членов моей семьи, то я несколько раз просил зав. хозчастью Земичковского:

— Если нужна кому нибудь комната, то я с 7-ю человеками семейства помещусь в одной, а вторую уступлю.

Но Земичковский всегда кричит:

— Если ты немедленно не переселишься в стандартный дом, я выброшу твои вещи и ты не получишь никакой квартиры.

Теперь меня вселили в стандартный дом. Кроме того, что эта квартира очень мала для моей семьи, так здесь еще и пол провален. Бегают хомяки в квартире, клопы и блохи не дают покоя ни днем ни ночью. Я вынужден был распродать, (а часть просто бросить) своих домашних вещей, т. к. в тесной комнатушке мы сами едва помещаемся.

Как старый рабкор я обращаюсь теперь за помощью к газете «Кузбасс».

Коныгин.

СКОРОБОДИЛОВА ЗАЖИМАЕТ САМОКРИТИКУ

В коксостроевских детяслях на лицо зажим самокритики: если сотрудники выявляют какие либо недостатки, то зав. тов. Скороходилова замазывает их; если работница идет в постройком и разрешает вопросы там, то узнавши об этом Скороходилова начинает подводить всякие подкопы до тех пор, пока не выживет с работы. Ряд работниц Скороходилова уже уволила и теперь работницы боятся разинуть рот.

Необходимо также проверить, как выдается зарплата и идет учет и отчетность продуков. Эти вопросы тоже находятся в крайне безобразном состоянии.

При выдаче продкарточек за июль, Скороходилова выдала сестре Банацевой продкарточку на ребенка, который в настоящее время находится в деревне а работнице Шевченковой выдала карточку третьего списка, на ребенка же совершенно не дала. **Глаз**

В столярке Кемжилстроя нерационально используется рабочая сила

Лес есть—заказов нет. | Заказ получили,—леса нет

РЕМОНТ МАШИН НА ХИМЗАВОДЕ

Двадцать четвертого июня, на самой быстроходной — третьей батарее коксовых печей, у коксовыталкивателя сломалась одна из щек, которые скрепляют хвост штанги с ее тонким и длинным, усаженным ровными зубьями туловищем.

Хвост свернулся на бок и, обнажая в изломе щеки серебристое железо, беспомощно повис, как виснет сломаная в предплечьи рука.

Помощник заведующего ремонтным цехом Кауров, которого все на заводе зовут—Лаврентьич, осматривая разорванную щеку, потрепав зачем то штангу, как кавалерист треплет любимицу лошадь, с горечью произнес:

—Подвела, пагуба. Пропадет полсот ни тонн кокса.

Сбежавшиеся к месту происшествия рабочие, горячо обсуждавшие причину поломки, молчаливо согласились с Кауровым, ибо его предсказание было столь-же обосновано, сколь обосновано утверждение, что после утра наступает день. Щеки,—то та, то другая,—ломались не редко и не было еще случая, чтобы сломанную заменяли новой раньше, чем через два—два с половиной часа.

Вот этот срок, ставший, по общему мнению, обычным, и заставляет рабочих батарей терять пятьдесят тонн кокса.

Но едва Кауров отошел от штанги, чтобы сделать распоряжение о ремонте щеки, как он и стоявшие поодаль рабочие, увидели бежавшую к коксовыталкивателю ремонтную бригаду, с бригадиром Ломиным во главе.

Молниеносно двое из бригады вскарабкались на штангу и, балансируя на ней, как эквилибрист на проволоке, приблизились к месту стыка хвоста и начали отвинчивать гайки с болтов, освобождая хвост и штангу от измятых и изорванных частей щеки.

Один из рабочих бросился в раскомандировку и, вызвав по телефону механика Задаенко, кричал ему в трубку:

—Сломалась, сволочь, как огнем отожгло. Что? Это же у нее, как сказать, систематическая система... Нельзя... скорее...

Задаенко, только ушедший с завода после ночной смены, живущий в полкилометре от завода, появился на печах через три минуты. К этому времени один из членов бригады, опрометью бросившись в склад, уже тащил оттуда вырезанный по форме щеки кусок железа, с готовыми отверстиями для болтов.

Хвост подтянули на блоке, новую щеку приладили к месту и, продев болты, начали закреплять их гайками.

Быстрота действий бригады поразила Каурова и зрителей. Слаженность работы удивляла и восхищала.

Лебедчики приготовились к под'ему дверей очередной камеры и дали сигнал коксовыталкивателю подезжать.

Моторист коксовыталкивателя, решивший в начале, как решили все, что остановка будет длительной и начавший чистить одно из зубчатых колес, так увлекся делом, что не заметил хода ремонта щеки и продолжал медленно вычищать из углублений меж зубьями колеса спрессовавшуюся грязь. От этого занятия его оторвал любимец рабочих, шутник и балагур, немножко ленивый — замазчик. Он взял руки в бок, выпятил грудь и, выставив переднюю ногу, обутую кот с толстой деревянной подошвой, произнес:

—Ты что-же это? Там ждут, а ты тут ковыряешься? Двигай толкач!

Моторист бросился к двери будки, выглянул и, не увидев никого возле хвоста штанги, не знал, что подумать. Он выскочил из будки, обежал штангу и, спотыкаясь полетел в будку. А шутник язвил:

—Соня. Вот из-за таких наше производство всегда страданье несет.

Сломанная щека была заменена новой в пятнадцать минут. Простоя печей не было.

Так быстро машины на печах начали ремонтировать недавно, после того, как управление ремонтного цеха, по энергичному настоянию рабочих, распределило ремонтщиков по бригадам и к каждой из них прикрепило машины определенного цеха. Кроме того рабочим был дан план предупредительного ремонта машин. И наконец, была сделана попытка ввести бригадный хозрасчет. Иными словами—так быстро начали ремонтировать машины лишь после того, как ремонтный цех сделал робкий шаг вперед по пути улучшения организации труда.

Что это только робкий первый шаг—очевидно, ибо слишком много еще нужно для того, чтобы организовать планово-предупредительный ремонт, чтобы удовлетворить требования рабочих о бригадном хозрасчете.

Аппараты цехов и заводоуправление не готовы. Нигде не известно точно, сколько расходовали и расходуют денег на текущий ремонт, ибо в практике цехов широко распространено недопустимое правило—относить массу поделок по текущему ремонту за счет капитальных работ.

Совершенно неизвестно количество простоев печей в месяц по вине несвоевременного ремонта механизмов. Об этом красноречиво говорит следующий случай. При переходе на планово-предупредительный ремонт между бригадами ремонтщиков и цехами были заключены договора, по которым бригадам, за уменьшение среднего количества часов простоя печей, полагается премия. Величина этой премии за апрель-май выразилась в 20 тысяч рублей, т. е. почти была равной общей сметной сумме зарплат собственно, на текущий ремонт. Таким образом, „премии" удваивали стоимость ремонта. Правда, после великого торга бригаде уплатили только 60 рублей. Но факт показателен.

В связи с этими обстоятельствами завод располагает лишь относительно точными данными об общем простое печей в месяц. Их было: в январе—152 часа, в феврале—90, в марте—197, в апреле—22, в мае—24, в июне—64. Что же касается простоя печей и причины несвоевременного ремонта механизмов, то об этом никто не имеет точного представления.

Договоры, заключенные с бригадами, являют собою образец расхлябанности аппаратов, цехов и заводоуправления и полного безразличия профорганизаций к столь большому делу.

По этим договорам ремонт машин сдан бригадам фактически на откуп. При этом, за увеличение количества часов простоя печей по причине несвоевременного ремонта механизмов **установлена материальная ответственность бригад, что противоречит специальному решению ВЦСПС и НКТП о бригадном хозрасчете.**

Наконец, самый план предупредительного ремонта машин далек от совершенства и прежде всего он не имеет в качестве совершенно необходимого дополнения технически грамотных паспортов машин.

Все это настоятельно диктует необходимость немедленно организовать образцовый планово-предупредительный ремонт машин и одновременно удовлетворить требование ремонтщиков о бригадном хозрасчете.

Лишь первый шаг, робкий, неумелый, дал крупную пользу заводу, возбудив выдающуюся производственную активность ремонтщиков. И вполне ясно, что эта активность, являющаяся основой расторопности, предусмотрительности, распорядительности—во много раз возрастет, если на заводе будет осуществлен, наконец, действительно планово-предупредительный ремонт машин и действительный бригадный хозрасчет.

А. Кокс

НА ВСЕХ ПАРАХ К ФАШИЗМУ ВЕДЕТ ГЕРМАНИЮ фон-ПАПЕН

при одобрительном молчании социал-демократических вождей

Социал-полицейские конфисковали типографию КПГ „Роте-Фане“

БЕРЛИН. 21 (ТАСС) Ночью 20 июля в дом Карла Либкнехта, где помещается ЦК КПГ редакция и типография «Роте Фане», явился значительный отряд полиции и чиновников политической полиции, которые заняли типографию, где печатается «Роте Фане». Все машины типографии об'явлены конфискованными.

Опасения в Вашингтоне

ВАШИНГТОН, 20 (ТАСС). В официальных кругах САСШ выражают опасения, что события в Пруссии могут привести к гражданской войне, что в свою очередь повлечет за собой дальнейшие крупные потери для американских капиталовложений в Германии.

Керлль радуется

БЕРЛИН, 21 (ТАСС). Выступивший в Штутгардте на предвыборном собрании председатель прусского ландтага национал-социалист Керлль выразил свою радость, что германское правительство так быстро реагировало на его требование о изменении положения в Пруссии

Реформисты твердят старую песню „о сохранении спокойствия“

БЕРЛИН, 21 (ТАСС). Германское правительство решило сместить также тех министров прусского правительства, которые до сих пор оставались на своих постах. Снятый с должности прусский премьер-министр Браун обратился к рейхсканцлеру Папену с с письмом, в котором заявляет, что он считает свое отстранение лишенным всякого правового основания.

Полицей-президент Берлина Гржезинский и заместитель полицей—президента Вейс и начальник полиции полковник Геймансберг подписали каждый в отдельности заявления: „После моего насильственного отстранения от должности я заявляю, что готов воздержаться от всяких дальнейших действий служебного характера“. После подписания этого заявления все три руководителя берлинской полиции были освобождены.

Руководство реформистских профсоюзов распространило воззвание, в котором указывается, что последние политические события вызвали сильное возбуждение рабочих, служащих и чиновников Германии. Воззвание призывает, однако, рабочих и служащих „сохранять хладнокровие“.

Папен назначает новых министров

БЕРЛИН, 21 (ТАСС). Рейхсканцлер Папен в срочном порядке составляет список членов прусского правительства. Миннвудел назначен Брахт, министром торговли назначен государственный комиссар по надзору над банками Эрнест, министром земледелия статс секретарь германского министерства продовольствия Муссель, министром финансов—статс секретарь прусского министерства финансов Шпезенр.

ВЕНГЕРСКАЯ ПОЛИЦИЯ ГОТОВИТ ИНСЦЕНИРОВКУ „КОММУНИСТИЧЕСКОГО ЗАГОВОРА“

Производятся массовые аресты рабочих, которым угрожает чрезвычайный суд

ВЕНА 21. (ТАСС). В Венгрии полиция за последние дни производит массовые аресты среди рабочих по подозрению в нелегальной коммунистической работе. Аресты держатся полицией в строгой тайне. Сведения об арестах проникли в рабочие круги через родственников, узнавших о бесчеловечных пытках, которым подвергались арестованные

Венгерская полиция готовит инсценировку „коммунистического заговора“ с целью создать предлог для осуществления суда над арестованными чрезвычайным судом на основании осадного положения.

Группа венских левых общественных деятелей отправила телеграмму протеста венгерскому премьер министру Кролы против полицейских зверств и назначения чрезвычайного суда над арестованными.

Американская „Нью-республик“ о положении на Дальнем Востоке

НЬЮ-ЙОРК. 20. (ТАСС). (Собкор «Известий»). Характеризуя положение на Дальнем Востоке, нью-йоркский еженедельник «Нью-республик» отмечает по его мнению особые процессы, которые там развиваются.

«Первый из этих процессов,—пишет журнал,— крах нанкинского правительства. С 1917 года и до недавнего времени его опорой был союз военных лидеров, банкиров и бандитов. Но банкиры покидают теперь этот союз, а военные лидеры дерутся друг с другом. Правительство деморализовано. Его антикоммунистическая кампания не имеет успеха. Крестьяне гонят прочь правительственные войска и сборщиков податей».

На ряду с этим, происходит второй процесс—рост коммунистического движения.

«1 мая,—пишет журнал,—источники заслуживающие доверия считали, что власть китайских советов распространяется на территорию 50 миллионов населения. Главное затруднение советов заключалось в том, что они были раз'единены районами, находящимися в руках правительственных войск. Однако, за последние недели рамки советских территорий расширились и некоторые из них соединились и слились. Два правительственных района со всеми находящимися в них войсками и запасами перешли на сторону коммунистов.

Советские войска перерезали железную дорогу Бейпин-Ханькоу и находятся на подступах к ряду крупных промышленных городов».

Далее «Нью-республик» отмечает третий процесс-брожение среди народных масс Японии.

«Большинство телеграмм, идущих из японских источников,—пишет журнал,—цитирует лишь парламентские речи и разные заявления японских адмиралов и генералов, борющихся за власть. Но проникают в печать и сообщения, говорящие о настроениях японских рабочих и крестьян. Не подлежит сомнению, что среди них царит недовольство. Утверждают, что в Японии возможна революция и военные лидеры пускаются в международную авантюру, чтобы избежать революции».

Военные действия в Манчжурии

МУКДЕН. 22 (ТАСС). Манчжурская печать полна сообщениями о начавшихся военных действиях между японскими войсками и силами Тан-Июн-Лина в провинции Жэхэ. Сообщают, что две роты японских войск, сопровождаемые бомбовозами, проследовали в Жэхэ «для оказания помощи захваченному партизанами Исимото».

Иностранная хроника

НЬЮ-ИОРК. Председатель реакционной американской федерации труда Грин заявил, что в настоящее время количество безработных в САСШ превышает 11 миллионов человек. С наступлением зимы это количество, по заявлению Грина, достигнет 13 миллионов. Грин предсказывает возможность волнений на почве голода и недостатка одежды.

НЬЮ-ИОРК. В различных городах штата Северная Каролина бастуют 3000 рабочих чулочно-трикотажных фабрик в знак протеста против снижения зарплаты. В Нью-Йорке забастовало несколько тысяч рабочих красильных фабрик.

ВАШИНГТОН. Министерство индел сообщает, что в Шанхае зарегистрировано свыше пятисот смертных случаев от холеры.

ПАРИЖ. В ожидании процесса, Горгулов переведен в тюрьму Санте. По сообщению газет, он составляет разные проекты завещаний.

НЬЮ-ИОРК. Забастовка рабочих чулочно-трикотажных, мебельных и других фабрик в штате Северная Каролина расширяется. Безработные присоединились к бастующим рабочим, перерезывая электрические провода на предприятиях, где происходит забастовка. В штате бастуют сейчас 15 тысяч рабочих, 150 фабрик закрыто. Забастовка является стихийным движением полуголодных рабочих, возмущенных жесткой урезкой зарплаты.

РУЭГГИ РАЗОБЛАЧАЮТ ЛИЦЕМЕРИЕ НАНКИНСКОГО ПРАВИТЕЛЬСТВА

ШАНХАИ, 21 (ТАСС). Вчера комитет защиты Руэггов опубликовал заявление подсудимых. В заявлении указывается, что Руэгги прекратили голодовку, чтобы нанкинское правительство, которое с самого начала процесса действовало рука об руку с империалистическими державами, не было освобождено от ответственности за провокации против обвиняемых, а также с целью разоблачить лицемерие, лживые обещания, угрозы и запугивание, которые были пущены в ход, чтобы заставить Руэггов согласиться на проведение процесса в Нанкине.

В своих лживых предложениях нанкинское правительство доходило до обещания амнистии и предлагало бесплатно лучших защитников. Мы обращаем внимание китайского народа, на то что нанкинское правительство действительно является холопом империалистов, этих разбойников и бандитов, которые лишили китайские массы свободы, в интересах которых Гоминдан неустанно ведет кровавую войну против эксплоатируемых миллионов.

Мы не боимся публичного честного суда, но мы не желаем быть участниками какого бы то ни было судебного фарса и требуем немедленного освобождения.

Извещение

25 июля в 6 часов вечера МЭО ГК ВЛКСМ созывает совещание производственных секторов кол-вов, ячеек.

Повестка дня:

1. О ходе реализации займа.
2. О ходе самопроверки 6 условий т. Сталина (докладывают все коллективы и ячейки).
3. О качестве работы молодежных бригад Кемрудника (доклад Друшлякова)
4. О перестройке массовой работы среди рабочей молодежи (доклад коллектива ТЭЦ, мехзавод).

Явка для всех производственных секторов обязательна.

МЭО ГК ВЛКСМ **Козлов**

НЕ ДОПУСТИТЬ РАЗВАЛА КРОЛЬЧАТНИКА ПИЩЕПРОМСОЮЗА

Виновного в бездействии по борьбе с заболеваниями кроликов нужно привлечь к ответственности

В крольчатнике Пищепромсоюза было 2.000 кроликов, стало 1.500. Кролики погибают десятками в день. Крольчатник не заготавливает корм, На крольчатнике Пищепромсоюза, тревожно. Отсутствие руководства со стороны Пищепромсоюза, отсутствие помощи кролиководу Иванову приводит крольчатник к развалу.

Кролиководу Иванову—правление Пищепромсоюза не создало условия, в которых бы он вылечил кроликов от насморка.

В результате—ежедневно увеличивающийся падеж; наряду с молодняком гибнут самки, самцы уже 28 самок погибло. Насморк у кроликов перешел в туберкулез легких. 2-х месячные кролики уже заражены и мрут от туберкулеза.

Между тем Пищепромсоюз никаких мер не принимает. Кроликовод Иванов предлагал Пищепромсоюзу отсадить молодняк, этим обезопасив его от дальнейших заболеваний, но Пищепромсоюз ничего не отвечает Иванову. Работники крольчатника не стали слушаться Иванова. Пищепромсоюз не поддержал авторитет опытного кроликовода.

Иванов сейчас увольняется с крольчатника Крольчатник остается на руках неопытных работников. Пищепромсоюз все еще молчит и ничего не делает,

Здесь требуется вмешательство РКИ. Крольчатник должен быть предотвращен от развала.

Ф. Катаргин

Распространение лотерейных билетов ОСО закончить к началу тиража

Распространение лотерейных билетов ОСО имеет огромное значение, однако, среди отдельных профессиональных работников, среди некоторых постройкомов и месткомов строек, предприятий и торговых организаций—вкоренилась недооценка распространения лотерейных билетов, срывающая успешное проведение этой работы.

Контрольная цифра на Кемеровский район по распространению билетов 6-й лотереи ОСО,—полностью не выполнена. За 3 с лишним месяца вместо 55 000 рублей распространено лишь 41.000 рублей или 82 процента.

На таких стройках, как Коксохимкомбинат, мехзавод, Кузбассжилстрой—еще полностью не закончена реализация лотерейных билетов. А на Сибстройпути и в Акорте профсоюзные работники скатились к полной недооценке распространения билетов.

Из 1000 рублей по разверстке постройком Сибстройпути не распространил лотерейных билетов ни на один рубль.

В Акорте такое-же положение. Заведующий магазином и член месткома Акорта Устинов совсем не считает нужным вести какую либо работу по распространению билетов.

— Мне некогда—приходи через месяц,—отвечает он на вопрос работника горсовета ОСО.

Такой безответственности по распространению билетов ОСО не должно быть.

Акорту, постройкому Сибстройпути, мехзавода, Коксохимкомбината, нужно добиться полной реализации билетов лотерей ОСО.

В августе в Кемерово будет тираж 6 лотерей К началу тиража Кемеровский район должен прийти с 100 процентным выполнением разверстки по распространению билетов 6 лотерей ОСО.

Владимир Изов.

УЧЕТ—ОСНОВНОЕ ЗВЕНО В МОЛОЧНЫХ СОВХОЗАХ

„Без учета--нет социализма“, говорил В. И. Ленин. Если даже в капиталистическом хозяйстве учет является важным фактором в определении выгоды хозяйства, то при социализме и в социалистическом хозяйстве без учета предприятие правильно существовать не может. В совхозах молочно—животноводческого типа и направления основное звено в работе—это учет удоев по каждой корове. Этот учет позволит четко следить за тем, какое количество корма было дано каждой корове и на основе этого точно выявить себестоимость единицы молока у различных коров.

Производя точный учет удоев и кормов, удастся выявить коров с различным хозяйственным эффектом: одни коровы окажутся высоковыгодными, другие могут принести хозяйству убыток. Естественно, что коровы, не оправдывающие корм, должны быть хозяйством выбракованы и заменены новыми.

Воспроизводство стада в совхозах сейчас происходит за счет своего молодняка. Поэтому здесь также важно знать, на сколько целесообразно воспитывать молодняк в хозяйстве для замены выбракованных. А это возможно, если совхоз будет вести учет молодняка по линии его происхождения (генетической). Задатки родителей передаются потомству. К таким задаткам относятся; молочность, жиро—молочность и т. д. Все это должно носить точно выявленный характер учета. Методом учета «на глазок» здесь можно только повредить делу.

Особенно большое значение имеет учет на современном этапе развития молочных совхозов, когда путем метизации местного скота с культурными породами должна быть изменена молочная линия нашего скота. Нельзя допускать, чтобы малоудойливая корова скрещивалась с быком культурного происхождения, да еще происходящего от очень молочных родителей. Для таких быков должны подбираться и коровы высокоудойливые. Тогда потомство, от такого скрещивания получится еще более удойливое. Все это возможно только при строгом учете.

Но в учет должны входить не только количественные показатели, качественные характеристики также важны. Отсюда необходимо поставить наряду с учетом удоев, также учет жирности молока. Это тоже даст возможность зоотехнику при случной кампании брать соответствующего быка для данной коровы, учтя жирность молока.

Как видим, учет важен, им должны заниматься молочные совхозы. В нынешнем году этот учет в совхозах в большом загоне.

Профессор **И. Степаненко.**

Физкультура

Учеба и сдача норм для всех

На городской базе физкультуры (у почты) врачебно - контрольный кабинет физкультуры проводит массовую учебу и сдачу норм по комплексу «Готов к труду и обороне». По разделам: первая помощь при несчастных случаях, самоконтроль и саминимум.

Учеба и сдача норм будет проходить ежемесячно 5, 15 и 25 с 6 до 9 часов вечера для всех желающих граждан.

ХРОНИКА

Премии ударникам припавка

За лучшую организацию подготовки и за активное участие во время проведения ярмарки, Акорт премировал 29 человек.

В качестве премий ударникам торговли предоставлены отпуска от 5 до 15 дней.

Постройка заготовительной фабрики для столовых

Горстройтрест заключает с горсовет том договор на постройку в Кемерово заготовительной фабрики, для заготовки сырья для столовых.

Фабрика—будет хорошо оборудована. Стоимость ее 100.000 р.

Два дома для рабочих Коксохимкомбината

Приступлено к кладке стен 3-х жилых домов для рабочих Коксохимкомбината. Дома будут кирпичные, двухэтажные, с водопроводом и паровым отоплением.

Врид. редактора А. Морозов.

Список № 7

исключенных членов и кандидатов ВКП(б) из рядов ВКП(б) Кемеровской горКК ВКП(б) за апрель, май и июнь м-цы 1932 г.

Ерохин Андрей Васильевич канд.—совхоз „Горняк“, Криворотов Фалалей Михайл. канд., Гафаров Закир член—Кемрудник, Пименов Николай Алексеевич канд—коопхоз „Химик“, Рябинский Николай Павлов. член—почта, Магонин Данил Степанович член—Сибстройпуть, Сафронов Алексей Яковлевич член—Акорт, Степанов Петр Павлович член—ЦРК, Ягунова Ольга Степановна канд., Пенкина Александра Степавов канд.—Кузбассжилстрой, Корниенко Сергей Кузьмич канд.—столярной Мураткин Степан Петрович член.—Кузбассжилстрой, Панков Агафон Леонтьевич член, Житковский Иван Ефимович член—совхоз „Свиновод“, Дерюгин Денис Алексеевич член—управление милиции, Сапожкова Любовь Михайлов. канд.—Упоровская, Хохряков Егор Николаевич член, Семаев Тимофей Капитон. канд.—ст. Кемерово, Забокина Евдокия Афанас. канд.—Кузбассжилстрой, Марченко Киприян Михайлов. член—ЦРК, Южаков Иван Прокопьевич канд., Зуев Константин канд—Трансторой, Федулов Андрей Алексеевич член—Комтрест, Федоров Иван Михайлович член—химзавод, Медведько Леонтий Федосович канд.—ТЭЦ, Чистяков Лаврентий Тимоф. канд.—столярная.

Зам. отв. секретаря ГК горКК ВКП(б) **Скрипкин**

Кемеровский горком ВКП(б)

созывает на 27 июля в 12 часов дня в помещении горкома

совещание всех секретарей сельских и колхозных ячеек,

а также руководителей кандидатских групп ВКП(б) и секретарей совхозных ячеек.

ПОВЕСТКА ДНЯ:

1. О ходе выполнения обращения пленума Крайкома об укреплении внутрипартийной работы.
2. Задачи парт-массовой работы в подготовке и проведении уборочной и хлебозаготовительной кампаний.
3. Уроки Купинского дела и колхоза „Зеленый луг“

Явка секретарям ячеек и кандидатских групп обязательна и без опозданий.

Зам. секретаря ГК ВКП(б) **Петров**
Оргинструкторский отдел **Устюжанин**

ГОРСАД | **Последние прощальные спектакли Запсибгосдрамтеатра**

На эстраде

24-го июля	**Чудак**	пьеса в 4-х действ. Афиногенова
25-го июля	Последний спектакль **Междубурье**	пьеса в 4-х действ. Курлюмова

24—25 июля в саду большие народные гуляния.

На площадке **танцы.** Играет **оркестр музыки.**
Нач. спектаклей в 10 ч. веч. Нач. гуляний в 8 ч. веч
Касса открыта с 5 ч. вечера.

КИНО

24 июля горсад Нач. 5—6-30 8—9-30

Худож. драма
ДВЕ МАТЕРИ
В гл. роли Э. Цесарская

АНОНС: **„Колючая проволока“**

Клуб химзавода 24 июля

Человек с кино-аппаратом
Начало сеансов в 8 и 9-30 вечера

Ближайшие постановки: **„Личное дело“ „Колючая проволока“**

В саду гуляние, игры, **играет духовой оркестр музыки**

Вход в сад рабочим и служащим химикам бесплатный. Прочих союзов 30 к.
Начало гуляния с 7 часов. Касса с 6 часов.

Кемеровской углеразведке, правый берег, срочно требуются **см. бур. мастера, рабочие бурови ки, чернорабочие.** Оплата труда по колдоговору. Коммуслуги предоставляются.

Кемрудник—углеразведка

Кемеровскому мехзаводу для работы в школе ФЗУ требуются **преподаватели:** технологии, обществоведы, организация производства, профгигиены, биологии, математике, русскому языку и технике безопасности.

Условия по соглашению предоставляются коммунальные услуги.

Требуются пастухи для пастьбы коров. Плата по договоренности.

Обратиться: Ленинградская № 38 к уполномоченному Яшину.

Решетникова профб.—Лапина Е паев кн.—Школа ФЗС штамп семил и печ девятил.—Гордеев В уд личн и спр об оконч сельск шк.—Лебедев уд личн.—Поморцев воин кн спр о раб и уд личн.—Андрулис пенс кн.—Пупышев Г Ф служ кн и спр о имущ пол.—Колокольцева кв на внес ав.

Егоров уд личн.—Бобылев уд личн.—Колокольцев С удар бил.—Тельцов И С конс карт.—Голдобин П В метр вып о рожд.—Сорокин 2 паев кн Михаила и Софии Сорок.—Благонадежный М Н студенч уд.—Некрасов И Д уд личн.—Крыльцов сем уд личн.—Курбангалеев профбил союза горн, пенс кн, паев кн ЗРК, уд на право нош оружия.

УТЕРЯН: **профбилет союза строителей** на имя Шагиалеева.

Конторе ЗВК СибВО требуется **опытный счетовод.** Плата по соглашению.

С предложением обращаться: Советская № 147 контора-ЗВК.

Промартель „Кусткожа“ доводит до сведения заказчиков, что невыкупленные овчины, сданные в перерабатку нами будут реализованы. Срок выкупа 5-е августа с. г.

А также артели требуются **квалифицированные мастера** овчинники

Нахал. химзав. 210 **Правление**

Горстройтресту, Кузнецкая улица № 11 **нужны** в неограниченном количестве **плотники, каменщики, чернорабочие, штукатуры, землекопы, коновозчики на соб. лошадях.** Прием рабочих производится с 9 до 12 и с 4 до 6 часов.

Кемеровскому отделению Зап. Сиб. Коммунального банка требуются: **техник строитель, ответ-исполнитель** по долгоср. и краткоср. кредитованию и **бухгалтер.**

Оплата труда по соглашению. Предложения: Кемерово, угол Банковской и Трудовой № 64.

Комбанк

С 24 июля об'является ударный месячник сбора утиля. Просьба граждан оказывать содействие по проведению сбора, как организованным бригадам, так и сдавать на склад Щегловская 36.

„Утильпереработка „Ударник“ и „Труженник“

Проснабу Кемдинкстроя срочно требуется **плановик,** знакомый с торговопроизводственным делом.

Справиться: Советская № 31.

Кемеровскому Транспортному тресту требуются: **бухгалтер, машинистка и квалифицированный кассир.**

Справиться у старш. бухгалтера Транспортного треста 1-я Октябрьская, 38

Купим дом или заарендуем под квартиру; здесь же требуется опытный **счетовод и планови.**

С предложением обращаться в часы занятий Строй ЗРК Сибстройпути, Ленина 41. **Правление**

„ГОРЯЧИЙ ДЕНЬ“ В АНТВЕРПЕНЕ

(Письмо из Бельгии)

Маленькая Бельгия вновь привлекает внимание всего мирового пролетариата. Начавшаяся в Боринаже (в бассейне Боринажа около 30.000 горняков) стачка углекопов перекинулась в большинство угольных районов страны. Рабочие-горняки куют единый фронт борьбы против наступления капитала и его социал-фашистских лакеев.

На фоне усиливающейся революционной борьбы бельгийского пролетариата и неуклонно обостряющегося экономического кризиса в Бельгии особое значение приобретают события, разыгравшиеся в Антверпене 26 июня В этот день в Антверпене состоялся с'езд т. н. „Братства бывших фронтовиков“ (националистическая полуфашистская организация). Правительству трудно было бы найти более удобный повод для провокации масс фламандского народа, испытавшего на себе все „прелести“ национального угнетения. Заручившись предварительно соответствующими обещаниями лидеров „братства“, правительственные круги решили инсценировать в связи со с'ездом „демонстрацию единства“, направленную против национального движения фламанских масс, борющихся за свое освобождение.

Инициаторы этой „демонстрации единства“, назначенной на 26 июня, отлично сознавали, что они провоцируют серьезные и кровавые столкновения. Но это вполне соответствовало их интересам, ибо, разжигая национальные противоречия, они преследовали вполне определенную цель—отвлечь широкие массы от вопросов повседневной борьбы против нищеты голода и безработицы.

Инициаторам фашистской „демонстрации единства“ показалось весьма заманчивым инсценировать „единение народов“. Но события развернулись по иному.

Когда широким массам трудящихся, и в первую очередь фламандским, стало известным намерение властей провести демонстрацию под лозунгами фашистско-шовинистического характера,—их охватило сильнейшее возмущение.

В ответ на готовившуюся провокацию бельгийская компартия призвала трудящихся на контрдемонстрацию под лозунгами классовой борьбы и освобождения фламандского народа от национального гнета. В этой контрдемонстрации решили также принять участие и члены „фламандской федерации бывших участников войны“.

Контрдемонстрация обещала быть массовой и внушительной. Власти поспешили в срочном порядке ее запретить. Муниципалитет, в котором большинство составляют социалисты и клерикалы, не замедлил утвердить запрещение.

Однако, несмотря на запрещение, несмотря на попытки мелко-буржуазного руководства фламандских националистов удержать массы от выступления, утром, 26 июня улицы Антверпена были загружены тысячами фламандцев и, революционных рабочих, участвовавших в контрдемонстрации под лозунгом освобождения Фландрии Жалкие группки фашистских „демонстрантов“ были встречены свистками, камнями и как с сокрушением писал в „Пепль“ (орган бельгийских социал демократов) Камилл Тиманс,—„яицами сомнительной свежести“.

Тут на помощь фашистским „фронтовикам“ подоспели заранее вызванные войска и отряды жандармерии. Они продемонстрировали во всей красе свое „искусство“. Жандармы „охотились“ на демонстрантов - рабочих, безостановочно стреляя по живым мишеням. 25 человек было ранено. Десятки рабочих отправлены в участки.

Власти торжествовали победу. Но в то же время никто из правящего лагеря, даже самые реакционные газеты, не могли умолчать о прекрасной боевой выдержке и решимости демонстрировавших рабочих.

На следующий же день после события в Антверпене вся буржуазная печать начала бешеную, ничем не прикрытую травлю компартии. Особенно гнусным было поведение социал-фашистской газеты „Пепль“, саботировавшей борьбу фламандского народа, а после столкновений в Антверпене разразившейся статьей Камилла Гиманса, певшего хвалу „мудрому и осторожному“ бургомистру Антверпена, к числу сподвижников которого и причисляет себя сам автор статьи. С похвалой и уважением он отзывается также о действиях полиции, „оказавшейся на высоте положения“ и сумевшей обеспечить надлежащую „безопасность“. 125 раненых — лучшее опровержение елейных похвал социал-фашистского автора.

* * *

„Да это был горячий день“,—сказал мне один рабочий-фламандец—участник событий 26 июня. Действительно 26 июня был днем боевого крещения для многих стоявших ранее в стороне от активной борьбы.

Трудящиеся массы фламандского народа воочию убедились, что лишь коммунистическая партия может повести их на борьбу за национальную независимость, за пролетарскую революцию

Жуль Рива.

РАИЛИТ № 240. Заказ № 190 Тираж 11.500. Кемеровская Типография Сибполиграфтреста № 8