27/VII 32 г.
Новосибирск
БИБЛИОТЕКА Запсибкрайплана

ПРОЛЕТАРИИ ВСЕХ СТРАН, СОЕДИНЯЙТЕСЬ!

КУЗБАСС

ЕЖЕДНЕВНАЯ ГАЗЕТА
Кемеровского горкома ВКП(б), горисполкома и горпрофсовета; г. Кемерово, Береговой п. № 8

23 ИЮЛЯ 1932 г.
№ 169—(2728)

Повысить роль партийных собраний

Задачи дальнейшего победоносного строительства социализма в нашей стране не могут быть осуществлены без еще большего повышения активности всех низовых парторганизаций, укрепления их ведущей роли на производстве и охвата партийным влиянием широчайших масс рабочих. Нужно решительно разоблачать всякую недооценку роли партстроительства, укрепления партработы, партдисциплины, повышения идейного уровня всей массы членов партии. Характерной особенностью оппортунизма во всех его видах являлись и являются недооценка и прямая борьба против организационных принципов большевизма, недооценка вопросов внутрипартийного строительства, роли низовых звеньев партии—парткомов и ячеек как проводников генеральной линии партии в широчайших массах.

Партийные собрания — важнейшее звено во всей системе партийной работы. Надо решительно поднять роль партийных собраний.

Надо добиться того, чтобы на партсобраниях обсуждались как основные хозяйственные вопросы, так и вопросы общеполитической и внутрипартийной жизни (вопросы международной жизни решения партии, актуальные вопросы внутрипартийной жизни и т. д.). При этом особое внимание надо обратить на то, чтобы собрания, обсуждая основные хозяйственные вопросы, не подменяли собой производственные совещания, что бывает сплошь и рядом.

„Партийный день является важнейшим фактором проведения внутрипартийной демократии и развертывания большевистской самокритики". (Из постановления второго пленума Мосгоркома о партийно-массовой работе на предприятиях).

Поэтому парткомитеты и цехячейки **должны тщательно подготовлять партсобрания**: время и место созыва партсобрания, подготовка материалов и докладчиков, повестка дня, которая ни в коем случае не должна перегружаться, обеспечить подготовку коммунистов (а на открытых партсобраниях—беспартийных) чтобы в партсобраниях участвовала вся партийная масса, чтобы полностью была обеспечена активность.

Необходимо обеспечить выполнение принимаемых на собраниях решений, наладить систематический контроль за выполнением их. Необходимо организовать систематический учет результатов партийных собраний.

В подготовке к партсобранию имеет огромное значение подготовка ячейкового актива, инструктаж ячеек.

Заслуживает также внимания метод изучения результатов партийного дня, который практикует партком Северной верфи (Ленинград). Партком имеет своих информаторов, которые сразу после собрания приходят в партком и информируют о содержании партсобрания, повестке дня, характере прений, какие вопросы больше всего волнуют массу цеха, какие решения приняло собрание. Итоги собраний потом ставятся на бюро парткома.

Поднимая на высшую ступень организационно-партийную работу, повышая, в частности роль партийных собраний, мы обеспечим действительно авангардную роль цехячейки, партгруппы, передовую роль коммуниста на производстве, обеспечим организацию рабочих масс на выполнение производственных задач последнего года пятилетки.

А. Великосельцева.

Тов. Юзифович (Коксострой). Досрочно внес 50 проц. подписки на заем.

ЗАВАЛ ПАРАЛЛЕЛЬКИ НА ВОЛКОВСКОМ—РЕЗУЛЬТАТ ИГНОРИРОВАНИЯ ПАСПОРТА ЗАБОЯ

Отсутствие ответственности приводит к нарушению правил ведения горных работ

ДАТЬ ТЕХНИКУ НЕ ТОЛЬКО ПРАВА, НО И ОБЯЗАННОСТИ

На Волковском пласте в выполнении программы по углю большое отставание. Причинами этого являются творимые безобразия на пласте, которые рождаются потому, что слабо руководство со стороны сменных техников. Имея слабое руководство мы имеем и массу нарушений правил ведения горных работ. Всякое же нарушение уже задерживает темпы работ. Мало внимания обращается техниками на крепление забоев, плохое же крепление приводит к обрушению забоев. Не так давно из-за плохого крепления был опущен забой в ножке Кемеровского пласта, который эксплоатировался волковцами. В этом забое несвоевременно были сложены клетки и не закреплена печь, отчего параллелька оказалась заваленной, которую перед этим в течение трех смен очищали от мусора и породы.

В обрушившемся забое в ножке работала 53 бригада, и она ежемесячно выполняла задание, сейчас же она поставлена в такие условия, что едва ли справится с заданием.

* * *

На Центральной шахте сейчас ведутся капитальные работы по проходке квершлага по породе. Для породы подают вагончики, но эти же вагончики подаются зачастую и под уголь. Да очистке вагончиков от породы никто не заботится, а они имеют на себе слой породы в пять сантиметров.

Для избежания в дальнейшем засорения угля породой я предлагаю прежде, чем подавать вагоны под уголь, тщательно их очистить, для чего поставить специального рабочего.

ИЮЛЬСКАЯ ДОБЫЧА РЕШИТ, КАКАЯ ШАХТА БУДЕТ ХРАНИТЬ ЧЕШСКОЕ ЗНАМЯ

9 тысяч тонн июльского долга—результат плохой работы механизмов, ослабление соцсоревнования и развал в работе столовых

Итоги июля позорят честь горняка

В июле Кемеровский рудник должен выдать 53570 тонн угля, месяц уже кончается, а рудник имеет около 9 тысяч тонн задолженности.

К основным причинам, с'едающим проценты добычи на Центральной шахте, приведшие к прорыву весь рудник, относятся: прогулы, текучесть рабочей силы, неправильная выдача отпусков.

Масса прогулов получается ежедневно из-за того, что рабочий сдает сапоги в починку и не выходит несколько дней. Имеются случаи когда сдают сапоги и едут на покос. Нужно заметить, что не мало имеется прогульщиков коммунистов и комсомольцев, но мер с таковыми со стороны парторганизаций еще никаких не принято, даже никто из секретарей сменных партячеек не знает, сколько и кто у него сделал прогулов, вопросами борьбы с прогулами не занимаются ни партийные, ни профсоюзные организации.

Когда выдаются отпуска рабочему-коммунисту, то сменный секретарь об этом не знает.

Хозрасчет, паспорта забоев, соревнование и ударничество, новые графики цикличности—в шахте еще не укреплены. Учета результатов хозрасчета не существует. Ответственности за паспорт и проверку его также не существует. Ни сменные техники, ни секретари сменных партячеек не знают, сколько паспортов и как они заполнены, не передают их другому секретарю или сменному технику, сменяющего его.

Шахтоуправление также не удосужилось провести проверку паспортов и не установило ответственности. Несмотря на неоднократные требования рабочих о введении паспортов, еще ни на одну лошадь не выдан паспорт. Лошадей калечат, гоняют, по три смены не успевают отгружать уголь задерживают добычу, но к ответственности еще ни кого не привлекли, потому, что не знают кого привлекать.

Не меньше этого часто приводят к срыву добычи такие неполадки, как непредоставление леса для крепления, часто загазовываются забои через плохую вентиляцию.

Культурно-бытовое обслуживание рабочих далеко неудовлетворительно. В столовой для подземных рабочих столуются много поверхностных, даже служащие конторы шахты.

Столов ударника не существует. Питание все время однообразное: утром, вечером и в обед дают окрошку. Рабочего контроля в столовой нет, через это и плохое питание.

Культурно-массовой работы в раскомандировках и бараках не существует. В раскомандировке только маринуют, заседают, совещаются, хотя и при этом не присутствуют массовики.

Все технические возможности шахты для выдачи 53 тыс. тонн имеются. Нужно ударить по прогулам, использовать все механизмы.

Ряписов.

ДАТЬ СОКРУШИТЕЛЬНЫЙ ОТПОР ВЫЛАЗКАМ КЛАССОВОГО ВРАГА

Классовый враг, использовав политическую близорукость Кобелевского сельсовета, кандидатской партгруппы и уполномоченного Бьяк—пытался разжечь национальную вражду среди колхозников и отвлечь их внимание от боевых задач партии

Повысить бдительность, настороженность и упорно работой по реализации директив партии, решительно ударить по вылазкам кулака и его агентуры

Самой сложной и трудной задачей, которую партия разрешила, было привлечение на сторону социализма бедняцко-середняцких хозяйств. Партия, проводя политику ликвидации кулачества как класса на основе сплошной коллективизации, добилась колоссальных успехов, которые достигнуты в ожесточенной классовой борьбе.

Политика индустриализации, которую рабочий класс под руководством партии проводит, дала величайшую победу всемирно-исторического значения. Завершено построение фундамента социализма в СССР. Ленинский вопрос «кто—кого» бесповоротно решен в городе и деревне против капитализма, в пользу социализма.

Было бы глупо и бесмысленно думать, что теперь можно сложить оружие классовой борьбы и отдохнуть после длительной и трудной работы. Трудности на фронте перестройки сельского хозяйства на сегодняшний день еще не сняты с повестки дня и в изживании мелко-собственнических навыков у колхозников для превращения в сознательных и активных строителей бесклассового социалистического общества потребуют огромных усилий. «Наши трудности являются не трудностями мелких и случайных «неполадок», а трудностями классовой борьбы» (Сталин).

Корни капитализма в деревне окончательно подорваны, но это ни чуть не значит, что уже совсем уничтожен классовый враг и что он не ведет никакой борьбы против мероприятий партии, направленных на завершение социалистической реконструкции сельского хозяйства, на уничтожение капиталистических остатков, именно, в деревне, где кулак опирается на отсталые слои населения, особенно обострено сопротивление отмирающих капиталистических элементов.

Кулак и его агент под различными масками пролазят в колхозы, пользуясь различными формами и методами, ведет подрывную и разлагательскую работу всякими явными и скрытыми путями, малейшие трудности, неполадки, недоделки, нерасторопность отдельных руководителей—использует в свою пользу против генеральной линии партии.

Политика партии в деревне сейчас всецело направлена на организационное укрепление колхозов на завершение сплошной коллективизации, ликвидации кулачества как класса и на улучшение материально-бытового и культурного обслуживания колхозников—беря в основу повседневной работы реализацию шести условий тов. Сталина. Здесь вопрос своевременной уборки сена, урожая, проведение силосования, обработка полей и подготовка паров, сохранение и выкармливание поголовья, своевременная уборка овощей, развитие колхозной торговли и т. д.—играет исключительно большую роль в деле реконструкции с-х., имеет огромное значение для выполнения первой пятилетки в четыре года и грандиозных задач 2-й пятилетки—пятилетки построения бесклассового социалистического общества, нанести сокрушительный смертельный удар классовому врагу.

В проведении этих важнейших и решающих задач классовый враг проявляет сопротивление в более ожесточенной форме и принимает самые разнообразные и все более уточненные методы в борьбе против мероприятий партии.

Классовый враг в борьбе против социализма ведет разжигание национальной вражды, направляя всю свою работу к подрыву национальной политики партии. В результате слабой постановки массовой работы на селе среди колхозников и трудящихся единоличников, под влияние классового врага попадают отдельные отсталые слои колхозников, которые в своих действиях отражают кулацкую психологию. В этом отношении мы имеем возмутительный факт в Кобелевском сельсовете в колхозе «Зеленый луг».

Колхоз «Зеленый луг» состоит из 45 хозяйств. По национальному составу колхозники распределяются так: половина чуваш и половина русских. Прошлый год колхоз первый выполнил план хлебозаготовок. В текущем году колхоз также успешно закончил большевистский сев, у колхозников было хорошее бодрое настроение.

За последнее время настроение колхозников резко изменилось и сделалось совершенно неузнаваемым. Наступил самый ответственный период уборки сена, взмет паров, силосование, подготовка к уборке урожая и т. п., а колхозники сидят в деревне, ничего не делают, распустили лошадей. Когда стали выяснять почему так получилось, то отдельные из них закричали;—«Нет хлеба»,—«Нам ничего не дают»,—«Мы разделим свое хозяйство и разойдемся»,—Не будем состоять в колхозе».

В этом колхозе есть несколько колхозников хороших активистов, которые пытались разоблачить, что ничего подобного, совсем не так обстоят дело, как некоторые характеризовали, но их осмеяли и никто не поддержал до тех пор, пока представители горсовета и горкома партии не вмешались в это дело.

В чем дело? Оказывается ларчик открывается просто. Совершенно недавно, в колхоз поступил счетоводом некий гражданин Чикарев, который в 29 году платил индивидуальный налог, был лишен права голоса, имущество его было распродано. Потом он какими то путями восстановил себя в правах и сейчас орудует. Он прежде всего сбил вокруг себя соответствующий «актив», куда вошли: ликвидатор Тимофеев, женат на дочке бывшего офицера, который в данное время находится в Соловках родня лишенных прав голоса, они повели разлагательскую политику в колхозе.

Немаловажную роль в этом сыграл Михеев, бывший офицер (отец жены Тимофеева), который по сегодняшний день держит связь с этим «активом». Через Тимофеева он пробивал себе дорогу в колхоз и даже хотел побить весь колхоз, чтобы последний ходатайствовал о его возвращении. Михеев прислал заявление следующего содержания:

„Правлению с/х артели поселка Марчихи.

От Михеева Никиты Михеевича.

Заявление.

Прошу принять меня членом вашей артели, причем за время заключения могу принять свое участие путем писменных советов и кроме того полагаю, что ваша симпатия ко мне даст возможность вернуться в вашу семью к осени сего года для совместной работы.

С уважением Михеев".

Но когда правление колхоза отказало в его приеме, Тимофеев стал открыто действовать. Вначале в одиночку с каждым колхозником он разговаривал о том, что колхоз ничего не дает и что вне колхоза лучше жить, что они в колхозе не имеют хлеба, что им придется скоро голодовать и т. д. в результате добивался, чтобы колхозники разбирали свое хозяйство и выходили из колхоза.

Классовый враг, пролезший в колхоз применил все методы и формы к тому, чтобы разложить колхоз, колхозников противопоставить мероприятиям советской власти, направляя всю свою работу к подрыву генеральной линии партии. Классовый враг кричал, что колхозники сидят голодом, нет хлеба, а в действительности оказалось, что хлеб в колхозе есть и кроме того горсовет своим решением оказал им содействие — выделил продовольственного хлеба, который колхозники не вывезли несмотря на то, что уже прошло три недели.

После того, когда колхозникам раз'яснили, что они находятся в тенетах классового врага, колхозники быстро отмежевались от организаторов и дружно принялись снова за работу.

Почему так получилось, что в колхозе «Зеленый луг» кулаки и его агенты нашли сочувствие со стороны отдельных колхозников?

Колхоз «Зеленый луг» слился из двух колхозов, во время слияния сельсовет, вследствие своей близорукости, допустил оппортунистическую практику,—вопреки желания колхозников провел слияние чувашского колхоза с русским, т. е. сделал грубое нарушение национальной политики.

Колхозники, чувствуя, что трудно им стало так работать и в целях укрепления колхозного хозяйства, подали заявление о разделе колхоза.

Сельсовет и другие местные организации, совместно с уполномоченным горсовета т. Бьяк, вместо того, чтобы исправить свою ошибку формально и бюрократически подошли к разрешению этого вопроса и повторили в еще грубейшей форме, отказав им в разделе, чем еще больше ухудшими взаимоотношения между колхозниками.

Вместе с этим уполномоченный горсовета Бьяк проявил грубое нарушение директив партии о колхозной торговле, запретив колхозникам выехать на ярмарку.

Сельсовет и уполномоченный Бьяк, вместо повседневного оперативного руководства и помощи колхозникам в их повседневной работе, допустили голое администрирование, что нервировало колхозников.

Этому способствовало полное отсутствие массовой раз'яснительной работы среди колхозников; директивы партии о колхозной торговле, о хлебе и мясозаготовках, об отмене контрактации и др. не дошли до сознания каждого колхозника. Колхозники не в курсе новых очередных задач партии, они даже не знают, что предоставлено право свободной торговли. Ничего не предпринято для того, чтобы улучшить материально-бытовое положение колхозников, тогда когда имеются все возможности в этом направлении. Кандидатская группа партии во главе с секретарем Платоновым, во всех вопросах проявила явно хвостистское настроение, не сумело колхозный актив сколотить вокруг себя и создать ему все условия для нормальной работы.

Райколхозсоюз, оторвавшийся от колхозной массы, не сумел оперативно повседневно руководить и дал возможность классовому врагу подменить руководство правления колхоза. Все это вместе взятое—послужило материалом для вылазки классового врага и он это использовал в целях своих интересов.

Эти факты свидетельствуют о притуплении классового чутья отдельных деревенских партячеек, правлений колхозов и сельсоветов; они свидетельствуют о явном отрыве от колхозных масс, они говорят за то, что директивы партии плохо осваиваются на месте. Такового положения терпимо быть не может. Городские организации должны предпринять экстраординарные меры к исправлению.

Дело колхоза «Зеленый луг» обязывает все партийные и комсомольские ячейки, сельсоветы, правления колхозов, городские организации и шефов извлечь надлежащие уроки, повысить бдительность, требует исключительной настороженности, требует настойчивой и решительной борьбы со всякими вылазками классового врага.

На всех партсобраниях и собраниях колхозников необходимо обсудить данный материал и на основе большевистской критики и самокритики вскрыть всякие проделки классового врага, мобилизовать всю общественность на выявление кулаков и их агентов, очистить от них ряды колхозников и на основе шести указаний тов. Сталина и последних директив партии—по-большевистски драться за укрепление колхозов, за сеноуборочную кампанию, силосование и уборку урожая.

А. Морозов

Подача стройматериалов по постройке нового здания школы ФЗС.

КАКАЯ ИЗ БРИГАД ВОЗЬМЕТ ПЕРВЕНСТВО НА КОПКЕ КОТЛОВАНА ПАРО-КОТЕЛЬНОЙ?

Лучшие бригады землекопов Постоногова, Федотова, Морозова и Ветрова приступили к копке

Рабочие первого участка, принимайте наш вызов

На третьем участке Коксостроя приступлено к копке котлована нового об'екта строительства. Котлован предназначается под здание парокотельной: об'ем земляных работ определен в 3500 кубометров. Сейчас ведутся планировочные работы.

На новом об'екте работ закреплены пока четыре основные бригады—Постоногова, Федотова, Морозова и Ветрова. Хозяйственники участка дают твердые обещания, что все эти бригады будут переведены на полный хозрасчет. Будут также даны точные и прозельные расценки, благодаря чему бригады каждый день смогут на доске выполнения видеть свои показатели.

Вощин.

Ускорим пуск коксового

Заслушав на своем собрании доклад постройкома тов. Перепелицина о том, что в настоящий момент проводится всесоюзный конкурс предприятий на лучшую реализацию шести указаний тов. Сталина. **Мы, рабочие третьего участка, взяли на себя ряд обязательств, выполнение которых явится реализацией указаний вождя. Обязательства наши направлены на то, чтобы выполнить программу по строительству не только в количественном отношении, но и в качественном.**

Мы будем бороться за правильную расстановку рабочей силы. За улучшение своих бытовых условий. Мы включаемся в конкурс по реализации указаний тов. Сталина. На соревнование мы вызываем рабочих первого участка. Хозяйственники и профсоюзные организации должны следить за выполнением договора, который мы заключаем с рабочими первого участка.

По поручению рабочих предцехкома Смирнов.

НА 15 ПРОЦЕНТОВ СНИЗИМ себестоимость монтажных работ

Так заявила бригада Матвеева, дерясь за досрочный монтаж аммиачного зала

Вызываем на соревнование бригаду слесарей Кондрикова

В целях выполнения решений семнадцатой партконференции, реализации 6-ти исторических условий тов. Сталина, успешного выполнения плана четвертого завершающего года пятилетки и своевременного пуска в эксплоатацию Кемеровского коксохимического завода, наша бригада слесарей Матвеева, в количестве 8 человек четвертого монтажного участка, об'являет себя ударной и вызывает на соцсоревнование бригаду слесарей Кондрикова четвертого монтажного участка по нижеследующим пунктам:

Стопроцентное выполнение и перевыполнение производственных планов и заданий не понижая качества.

Бережно относиться ко всему инструменту.

Ежедневно проводить пятиминутные производственные совещания бригады.

Аккуратно посещать общие производственные совещания участка.

Стопроцентное посещение технических часов.

Стопроцентный охват членством союза лучших ударников производства.

Каждый член бригады должен подписаться на заем «четвертого завершающего года» не ниже среднего месячного заработка.

Снижаем себестоимость на 15 процентов.

Итоги выполнения договора освещать в печати.

Бригадир Матвеев.

Члены бригады: **Косоревский, Стремоухов, Илларионов, Леонтьев, Шавров, Сковородский,**

Кемеровский горком ВКП(б)

созывает на 27 июля в 12 часов дня в помещении горкома

совещание всех секретарей сельских и колхозных ячеек,

а также руководителей кандидатских групп ВКП(б) и секретарей совхозных ячеек.

ПОВЕСТКА ДНЯ:

1. О ходе выполнения обращения пленума Крайкома об укреплении внутрипартийной работы.
2. Задачи парт-массовой работы в подготовке и проведении уборочной и хлебозаготовительной кампаний.
3. Уроки Купинского дела и колхоза „Зеленый луг"

Явка секретарям ячеек и кандидатских групп обязательна и без опозданий.

Зам. секретаря ГК ВКП(б) **Петров**
Оргинструкторский отдел **Устюжанин**

ПАРТДЕНЬ НА РУДНИКЕ ДОЛЖЕН ПРОХОДИТЬ ЛУЧШЕ

Формальное оповещение о собраниях через об'явления—не дало нужного притока партийцев, кандидатов, комсомольцев и беспартийных

Не только извещать, но и шире раз'яснять сущность повестки партийного дня

К партийному дню парторганизация Кемеровского рудника не подготовилась. Соблюдая формально правила оповещения через вывешивание об'явлений, секретари ячеек забыли про бригады, не обязав каждого коммуниста проработать там стоящие на собрании вопросы, а также и привести с собой на партсобрание беспартийного товарища.

В результате такого поверхностного оповещения, на кустовом собрании ячеек Центральной и Диагональной шахт, ЭМО, Рудоуправления, в утренней смене присутствовало всего лишь 31 человек, ни одного беспартийного и ни одного комсомольца, да и эти 30 собирались в течение полуторых часов. Несмотря на то, что не собралось и 50 процентов коммунистов, собрание прошло правомощным, открыли и этим грубо извратили внутрипартийную демократию.

В порядке дня стояли такие вопросы, как: дело Купинской партийной организации (искажение политики партии в национальном вопросе), о ликвидации прорыва на Центральной шахте.

По первому вопросу докладчик кратко (в течении 35 минут), но очень конкретно и хорошо осветил о проявлении великодержавного шовинизма в Купинском районе Западно-Сибирского края и увязал это с задачами парторганизации рудника по национальному вопросу.

Но неподготовленность к партдню опять сказалась во время хода собрания у выступающих в прениях.

Выступали главным образом «штатные» ораторы: секретари ячеек, пропагандисты и т. д. Рядовой же коммунист не выступал лишь потому, что не знал заранее о повестке, не подумал на досуге и на собрании молчал.

Выступления, вместо выявления конкретных случаев проявления шовинизма на руднике, носили случайный характер. Говорили о жеработе, по нац вопросу вообще, по отношению к новым рабочим и т. д. В общем, в каждой фразе выступающего чувствовалось незнание, неподготовленность по обсужденному вопросу.

Не лучше получилось и собрание вечерней смены. Назначили в 6 часов вечера, открылось около 8 час. Да и то с небольшим количеством.

Из 1000 комсомольцев на партсобрание пришло лишь 10 человек, да и те сбежали, а беспартийных почти не было.

120 членов партии и кандидатов на собрании двух смен, это меньше одной третьей части коммунистов, работающих в указанных ячейках рудника, (исключая всех находящихся в отпуску в командировках, больных и т. д.).

В вечерней смене собрание от утреннего отличалось только тем, что выступающие товарищи в прениях, кроме общих фраз о национальной, политики партии, о развитии национальной культуры среди нацменьшинств, вскрывали факты грубого, доходящего до издевательства над нацменами казаками со стороны отдельных рабочих на базаре, на реке и т. д. где они были молчаливыми свидетелями издевательства кучки рудничных хулиганов, но ни один не назвал по имени этих хулиганов и ни один не сказал, что он добился привлечения шовиниста к ответственности.

Говоря о этих фактах, однако, как утреннее собрание, так и вечернее, не остановилось на фактах местного порядка.

А на руднике в части национальной политики дело обстоит далеко неблагополучно и об этом частично говорил в своем докладе т. Конопов, об этом свидетельствуют и факты.

Казаки, работающие на лесопилке Кемрудника, выходят на работу буквально босиком и хозяйственники при выдаче спецобуви дают обувь только русским рабочим, хотя последние меньше нуждаются, чем казаки.

Казаки, работающие в гавани, были избиты двумя пьяными хулиганами из школы горпромуча. Хотя они и выявлены, но до сих пор не привлечены к ответственности.

На-днях группа хулиганов окружила казака, продающего сбруя, и начала растаскивать его вещи,—издеваясь над ним до тех пор, пока последний не бросил все свои вещи и ушел. Правда, эти вещи у хулиганов были отобраны проходившим мимо коммунистом Синяковым и отданы их хозяину, но задержать и привлечь виновных к ответственности Синяков почему то не нашел нужным.

По руднику сейчас ползут чудовищные слухи «что казаки режут ребятишек и их едят».

На каждом углу и перекрестке кричат классовые враги что «казаки не умеют и не хотят работать, что казаки воры и т. д. и т. д.» и это имеется и на руднике.

Все эти факты в достаточной степени говорят о всей серьезности и своевременности постановки вопроса об уроках Купинского дела.

Отмечая наличие проявления великодержавного шовинизма и пренебрежительного отношения к нацменам, доходящего до хулиганства, партсобрание наметило ряд конкретных мероприятий, в частности вопрос о Купинском деле решено широко проработать на союзных и комсомольских собраниях.

Собрание также обязало всех коммунистов и в особенности партгрупоргов проработать уроки Купинского дела у себя в бригаде, выявляя при этом все факты шовинизма и немедленно их устраняя или ставя на обсуждение ячейки.

Бюро ячеек и шахткомам Центральной и Диагональной шахт предложено подобрать рабочих коммунистов, знающих казакский язык для работы в бараках с казаками, проводить там беседы и своевременно информировать о запросах казаков в шахтком и ячейки.

Всех казаков для культурного обслуживания прикрепили к красному уголку нацмен.

Реализация намеченных мероприятий даст возможность не только выявить но и устранить имеющиеся проявления шовинизма, исправление ленинской национальной политики.

Задача рудничной партийной организации путем систематической проверки обеспечить выполнение намеченных мероприятий и учтя имеющиеся промахи подготовки к этому партдню, перестроить в этой части работу так, чтобы к следующему партдню полностью обеспечить выполнение обращения Крайкома.

С. Гутов.

ФОРМАЛЬНОЕ ОТНОШЕНИЕ К ПАРТДНЮ—ЭТО СРЫВ ЕГО

Только по этой причине не состоялись собрания на Цинкстрое и в Кожмехсоюзе

Тщательнее вести подготовку, больше конкретности в ней и больше ответственности за подготовку

На Цинкстрое расхлябана партдисциплина

На Цинкстрое, готовясь к партийному дню, секретарь коллектива не позаботился оповестить коммунистов как следует. Он только за день до собрания разослал секретарям ячеек повестки и на этом свою подготовку закончил, даже не проверив, что сделано секретарями. Секретари же ячеек, получив повестку, не только беспартийных, но даже коммунистов всех предупредить „забыли".

В результате,—из 70 коммунистов на собрание явилось только 33, из 142 комсомольцев—1, и три беспартийных. Открытие собрания вместо 6 час. затянулось чуть не до 11 часов и не дождавшись большего, собрание перенесли на 1-е августа.

Эти факты говорят о том, что партдисциплина на Цинкстрое расхлябалась и коммунисты начинают забывать устав.

Бюро же партколлектива не учло, что партдень является основным звеном внутрипартийной работы, не перестроило своей работы в части подготовки к собранию и в результате имеется недопустимый факт срыва партийного собрания.

Б.

Не доклад, а заведомая халтура

21-го июля в 6 часов вечера назначалось собрание партячейки Кожмехсоюза.

На повестке партсобрания стояли важнейшие вопросы: проработка Купинского дела и ряд производственных вопросов.

Не смотря на всю серьезность вопросов, должной подготовки к партсобранию не было. До партдня партийцы, не говоря уже о беспартийных, даже не знали точно, где будет партсобрание, кто докладчик и о чем доклад, т. к. секретарь ячейки не позаботился даже вывесить об'явление.

В результате, 21 июля одни партийцы пришли в контору Кожмехсоюза, другие в контору артели „Кожобувь" и посидев, пождав друг друга, разошлись.

Отсутствие подготовки привело еще и к тому, что на собрании не было ни одного комсомольца и беспартийного.

Наряду с отсутствием широкого оповещения о собрании, не был подготовлен и докладчик. Секретарь ячейки, вместо доклада о Купинском деле, собирался зачитать статью, напечатанную в „Кузбассе" и на этом обсуждение закончить.

Такие факты безобразной подготовки в ячейке Кожмехсоюза наблюдаются уже не первый раз, однако ошибки не становятся для нее уроком и положение не исправляется.

Изов.

НЕ СВЕРТЫВАТЬ ПАРТУЧЕБУ

Партячейку Диагональной не волнует развал партийной школы

Семнадцатого июля состоялось заседание бюро ячейки ВКП(б) Диагональной шахты. При обсуждении вопроса о марксистско-ленинской учебе и слабой посещаемости членами и кандидатами партийных школ и кружков были опрошены о причинах не посещения отдельные партийцы.

Иванов имеет двухгодичный кандидатский стаж, непосещает школу и за это время партячейка не смогла Иванову рассказать, что такое партия и за что она борется.

Леонов, старый рабочий, член партии, был выбран группоргом, но партийных занятий не посещает. Леонов был вызван на заседание бюро, но не явился. Леонов больше внимания уделяет своему хозяйству, чем производству. Непосещение партийной школы он об'ясняет недостатком времени.

Усков—член партии с 1924 г., на Диагональной шахте он работал один год, как вербованный из колхоза. Первого июля Усков подал заявление об увольнении и о снятии его с учета. В заявлении Усков указал, что он будет работать только до 15 июля. Действительно, несмотря на то, что ему не разрешили уход с производства все же он 15, 16 и 17 июля на работу не выходил. 17 июля на бюро разбиралось его дело, на все вопросы, заданные Ускову, он отвечает не по-коммунистически. Усков уверен, что он, делая прогул поступил правильно. На заданный вопрос: подписался ли Усков на новый заем, он отвечает «Что вы хотите оставить меня без денег».

Как же подошло бюро ячейки к этим коммунистам? Ускова решено исключить из рядов партии, а относительно Иванова и Леонова не вынесено никаких твердых решений, а просто отложили дело до следующего раза.

Верно решило бюро относительно Ускова, но по отношению Иванова и Леонова нужно принять раз'яснительные меры. Нужно дать им парт нагрузку, а курсам же необходимо дать систематическое руководство.

П. К. А. А.

КОМИТЕТ КОМСОМОЛА РУДНИКА не руководит ячейкой Диагональной

Комсомольцы не посещают политшкол

За развал работы в столовой ячейке вручено рогожное знамя

За последнее время работа комсомольской ячейки Диагональной шахты позорно катится вниз. Культ массовая работа фактически отсутствует. Такие виды работы, как физкультура, военная учеба, политучеба, МОПР--почти совсем засохли. **Политзанятия в июле все время срываются. Причиной этого является халатность пропагандиста Шестеровой, которая ни когда не придет и не известит комсомольцев о политзанятии**

На военное занятие из 73 комсомольцев ходят по 3-4 человека, да и то один раз в месяц. На физкультурное занятие ходят человек по 5-6. Мопровская работа совсем не ведется.

Причиной всего этого является расхлябанность, падение дисциплины среди комсомольцев. Три собрания ячейки сорвались из-за неявки комсомольцев. Есть такие комсомольцы, которые по нескольку месяцев не платят членских взносов. Многие комсомольцы настаивают на предоставлении им отпуска, не учитывая того, что всем в одно время дать отпуск нельзя. Некоторые члены ячейки даже заявляют расчет, упирая на то, что сейчас, мол, лето, отдохнуть надо, семья в деревне.

Авангардной роли в производстве комсомольцы не имеют, видно это хотя бы из того, что работающая на Лутугинском пласте на первой параллельке 22 бригада, имевшая в своем выполнении 90 процентов, теперь позорно скатилась вниз и находится накануне развала. Сам бригадир Рыжов сбежал с работы. За последнее время бригада задание выполняет на 80-90 процентов.

В пятой бригаде коногонов тоже не благополучно. Бригадир Осинцев все время пьянствует и сбежал из бригады. Многие комсомольцы отдыхают из-за отсутствия обуви. Администрация об этом не беспокоится.

До сего времени на шахте была комсомольская столовая и являлась одной из лучших по городу, а теперь она раскомсомолилась в виду расхлябанности комсомольцев, работающих там и получивших рогожное знамя.

Ячейке немедля нужно перестроится, нужно почаще комитету КИМ заглядывать в ячейку, всю тяжесть комработы перенести в группу, нужно будет очистится от Осинцевых, Поморцевых. Нужно оборудовать физ площадку при ячейке, нужно ускорить смену секретаря, нужно поднять авангардную роль ячейки, чтобы комсомольцы не забывали о решениях 9-го с'езда ВЛКСМ.

Зиф.

Лучший ударник, впед. комсомол мех. пекарни Семенихин. Премирован.

ВЕРШИН РАЗВЛЕКАЕТСЯ

Ему некогда следить за состоянием вверенных ему автомашин

Руководство Цинкстроя должно немедленно оздоровить работу гаража

Гараж Цинкстроя, можно смело сказать,—самый плохой гараж в Кемерово.

Сейчас работают только одно авто и два трактора.

7-го июня автомашина из гаража Цинкстроя с 11-ю грузчиками—рабочими отправилась на кирзавод грузить кирпичи. Поехал туда неизвесно для чего и зав. гаражем тов. Вершин, прихватив с собой ученицу Иванову. Погрузка была закончена в 12 ч. ночи, усталые рабочие стремились поскорее попасть домой, но им пришлось больше часа сидеть и ждать зава, который отправился гулять

Еще возмутительнее получилось дело 9, 10 и 11 июня. На ферме Цинкстроя на посевной работали трактора. Приехал туда зав. как будто для того, чтобы посмотреть как идет работа, помочь. На самом же деле он создал 3-х дневный простой одного трактора, которым управляла трактористка Пушкарева. Трактор стоял под кустом, им некому было управлять, т. к. трактористка в это время была занята завом.

Одним словом зав. помог тормозить посевную кампанию.

10-го мая из совхоза «Горняк», где работали трактора, приехал в гараж бригадир Никитин и доложил заву, что работа идет хорошо, все благополучно. Но зав. гаражем через 10 минут на «Форде» отправляется с ученицей Ивановой—«в совхоз на пашню к тракторам». Вернулся Вершин перед утром.

Дальше, через 6 дней Вершин снова показал себя, он преподавал ученикам практику, вечером кончил ее, высадил из авто учеников, не довезя их до гаража, а сам с Ивановой отправился кататься. Приехал он в 3 часа ночи.

Ученики—трактористы негодуют, почему трактористка Пушкарева получает 115 рублей зарплаты, когда она очень плохой работник.

Шофера сейчас особенно часто и настоятельно требуют производства текущего ремонта автомашинам, но Вершин бездействует, он совершенно не следит за машинами, не проверяет состояния их. Радиаторы у авто текут, машины в больших рейсах сильно перегреваются; каждую минуту можно ожидать аварии. Например, шофера Юрин и Гривер заявляли; что в их машине в рулевом управлении появилось заедание—нужен ремонт. Зав. в ответ кричит начальнически:

— Поезжай работать!

Дело кончилось, конечно, плохо: лопнули у рулевого управления оба подшипника.

На пахоте у одного трактора сломался стержень клапана, погнулись вправо клапана, разбило головку поршня. Слесарь Важных пишет об этом докладную записку. Вершин усаживается в «Форд» и едет устранять поломку. «Устранил» он ее бранью и маханьем кулаками перед носом ни в чем не виноватого слесаря.

Но зато, когда сам 7-го июля привел «Форд» в гараж поломанным, он не ругался,—молчал. Стоит и теперь этот «Форд» в ремонте.

Машинам нужен большой ремонт. Его можно произвести только при хорошем руководстве.

Шофер.

Обсудим план второй пятилетки

СЕЛЬСКОЕ ХОЗЯЙСТВО КЕМЕРОВСКОГО РАЙОНА ВО ВТОРОМ ПЯТИЛЕТИИ

В соответствии с решениями партии и правительства во второй пятилетке сельское хозяйство района целиком становится хозяйством пригородным, с основным уклоном—овоще-молочным и только в наиболее отдаленных точках—животноводческим (свиноводство, выращивание молодняка).

По посевной площади совхозы займут 39 проц. и колхозы 61 проц. По продуктивному скоту: совхозы — 50 процентов, колхозы 50. В МТФ будет сосредоточено 60 проц. коров колхозов.

Свинооткорм в основном будет проводиться на базе столовых, которые обеспечат откорм 16300 голов. Большим подспорьем в кормах будет барда винокуренного завода (30000 тонн) и отруби Мелькомбината (12000 тонн). Для улучшения качества кормов и использования грубых кормов и отбросов строится специальный завод комбикормов, производительностью в 100 тысяч тонн.

По совхозному строительству намечается расширение территории совхоза Молмаслотреста на 10000 га, организация нового совхоза „Птицевод", с инкубаторами для выращивания цыплят, плодоягодной фермы и с 1933 г. молочной фермы на Барзассе. По остальным совхозам и фермам расширение идет за счет более интенсивного использования наличной территории.

Использование пашни под посев доводится до 84 процентов к пашне и 41 проц. ко всей удобной земле, против 20 проц.—1932 года. 11000 га неудобных земель (леса, болота) путем раскорчевки леса и осушения болот переводятся в удобные и используются

Кормовая база

Подвергается мелиорации 70000 га лугов и пастбищ.

Увеличение посевных трав, корнеплодов, введение в севооборот до 0,28 га на голову искусственных пастбищ взамен менее продуктивных естественных, повышение урожайности за счет агромероприятий и мелиорации, силосование и использование барды и отрубей—позволяет сократить норму земли на 1 голову крупного рогатого скота до 2,14 га в совхозах и до 2,48 га в колхозах. На свиноматку до 2,5 га—в совхозах и 2,3 га—в колхозах, на рабочую лошадь — 2,85 га в совхозах и 3 га—в колхозах, против 4-5 га на голову сейчас нерационально используемых.

Посев

Потребности животноводства, потребности снабжения города овощами и полное удовлетворение потребностей сельского населения, доводит посевную площадь района к 1937 г. до 74,3 тыс. га против 33,7 тыс. га в 1932 г. или увеличивает ее на 220 проц.

По секторам посевная площадь распределяется следующим образом: (в тыс. га).

	1932 год	1937 год	% к 1932 году
Совхозы	8,9	18,9	221
Пригородные фермы	4,3	10,0	230
Колхозы	20,5	45,4	221
ИТОГО:	33,7	74,3	220 %

Коренным образом меняется соотношение культур:

	1932 год		1937 год		к 1932 %
	га	% соот.	га	% соот.	
Зерновые	24366	72,2	24031	32,4	99
Корнеплоды	601	1,8	4427	5,9	736
Посевные травы	3226	9,6	12707	17,0	394
Силосные	1887	5,6	5844	7,9	309
Искусствен. паст.	—	—	11352	15,3	—
Овощи	1271	3,8	5990	8,1	471
Картофель	2376	7,0	9965	13,4	420
ИТОГО	33727	100	74316	100	220

Животноводство:

Рост животноводства во второй пятилетке по Кемеровскому району характеризуется следующими цифрами:

	Коров дойных		Свиноматок		Кроликов маток		Птиц кур	
	1932 г.	1937	1932	1937	1932	1937	1932	1937
Совхозы	3259	10500	2000	3000	—	—	—	10000
Пригор фермы	1000	4100	Свино откор.		2200	4000	—	—
Колхозы	4524	15400	704	2000	485	3000	12000	40000
Единоличники	3098	—	127	—	200	—	10000	—
ИТОГО	11871	30000	2831	5000	2885	7000	22000	50000
% %		252		177		243		227

Овцы дадут прирост к 1937 году с 6700 до 8000 голов.

Безусловно, что быстро продуктирующие породы скота: кролики, свиньи, могли бы дать большее увеличение, но необходимость обеспечить город в первую очередь молоком и дать более бурный рост стаду коров, заставляет стало свиней, кроликов особенно увеличивать в первые годы пятилетки, а в последних годах пятилетки оставлять стабильным, увеличивая за этот счет дойной скот.

В колхозах к 1937 г. основное внимание сосредоточится на выращивании крупного рогатого скота.

Наличие близ города двух озер позволяет организовать 2—3 небольших рыболовческих хозяйства.

Механизация сельско-хозяйствен. работ

При повышении нагрузки на транспорт за счет более рациональной работы, полного уничтожения простоев, до 12 га посева на лошадиную силу в совхозах и 10 га посева на лошадиную силу в колхозах, количество тракторов к 1937 году должно быть доведено до 5970 лошадиных сил, против 1255 лош. сил в конце 1932 г.

Уже в 1933 году в районе должна быть организована МТС, задача которой обслужить до 35000 га посева.

Электрификации подвергаются совхозы, пригородные фермы и на 40 процентов колхозы. Электрифицируется освещение, дойка, подача воды на скотные дворы, подготовка кормов, перерабатка продукции, орошение огородов и корнеплодов, подача кормов, внутренний транспорт и мастерские. Потребуется энергии 15.000 тыс. киловатт.

Подвергаются орошению все огороды и корнеплоды путем механизированной подачи воды 7200 га (методом дождевания) и без механической подачи воды 2200 га.

На паре, переработанном ТЭЦ, является возможность теплофицировать теплицы и парники на городской территории.

Уборка и посадка овощей будет производиться наиболее совершенными машинами.

Помимо навозного удобрения, закачивающееся в 1934 году строительство азотно-тукового завода, дает возможность иметь на месте лейно-селитры.

Наконец, для транспортировки продуктов с-х. в город и в усадьбу колхоза и совхоза район будет иметь 1120 машин грузовиков с центральными гаражами и резервным парком для лучшего использования их.

В результате всех намечаемых на вторую пятилетку мероприятий, повышение продуктивности по с-х. намечается:

Годовой удой довести до 26 цент. в совхозах, до 25 цент. в пригородных фермах и 20 цент.—в колхозах, против 12 центнеров в колхозах и шестнадцать центнеров в совхозах 1932 года, повышение урожая овощей на 50 проц., картофеля на 32 проц., зерновых на 40 проц., трав на 40 проц., корнеплодов на 60 проц.

Выхода мяса от одной свиноматки—до 6,3 цент. в год против 3-4 цент. в 1932 г. Выход мяса кролика от 1 матки до 30 кгр.

Удовлетворение потребностей города

Увеличение продуктивности посева и механизация с/х. позволяют довести годовую норму душевого потребления в 1937 г. по овощам до 163 кгр., картофелю—125 кгр., молоку--200 кгр., ягод до 13 кгр. городскому населению, которое возрастет к тому времени до 470 тыс. человек (Кемерово и поселки). За исключением молока, это снабжение целиком обеспечивается за счет своего района. Молоко в целом виде обеспечивается своим районом, а в виде сметаны, творога, сыра—ввозится из соседних районов (Топкинского и Крапивинского). Транспортабельные продукты: зерно, масло, крупа и частично мясо ввозятся, т. к. колосальный рост населения города при уменьшенной территории его не дает возможности полного обеспечения.

Сельское население целиком удовлетворяется всеми с/х. продуктами за счет своего хозяйства.

Капиталовложения

Потребность в капиталовложениях во второй пятилетке расчитана в сумме 57174 тыс. рублей, из них: на с/х. строительство 18701 тыс. руб., орошение огородов и корнеплодов—4260 тыс. руб., механизацию и электрофикацию—4600 т. р. автопарк с гаражами—8000 т. р., инвентарь и тягловую силу—3836 тыс. руб., организацию МТС—2107 тыс. рублей.

Выполнение второй пятилетки с/х. района на базе закрепления успехов коллективизации, должно проходить при широчайшем повышении производительности труда, бережном отношении к машинам и скоту и полном внедрении в с/х. шести указаний тов. Сталина.

Горплан

ПЕРЕПЕЛИЦЫН В ВОРОХАХ РЕЗОЛЮЦИИ И ЗАСЕДАТЕЛЬСКОЙ СУЕТНЕ ЗАБЫЛ О СЕГОДНЯШНИХ НУЖДАХ СТРОИТЕЛЯ

Полтора месяца землекопы требовали установить очередность на ночных работах, но требования разбивались о бездушный бюрократизм постройкома

„Еще более развернуть пролетарскую самокритику в профсоюзах, направляя ее острие против профработников, игнорирующих нужды и запросы отдельных рабочих, с бюрократическим бездушием относящихся к тому, что получило название „мелочей рабочего быта“ (Каганович).

На Коксострое обследовательской комиссией из рабочих было проверено состояние низовой профработы в разрезе выполнения решений парт кома.

Надо сразу же сказать, что состояние профсоюзной работы на участках незавидное. Всего по строительству имеется 14 цеховых комитетов, которые об'единяют 126 профгрупп. Но точная ли цифра профгрупп председатель постройкома сам не знает. Точный учет профгрупп не проведен, мешает этому то, что каждый день профгруппы переходят с участка на участ ток, в зависимости от работы.

Ни один цеховой комитет еще не приступил к массовой проработке решений 9-го с'езда профсоюзов. Постройком сам во главе с председате лем не занимался вопросом о закреплении бригад за определенным об'ектом работ. Недопустимо слабо вел работу постройком в переводе бригад на хозрасчет. Последствием этих ошибок профработы—явилась теку честь рабочих.

Рабочие бригад не знают своих профоргов. У цехкомов также нетсве дений о профоргах. Если случится предцехкома проходит по своему участ ку и у встречной группы рабочих спросит о профорге, то его только после посещения предцехкома и выберут. Но так как со стороны цехового комитета проводится только механический учет профоргов, а руководства их работы нет, то бывает так, что вскоре после избрания профорга о его существовании забывают. Профорги себя ничем не проявляют. Отчетов о работе профоргов никто не заслушивает. С декабря месяца от читывалось только два профорга по всему строительству.

Руководство постройкома цеховыми комитетами слабое. Бывали случаи, что работники постройкома придя на цеховое собрание с докладом не знали по какому вопросу нужно выступать. Доклады не соответствовали моментам, не подтверждались фактами. Из внимания постройкома иногда ускользали чисто рабочие вопросы. Были случаи что постройком не ви дел как одна бригада рабочих полтора месяца без перерыва работала в ночную смену. Только тогда, когда рабочие пожаловались в парторганизацию, были приняты меры.

Партийный комитет Коксостроя обязал постройком на основе решений девятого с'езда профсоюзов развернуть на стройке работу, доведя эти ре шения до каждого рабочего.

Вощин

Подготовка ко второй конференции по зольности

ВЫДЕЛИТЬ ДЛЯ ПОРОДЫ СПЕЦИАЛЬНЫЙ ВАГОННЫЙ ПАРК

От резолюций надо приступить к практическому разрешению этого вопроса

Первая конференция по зольности в мае дала колоссальные результаты в снижении зольности угля. На руднике в течение трех пятидневок зольность достигала до стандартной 11,7 проц. Из этого видно, что Кемеровский рудник стандарт зольности держать может, только для этого нужны постоянные напряженные меры со стороны технического и административного надзора. Меры эти состоят в том, чтобы постоянно конт ролировалось крепление забоев, следить за доброкачественной затяжкой кровли и лбов, за систематической очисткой параллельных, где подходят уступы, аккуратным образом про изводить отпиз при оседании уступов, следить за тем, чтобы было достаточное количество помоек для свалки породы, поставить нужное количество отборщиц к конвейерам, следить за частичной доставкой леса и затяжек к забоям, а также произ водить точную оплату за породоотборку, как породоотборщицам, а также и забойщикам и отгребщикам. Администрация же шахт Кемеровского рудника эти основные пункты выполняла только лишь тогда, когда готовилась к 1-й конференции.

Вот цифры зольности, которые не к лицу угольщикам Краснознаменного рудника. Если в первой половине мая мы количественное задание по Диагональной шахте выполняли, имея на 1000 килограмм угля 35 кг. породы и по Центральной шахте на 1500 килограмм угля в первой половине мая и в июне выходило 38 кг. породы. Следовательно, это количество угля уже в коксующийся уголь не попало, а попало в продажный рядовой.

За июль месяц уголь Кемеровского пласта бракуется гораздо больше, а потому недодача качественно коксующегося угля будет в $1^1/_2$ раза больше. Это доказывается тем, что если в среднем Центральная шахта по данным химлаборатории имела в июне месяце 14 процентов зольности, то в июле имеет 16 процентную зольность. Диагональная шахта в июне имела 14-15, то в июле имеет от 16 до 17 проц. золы.

Вторая конференция по зольности должна конкретно сказать, что перечисленные против зольности меры, которые должны проводить технический и административный надзор, проводились бы не кампанейски, а систематически.

Пережогин.

ЗАКРЕПИМ ЗАВОЕВАННЫЕ ПОЗИЦИИ

Угольщики Пионерки за 19 июля выполнили суточную программу на 101 проц.

Рудник за 21 июля выдал „на гора“ 1417 тонн угля, или 82 процента задания.

Шахта „Пионер“ за этот день заняла первенство по руднику. Шахта выдала 348 тонн угля, или 101 проц. задания.

Диагональцы за 19 июля выдали 343 тонны угля, или 99 проц. задания.

Центральная шахта продолжает позорить рудник. За этот день шахта выдала 726 тонн угля, или 69 проц. задания.

Пласт им. 17-й партконференции выдал 357 тонн угля, или 99 процентов задания.

Волновский пласт выдал „на гора“ 126 тонн или 61 процента задания.

Владимировский пласт выдал „на гора“ 122 тонны угля, или 46 проц. задания.

Лутугинский пласт выдал „на гора“ 121 тонну угля, или 71 процент задания.

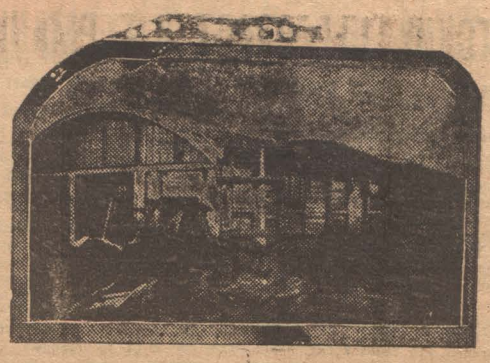

Вновь отстроенный автогараж на 1-й Щегловской шахте

НЕЗДОРОВЫЕ ЯВЛЕНИЯ В ПРАВОБЕРЕЖНОЙ ГАВАНИ— РЕЗУЛЬТАТ ОТСУТСТВИЯ РАЗ'ЯСНИТЕЛЬНОЙ РАБОТЫ

Партийная и профессиональная организации Лесопромхоза оторвались от производства. Это привело к игнорированию хозрасчета, к неправильному использованию рабочей силы, к ухудшению бытовых условий рабочих

Перестроить работу лицом к производству. Дать хозрасчету путевку в гавань. Поднять волну соцсоревнования и ударничества,—задачи текущего дня организаций Леспромхоза

21 июля 23 рабочих бригады Носкова, работающих на выгрузке леса в гавани правого берега (Лесопромхоза), 4 часа не выходили на работу, после обеда не заняло своих рабочих мест 8 человек. В результате одна лесотаска, простояв 4 часа, не додала 150 кубометров к ежедневной норме выгрузки.

Горе, а не работа.

О причине невыхода на работу бригада Носкова говорит так:

—Мы не вышли на работу потому, что у нас неправильно расстанавливается рабочая сила. Ранее наша бригада, состоявшая из 12 чел., выгружала до 500 к. м. леса в день, а сейчас больше 200 кубометров мы не в состоянии вытащить. Нормы в 300 кубов мы не выполняем.

Кроме неправильности в расстановке рабочей силы, работу срывает бесхозяйственность: за выгрузку никто не отвечает. Часто мы часами стоим без дела.

Соцсоревнования и ударничества у нас нет, потому, что со стороны цехкома и партийной и комсольской организаций нет никакой работы, никакой помощи.

О хозрасчете мы знаем только от других строек.

Культурно-бытовые условия нашей жизни—хуже некуда. О матрацах говорить нечего, мы не можем допроситься у хозяйственников даже соломенных матрацов, чтобы постелить их на топчанах.

В выстроенных бараках рабочих по ночам мучают скопища клопов, блох, тараканы моментально с'едают положенный на стол хлеб.

В перегородках между комнатами щели—хоть на тройке поезжай

Придешь с работы и отдохнуть негде: красного уголка нет, газет нет.

Меню в столовой — кислая или соленая водичка

Питание рабочие получают очень плохое. В столовую с продовольственными карточками прикреплено 157 рабочих, столуются же более 200. Администрация столовой из нормы, отпускаемой на основной контингент столующихся, готовит разовые обеды, которые получают все желающие. Следовательно, паек рабочего-прикрепленного сдят и постороние.

Калорийность пищи совершенно не покрывает расход энергии на работе.

Проф. и парторганизаций не видно и не слышно

Цехком бывает в гавани наездом: приедет, повертится, какие нибудь сведения соберет и обратно укатит.

Есть комсомольская ячейка, но комсомольцы первые показали нехороший пример: вместо того, чтобы улучшать условия работы и жизни, чтобы бороться с творящимися в гавани безобразиями, шесть комсомольцев во главе с тов. Щетниковым бросили работу.

Администраторы заняты переманиванием друг у друга хороших бригад: понравилось тов. Борисову (из Промышленки) бригада тов. Щетникова, он ей строчит открытое письмо:—бросай в гавани работу, перебирайся ко мне. Это обстоятельство сыграло не малую роль в том что комсомольцы затеряли свое авангардное лицо, поддались упадническим настроениям и пассивно опустили руки перед трудностями и безобразиями хозяйственников.

Невыход на работу бригады Носкова является подтверждением того, что без культурно-массовой работы проф. и парторганизаций, без организации работы на основе шести указаний тов. Сталина, рождаются нездоровые явления в работе, что приводит к появлению упаднических настроений среди рабочих.

Леспромхоз должен безоговорочно и в точности выполнить постановление Кемеровского горсовета о вывозке лесоматериала, рабочие гавани должны иметь человеческие условия существования. Труд должен быть организован по указаниям тов. Сталина. Иначе план выгрузки выполнен не будет.

М. Зоркий

Шахтком Ц. ш. игнорирует паспортизацию забоев

Отставание некоторых бригад угольщиков в выполнении программных задания по углю об'ясняется тем, что профорганизация допустила большой промах и не развернула достаточной раз'яснительной работы о значении паспортизации забоев.

О паспортизации бригады Волковского знают мало. Имеющиеся паспорта зачастую поэтому игнорируются рабочими. Т. Шарифуллин работающий в 56 бригаде, в беседе со мной сообщил, что на забой паспорт выдан, но потому, что в него не записывают ничего предыдущие смены, ничего не пишет и сам Шарифуллин. Кто ответственен за паспорт, Шарифуллин не знает.

Забойщик Галеев, работающий в третьей бригаде на Кемеровском пласте тоже говорит, что он после своей смены ничего не писал в паспорт ведут ли паспорт другие смены Галеев не знает. Галеев говорит, что его никто не предупредил, что вести запись в паспорте его обязанность

Забойщик Зиганшин, работающий в 12 нацменовской бригаде на Диагональной шахте, сообщил, что о паспорте он слышит впервые. Узнав же о значении паспорта Зиганшин согласился, что с паспортом легче изжить все непорядки в забое, а следовательно, можно будет повысить производительность труда. При теперешней передаче смен ни в шахте, ни «на гора» совсем работать нельзя. При передаче получаешь одни сведения, а в забое находишь совсем другое.

Профорганизация рудника должна шире поставить раз'яснительную работу о паспортизации забоев.

Еникеев

На колхозном базаре

На колхозном базаре появилась ягода. НА СНИМКЕ: Лотки с „Викторией“.

УДАРНИКИ КОЛХОЗА „ПЛАМЯ ПОБЕДЫ“, ПЕРЕДАЙТЕ СВОИ МЕТОДЫ КОЛХОЗУ „КРАСНЫЙ ПАРТИЗАН“

Помогите ему реализовать заем полностью и в самый короткий срок

Несмотря на то, что все сроки реализации займа уже прошли, Боровской сельсовет до сего времени не выполнил своего плана подписки.

Контрольная цифра сельсовета 12600 руб., а реализовано только на 8310 р. или 66 проц., тогда как отдельные колхозы имеют 100 проц. выполнения. Колхоз «Пламя победы» реализовал займа на 2700, т. е. на 100 проц. Отстает в подписке артель «Красный партизан». При контрольной цифре в 2775, подписка там проведена только на 1120 рублей или на 38 проц. Комиссия содействия госкредиту свою работу проводит плохо, массовая работа не ведется.

Боровской сельсовет вообще сильно отстает в деле мобилизации средств и сбора всех видов задолженностей.

Задание на третий квартал 18686 рублей, а на 20 июля собрано всего 1725 руб. или 9 проц. выполнения квартального плана. Сейчас сельсовету надо развернуть свою работу по мобилизации средств на всех участках и имеющийся прорыв заполнить в последней декаде июля.

Уполномоченный горФО

Юдин.

Принимайте вызов делегаток

Делегатки—жены рабочих и служащих кирпичных заводов Кузбассжилстроя (левый берег) подписались на заем «четвертый завершающий год пятилетки» на 200 рублей.

Вызываем последовать нашему примеру делегаток мехзавода и других предприятий.

Доманцова, Садовникова, Арбузова.

Следуйте примеру Ворожцевой

Я, делегатка—домохозяйка Ворожцева, подписалась на заем «четвертый завершающий год пятилетки» на 25 рублей.

Вызываю последовать моему примеру делегаток: Садовникову, Колычеву, Пиркову.

Ворожцева.

УСТРАНИТЕ ЭТИ „МЕЛОЧИ“, МЕШАЮЩИЕ РАБОТАТЬ

В котельном цехе Цинкстроя некому позаботиться об инструментах. Плановый отдел ТЭЦ не знает, что делается на участках

Крючков приписывает себе выработку

Кузнец Крючков, работающий в котельном цехе Цинкстроя, систематически занимается припиской себе выработки. Сейчас он заправляет зубила. Как то мастер цеха поинтересовался:

— Сколько тов. Крючков, заправляешь зубил в смену?

— Семьдесят и семьдесят пять,—отвечает Крючков. За пятидневку же он выводит себе 450-500 зубил. Спрашивается, когда же он успевает столько вырабатывать?

Часто этот товарищ выходит на работу пьяным. На работу в котельный пьяных допускать администрация не должна, легко может произойти несчастный случай.

Свой.

Из-за пустяков стоит работа

На вопрос: почему не полностью загружены работой бригады котельщиков, мастер котельного цеха Цинкстроя дал ответ: —нет материала, особенно железа.

Это не правда, т. Чернов. Материал есть и дело есть, только нет у администрации заботы о том, чтобы мехзавод во время выполнил заказ.

Сейчас нужно производить сборку башен: весь материал для сборки есть дело стоит только за косиночками, которые задержались на мехзаводе.

Затем можно приступить к сбору газохода—материал есть, но нет хороших руководителей, т. к. почти все технически грамотные люди сидят в конторе. На участках же и в цехах людей у нас мало. Некому поэтому позаботиться о приобретении инстументов. Крайне недостаточное количество их затрудняет и задерживает работу.

Почему же администрация мешает рабочим бороться за выполнение промфинплана?

С.

Когда же участки ТЭЦ получат планы?

—Когда пройдет третий квартал, плановый отдел даст нам план работы на это время—говорят на участках ТЭЦ. Действительно, прошло 20 дней 3-го квартала, а плановый отдел ТЭЦ не спустил еще в участки планы предстоящих им работ. Участки, а значит и бригады, работают вслепую. Ожидая планы, участки боятся, что они будут опять невыполнимыми, нереальными, как это было в плане первого участка на втором квартале. В нем была записана обмуровка котла. В ценностном выражении работа определялась в 35 000 рублей,—она не выполнена, потому что нет котла, он прицет только в конце четвертого квартала, а ведь не мало времени еще займет установка его на месте, окладка мест не доступных огню строительным кирпичем, не мало времени уйдет и на обмуровку доступных огню мест шамотным кирпичем, 10-15 дней займет просушка.

Плановый отдел же зная, что из-за отсутствия котла работа не может быть выполненной записал первому участку невыполнение плана работ во втором квартале.

К 22-му участки должны получить планы работ, к 25-му бригады должны знать об'ем и характер предстоящих им в третьем квартале работ и приступить к их выполнению.

М. З.

Больше внимания качеству ширпотреба

По Кузбасскому Лесохимдревсоюзу с 10 июля по 10 августа об'явлен месячник штурма. За этот период времени союз должен очень и очень много сделать по ликвидации прорыва прошлого квартала. Особенное внимание союз должен обратить на выпуск продукции ширпотреба. По заданию края союз должен будет дать за второе полугодие 1932 года через свою розничную сеть продукции ширпотреба на 98 тысяч рублей.

В настоящее время союзом уже проделано много работы о этой области. Планы союза доведены до всех артелей и промколхозов, проведена инструкторами расстановка рабочей силы с тем расчетом, чтобы не было срыва работы, как производства, так и сельского хозяйства промколхозов, мобилизовано все наличие инструкторов и комсомольцев для организационно-хозяйственного укрепления промколхозов.

Но по ширпотребу союзом еще не все сделано для того, чтобы эта продукция была доступна широким массам рабочих и колхозников. Еще нет достаточного ассортимента продукции, а главное то, что продукция очень дорога и требует улучшения качества. Союз совместно с промколхозами и артелями должен поставить себе основной задачей — повышение производительности труду, снижение себестоимости и борьба за качество. В основу всей работы положить методы соцсоревнования и ударничества.

С. Соколов, Т. Макеев.

Смойте позор со слесарного цеха

Бригада Бойнова—кузнецы механического цеха Цинкстроя, в установленный срок выполнила свой план подписки на заем на 120 проц. Но некоторые из кузнецов работают в слесарном цехе, а слесаря все еще не выполнили свой план и над цехом висит рогожное знамя. Это обидно кузнецам, перевыполнившим план своей подписки.

Мы обращаемся к слесарям через «Кузбасс» с требованием смыть этот позор со своего цеха, нашим кузнецам стыдно работать в цеху, над которым висит «рогожа».

Бригада Бойнова.

СТОЛОВАЯ № 2 КЕМРУДНИКА, ВКЛЮЧИВШИСЬ В КОНКУРС

Улучшила качество обедов и обслуживание столующихся. Она взяла на буксир столовую № 3

Коллектив работников столовой № 2 Кемрудника, обслуживающий рабочих поверхностных цехов, проработал на своем собрании условия всесоюзного конкурса на лучшую постановку общественного питания. Все об'явили себя ударниками и взяли на себя обязательство добиться первенства. Уже сегодня мы имеем заметные сдвиги в улучшении питания и обслуживания столующихся.

Усилением самозаготовок мы добились того, что столовая имеет масло, сливки, молоко и другие продукты. Обслуживание также заметно улучшено Мы выполняем полностью санитарные правила.

В массовой работе среди коллектива также есть уже сдвиг. Все члены коллектива охвачены членством в профсоюз, все не грамотные посещают ликпункты, ежемесячно выпускали газету, а в связи с тем, что включаемся в конкурс, будем выпускать каждую десятидневку. В нашей столовой есть рабочий контроль, с помощью которого мы будем добиваться права на хранение красного знамени.

Кроме того, что мы боремся за улучшение питания в своей столовой, мы еще взяли на буксир и столовую № 3, получившую рогожное знамя. Мы помогаем коллективу этой столовой перестроить работу так, как это требуется для выполнения постановления ЦК партии от 19 августа.

Пред. М. К. Шубин
Пом. Зав. Чудотворов

Дамер разваливает работу столовой

Вопиющие безобразия творятся в столовой треста общепита на Ягуновской шахте. Столовая потонула в грязи. Котлы настолько грязны, что ножом не отскоблишь. Нет никакого учета расхода продуктов, не известно какой контингент столующихся. В котел закладываются продукты «на глазок» — без веса и учета. Талоны продают повара и деньги кладут себе в карман. На завтрак рабочим талоны дают тоже, что и на обед, т. е. за 50 коп., а подают им за это только один чай с хлебом.

Зав. столовой Дамер приходит не раньше 11 часов и часто пьянствует. Пиво он держит для себя в подвале столовой. Недавно был такой случай: ученик, мальчик, продававший абонементы, носил при себе 1270 р. денег, т. к. зав. почему то не принимал их, а когда этот ученик запер деньги в кладовке, то эти деньги исчезли.

При столовой есть 10 свиней, но как они содержатся? Сделана для них загородка маленькая и низенькая, никакой крыши, нет над нею, и когда идет дождь, то свиньи по уши в грязи плавают. Кормить их никто не хочет.

Вообще дело поставлено в этой столовой не только безобразно, но и преступно. Трест общепита не обращает на внимания, а меры надо принимат срочные. Дамер разваливает работу столовой и создает возмущение среди столующихся рабочих Ягуновской шахты.

Сигнал

На словах включились в конкурс, а на деле издеваются

Столовые Кемерово включаются в конкурс на образцовые цеха питания. В этот конкурс необходимо бы включиться и столовой № 8 Акорта (горсада). Но еще и сегодня вопиющие безобразия творятся в столовой № 8.

Заведующий столовой т. Майоров не заботится об улучшении питания. С июля цена на абонементы с 54 рублей увеличена до 64 рублей. Питание же с каждым днем ухудшается.

19-го июля утром в буфете продавали окрошку по 1 р. 50 коп. порция, в которой было совершенно протухшие мясо и яйца.

В обед снова подают такое же мясо в поджарке, а на первое подают уже надоевшую всем неизменную окрошку.

Что из себя представляет эта окрошка? Пол литра разведенного кваса и горсть зеленого, давно сорванного полевого луку, который потерял уже свой вкус. И такое меню ежедневно.

Бывают случаи, что приносят кашу с молоком, но вместо молока синяя, едва подбеленная вода.

Столующиеся ежедневно остаются полуголодными.

Такое безобразие всецело творится по вине заведующего Майорова. Об'яснять подачу гнилого мяса из-за отсутствия ледника—это наивысшая форма проявления безответственности к общественному питанию и издевательства над столующимися.

Нужно раз и навсегда положить конец таким безобразиям. Правление коопита Акорта своим безразлично чиновническим отношением к столовой № 8 превратило ее в место надувательства и торгашества. РКИ нужно заставить коопит Акорта прекратить это издевательство над столующимися.

В. Изов

ГИТЛЕР ГОТОВИТ ВООРУЖЕННЫЙ ФАШИСТСКИЙ ПЕРЕВОРОТ В ГЕРМАНИИ

Отставной крон-принц намечен фашистами на пост главы правительства

Лондонский корреспондент «Правды» пишет:

«Дейли Геральд» печатает сенсационное сообщение своего амстердамского корреспондента о планах Гитлера. По сведениям корреспондента из фашистских источников, Гитлер намерен организовать 31 июля вооруженный переворот, независимо от исхода парламентских выборов. Прокламация о захвате власти за подписью Гитлера уже напечатана и помечена первого августа. Местные организации национал-социалистов получили инструкции о занятии госучреждений, желдорстанции и аэродромов. Особые отряды намечены для расправы с рабочими. Фашисты снабжаются оружием со складов рейхсвера. Во главе будущего правительства Гитлер предполагает поставить экс-кронпринца, сохранив за собой руководство национал-социалистической партией. Вооруженные силы фашистов насчитывают 3.800.000 человек.

Фон-Папен—фактический диктатор Пруссии

БЕРЛИН. 20 (ТАСС). Президент республики издал чрезвычайный декрет, на основе которого вся исполнительная власть в Пруссии переходит в руки рейхсканцлера фон-Папена. На основании этого декрета рейхсканцлер фон-Папен снял с должности прусского премьер—министра Брауна и министра внутренних дел Зеверинга, сосредоточив в своих руках функции премьер-министра и министра внутренних дел Пруссии.

После того, как Зеверинг отказался признать законность чрезвычайного декрета президента республики, фон-Папен об'явил осадное положение на всей территории Берлина и провинции Бранденбурга. В результате этого исполнительная власть этой провинции переходит в руки военных властей.

Общегерманское правительство мотивирует это мероприятие нерешительностью прусских правительственных властей в отношении „коммунистических беспорядков" к выступлениями прусского министра и других ответственных чиновников Пруссии против общегерманского правительства.

„Неприкосновенность Пруссии" по-фашистски

БЕРЛИН. Агентство „Вольф" сообщает, что „чрезвычайный декрет в Пруссии о назначении фон-Папена правительственным комиссаром не преследует никакой другой цели кроме восстановления порядка в Пруссии. Гарантированная конституцией самостоятельность Пруссии остается не прикосновенной. Все другие провинции, где порядок обеспечен, не затрагиваются чрезвычайным декретом Социал-демократический полицией--президент Берлина Гржезинский подал в отставку".

Гржезинский арестован

БЕРЛИН. 21 (ТАСС). По последним сообщениям арестованы рейхсхвером отстраненные от должности социал-демократический полицей-президент Гржезинский и его помощник Вис.

* * *

Согласно сообщения, социал-демократический полицей,-президент Берлина Гржезинский обратился с письмом к уполномоченному правительственного комиссара Пруссии Брахту с заявлением, что он не может признать за Брахтом права отстранить его от должности и запретить ему выполнять свои обязанности. Гржезинский далее заявляет, что он останется на своем месте, ибо считает, что он в противном случае нарушил бы должностную дисциплину.

Революционные рабочие Гармании крепят антифашистский фронт

БЕРЛИН. 20 (ТАСС). В Дрездене состоялся огромный антифашистский митинг с участием 70 тысяч революционных рабочих, на котором выступил Тельман. На митинг с предприятий и заводов всей Саксонии, а также и ряда местностей явились делегации мелких крестьян и рабочих водного транспорта. На митинге присутствовали крупные делегации рабочих деревенских коммунальных предприятий, а так же 150 рабочих рейхсбанера в полной форме и 200 делегатов конгресса оппозиции реформистских профсоюзов.

Тельман под бурные апплодисменты окончил свою речь призывом к социал-демократическим рабочим примкнуть к рядам борцов против фашизма.

В Нюренберге состоялся большой антифашистский митинг. Под впечатлением митинга 37 социал-демократических рабочих заявили о своем вступлении в комцартию.

Похороны убитых коммунистов выливаются в мощные демонстрации протеста

БЕРЛИН, 21. (ТАСС). В день похорон убитых национал-социалистами рабочих-коммунистов, рабочие многих предприятий Берлина провели получасовую забастовку протеста против фашистского террора. В похоронах приняли участие десятки тысяч рабочих и безработных, в том числе социал-демократические и беспартийные рабочие, которые явились с красными знаменами.

Прусское правительство обратилось с жалобой в суд

БЕРЛИН 20 (ТАСС) В „Коти" опубликовано сообщение прусского правительства о том, что „прусское правительство единогласно заняло следующую позицию по отношению к сегодняшним событиям. Назначение правительственного комиссара Пруссии, которому передается вся исполнительная власть противоречит германской конституции. Прусское правительство немедленно обратится с жалобой в прусский государственный суд и до окончательного решения его предложит ему издать временное распоряжение. В кругах имперского правительства сильно сомневаются, чтобы прусский государственный суд издал временное распоряжение.

Германский пролетариат перед серьезными испытаниями

„Правда" пишет: „За последние дни по всей Германии, особенно в Пруссии разгорается гражданская война. Фашисты нападают на рабочие демонстрации, собрания, дома профсоюзов и редакции коммунистических газет. Революционные рабочие оказывают решительное сопротивление фашистские организации поддерживаются органами власти, а вынужденная самооборона рабочих об'является беспорядками.

Против рабочих вводятся в действие полиция и рейхсвер, но тем не менее сила сопротивления рабочего класса растет. Все большие слои рабочих приходят в движение, не слушаясь призывов социал-демократии не появлять ся на улицах, „уезжать за город".

В этих условиях руководящие круги буржуазии пошли на фактическую отмену веймарской конституции введение военного положения в Берлине. Несмотря на верную службу Зеверинга, Брауна и Гржезинского устроившихся кровавую расправу с гамбургскими рабочими еще несколько дней назад, Генденбург их выгнал. На их место поставлены близкие национал-социалистам Брахт и Мельхер, которые должны подавлять рабочий класс при помощи военных судов и смертной казни.

Все силы буржуазии об'единяются для подавления рабочего движения и его руководительницы компартии. Национал социалист Геринг предлагает уйти имперскому министрудел Гайлю, как неспособному развить достаточный террор. Он заявляет, что штурмовым отрядам будет дано указание выступать с оружеиным руках и вооруженные штурмовики в 24 часа сметут с лица земли всех красных.

* * *

Социал-демократы в этих условиях возлагают все надежды на имперский суд и предстоящие в июле выборы в рейхстаг. Они продолжают срывать единый фронт рабочих. Германский пролетариат стоит перед серьезными испытаниями. Только компартия борется против фашистского правительства фон-Папена.

Поможем укомплектовать институт зерновых культур

Обеспечение производства пролетарской интеллигенцией должно стоять в центре внимания всей общественности. Сейчас проходит комплектование Омского института зерновых культур, который готовит специалистов: агрономов, механизаторов, агр. селекционеров, плановиков, рационализаторов, овощеводов и плодоводов. Кемеровский район должен послать по разверстке 4 человека лучших товарищей—партийцев, комсомольцев ударников.

Для поступления на 1-й курс образование требуется: 9-ти летка, рабфак, техникум. Занятия последнего с 1-го октября. Для поступления на подготовительный курс, начинающим работу с 1-го августа образование требуется начиная с 7-ми летки и выше.

Районные организации должны помочь в укомплектовании института и командировать туда лучших товарищей.

Подробные сведения об институте можно получить в Райколхозсоюзе где имеется вербовщик института.

Правление, подтяни трудовую дисциплину

Колхоз „Красный полевод" Комисаровского сельсовета к сенокосу приступил с опозданием, однако такое положение мало тревожит большинство колхозников.

12-го июля часть колхозников ушла на работу в 6 часов утра, а некоторые так и к 9 часам не явились.

Правление артели видя, что трудовая дисциплина расхлябалась, мер к тому чтобы подтянуть ее не принимает и это ведет к тому, что сенокос становится под угрозу срыва.

Правлению нужно будет подтянуться и подтянуть труддисциплину в колхозе.

Г.

Ирландия борется за независимость

ЛОНДОН. 18 (ТАСС). Глава ирландского правительства де-Валера опубликовал официальное заявление, подтверждающее отказ ирландского свободного государства подчиниться имперскому арбитражу, а так же отказ продолжить взносы по ирландским земельным и другим платежам Англии. В заявлении подчеркивается, что правительство не боится экономической войны и намеренно защитить интересы своего народа.

С'езд общества Друзей СССР в Чехословакии

ПРАГА, 18 (ТАСС) В Праге состоялся первый с'езд Чехословацкого общества Друзей Советского Союза с участием свыше 100 делегатов, представляющих 15 тысяч членов общества и 30 гостей. С'езд принял решение о ближайших задачах общества и постановил повести подготовку к посылке рабочих делегации в СССР к Октябрьским торжествам.

ЯПОНО-КИТАЙСКОЕ ВООРУЖЕННОЕ СТОЛКНОВЕНИЕ В ЮЖНОЙ МАНЧЖУРИИ

Японские войска вторглись в провинцию Жэхэ

ТОКИО, 19 (ТАСС). Японские части из Цзинь-чжоу (к юго-западу от Мукдена) в сопровождении броне поезда, 17 июля перешли границу провинции Жэхэ (граничит с мукденской провинцией) и заняли станцию Часан на территории провинции Жэхэ. Между японскими войсками и войсками Жэхэ произошло столкновение.

По словам „Ници-ници", японский штаб в Цзинь-чжоу в выпущенном "Коммюнике ,об'ясняет выступление японских войск в провинции Жэхэ намерением освободить агента в Кватунского штаба Исимото, захваченного бандитами во время поездки в Бейпин.

По сообщению „Асахи" Исимото ездил для переговоров в Часа по вопросам закупки опия и захвачен около станции. Дулин отрядом состоявшим из войск провинции Жэхе и добровольцев Чжан-Суэ-ляна. Шкаб в Цзинь-чжоу придает большое значение аресту Исимото, считая, что он произведен по указанию Чжан-Суэ-ляна, пытающегося сорвать переговоры манчжурского правительства с правительством провинции Жэхэ по вопросу об опиуме.

* * *

ШАНХАИ, 19 (ТАСС). Агентство „Рейтер" указывает, что подробности сражения еще не получены в Бейпине. Китайские военные власти готовятся оказать решительное сопротивление японскому вторжению и предпринимают шаги к оказанию помощи председателю правительства. Сообщают, что китайские войска выступили. Командующий гарнизоном Хочжоы (к югу от Бейпина) Линь-юань получил инструкцию от Чжан-Сюэ-ляна требующую принятия предупредительных мер.

„Юнатейдпресс" сообщает:- „В Цзинь-чжоу (к югу от Мукдена японские власти заявили, что ответственность за исчезновение японского офицера Исимото (который был послан с поручением в Жэхэ от Квантунского штаба), послужившее поводом к началу военных действий в Жэхэ, „падает на регулярные войска провинции Жэхэ и „добровольцев" Чжан-Сюэ-ляна.

Холера в Манчжурии

БЕЙПИН, 19 (ТАСС). Из Харбина сообщают о росте эпидемии холеры в Южной Манчжурии. В Инькоу ежедневно регистрируется до 100 случаев в Дайрене зарегистрировано 10 случаев холерных заболеваний.

Японские войска стягиваются к Жэхэ

ШАНХАИ, 20 (ТАСС) Чжан Сюэ-лян получил уведомление от председателя провинциального правительства Жэхэ, что 18 июля 6 японских аэропланов бомбардировали Чаоян (пункты в Жэхэ вблизи манчжурской границы) В Бейпине циркулируют слухи, которые японские агенты умышленно распространяют о занятии японскими войсками Тяньцзина с целью отвлечь внимание от событий в Жэхэ к границам которой подходят японские войска.

„Морнинг пост" подчеркивает, что Жэхэ имеет большое стратегическое значение, ибо эта провинция лежит на границе внешней Монголии Северного Китая

* * *

ШАНХАИ, 21 (ТАСС). Агентство „Рейтер" сообщает из Бейпина, что 6 японских аэропланов 18 июля сбросили 30 бомб в районе Чаояна (Жэхэ). Город был подвергнут пулеметному обстрелу, в результате которого причинены большие разрушения. Имеются жертвы. Город в панике.

„Гомонь" сообщает, что без вести пропавший японский офицер Исимото занимался набором бандитов в Жэхэ для организации беспорядков в провинции, а затем обратился к Танойлину (председатель провинциального правительства Жэхэ) с предложением, которые Танойлином были отвергнуты. После этого, спустя несколько дней, Исимото исчез

Генерал Хондзио отягивает к Жэхэ военные части, из Цзинь-чжоу в Жэхэ направлена японская бригада.

20 тысяч китайских волонтеров, готовых, к сопротивлению, сконцентрировано на границе провинции Жэхэ.

ХРОНИКА

Открылась детская экскурсбаза

При Кемеровском горОНО и горДКО открылась экскурсионно-туристская база. Прием экскурсантов начинается с 25 июля.

Все желающие организовать экскурсию по городу Кемерово должны сдавать заявки с указанием цели экскурсии и количества экскурсантов. Экскурсанты будут обеспечены общежитием и постельными принадлежностями. Продолжительность экскурсии не более 10 дней.

Закончено строительство известкового завода

На известковом заводе Горстройтреста в 30 километрах вниз по Томи быстро идут подрывные работы белого камня для извести. Закончена кладка первой напольной печи, единовременной производительностью 300 тонн извести. 10 августа предполагается получение первой извести.

ЦРК готовится к приему овощей

Сейчас ЦРК ведет работы по ремонту тары и овощехранилищ для приема новых овощей и фруктов нового урожая.

В двух овощехранилищах на 900 тонн овощей ремонт закончен. Идет уже просушка Тара для овощей подготовлена.

Подготовка к декаде обороны

С 1-го по 10-е августа проводится декада обороны. Горсовет ОСО разрабатывает план проведения этой декады

866 тонн овощей Акорту

В Кемеровском районе Акорт с колхозами и сельхозартелями заключил договора на поставку овощей. По договорам Акорт получит 866 тонн овощей. Частично овощи уже начали поступать.

Акорт готов к приему овощей

С июня Акорт развернул подготовку тары и овощехранилищ для приема новых овощей. В настоящее время вся тара и овощехранилища отремонтированы и готовы принять большое количество овощей.

На 50 тысяч рублей овощей и фруктов

В ближайщие дни Акорт получает из Ташкента овощей и фруктов на 50.000 руб. Будет получено большое количество яблок, абрикос, винограда помидор.

Начато строительство ФЗС горОНО

Кемеровская горстройконтора развернула работы по постройке школы ФЗС горОНО. В настоящее время уже окончены планировка и земляные работы.

Школа ФЗС будет лучшей в Кузбассе, как по оборудованию так и по величине. Стоимость ее 368.000 руб.

В конце 1932 г. первый этаж школы будет сдан в эксплоатацию.

Пущен кирзавод гостройтреста

15-го июля на строящемся кирпичном заводе горстройтреста пущена в эксплоатацию первая печь, Не позже 25-го июля будет получена первая партия кирпича. После пуска первой печи в скором времени ожидается пуск второй печи.

Никакой культработы среди нацменов не ведут

На Кемеровском руднике имеется около 500 рабочих татар, но культурное обслуживание их не налажено. С 1922 г. существует красный уголок нацмен- татар, содержание которого лежит на обязанности рудкома союза угольщиков. Этот уголок помещается в очень тесном помещении. Кружковой работы развернуть негде. Кроме того, зимой здесь так же холодно, как и на улице. Каждый год нацмены обращаются в рудком с просьбой отремонтировать и расширить помещение красного уголка, но никаких результатов не могут еобиться. Сейчас самое удобное время для ремонта, а также есть возможность и расширить уголок (рядом есть комната), но никто не заботится об этом.

При заключении колдоговора нив зав. красным уголком т. Вафинни рудком не внесли никаких пунктов о расширении и ремонте красного уголка. В рудкоме для красного уголка нацмен нет сметы и рудком отпускает средства когда и сколько ему заблагорассудится.

При красном уголке до 1930 года была татарская литература в количестве 2000 экз книг, но в связи с переходом на новый алфавит эти книги брошены в архив. Новой литературы есть 860 книг на 300 рублей—это, конечно, мало. Вафин уехал в Казань (учиться в ком ВУЗ) и там подобрал книг в татиздате на 10006 руб и прислал в Кемерово, но эти книги лежат не выкуплены, рудком отказался выкупать их.

Культотдел рудкома не знает или не хочет знать политики партии в национальном вопросе, он даже постановление 16-го парт с'езда не хочет провести в жизнь,— до сих пор на руднике кроме ликпункта и школы малограмотных, нет нацменских школ. При рабочем комбинате татарского отделения нет. Кадры рабочих из татар не готовят, а стало быть, когда шахты будут механизированы, то старые забойщики—татары останутся без квалификации.

Что думают по этому по воду в рудкоме?

Шайхутдинов, Садрудинов и Еникеев

Врид. редактора А. Морозов.

ЛОМТИНА ПРИВЛЕЧЬ К ОТВЕТСТВЕННОСТИ ЗА РАЗВАЛ ОГОРОДНОГО ТОВАРИЩЕСТВА

В мае в механическом и котельном цехах Цинкстроя сорганизовано огородное товарищество. Председателем его был выбран т. Ломтин—разметчик котельного цеха.

В список членов записалось 70 человек, а на посадку картофеля вышло 20. Засадили картофеля больше га. Сейчас она требует огребки и прополки, но мы—члены огородного товарищества, забыли о ней, забыл о прополке и председатель наш. Некоторые рабочие, не дождавшись когда товарищество выйдет организованно на свой огород, вышли на работу сами: проработали 3 часа и разошлись—обидно стало за всех работать.

Опять начали тормошить тов. Ломтина: нужно организовать окучивание и прополку, но председатель их огорошил:

— Я этим делом заниматься не буду, мне некогда.

Нужно было бы давно об этом сказать. Такой поступок говорит о том, что Ломтину нельзя поручать ответственной работы—он не задумается в самый критический момент ее бросить.

Мы не позволим срывать урожайность нашего огорода. Раз посадили картофель, вырастим ее, дадим посадке требуемый уход.

А дезорганизатора Ломтина надо исключить из товарищества.

Зритель.

Извещения

23 июля 32 года в 6 часов вечера в ГК ВЛКСМ созывается расширенное совещание культпропов ВЛКСМ, руководов агитпропбригад и военно-физкультурных секторов, с вопросами:

1. О ходе подготовки ко дню обороны (Аузин).
2. О проведении 30 июля 32 года общегородского смотра художественной самодеятельности (Миляев, Аузин).

Явка всем культпропам комитетов, коллективов и ячеек ВЛКСМ и военным секторам, не платным инструкторам культпропа, руководам--секретарям комфракций и председателям самоуправления агитбригад обязательна.

Зав. культпроп ГК КСМ **Аузин**

ПОВЕСТКА ДНЯ:

Заседания бюро Кемеровского горкома ВКП(б) на 23 июля в 6 часов вечера.

1. О выполнении плана строительства Кемжилстроя (докл. т. Мушович, содоклад РКИ).
2. О подготовке к хлебозаготовкам (фракция горсовета).
3. О работе ячейки ВКП(б) столярной мастерской Кузбасстроя, (докл. секретаря яч., содоклад орготдела ГК).
4. О ходе сеноуборочной кампании (фракция горсовета, т. Екимов).
5. О выполнении решений бюро ГК и указаний Крайкома, о развитии кролиководства (горснаб, Колхозсоюз).
6. О подготовке к новому учебному году (докл. т. Куприянов).
7. О ходе выполнения плана по местным заготовкам (горснаб).
8. Оргвопросы.

Горком ВКП(б).

ГОРСАД | **Последние прощальные спектакли Запсибгосдрамтеатра**

На эстраде

23-го июля	**Лес**	комедия в 5 действ. Островского
24-го июля	**Чудак**	пьеса в 4-х действ. Афиногенова
25-го июля	Последний спектакль **Междубурье**	пьеса в 4-х действ. Курдюмова

23—24—25 июля в саду большие народные гуляния

На площадке **танцы.** Играет **оркестр музыки.** Нач. спектаклей в 10 ч. веч. Нач. гуляний в 8 ч. веч Касса открыта с 5 ч. вечера.

КИНО

22—23 24 июля горсад Нач. 5—6-30 8—9-30

Худож. драма **ДВЕ МАТЕРИ** В гл. роли Э. Цесарская

АНОНС: **„Колючая проволока"**

Клуб химзавода 23—24 июля

Человек с кино-аппаратом

Начало сеансов в 8 и 9-30 вечера

Ближайшие постановки: **„Личное дело" „Колючая проволока"**

В саду гуляние, игры, **играет духовой оркестр музыки**

Вход в сад рабочим и служащим химикам бесплатный. Прочих союзов 30 к.

Начало гулиния с 7 часов. Касса с 6 часов.

ПОСТАНОВЛЕНИЕ

президиума Кемеровского городского совета.

гор. Кемерово. от 16 июля 1932 года.

1. Предоставить право уборки ржи, выросшей в поле как самосев (падалица) на землях, отведенных совхозам и колхозам в 1931 г., тем организациям (колхозы, ККОВ) и единоличным хозяйствам в трудовом пользовании которых до этого времени находилась эта земельная площадь и в том случае если урожай прошлого года с этих полос был снят ими.

Примечание: Падалица, выросшая на бывших землях граждан, вышедших и исключенных из колхозов, посев которых при вступлении в колхоз был обобществлен, принадлежит колхозам, членами которых они состояли.

2. Последним сроком подачи заявлений о праве на уборку самосевной ржи (падалицы) считать 1 августа, после чего падалица будет считаться безхозяйственной и подлежит уборке той организации, на территории которой последняя находится.

Зам. председателя горсовета **Ожевский**

Отв. секретарь горсовета **Пронин**

Вследствие отсутствия средств на расчетном счете: магазина хозтоваров, Рудоуправления, а также вследствие отказа грузополучателей от акцепта, выписанных на их имя счетов—

Госбанк реализует следующие товары:

1. Войлок строительный	500 шт.	5210
2. Подошвы деревянные	461 пара	1609
3. Краска: зелень и киноварь	4 мес.	1679
4. Тележки трак. приц. 5 тонн.	3 шт.	8148
5. Моторы 3-х фазн. токаРКУ	2 шт.	16465
6. Моторы ТОС 1500/205 46,5 ам. 202 кв.	1 шт.	9590
7. Лестницы для станд. домов.	22 комп.	4283
8. Оконные колоды с рамами 1530×910		3245
9. Фото-рамки, рейшины, угольники, линейки	5 ш	3666
10. Дверки стандартных дом.	250 ш.	7100
11. Шевелин 25 м/м. и 12½ м/м.	260 м	14825
12. Оконные переплеты	994 шт.	3919
13. Щитов д/станд. домов	4 ваг.	12417
14. Деревообделочн. станки	3 м.	7450
15. Строгательный станок	3 м.	7446
16. Шипорезный станок	4 м.	6865
17. Деревообделочный станок	1 м.	1375
18. Сани крестьянск. и финские	118 шт.	3562
19. Сепараторы 25 ведерные	6 „	3995
20. Хомуты, чересседельники	—	2523
21. Пиксапо № 2	197 дес.	2813
22. Трансформатор 3 ф. типа ТМ—50/6,50 кв	2 шт.	2732
23. Паста песочная	3492 кгр	
24. „ мыльная	1805 кгр	2629
25. Термоса	50 шт	3667
26. Жидкость для клопов	138 м.	7137
27. Кабель бронзовый	2 бараб.	2716
28. Полускаты рудничн.	2 шт.	5045
29. Шахтные переключат.	20 шт.	10795
30. Лампы аккумуляторные с аккумуляторами	150 „	3911
31. Пакля строительн.	87 мест	5391
32. ЯЖ-14, ВМ-14, 200А, 6600 в.	2 шт.	5003
33. Коммутатор 2-х панельный МБ	1	1713
34. Скреперные лебедки, подмоторные плиты	11 мест	4864
35. Трубы цельно-тянутые	12 тонн	5400

Заявки принимаются от госучреждений и коопорганизаций.

Государственный Банк СССР Кемеровское отделение.

Кемеровский горноугольный техникум (Промрудник соцгородок) с 15 июля по 1-е сентября об'являет прием заявлений на 1-й курс (дневной) на следующие отделения: эксплоатационное, обогатительное и электро-механическое

Вечерний, без отрыва от производства; отделения: эксплоатационное и электро-механическое.

Срок обучения в техникуме 3 года.

В техникум принимаются лица обоего пола, не лишенные избирательных прав и не состоящие на иждивении лишенцев, в возрасте от 16 до 30 лет. с образованием за 7-летку или равное последней.

При заявлении должны быть приложены следующие документы в подлинниках:

1. Свидетельство о рождении, 2. Удостоверение об образовании, 3. Справка о состоянии здоровья 4. Справка о социальном положении и стаже работы самого поступающего и его родителей. 5. Две фотокарточки с собственноручной подписью, 6. Анкета, заверенная госучреждением или профорганизацией, 7. Отзыв об учебной работе или общественной.

В случае заполнения мест на том отделении, на котором указано в заявлении, зачисление производится приемочной комиссией на другое свободное отделение.

Для ответа прилагать почтовую марку.

Стипендией будет обеспечено 55 проц. учащихся

Семьи студентов квартирами не обеспечиваются

О сроках явки Кемеровский техникум будет сообщать письменно. Директор ГУТа **Григоров**

Чистка аппаратов Заготзерно и Союзмуки проводится горКК-РКИ с 20 июля с. г. в помещении Заготзерно Трудовая № 73.

Всех товарищей, имеющих компроментирующие материалы, подавать их в горКК-РКИ т. Трусову, председателю комиссии по чистке т. Забокину, собес и самопроверочной бригаде т. Терехину РКС. **Комиссия**

Отец, мать, брат и жена с глубоким прискорбием извещают родственников и знакомых о преждевременной смерти

РЯБИНИНА Михаила Васильевича

последовавшей от туберкулеза легких. Вынос тела из квартиры 2-я Октябрьская № 18 в 6 час. вечера 23-го июля.

Кемеровской горКК-РКИ требуется ОПЫТНАЯ **машинистка**

Конторе ЗВК СибВО требуется **опытный счетовод.** Плата по соглашению.

С предложением обращаться: Советская № 147 контора ЗВК.

Кемеровской конторой „ГОТО" в магазине № 1 Советская улица № 88-а открыт комиссионный отдел.

На комиссию принимаются: верхнее готовое платье и белье всех видов, штучные текстильные и шелковые изделия, трикотаж всякий, метровые товары, меха и меховые изделия, обувь всякая, летние и зимние головные уборы, золотые, серебряные и металлические изделия, дорожн. вещи и постельные принадлежности. Громоздкие вещи на комиссию не принимают.

Кемер. контора

Промартель „Кусткожа" доводит до сведения заказчиков, что невыкупленные овчины, сданные в перерабатку нами будут реализованы. Срок выкупа 5-е августа с. г.

А также артели требуются **квалифицированные мастера** овчинники

Нахал. химзав. 210 **Правление**

Горстройтресту, Кузнецкая улица № 11 **нужны** в неограниченном количестве **плотники, каменщики, чернорабочие, штукатуры, землекопы, коновозчики на соб. лошадях. Прием рабочих производится** с 9 до 12 и с 4 до 6 часов.

РАИЛИТ № 239. Заказ № 189 Тираж 11.500

Кемеровская Типография Сибполиграфтреста № 8