ПРОЛЕТАРИИ ВСЕХ СТРАН, СОЕДИНЯЙТЕСЬ!

КУЗБАСС

ЕЖЕДНЕВНАЯ ГАЗЕТА
Кемеровского горкома ВКП(б), горисполкома и горпрофсовета | г. Кемерово, Береговой п. № 8

22 ИЮЛЯ 1932 г. № 168—(2727)

КЕМЕРОВО, 16 ИЮЛЯ

К годовщине шести условий т. Сталина коксохимический завод пришел с победой. Программа по выжигу кокса за второй квартал решающего года пятилетки коксовиками была выполнена на 100 проц. Работа завода в апреле—июне показала, что даже при не полном использовании всех имеющихся возможностей, при условии также перебоев в доставке угля и углярок, при условии неполного использования механизмов, завод может выполнить и перевыполнить план.

Однако, в июле вместо закрепления достигнутых успехов, вместо дальнейшего развернутого наступления, на заводе началось позорное отступление. Программа по выжигу кокса за первую половину июля выполнена только на 80 процентов. Для ударного завода —позорное, ничем не оправданное скатывание вниз.

Нужно сказать, что решающая причина в невыполнении программы лежит в демобилизационных настроениях, ослаблении большевистских темпов борьбы за кокс. Самоуспокоенность, надежды „на авось", „как нибудь", при отсутствие должного оперативно-хозяйственного и технического руководства—вот, что характеризует на сегодня работу отдельных цехов завода.

В настоящее время на заводе проходит чрезвычайно ответственнейшая работа—это ремонт печей. Заводоуправлением срок ремонта обусловлен в два месяца, в то время, когда ремонт можно закончить в один месяц.

Ударники завода, подняв в газете кампанию за досрочный ремонт печей, неоднократно требовали установить для тески кирпичей не один, а пять воздушных молотков, перевести каменщиков с повременной оплаты на сдельную, перебросить с Коксостроя на укладку и теску ничего не делающих шамотчиков, однако, до сих пор ничего этого не сделано. Ни сколько не лучше обстояло дело и с вопросами борьбы за качество и подготовкой к плановому ремонту машин. Правда, сейчас, когда „навалились" на это звено, в работе достигнуты значительные результаты.

Не сумели нащупать главных звеньев в своей работе и низовые партийные и профорганизации завода. Выдача кокса в отдельные дни июля показала, где центральное звено в работе. Оно было в трех боевых вопросах партийно-массовой работы.

„Каждой ячейке сейчас необходимо в партийно-массовой работе и в политической агитации сосредоточить внимание на 3 следующих боевых вопросах: раз'яснение нашего международного положения и укрепление обороноспособности страны, мобилизация масс на выполнение шести условий тов. Сталина, организация коммунистов ударников, активистов на выполнение боевой задачи сейчас — выполнение промфинплана; бороться за лучшую организацию рабочего снабжения, раз'яснять массам значение последних решений СНК и ЦК" (Из речи т. Кагановича).

Сложнейшие задачи, стоящие перед партией, требуют исключительного внимания к партийно-массовой работе. Сейчас на заводе нужно взяться по-большевистски за выполнение этих задач, добиться большего форсирования ремонта печей, машин, добиться под'ема и, закрепляя его, двигать завод вперед на выполнение плановой программы по выжигу кокса.

ПРИОСТАНОВИТЬ ПОЗОРНОЕ ОТСТУПЛЕНИЕ

Гнать кривую добычи вверх

Рудник за 20 июля выдал на гора 1418 тонн угля или 78 процентов задания.

Диагональная шахта выдала угля 293 тонны или 84 процента задания.

Шахта „Пионер" за этот день выдала 290 тонн угля или 86 процентов задания.

Центральная шахта выполнила суточное задание на 70 проц. выдано на гора 729 тонн.

Пласт им. 17 партконференции выдал 366 тонн, или 99 процентов задания.

Волковский пласт выдал 130 тонн, или 65 проц. задания.

Владимировский пласт выдал угля 115 тонн, или 71 процент задания.

Лутугинский пласт выдал 121 тонну угля или 71 процент задания.

БОЛЬШЕВИСТСКИЙ РАЗГО[illegible] ТЕМАМ В РЕМОНТЕ КОКСОВЫ[illegible] ПЕЧЕЙ

ПОДНИМЕМ МОЩНУЮ ВОЛНУ ШТУРМА ЗА ВЫЖИГ 26 ТЫСЯЧ ТОНН КОКСА В ИЮЛЕ

Ударники станции, ликвидируйте простои вагонов, дайте заводу возможность бесперебойно отгружать кокс

СМОЛА НЕ ДОЛЖНА БОЛЬШЕ ЗАЛИВАТЬ ПЕЧИ

С выполнением программы по выжигу кокса коксовики не совсем справляются. За последние полтора месяца на коксовых возникло много неполадок, которые в общем итоге отразились на выполнении программы.

Сейчас мы имеем то, что не все печи работают. Ремонт печей третьей батареи дает себе чувствовать.

Полтора месяца назад мы имели так же неполадки на второй батарее. Печи второй батареи пропускали газ и его нехватало для обогрева камер, отчего происходила посадка печей. Администрация коксовых искала причину этому. Чтобы увеличить обогрев печей принимались такие меры, как увеличивали влагу в угле, давали больше летучих в шихте, но ничего не помогло. Газ из печей улетучивался через люки и при посадке печей получались швы. Газ улетучивался потому, что газопровод и барельет были основательно забиты.

Начальником цеха были приняты энергичные меры—газопровод и барельет были очищены Процесс коксования сейчас проходит нормально, но надо сказать, что оставшиеся швы приводят к разрушению камер.

Отстает количественное выполнение программы по коксу, отстают и качественные показатели. Шихта, идущая на коксование, имеет влажности 6-7 проц и летучих 24-30 процентов. *Как сами коксовики, а также и горняки не ведут упорной борьбы за качество продукции. Шахты не редко дают такой уголь, что из него получается заведомо бракованный кокс.*

Все перечисленное говорит за то, что в первую очередь, как рабочим химзавода, так и горнякам повести усиленную борьбу за повышение качества своей продукции. Получая коксующийся уголь печи не будут быстро выходить из строя и коксовики будут иметь возможность не только количественно, но и качественно выполнять программу.

Рабочие транспортники должны также еще тверже повести борьбу за ликвидацию простоев вагонов и углярок, чтобы завод бесперебойно отгружал кокс Уралу.

Струковский.

Необходимость перевода каменщиков на сдельную оплату, установки пяти воздушных молотков и переброски с Коксостроя шамотчиков—доказана

Убрать с пути ударной работы самотек, надежду „на авось", „само пойдет"

19 июля на химзаводе проходило производственное совещание. На заседании присутствовало большинство рабочих. В обсуждении вопросов, как лучше перейти на сдельную работу, по кладке печей, по теске кирпича, принимало участие много рабочих, но к окончательному решению совещание не пришло. Об'ясняется это тем, что массово-раз'яснительной работы среди рабочих со стороны завкома и постройкома совершенно не ведется. Партийцы, находящиеся на ремонте, тащатся в хвосте отсталых мнений. Что, мол, эта кладка не новая и тут сдельно работать нельзя.

Посмотрим так ли это?

Когда работали поденно по разборке старой печи, то ее ломали в течении 36 часов, занято было на работе квалифицированных каменщиков 24 человеко—дней и чернорабочих 12 человеко—дней. Первым платили по 9 руб. и вторым по 2 руб. 40 коп., итого 243 руб. Теперь сдали сдельно затрачивается всего 24 часа на поломку печи или 8 человеко—дней и получают за это 82 руб. 18 коп. Таким образом, получили экономию во времени в 28 человеко—дней и денежную экономию в 161 руб.

Сейчас нужно поставить на ремонт две бригады по 20 человек, занять две печи сразу на ремонт. Рабочим же раз'яснить, за что он работает. Ввести оправку и подтеску кирпича в печи--по штучно за известную оплату.

Коксостроевцы добавили на ремонт печей 13 человек, но этого недостаточно в виду того, что 40 рабочих должны быть заняты на ремонте коксовых печей, а 15 не могут справится с растеской.

Сейчас налаживается второй станок для автомата. Каждый станок должен в смену вытесать не менее 40 штук кирпича, марки 31, которого у нас нет и который больше всего требуется на печку. В ручную вытесывают каменщики по 14 и 15 штук в смену без обруба концов, 14X15 человеко—дней получится-210 шт., а потребуется в сутки на две смены в день, то они могут дать в день только 160 штук, следовательно, нужно, во чтобы то ни стало просить правление Коксостроя выделить еще 40 каменьщиков и тогда ремонт будет обеспечен.

Можно было бы ускорить ремонт печей, если бы не приходилось менять шиберов в горизонтальном канале. Шибера частью расплавились, скипелись с кирпичем 44 марки. Верхние шиберки вертикальных каналов не закрываются, которые должны открываться только тогда, когда нужно регулировать газ в горизонтальном канале нижними шиберами. Хотелось бы услышать ответ от мастеров коксовых печей—будут ли они в дальнейшем регулировать газ шиберами, а если нет, то нет надобности их менять и тем самым задерживать ремон печей.

Изотов.

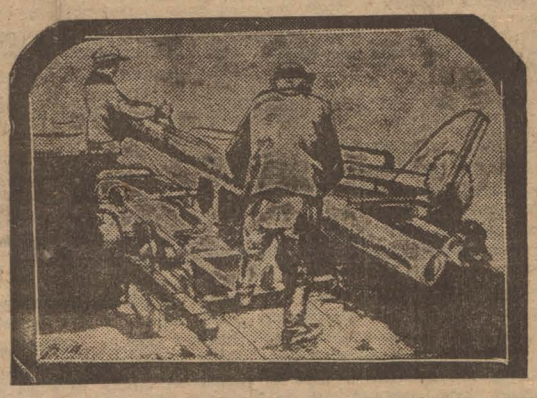

Ударная бригада Федорова (Кенжилстрой) за расплавкой бревен для жилищного строительства.

[illegible] НА ЛЕСОДОСТАВКЕ— ОСТАВЛЯЕМ НЕВЫДАННЫМИ СОТНИ ТОНН УГЛЯ

Нам надоело требовать от зава Диагональной Моргачева выделения специальной бригады лесоспущиков

НА ГОРИЗОНТЕ 94 и 160 ВАЛЯЕТСЯ УЙМА ЖЕЛЕЗА

Почти ежедневно на Диагональной шахте можно услышать такой разговор среди забойщиков:

— Эй, лутугинцы, поехали в шахту, а то скоро шесть часов загудит. Пошли, пошли. Мне еще нужно лесу спустить.

— Да и мне тоже.

— И мне.

— А что разве сегодня опять нет лесоспущиков?

— Нет.

На все требования рабочих создать бригаду лесоспущиков, которая бы дала во время лес в забой, зав. шахтой Моргачев отмалчивается.

Сейчас же приходится самим забойщикам спускать для себя лес тратить на это полсмены и невыполнять задание по углу. Мало того, что забойщик тратит время на доставку леса, за которое бы каждый смело выдал 5—6 тонн угля, они во время спуска леса мешают друг другу. Забойщики разговаривают в начале работы мирно, при спуске леса ругаются, поминая не легким словом зава шахтой. На Диагональной, на Лутугинском пласте так идет изо дня в день. Пласт с выдачей угля отстает, а зав. шахтой не торопится дать на пласт лесоспущиков.

Москалев

Опять в шахтах кучами лежит негодное железо

На Центральной шахте из-за халатности администрации электрического цеха оказалось много беспризорных механизмов, которые лежат в воде и ржавеют и в скором времени совсем превратятся в негодность. Этих беспризорников--механизмы вы найдете и на севере Кемеровского пласта на горизонте 160 м. и на первой параллельной. На горизонте 160 валяется мотор, а на параллельке рубильник. На горизонте 94 Лутугинского пласта и на 43 квершлаге скоро совсем затянет грязью мотор и рубильник.

В других уголках шахты также можно найти механизмы и при том даже ценные. Знаю о такой разбросанности моторов совсем непонятен становится кризис в моторах, который переживает рудник.

Электрик.

О КОНТРОЛЬНЫХ ЦИФРАХ ВТОРОЙ ПЯТИЛЕТКИ ПО КЕМЕРОВСКОМУ РАЙОНУ

Постановление бюро Кемеровского горкома ВКП(б) от 19 июля 1932 года

Бюро горкома отмечает, что наряду с ростом народного хозяйства Запсибкрая, рабочий класс Кемеровского района уже в первой пятилетке достиг громадных успехов в деле социалистического строительства и подготовил базу для создания в Кемерово на основе решения XVI партс'езда крупнейшего энерго-химического узла, входящего важнейшим звеном в систему УКК.

В два раза увеличена добыча угля и выжиг кокса, валовая продукция промышленности с 6,2 м. р. в 1928 г. увеличивается до 37 м. в 1932 году, построены и вошли в эксплоатацию новые шахты, 3-я батарея коксовых печей, сапропелевый завод, заканчивается первая очередь стройки крупнейшей ТЭЦ, Коксохимкомбината, в стадии строительства и подготовительных работ цинковый завод, новые каменноугольные шахты, азотно-туковый комбинат, нефтеперегонный завод.

В сельском хозяйстве произошли коренные социальные сдвиги: охвачено коллективизацией 56,2 проц. крестьянских хозяйств, против 2,1 проц. в 1928 году, посевная площадь увеличилась на 30 проц. с доведением удельного веса ед. всосекторе до 82 проц.

В области культурно-бытового обслуживания достигнуты значительные успехи. Число учащихся выросло на 317 процентов, охват начальной школой повысился с 70 до 100 проц., выстроено 210 тыс. кв. метр. новой жилплощади.

Во втором пятилетии предстоит задача завершить строительство Кемеровского узла, с тем, чтобы полностью использовать перерабатываемое сырье и энергетические возможности Кемеровского комбината, с учетом снабжения УКК, Западной Сибири и других районов Союза.

Рассмотрев представленный горпланом первый вариант контрольных цифр второй пятилетки Кемеровского района, бюро горкома принимает его в следующих основных показателях.

1. По промышленности

Валовую продукцию промышленности увеличить с 30 до 906 м. р. в том числе по добыче угля с 630 до 6050 тысяч тонн и кокса с 308 до 2150 т. т., полукокс 1900 т. т, цинк—100 т. т., азотистые туки—330 т. т., искусственное волокно—24 т. т., лако и анилокраски 40 т. т., целлулоид 5 т. т., жидкое топливо—326 т. т.

Сооружение трех новых коксохимкомбинатов, азотно-тукового комбината, полукоксового, нефтеперегонного заводов, вискозной фабрики, лако и анило красочного комбинатов, парфюмерно-фармацевтического комбината, целлулоидного завода.

Доведение начатой постройки ТЭЦ до 648 тыс. квт., достройка цинкового завода и коксохимического комбината

2. По транспорту

Постройка ж.-д. с общим протяжением не менее 100 кил. от Кемерово на Барзасс, Ягуново, Плотниково, от Барзасса на Дмитриевку и сооружение Кемеровского ж.-д. узла, электрификация, реконструкция и усиление ж.-д. путей.

Постройка шоссейных дорог на Ленинск-Барзасс, Ягуново и ко всем совхозам и крупным колхозам.

Доведение автотранспорта до 6692 машин, с соответствующим количеством гаражей.

3, По связи

Окончание работ по телефонизации всех сельсоветов, постройка автоматической телефонной станции на 10 т. абонентов, радиостанции, трансляционных узлов.

4. По сельскому хозяйству

Направление овощно молочное, с основным упором на интенсификацию, повышение продуктивности, механизация и электрофикация в совхозах и пригородных хозяйствах основных производственных процессов на 100 проц. и в колхозах на 40 проц, соотношение по секторам в посеве совхозном—39 проц, колхозном—61 проц. и по продуктивному скоту на 50 проц.

5. По жилстроительству и коммунальному хозяйству

Исходя из фактического числа рабочих промышленности и строительства в 180 т. чел., и всего населения 470 тч., довести нормы жилплощади для рабочих до 6 кв. м., а в среднем для всего населения 6.5 кв. м. и об'ем строительства определить в 2735 тысяч кв. метров площади.

Построить по принятым нормам водопровод, канализацию, бани, прачечные, гостинницы, мостовые, гражданский мост через р. Томь и два моста через реку Искитимку, Дома Советов, обеспечить население внутригородским автобусным и трамвайным транспортом, зелеными насаждениями, электрификацией, теплофикацией.

6. По общественному питанию и торговому строительству

Повышение общественного питания с охватом на 100 проц. рабочих и 85 проц. в среднем всего населения, норм по 3. 5 блюда в день, хлебопечением на 100 проц., с постройкой заготовочных фабрик, механизированных столовых, хлебозаводов, молочных, складов и холодильников.

7. По ВУЗ'ам и техникумам

Строительство мединститута, энергетического и химического ВТУЗОВ горно-угольного, строительного, педагогического и медицинского техникумов, техникума связи, химического политехникума, комвуза и совпартшколы.

8. По народному просвещению

Довести число дошкольных комплектов с 1.6 т. до 52 т., школьных с 21.6 до 85.5 тыс.

Обеспечить по установленной норме строительство дошкольных и школьных зданий, клубов, кино, театров, Дворца культуры.

9. По здравоохранению и ФК

Довести число больничных коек с 600 до 5100, ясельных с 3114 до 2820, число врачей с 151 до 1476, с сооружением необходимого об'ема больниц, амбулаторий, детяслей и проч. учреждений медобслуживанич.

Сооружение 19-ти учебных пунктов, 7-ми районных площадок, стадионов дома ФК, 3-х водных станций, с охватом ФК до 60 проц. трудящихся.

10. По рабочему отдыху

Охват курортно-санаторным обслуживанием довести не менее 10 проц. рабочих и домами отдыха 50 проц., с постройкой соответствующих помещений и парка культуры и отдыха в ряде местностей на правом берегу реки Томи вблизи города Кемерово.

11. По капиталовложениям

Ориентировочный об'ем капитальных затрат установить в сумме 2233 м. р. в том числе:

Промышленность	1192.2 м. р.
Электрификация	306. м. р.
Транспорт и связь	117.6 м. р.
Сельское хозяйство	57. 2 м. р.
Жилищно-коммунальное ст-во	448.2 м. р.
Торговое строительство	39.9 м. р.
Просвещение	98.5 м. р.
ВУЗ'ы и техникумы	13.2 м. р.
Здравоохранение и ФК	50.9 м. р.
Рабочий отдых	10.5 м. р.

12. Признать необходимым дальнейшее изучение и использование естественных богатств Барзасса с направлением промышленности по жидкому топливу и стройматериалам.

13. Констатируя резкое отставание работ по комплексному изучению площадок под новое строительство, бюро горкома особо подчеркивает необходимость немедленного разворота работ по геодезическому и гидрогеологическому изучению территории кемеровского комплекса, с расчетом подготовки в ближайший период научно обоснованных материалов для районной планировки.

14. Предложить фракции горсовета в порядке дальнейшей проработки плана второй пятилетки дополнительно включить следующие мероприятия:

а) обследование, изучение и более интенсивное использование лесов района, с организацией лесокультурных насаждений.

б) Работы по расчистке реки Томи и организацию водного транспорта обеспечив нужды промышленности и пассажирского движения в пределах р-на.

в) Увеличить об'ем дорожного строительства и протяжения шоссейных, мощеных и грунтовых дорог для полного обслуживания совхозов, колхозов и проч. пригородных предприятий.

г) Развитие системы промкооперации и производства предметов широкого потребления.

д) Организацию механических мастерских по монтажу, оборудованию и ремонту промышленных и строительных предприятий.

е) Строительство техникума по подготовке кадров по сельскому хозяйству, с учетом направления и развития его в районе.

ж) Сооружение парка культуры и отдыха.

15. Предложить всем ячейкам ВКП (б) партколлективам, профорганизациям, советским и хозяйственным организациям развернуть массовую работу по проработке второй пятилетки и выявлению дополнительных ресурсов для пред'явления встречных планов.

16. Предложить фракции горсовета в 3-х дневный срок оформить контрольные цифры пятилетки и представить таковые Крайплану

УМЕЛОЙ РАССТАНОВКОЙ СИЛЫ, ПРАВИЛЬНОЙ ОРГАНИЗАЦИЕЙ ТРУДА

в колхозе „Кузбасс" сумели добиться успехов в сеноуборочной. Передовые бригады Диденко и Соболева выполняют план на 275 проц.

Их опыт—другим колхозам

Сельхозартель „Кузбасс" по плану сеноуборки должна скосить 1500 га. Вся работа на сенокосе должна быть закончена к 1-му августа.

На сенокос выехали 7 июля на 5 сенокосилках и с 11 числа на работу вышла уже вся бригада.

Бригада организована из 60 человек. Чтобы облегчить руководство бригаду разбили на 4 самостоятельных группы. В целом, сейчас вся группа подчиняется бригадиру, а каждый колхозник в отдельности только старшему группы.

Во всей бригаде освобожден от работы только один бригадир, он же учитывает и труд колхозников.

Работа проводится конвейером, косят и убирают.

Каждая группа из машин имеет 5 сенокосилок и 2 коных граблей. К сенокосилкам прикреплены 2 взрослых сенокосильщика и 3 подростка, 2 человека к граблям. Кроме этих 7 человек в группе имеется 2 стогометчика, 1 на укладке и 1 на подгребке, 2 коновоза и 2 на накладке на волкуши.

Такая расстановка сил и закрепление каждого колхозника на все время сенокоса, имеет много преимуществ хотя бы в том, что каждый колхозник заранее знает где он будет работать, кроме этого оно так же повышает ответственность, за качество и количество выполняемой тем или другим колхозником работы.

Бригада проработала на сенокосе уже 8 дней. Эти дни в достаточной степени показали, что колхоз правильно подошел к организации труда. Расставив силы с учетом способностей каждого колхозника, полностью ликвидировав обезличку и уравниловку и скрепив всю работу социалистическим соревнованием, колхоз добился такого положения, что у него на 16 число уже было скошено 368,59 га и сметано 288,55 га (60 стогов или 1380 центнеров).

Отдельные группы сейчас достигли такого положения, что свое задание выполняют почти в 3 раза больше, например, группа тов. Диденко за последние дни выполняет задание на 275 процентов. Тов. Соболева на 225 процентов, ниже 200 процентов выполнили лишь группы Шалева Егора, дотянувшая только до 198 проц. и Шалева Матвея —на 183 проц.

Положительной стороной в колхозе является и то, что там хорошо поставлен учет труда, помимо ежедневного учета, колхознику аккуратно каждую пятидневку записывают в трудовую книжку, это дает ему возможность сравнить правильность записи.

Наряду с большими достижениями на сенокосе, в колхозе имеется ряд недостатков. Основной из них это отсутствие массовой и культурно-воспитательной работы в поле.

В Мазуровой, где находится колхоз есть изба-читальня, но там нет избача, из колхоза выделить никого, а из гор ОНО, несмотря на неоднократные просьбы, не дают.

Для того, чтобы хоть чем нибудь заняться вечерами, группа Диденко обратилась к предсельсовету, чтобы он дал им для обслуживания 2 групп одну радио-передвижку, которых при из бе-читальне две, но Борисов почему то отказал.

Плохо также и то, что в группах нет досок показателей социалистического соревнования и сейчас колхозники узнают о том, кто идет впереди лишь тогда, когда об этом скажет бригадир.

Неурегулирован еще в достаточной степени вопрос с питанием. Бывают случаи, когда на поле привозят не совсем доброкачественное мясо.

Перечисленные недостатки являются значительными тормозами в повышении еще большей производительности. Колхозники-ударники требуют чтобы эти недостатки были устранены. В поле должна быть развернута массовая работа, радио, доска показателей и хорошее питание, об этом должно позаботиться правление.

Н. Милаев.

В СОВХОЗЕ „СВИНОВОД" ПРОДОЛЖАЮТ ГАДАТЬ:—ПРОВОДИТЬ ИЛИ НЕТ СИЛОСОВАНИЕ

А работа тем временем стоит

Нужно немедленно приступить к рытью ям и траншей

Кедровскому совхозу „Свиновод" требуется засилосовать в этом году, не считая естественных трав, одной кукурузы и подсолнечника не менее 2000 тонн. Казалось бы эта цифра должна заставить хозяйственников сейчас же начинать силосование или хотя бы подготовку к нему, однако на сегодня этого в действительности нет.

Дирекция совхоза и люди, работающие в цехе кормодобывания, до сего времени не знают, как и где будут силосоваться насеянные силосные культуры. До сих пор культуры не учтены по их продородности. Траншей и ямы не роются и подготовка к рытью их не ведется. В совхозе на силос смотрят как то с прохладцем.

Силос на опыте ряда свиноводческих совхозов показал свои преимущества, следовательно, разговоров о том, что силос для свиней вреден, получаются аборты свиней" и проч. —быть не может. Засилосовать все посеянные массы кукурузы и подсолнуха—это значит обеспечить кормами свинопоголовье. Этого никак не могут понять кедровцы.

При имеющемся отношении нависает угроза провала силосной кампании, но чтобы этого не получилось нужны срочные меры. Необходимо, привлекая имеющихся специалистов, немедленно составить план силосования, организовать рабочие бригады по силосованию, приступить к рытью ям, траншей и скашиванию травы.

К этой работе надо приступить немедленно и по ударному. Проводя силосование посевных и естественных трав, совхоз должен обеспечить свинопоголовье ценнейшим кормом.

А. Иванович.

НУЖЕН [illegible] ПЕРЕЛОМ В РЕАЛ[illegible]И ЗАЙМА

Кемеровский район снова не выполнил плана подписки на заем к назначенному сроку

На 21 июля имеем только 77 проц.

Позорное отставание нашего района по реализации займа «4-й завершающий»—продолжается. Решение секретарей партячеек при горкоме партии—16-го июля о мобилизации всех сил на прорыв в реализации займа, с тем чтобы 20-го июля не только смыть позор со своего района, но и помочь в этом Ленинскому району—не выполнено.

За 5 дней мы имеем очень незначительный сдвиг. На 21 июля план выполнен только на 77,8 п. При чем по соревнующимся гигантам сдвиг этот есть только за счет **Кемрудника**—выполнившего план на 89,8 процента. **Химзавод** застыл на 94,8 проц., **Кемжилстрой**—на 93,5 проц. **Сибстройпуть**—88,4 проц., **Цинкстрой**—подвинулся вперед только на один процент, выполнив план на 81,6 проц. **Шахтстрой**—увеличил подписку на 5 проц. и имеет выполнение 77,8 проц., а **Коксострой** ни на шаг не подвинулся вперед и имеет все еще 60 процентов.

По прежнему в хвосте отстающих плетется **Мехзавод**, который за 5 дней увеличил подписку только до 64,7 проц. против 60 проц. на 16-е июля. И только **Энергострой** имеет выполнение на 100,6 процента.

Но по всем 9-ти гигантам план выполнен всего лишь на 87,3 проц.

Среди рабочих и служащих план подписки выполнен на 79,7 проц., среди неорганизованного населения—63,5 проц. Колхозники отстали от рабочих и служащих, среди них заем реализован на 72,9 проц. И почти нет никакого сдвига в подписке на заем среди единоличного крестьянства, выполнившего свой план только на 34 процента.

Решение совещания секретарей партячеек о посылке шефских бригад на село и о прикреплении неорганизованного населения к предприятиям выполняется очень плохо. Хорошо ведут работу по реализации займа среди неорганизованого населения только бригады ячеек МОПР, распространившие займа на 15.000 руб. Что же касается ячеек ОСО, РОКК и Автодор, то они еще ничего не сделали.

Из ЖАКТ-ов только «Искра» распространил заем среди домохозяек на 880 руб., а остальные жакты все еще не начали этой работы.

Нужен крутой перелом в проведении займовской кампании, нужно повести подписку такими темпами, чтобы сегодня—завтра Кемерово имело 100, а не 77 процентов. **А.**

Берите пример с рабочих столярного цеха

Столярный цех Цинкстроя, выполнивший свой план по подписке на заем на 108 проц. еще до 15-го июля, снова дал подписки на 700 рублей и вызывает на дополнительную подписку все цеха. Мы требуем, чтобы отстающие цеха и бригады выполнили свой план реализации займа сегодня же. **Чобур.**

Комсод химзавода в трех соснах запутался

20-го июля, на заседании пленума завкома химзавода стоял вопрос о реализации займа „4-й завершающий". Из доклада т. Беляева выходит, что план подписки по заводу не выполнен за счет коксового цеха, плетущегося в хвосте, а представитель сберкассы т. Яндовка дает совершенно другие данные подписки. Если в ремонтной мастерской заработная плата составляет 33 тысячи рублей, то подписка проведена только на 13 тысяч рублей. Это же есть и в других цехах, тогда как коксовый цех имеет заработной платы 39.600 руб., а займа реализовано на 35.600 руб. Головной комсод и по сегодняшний день не выявил точной цифры подписки в цехах и не знает, какой цех идет впереди и какой отстает. Отсюда и качество оперативного руководства займовской кампанией.

Коковин

МОНТАЖ ТУРБИНЫ № 1 НА ТЭЦ В ПЛЕНУ „ОБ'ЕКТИВНЫХ ПРИЧИН"

Покончить с безобразным отношением к импортным деталям

По плану монтаж турбины № 1 на Энергстрое должен быть закончен в конце августа. Дней до этого времени остается не много, но турбина смонтирована только на 50 проц., по отдельным частям—на 100. Закончен, например, монтаж конденсатора: он поднят на пружины и соединен с основной частью цилиндра низкого давления. Перед началом монтажа конденсатора монтажный отдел ТЭЦ много кричал о том, что части конденсатора—от разных машин—не подходят друг к другу. Но при умелом опытном руководстве части послушно собрались в конденсатор.

Закончена также установка подогревателей и испарителей.

Сейчас монтажники приступили к укладке на подшипники роторов машины. С 21 июля начнется самая серьезная работа: центровка всей машины. Ее по плану должны закончить к 27 июля. На очереди—монтаж электрической части машины—генератора. За отсутствием специалистов-электриков Котлотурбина вызвала для производства монтажа монтеров с Ленинградского завода „Электросила", которые на них прибудут.

Монтаж масленной системы турбины отстал от плановых наметок на 10 дней. Причина отставания—отсутствие частей трубопровода—их до сих пор не выслал Энергстрою Ленинградский металлургический завод им. Сталина. Детали трубопровода ТЭЦ получит только в конце августа или в средине сентября.

Монтаж задерживается также по вине строителей ТЭЦ: Котлотурбиной поставлены отдельные детали конденсационных и циркуляционных насосов и ряд других, но дальнейший монтаж их задерживается отсутствием фундаментов. Один из них должен быть готов по плану к 20 июня, по компромиссному плану—к 7 июля, но эта работа не выполнена и на сегодня.

Параллельно с монтажем турбины Энергстрой ведет изготовление железной площадки вокруг машины. Кроме того, что эта площадка должна была закончена до начала монтажа, качество изготовленной с опозданием площадки неудовлетворительно: плохое качество клепки и сварки внушает не доверие к площадке; нагружать ее тяжелыми деталями турбины опасно, потому, что при эксплоатации турбины эта площадка будет играть большую роль.

Третья причина затягивания монтажа—посылка ЛМЗ не пригнанных друг к другу частей машины (например—корпус среднего подшипника). В таких случаях (довольно частых) монтажники целые дни убивают на пригонку и испрадение деталей; особенно много времени занимает рассверловка отверстий и запилка раковин.

Наконец, нарушает и будет нарушать нормальный ход работы монтажа состояние деталей. Сейчас под открытым небом „хранятся" на площадке ответственнейшие детали турбины № 2: они покрываются ржавчиной после обильного смачивания их дождем. Ни материальный склад, ни директорат не чувствуют себя, как видно, ответственными за состояние деталей. Недавно главным руководителем монтажа инженером Барановичем при участии представителя РКИ т. Евстратова и представителя цехкома по этому поводу был составлен акт № 41.

За такое бездушное отношение к дорого стоющим импортным деталям нужно привлекать к суровой ответственности.

М. Зоркий

ПОБЛЮДНУЮ СИСТЕМУ В СТОЛОВОЙ ИТР НА ТЭЦ ПРЕВРАТИЛИ В ПУГАЛО ДЛЯ СТОЛУЮЩИХСЯ

Извратив эту систему, руководители технической столовой творят преступление

Укрепить руководство технической столовой и поучиться работать у рабочей столовой № 8

Ввести поблюдную систему в столовой — это значит разнообразить меню, предоставить возможность столующимся выбирать блюдо по вкусу, но это совсем не дает право столовым повышать цены на блюда, снижать качество питания. А как в технической столовой Энергстроя проводят поблюдную систему?

Здесь обеды стали хуже и дороже, так что если до перехода столовой на поблюдную систему столующийся получал мясной обед из двух блюд за 1 руб. 30 коп., то сейчас такой обед стоит дороже двух рублей. При чем, столовая прежде всего имевшая прибыль, с переходом на поблюдную систему за полмесяца получила убыток в 685 рублей 90 коп..

Зав. столовой Заскокин пошел по линии наименьшего сопротивления. Централизованных фондов нехватает, значит надо делать самозаготовки, то он покупает продукты на рынке и калькулирует обеды согласно рыночных цен. Это оказалось гораздо проще, чем развивать заготовки, заключать договора с колхозами, организовать взои откормочники свиней, кролчков, птицы.

Заскокин делает двойное преступление

Кроме того, что Заскокин извращает поблюдную систему и разгоняет столующихся (контингент уменьшился уже на 50 процентов), так он совершает двойное преступление: столовым запрещено закупать продукты на рынке, а он покупает—это одно, а второе—он не выполняет постановления горснаботдела об ограничении цен на блюдо. Цена на первые блюда не должна быть выше 50 коп. и на второе 95 коп., а инженерно-технические работники ТЭЦ вынуждены сейчас платить за первое 85 коп. (зеленые щи без овощей и яиц), а за второе 1 р. 17 коп. (котлетка без гарнира).

Вторых блюд нехватает

Столовая открывается на обед с 11 часов, но уже после 12 часов вы не найдете на второе мясного блюда, указанного в меню, тогда как основная часть столующихся инженеров и техников приходят обедать только в час. На ежедневные протесты ИТР в книге-жалоб, Заскокин отвечает:

«Всем известно, что у нас поблюдная система и если приготовлены два разных блюд то мясное расходится быстрее. Если же приготовить больше мясных блюд, то они могут остаться и испортиться».

Часто не только мясных, но и вообще вторых блюд не хватает, приходится ждать 30—40 минут или уходить. Но Заскокин неизменно отвечает:

—Мы не знаем, сколько сегодня придет столующихся. Ведь у нас поблюдная система, а потому стала большая утечка столующихся.

Заскокин никак не может понять, что столующиеся уходят, выражая свой протест не поблюдной системе, а системе ее извращения в этой столовой.

А что подают? Часто бывает такая соленая рыба, что, несмотря на маленькую порцию, половина или три четверти ее остается нетронутой. Молочный суп или больше чем на половину с водой, или с пригорелым молоком, простокваша перекисшая и взболтанная. В супе и котлетах попадаются мухи, волосы, щепки, а пом. зав. Лисков на жалобы столующихся отвечает.

—Эка невидаль — муха! Они теперь везде летают, ну и в котлету могли попасть.

Учитесь у рабочей столовой № 8

На вопрос помощнику заведывающего технической столовой тов. Лискову:—почему столовая не занимается самозаготовками? он ответил:

—Средств нет, а трест не отпускает.

—А у хозяйственников ТЭЦ вы не просили денег?

—Нет. Да и зачем? Всеравно ничего не купишь. Что мы будем заготовлять?

Этот ответ уже говорит за неповоротливость руководителей, за их косность и нежелание покончить с надеждами на централизованные фонды.

Технической столовой Энергстроя надо поучиться у рабочей столовой. Здесь блюда в два три раза дешевле, чем в технической, а затрачено на них столько же продуктов.

Техническая столовая Энергстроя нуждается в хорошем руководстве и такое руководство обязан ей обеспечить трест общепита.

Якименко

Обзор печати

„БЕЗ РУЛЯ И БЕЗ ВЕТРИЛ"

(СТЕНГАЗЕТА ГОРСТРОЙТРЕСТА „ГОЛОС РАБОЧЕГО"

Стенгазета Горстройтреста „Голос рабочего" питается случайным материалом, беспредметным, написанным „во обче" самой редколлегией. Один из работников Горстройтреста описывает выход в свет очередного номера их газеты.

—Заседание редколлегии не состоялось.

Собрались двое—редактор и один из членов: посудили порядили—как быть? Через 4-5 дней срок выпуска газеты, а материала нет. Решили просить всех грамотных (особенно прорабов и администрацию) дать заметки в стенгазету. На завтра приступили к работе: просили передовицу от начальника, который обещал, зав. отд. снабжения—тоже, секретарь - юрисконсульт—тоже, ТНБ-тоже, техники-тоже. Все обещали дать материал в срок. Накануне выпуска газеты, помимо ежедневных напоминаний, стали требовать материал и оказалось, что из всех грамотных людей отозвался на это дело только один техник.

Поступившего с участков стройки материала было недостаточно и ответредактору пришлось всю работу вынести на своих плечах. При выпуске помогал только один член редколлегии.

Стенгазета „Голос рабочего", выпущенная таким образом, имеет весьма неприглядный, как по внешности так и по содержанию, вид. Висит газета в столовой № 10, в которой столуются рабочие и служащие треста. Накануне прошедший дождь, свободно проникший и в столовую, превратил рукописные строки „Голоса рабочего" в сине-красные подтеки. Из них с трудом можно рассмотреть заглавия заметок, написанные более крупным шрифтом, чем текст. Есть два заголовка о займе, в двух заметках пробирают главбуха за бездеятельность, об'является о том, что потерялась редколлегия. Заканчивается газета отделом „кому что снится?"

Содержание газеты никак не оправдывает названия: как раз голоса то рабочего и не слышно со страниц стенновки. Газета не занимается об участках, не рассказывает о их жизни и нуждах.

Кампаний газета совершенно не вела и не ведет. Хотя редактор и говорит, что они пытались вести кампании, но этой „попытки" в газетах что то не видно. У редколлегии такая тенденция: начинается на стройке кампания—в газете вывесят фразистую передовицу, а как идет эта кампания, какие результаты она дала—неизвестно. Так получилось с проверкой колдоговоров и 6-ти указаний т. Сталина.

О займе также есть лишь общие фразы:—вот, де, товарищи, с займом у нас плохо, надо, мол, подтянуться—подтягивайтесь. Этими напыщенными передовицами и общими статьями, часто не имеющими никакого смысла, газета страдает серьезно.

Эти очень существенные пробелы в работе „Голоса рабочего", в конечном итоге смазывающие роль газеты, являются результатом того, что „Голос рабочего" лепят в конторе из случайного материала, рабкоров у стенновки Горстройтреста нет, редколлегия дальше общих рассуждений о том, что „роль газеты будет выполнена лишь при широком участии в ней самих рабочих", не пошла. Она не захотела организовать вокруг газеты рабкоров, не мобилизовала их на борьбу через печать за выполнение злободневных хозяйственно-политических задач. В этом большая политическая ошибка редколлегии, которая должна быть немедленно исправлена.

В свою очередь к таким негодным результатам привело то, что парторганизация Горстройтреста не считает стенную газету серьезным участком своей работы. Очевидно бюро партийной ячейки ни разу не удосужилось заслушать отчет о работе редколлегии, этим самым сложило с себя ответственность за такой важный участок, как печать.

Положение нужно исправить немедленно. Задача парторганов Горстройтреста—взять под свое повседневное наблюдение работу редколлегии, заставить сделать газету действительным „не только коллективным агитатором, не только коллективным пропагандистом, но и коллективным организатором масс".

ЗА ПОВЫШЕНИЕ УДОЯ В МОЛОЧНЫХ СОВХОЗАХ

Разукрупнение животноводческих совхозов всего Кузбасского района молочного направления закончилось, согласно общим директивам ЦК партии и СНК. Из гигантов совхозов с трудно-уловимыми контурами и хозяйственным направлением, получились довольно крупные разукрупненные единицы, которыми будет легко управлять. Из совхоза «Горняк» получилось три самостоятельных совхоза с 9 молочными фермами. Чтобы яснее представить новый тип крупного молочного совхоза, опишем совхоз „Горняк", переименованный из Мазуровского участка. Он имеет теперь две фермы с общей площадью 7028 га, из которых удобной. площади числится 6358 га и неудобной 670 га. В данный момент на этой территории находится 968 голов рогатого скота, из которых 693 дойных коров и 17 быков культурных пород, а данное стадо относится к молодняку.

В нынешнем году совхозом засеяно 2452 га, из которых на зерновые культуры падает 198 га, остальные посевы относятся к различным фуражно-силосным культурам трав и корнеплодов. Общее количество посевов трав и корнеплодов ясно указывает на то, куда устремлено основное внимание совхоза. Но кроме посевных культурных трав совхоз располагает существенными сенокосными угодиями и сравнительно хорошими пастбищами, дающими обильный прекрасный корм молочному скоту, который позволяет до сего времени обходится без подкормки, давая в среднем на все стадо около 7 литров молока в день, доходя по отдельным коровам до 18 литров.

Основной недостаток стада заключается в том, что среди сравнительно хороших высоко-удойных экземпляров имеются коровы с низкими удоями, которые должны быть выбракованы, как непригодные и неоправдывающие свое назначение. Такие коровы слишком отрицательно влияют на средние удои стада. Но полученные удои по совхозу «Горняк» не могут считаться вполне удовлетворительными. Подкормка концентратами высоко удойливых коров могла бы значительно повысить удой стада до 8—9 литров в день. Пасьба скота построена в данный момент совершенно правильно: скот почью пасется, а днем остается на отдыхе в тени, в скотных дворах. Дойка производится три раза в день. Недочетом дойки является то, что она очень часто продолжается свыше 2-х часов. Больным местом в совхозе является загрязнение молока во время дойки. Оно в отдельных случаях приводится к тому, что достовленное в базу в молочную молоко свертывается.

Простыми мероприятиями соблюдения чистоты во время дойки можно добиться того, что ни один литр молока не будет испорчен и все оно попадет потребителю в цельном виде и высокого качества. За это совхозам необходимо бороться.

Профессор И. Степаненко

Обсудим второй пятилетний план

РАЗВИТИЕ ПРОМЫШЛЕННОСТИ КЕМЕРОВСКОГО РАЙОНА ВО ВТОРОЙ ПЯТИЛЕТКЕ

«Основной политической задачей второй пятилетки является окончательная ликвидация капиталистических элементов и классов вообще, полное уничтожение причин, порождающих классовые различия и эксплоатацию, и преодоление пережитков капитализма в экономике и создании людей, превращение всего трудящегося населения страны в сознательных и активных строителей бесклассового социалистического общества».

Урало-Кузбасский комбинат, как и в первой пятилетке, во втором пятилетнем плане будет занимать одно из центральных мест.

Являясь одной из немаловажных составных частей мощного Урало-Кузбасского комбината, Кемеровский район, в силу своих огромных природных богатств, во втором пятилетии в значительной степени увеличит свой удельный вес в составе УКК. Число начатых строительством в первой пятилетке промышленных предприятий района к концу второй пятилетки увеличится в несколько раз. В строй вступят новые гиганты, об'единенные в мощные комбинаты.

Как уже сказано, это мощное развитие района стимулируется огромными природными богатствами, находящимися в недрах района. На сегодня мы имеем следующие запасы полезных ископаемых: каменного угля 200 мил. тонн, сапропелитов—13 мил. тонн, горючих сланцев 20 мил. тонн, диабазов 15 мил. тонн. Причем с дальнейшим расширением геолого-разведочных работ эти цифровые данные могут резко измениться в сторону увеличения.

Кроме того, район имеет огромные, трудно поддающиеся на сегодня учету, запасы огнеупорных глин, кварцитов, песчаников, известняков, строительного песка, гравия, охры, золота, кирпичных глин, кровельных сланцев.

И, наконец, на территории района имеются огромные лесные массивы.

Эти огромные богатства обязывают нас перед партией и рабочим классом максимальными темпами форсировать во втором пятилетии как расширение действующих промышленных предприятий, так и строительство новых заводов по использованию этих богатств для успешного развития строительства бесклассового социалистического общества.

Исходя из этого, по району на второе пятилетие запроектированы следующие контрольные цифры:

Угольная промышленность

Одной из основ дальнейшего развития промышленности района является каменный уголь. Поэтому кривая добычи угля во второй пятилетке резко поднимется вверх. Уже в 33 году вступят в строй четыре новых шахты: Шегловская, Ягуновская, Северная 1-я и Крохалевская 1-я и в 34 году будет сдана в эксплоатацию учебная шахта на конгломератном пласте.

В цифровых выражениях добыча каменного угля в районе будет представлять следующую картину:

Если в 1932 году годовая программа угледобычи составляет 610 тысяч тонн, то в последующие годы она будет составлять:

1933 г. — 950 тыс. тонн.
1934 г. — 2180 „ „
1935 г. — 3300 „ „
1936 г. — 5350 „ „
1937 г. — 6050 „ „

Коксохимическая промышленность

Наличие в районе больших запасов коксующихся углей и увеличение во второй пятилетке добычи их с 610 тыс. тонн в 1932 году до 6050 тыс. тонн в 1937 г., естественно стимулирует значительное расширение и коксобензольной промышленности, на строительство которой во второй пятилетке будет вложено 92,5 миллионов рублей. Будет введен в строй строящийся новый коксохимический завод, с пуском первой очереди в 1933 году и на полную мощность в 1937 году. Пуск нового завода и эксплоатация существующего, дадут возможность довести снабжение уральской металлургии наиболее дешевым коксом в 1937 году до 2150 тыс. тонн.

Энергетика

Наличие в Кемерово угледобычи, а также отходов от обогащения угля, коксового мусора, избытков коксового газа, полукокса и наличия мощной реки—все это в значительной степени облегчает задачу получения дешевой электроэнергии, необходимой для нужд промышленности и железнодорожного транспорта.

Строящаяся в Кемерово мощная теплоэлектроцентраль будет полностью обеспечена низкосортным топливом (отходами) и благодаря этому даст энергию по довольной низкой цене. Начало эксплоатации электроцентрали определяется в 1933 году. А к концу второй пятилетки (в 1937 году) станция будет пущена на полную мощность в 648 тыс. киловатт, что даст возможность полностью обслужить промышленность района дешевой электроэнергией.

Азотно-туковая промышленность

При наличии дешевой электроэнергии и ряда других благоприятных условий, а также в целях рационального использования коксового газа, Кемерово является наиболее экономически выгодным пунктом для развития азотно-туковой промышленности. Поэтому во второй пятилетке в Кемерово будет построен азотно-туковый завод, мощность которого в 1937 году будет доведена до 120 тыс. тонн аммиака. Водородом коксового газа эта мощность целиком обеспечена.

Пуск в эксплоатацию первой очереди этого завода намечен в 1935 году с тем, чтобы в 1937 году пустить его на полную мощность (120 тысяч тонн).

Капиталовложения в строительство завода исчисляются во второй пятилетке в 175 миллионов рублей.

Цинко-свинцово-сернокислотный комбинат

Близость от Кемерово цинковых концентратов, наличие дешевой электроэнергии, пара, воды и коксового газа в качестве дешевого топлива, все это создало благоприятную обстановку для строительства в Кемерово цинко-свинцово-сернокислотного комбината, который в силу указанных выше хороших условий даст продукцию по значительно пониженной себестоимости.

Снижение себестоимости продукции усугубляется еще тем, что потребителя на наиболее грузоемкий продукт—серную кислоту комбинат будет иметь здесь, на месте.

Начатый строительством в первой пятилетке, цинко-свинцово-сернокислотный комбинат к концу второго пятилетия (1937 г.) будет доведен до полной мощности в 100 тыс. тонн цинка, 18 тыс. тонн свинца и 216 тыс. тонн серной кислоты. При чем первая очередь завода будет пущена в 1935 году.

Капиталовложение в это строительство выражается: до 1933 года. в сумме 14,9 миллионов рублей и во второй пятилетке 83,8 миллионов рублей.

Вискозная фабрика

А наличие в Кемерово серной и азотной кислоты, плюс дешевая электроэнергия, дешевое топливо и коксобензольная промышленность, определяют Кемерово, как наиболее выгодное место для постройки фабрики искусственного волокна (вискозной). Поэтому в Кемерово запроектировано строительство такой фабрики.

Начало строительства фабрики намечено в 1933 году с пуском первой очереди в 1933 году и пуском полной мощности в 1937 году. Стоимость строительства определена в 250 миллионов рублей. Полная годовая мощность фабрики—24 тыс. тонн искусственного волокна на сумму 240 миллионов рублей.

Винокуренный завод

Фабрика искусственного волокна потребует солидное количество продукции винокуренной промышленности. Поэтому запроектировано построить в Кемерово винокуренный завод с годовой производительностью в 2952 дек. на сумму 118 милл. рублей. Начало постройки завода—1933 г., пуск первой очереди—1935 г. Начало полной эксплоатации—1937 год. Стоимость строительства—14,5 миллионов рублей.

Подготовка ко второй конференции по зольности

В ШИХТЕ ЗОЛЫ БЫЛО 10,34 ПРОЦ.

В результате соревнования по отборке породы рабочих дробилки

Вызываем смену Лузьянина

Рабочие дробилки вновь организуют соревнование на тщательную выборку породы, чтобы получить кокс лучшего качества. Смена Пермякова одна из первых включилась в борьбу за высококачественный кокс и имеет следующие показатели: за 19 июля если уголь до выборки имел 13-14 процентов золы, то после выборки в шихте золы было 10,34 процента и влаги 4 процента. Бригада Пермякова работала на полную смену и выбрала породы 1555 килограмм или 96 процентов к плановому заданию.

Смена Пермякова вызывает на соревнование за лучшее качество кокса смену Лузьянина.

Дозировщик Бугаев

Будет не правильно, если Перевозчикова снимут с работы

9-го июля на сменном собрании восьми часовой смены Струковского разбирался вопрос о рабочем Перевозчикове, работающем на заливочной станции. Вина Перевозчикова состояла в том, что он не вышел на один из воскресников, проводимых на коксовых печах. Мастер Струковский, несмотря на разъяснения присутствующего на собрании предцехкома Терехова, категорически заявил собранию, что Перевозчикова он с работы снимает.

Поступок Перевозчикова уж не такой большой, тем более *Перевозчиков хорошо относясь к работе добился того, что влага в коксе снизилась до 4 проц. За свою работу Перевозчиков был даже* назначен к премии в 48 рублей, но каким то образом эта премия попала рабочему Антошкину, который на заливке кокса работал только две смены.

Решение мастера по отношению к Перевозчикову неверное, его надо отменить.

Терехов.

МЫ САМИ ДОЛЖНЫ ПОКОНЧИТЬ С ПОЗОРНЫМ ОТСТАВАНИЕМ ЦЕНТРАЛЬНОЙ

Лобановцы показывают, как надо драться за лучшее предприятие по выполнению сталинских указаний

Оппортунистическое отношение шахткома Центральной к введению паспортов приводит к срыву добычи

Первая бригада Центральной шахты (Кемпласта) включились в борьбу за первенство шахты во всесоюзном конкурсе на основе применения паспорта забоя, систематически перевыполняет свое задание

По плану каждая смена бригады должна выдавать 12 вагонов и встречных 6 вагонов, но некоторые смены выдают по 25-30 вагонов. Правда, такая выдача бывает тогда, когда транспорт бесперебойно отгружает уголь.

Наша вторая смена 19 июля выдала только 17 вагонов потому, что транспорт не подал порожняк, уголь остался в забое и поэтому нельзя было произвести крепление. Если бы транспорт нам подал порожняк, то мы бы дали 30 вагонов, а не 17 Транспорт все время работает далеко не удовлетворительно, какие же причины к этому—неизвестно, но можно предположить, что больше все то из-за уживающейся в нем с давних времен обезлички. Лошади не имеют паспортов.

Не лучше дело обстоит и с механизмами; в нашей бригаде имеется конвейер ДК-15, он не исправный, рештаки висят на веревочных привязках или лежат, на доскках, тележек под ним находится не более 7 штук. Из-за того, что рештаки висят на кругах, последние сильно расшатаны, часто падают, их приходится перекреплять на что много затрачивается времени. Отдел механизации на исправность в проводах необращает никакого внимания, по его лишь бы работали конвейера,

--Приспособление придумано все таки просто и дешево,—восхищаются отдельные механизаторы своею выдумкой.

Не придется ли только потерпеть аварию через это приспособление, т. к. круга все могут упасть и получится обвал?

С отборщицами породы тоже не благополучно. До 18 июля в каждой смене нашей бригады сменотехники посылали по 1-2 отборщицы породы, сейчас же ни одной нет, а порода идет, как и всегда, поэтому зольность еще больше повышается.

Ко второй конференции по зольности породоотборщицы должны быть на каждом конвейере, в каждой смене, надо отметить, что к второй конференции масса не подготавливается даже не знает о ней, культработники не бывают на раскомандировке.

Бригадир Лобанов

Кто дал право заву Диагональной нарушать колдоговор?

На Диагональной шахте не редки случаи нарушения колдоговора. В колдоговоре ясно сказано, что отпускникам, идущим в отпуск, расчет выдается в первую очередь, у нас же на шахте получается наоборот. Бывает даже так, как это случилось с Валиговым, что он расчет за отпуск получил после того, как снова вышел на работу. Вот здесь и попробуй отдохнуть, как следует. Рабочие при такой постановке дела лишены возможности с'ездить куда нибудь, а весь свой отпуск проводить около раскомандировки.

Б. М. Л.

ИЗОБРЕТЕНИЕ т. ПРИКЕРА повышает производительность ЭЛЕКТРОБУРА

Изобретенное точило может заменить срок службы ста подпилков

БРИЗ обязан незамедлительно обсудить это ценное предложение

Как известно, в настоящее время имеется большой недостаток подпилков, кроме того при наличии их экономически не выгодно точить ими топоры, буры, перки и другой закаленный инструмент. Но вопреки этому на Кемруднике точат подпилками.

Чтобы улучшить заточку инструмента, особенно перок от электросверл «Сименс-Шукерт» мною было 13 августа прошлого года предложено оборудовать переносное точило, которое вращалось при помощи самого электросверла «Сименс-Шукерт» (баранья голова).

Но предложение было отклонено БРИЗ'ом.

В мае мною вновь был предложен проект об устройстве точила, устройство которого для опыта было поручено мне.

Теперь постараемся выяснить какие выгоды дает точило только при заправке одних перок.

Одно такое точило может заменить срок службы 100 подпилков.

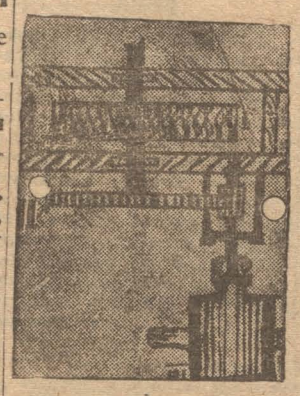

Перки до настоящего времени не закаляли ради того, чтобы подпилком его можно было брать, сейчас же можно закалить лезвие перки и точить его в самом забое, что повышает производительность электробура.

Применяя силу самой машины можно точить одному рабочему, тогда как подпилком надо точить вдвоем.

Удлинение срока службы перок, т. к. закаленная перка менее изнашивается.

Устроено точило следующим образом:

На ящике, размером 400x150, глубиной 230 м.м. установлено обык новенное точило, в настоящем случае 360 м.м. в диаметре. На перед ний конец вала насажена шестерня, уменьшающая обороты бурильной машины в 4 раза, примерно до 60 оборотов в минуту.

На конец передаточного вала надевается «баран», для которого приспособлено специальное ложе и закрепляется скобой.

Переносить точило на небольшое расстояние может один человек, но на дальнее расстояние или по восстанию надо вдвоем.

Прикер

НА ШАХТСТРОЕ ТРЕВОЖНО

Возмутительное благодушие управления Шахтстроя, не захотело своевременно обеспечить замораживающую установку углекислотой и этим поставило замораживающие работы под угрозу остановки

Заявление иностранных специалистов должно быть немедленно расследовано органами РКИ и прокуратуры

—Углекислоты хватит сегодня до ночи. Завтра замораживающей установке шахты Щегловская 1-я грозит остановка. Это значит, что громадный об'ем проделанных работ, громадные денежные суммы будут брошены на ветер. Такое положение получилось в самый ответственный момент, когда проходчики углубились на 6 метров, дошли до основной замораживающей зоны. Останов ка замораживающей установки 1-й Щегловской в данном случае--тягчайшее преступление перед всей социалистической страной.

Так заявили, пришедшие вчера в редакцию, иностранцы - специалисты - техрук шахты инжевер Воллянке, механик Зушен и руский рабочий монтер тов. Шпальтаков.

Тов. Зушен уже не раз сигнализировал через газету об угрозе остановки замораживающей установки (см. газету от 20 июля), но эта угроза не была предотвращена.

Вся тяжесть ответственности за остановку замораживающей установки падает на управление Шахтстроем во главе с его начальником--тов. Воронинским. Уже четыре недели обслуживающий замораживающую установку и руководящий проходкой шахты Щегловская 1-я персонал—понукает управление:

—Углекислота на исходе. Пошлите на завод «толкача».

Но Воронинский невозмутим:

—В Москве же Рухимович (управляющий Кузбассугля) — он и достанет углекислоты.

Только в самый последний момент в Москву «толкачем» был послан инженер Вахминцев, но результатов никаких.

Ездил в Новосибирск и сам тов. Воронинский, но вместо углекислоты привез неопределенное: «будет, будет», да грамофон для себя.

Углекислота 2-м углекислотным Московским заводом Шахтстрою не высылается лишь потому, что последний дает технически необоснованные заявки, удовлетворять которые деловая организация не сразу решится. Разве можно удовлетворить, например, заявку зам. главн. инженера тов. Подмогурского о том, что Щегловской 1-й нужны 100 термометров (какие—плюс, или минус?) и 300 килограмм глицерина (какого? Его имеется несколько сортов). Вполне об'яснима поэтому присылка Шахтстрою для замораживающей установки 10-ти комнатных термометров, (показывающих только тепло).

От такого безалаберного составления заявок рождается и пухнет папка переписки: ежедневно из Москвы и в Москву летят молнии; пояснения, дополнения, запросы и т. д. Совершенно резонно тов. Зушен заявляет, что **переписка об углекислоте стоит гораздо дороже ее самой.**

Кроме того, завод должен получать чистые продутые баллоны из под использованной углекислоты,—это требование завода Шахтстроем также не выполняется.

Дальше т. т. Зушен, Шпальтаков и Воллянке продолжают:—С момента пуска, аггрегат замораживающей установки ни дня не работал нормально. Например 17 июля давление поднялось выше атмосферного из-за недостатка воды. Механик бежит за помощью к зав. шахтой тов. Жарке вичу, тот изрекает:

—Вода будет через три часа,—хотя знает, что машина ждать не может ни минуты.

Тревожно крайне положение и с глицерином. Его имеется сейчас 94 килограмма—хватит только на две недели. Нужно его запасы немедленно пополнить.

Совершенно невозможно представить, как Шахтстрой будет составлять технический обзор проделанной работы: ведь никто не знает, как идет процесс замораживания. Ведущие замораживание работники 10 июля прекратили запись температур на вентиляционном стволе из-за отсутствия термометров. Термометры, имеющиеся в здании замораживающей установки—испорчены.

При установке нет запаса поршневых колец для компрессоров. Третий день в управлении делают чертеж кольца, когда гораздо проще было бы послать в мастерскую образец.

Парт. и профорганизации, о чем уже не раз говорили через газету шахтстроевские рабкоры, стоят от производства в стороне. Руководитель партколлектива отмахнулся от товарища, пытавшегося оказать помощь в приобретении углекислоты для замораживающей установки.

—Это меня не касается, иди в отдел снабжения.

Один рабочий попробовал было указать, что это не верно, но секретарь партколлектива, рассердившись, крикнул:—Как твоя фамилия?

Мехцех, как подсобный цех замораживающей установки, ее заказы не удовлетворяет: цех имеет штат в 50 слесарей, из которых ни один не знает слесарного дела; станки стоят, а болты режут в ручную. О повышении их квалификации никто не думает.

Ведущие замораживание иностранные специалисты обращаются к общественности за конкретной практической помощью—не допустить остановки замораживающей установки, помочь достать углекислоты. Машинам нужна пища, иначе они работать не будут.

Ш.

ТЕНЕТАМИ ХАОСА И БЕЗОТВЕТСТВЕННОСТИ ОПУТАН ХОЗРАСЧЕТ НА ШАХТСТРОЕ

Нужна срочная перестройка работы на основе реализации 6-ти указаний тов. Сталина

Несмотря на ряд заметок в газете «Кузбасс» и относительную «чистку», в Шахтстрое работа по-новому не перестроена: попрежнему строительство во власти самотека и бесхозяйственности. Работа разваливается. Администрация мало уделяет внимания весьма важным производственным вопросам и совершенно не занимается улучшением жилищных условий рабочих.

На шахте Щегловской 1-й по вине техперсонала и из-за непредусмотрительности администрации уже давно стоит один аггрегат замораживающей установки. Второй ожидает та-же участь, если не будут приняты срочные конкретные меры к скорейшему получению углекислоты

Возьмем стандартные бараки на шахте Щегловской 1-й и Ягуновской 1-й. Что они из себя представляют?—Недостройки и развалины. В квартирах рабочих во время дождя потоп, обвалы глины и штукатурки, грязь, клопы, тараканы, мухи и прочие «прелести», отравляющие жизнь рабочего. А сколько угробили средств впустую только потому, что строили головотяпски! Не покрыв крыш, произвели внутреннюю оштукатурку, которая уже несколько раз обваливалась. Снова производилась оштукатурка и вновь валится. В крытых домах не лучше: в квартирах так же льет дождь, все рушится (барак № 30) Вокруг стандартов —антисанитария.

На производстве так же не видно заботы о рабочем. В главной конторе и на некоторых участках (цехах) кипяченая вода, как правило,-не полагается: поят сырой водицей сомнительной чистоты. От этого у многих появились желудочные заболевания. Пунктовый врач т. Стернин приказал вылить некипяченую воду из баков, а через час, в главной конторе чашу наполнили опять некипяченой «водицей», которую пьют и по сие время.

Хозрасчет попрежнему в жизнь не проводится, потому, что этот важный вопрос не интересует хозяйственников. Попрежнему часто использование рабочей силы не по специальности.

Аппарат административно-хозяйственный, технический и счетно-конторский не уменьшается. Наоборот--появились «новые должности»: «инспекторов», «директоров», «личных секретарей» и проч., процент перерасхода в зарплате служащих--огромен. Зарплата летит вверх, а производительность труда катится вниз. Работа бухгалтерии не улучшилась. Сам руководитель Нахабин, после разгона всех лучших счетных работников, с разрешения администрации, укатил на отдых--на юг, по бесплатной путевке за счет Шахтстроя. Это в награду за произведенный хаос! Руководство бухгалтерии требует освежения.

Отдел кадров УНШ побил рекорд по головотяпству. Зав. кадрами развалил курсы: посещаемость довел до 5 процентов. Охват производств. политехн. курсов по плану-200 человек, на бумаге 50 человек, а фактически посещают занятия 10-12 человек.

Вновь организовались курсы кочегаров; работник отдела кадров Пантелеев, не придумав ничего лучшего, перебросил курсантов с политехнических курсов, работавших с июня, на эти новые курсы т. е. в конце развалив таким образом и безтого полумертвые курсы Курсы кочегаров можно было бы укомплектовать из чернорабочих.

Шахтстрой топчется на одном месте без планов, без смет.

Иголка.

УГОЛЬЩИКАМ НАДО УЧИТЬСЯ У КОКСОВИКОВ КАК ГОТОВИТЬСЯ К РЕМОНТУ МАШИН

ПС коксовых решило к 1 октября закончить плановый ремонт всех механизмов

Поднятый рабкорами коксовых печей вопрос в газете о плановом ремонте машин 19 июля обсуждался на производственном совещании. После обсуждения данного вопроса ПС вынесло решение: провести капитальный ремонт тушителю № 1, которому заменить: приемочную коробку, шестерни от мотора, колеса с привернутыми шестернями, поставить новые кожуха к шестерням, проверить все подшипники (негодные заменить), поставить новые тормоза, отремонтировать и закрепить крышу, поставить новый контролер и проверить всю электрическую установку на тушителе.

Толкачам на I и II батареях сделать средний капитальный ремонт: поставить новые конические шестерни, заменить хомутики на передвижных муфтах, проверить все подшипники и негодные заменить, на выталкивателе № 2 убрать цепь „Галле", заменив ее канатом.

Срочно на ходу отремонтировать пути на I и II батареях с холодной стороны, т. к. при выталкивании пирога выталкиватель поднимается и слетает с пути (было 10 случаев в течение четырех месяцев).

В связи с ремонтом тушителя № 1 считать необходимым отремонтировать погрузочную станцию № 1.

Выталкивателю заменить направляющие ролики нижние и верхние, проверить подшипники, негодные сменить, поставить новую задвижку к заливочной трубе, т. к. старая задвижка пропускает воду.

Отремонтировать погрузочный люк, которому поставить новые колосники и приподнять фартук с таким расчетом, чтобы под него можно было ставить деревянные угарки системы „Хопер".

Провести текущий ремонт тушителю № 2, поставить новые рельсы в приемной коробке, заменить поломанные плиты новыми. Сделать текущий ремонт погрузочному выталкивателю № 2, заменить направляющие ролики верхние и нижние, заменить вал третьей передачи, проверить подшипники (негодные заменить), сменить переднее звено гребенки.

Провести средний капитальный ремонт четырем калькарам, проверить все подшипники, заменить негодные валы, поставить ножные тормоза, т. к. торможение контртоком часто выводит калькары из строя.

Считать необходимым в срочном порядке отремонтировать калькарные пути (зиг-заг), непорядки путей влияют на быстрое изнашивание колес и расшатывание рам у калькаров.

В кратчайший срок закончить капитальный ремонт электролебедки на второй батарее, стоявшей в ремонте 8 месяцев, которая дала бы возможность отремонтировать другие лебедки.

У лебедок первой и второй батареи с горячей стороны сделать новые соединительные муфты, проверить подшипники, заменить старые ходовые шестеренки новыми, проверить червячную передачу.

Производственное совещание считает нужным закончить ремонт вышеуказанным машинам не позднее 1 октября, с таким расчетом, чтобы вступить в зимний сезон с исправными механизмами. Для этого просить через пом. директора по ПС тов. Подкаурова добиться твердых и плановых сроков у техн. отдела на каждую машину и запасных частей для таковых.

Кузнецов

Работа винокуренного завода будет расчитываться на привозное сырье, (картофель), т. к. район будет в состоянии удовлетворить этой продукцией только трудящихся. Следовательно, себестоимость продукции винокуренного завода должна удорожиться. Но здесь надо ориентироваться на использование в качестве сырья этиленовой фрокции, выделяемой из коксового газа при глубоком его охлаждении на заводе синтеза аммиака. (За границей практикуется работа спиртоделательных заводов на этиленовой фрокции). А при наличии большого запаса коксового газа,—получаемой из него этиленовой фрокции будет вполне достаточно для удовлетворения потребностей спиртоводочного завода. Таким образом, опасность удорожания продукции завода устранима.

Камфарный завод

Дествующая промышленность по выработке пихтового масла и имеющиеся полные возможности дальнейшего расширения ее вполне обеспечивают строительство в Кемерово камфарного завода, перерабатывающего пихтовое масло в камфару. Строительство такого завода во второй пятилетке запроектировано. Начало строительства этого завода отнесено к 1934 году с тем, чтобы в 1936 году пустить его на полную мощность в 3 тыс. тонн камфары в год на сумму 6 милл. рублей. Стоимость строительства определена в 3 миллиона рублей.

Целлулоидный завод

Для выработки пластических масс запроектирована постройка во второй пятилетке в Кемерово целлулоидного завода. Завод будет работать на базе спиртового завода и продукции камфарного завода. Мощность завода—5 тыс. тонн пластических масс на общую сумму—5 миллионов рублей. Стоимость постройки завода—5 милл. рублей. Начало строительства—1934 год, пуск на полную мощность—в 1936 году.

Анилокрасочный и парфюмерно-фармацевтический заводы

Запроектированные строительства на второе пятилетие анилокрасочной и парфюмерно-фармацевтический заводы будут работать на базе химических продуктов коксобензольной промышленности.

Анилокрасочный завод при пуске на полную мощность даст различных красок на сумму 30 миллионов рублей. Начало строительства—1933 г. окончание—1937 г. Стоимость строительства—60 милл. рублей.

Парфюмерно-фармацевтический, начатый постройкой в 1933 г. и законченный в 1937 году, даст различной парфюмерии на сумму 10 миллионов рублей. Стоимость строительства завода—15 миллионов рублей.

Лакокрасочный завод

Для рационального использования отходов коксобензольной промышленности Крайпланом запроектировано строительство в Кемерово лакокрасочного завода мощностью в 10 тыс. тонн продукции. Завод будет начат постройкой в 1936 году и пущен в эксплоатацию на полную мощность в 1938 году. Стоимость строительства—10 миллионов рублей.

Барзасский комбинат и заводы стройматериалов

Имеющиеся в районе богатые залежи сапропеллитов, горючих сланцев, а также соседство ленинских битуминозных углей дает возможность освободиться от завода из Баку дорого стоющего жидкого топлива (бензин, керосин, нефть). Поэтому для развития производства жидкого топлива запроектировано строительство мощного Барзасского комбината. Подробно об отдельных об'ектах и сроках их строительства будет сказано в другой статье. Сейчас же укажем, что капиталовложения на строительство этого комбината определяется в сумме 107,8 милл. рублей.

Точно также будет особо изложен план развития промышленности стройматериалов, на которое вкладывается 24,4 миллионов рублей.

Кроме перечисленных выше промышленных предприятий, намеченных к развертыванию в районе во втором пятилетии, в состав запроектированных во втором пятилетии, входят еще следующие предприятия.

Наименование	Мощность	Начало с-во.	Пуск 1-й очереди	Пуск на полн. мощн.	Стоимость строительства
Конфектно - кондитерская фабрика	10 тыс. тонн	1934	1935	1938	1,3 мил. руб.
Пивоваренный завод . .	100 „ дек.	1934	1935	1935	1,8 „ „
Завод фрукт. вод . . .	100 „ дек.	1936	1934	1934	0,8 „ „
Мельничный комбинат .	64 „ тон.	1934	1935	1935	4,0 „ „
Комбинат кормов . . .	100 „ „	1934	1936	1936	2,8 „ „
Районная исследовательская лаборатория . . .	—	1933	1934	1934	0,5 „ „
Полиграфическая промышленность	—	1934	1935	1936	0,55 „ „

Это строительство в еще большей степени повысит материальное и культурно-бытовое благосостояние трудящихся Советского Союза

Всего в промышленное строительство района второй пятилетки запроектировано вложить 1.489 миллионов рублей.

Таковы краткие перспективы развития промышленности Кемеровского района во втором пятилетии. Вполне возможно, что при окончательном закреплении плана развития промышленности района в строгом соответствии с общим планом построения народно-хозяйственного плана на второе пятилетие, возможны некоторые изменения. Но колебания изложенных выше цифр в ту или другую сторону ни в коей мере не умаляет огромного значения и удельного веса нашего района как, в Урало-Кузбасском комбинате, так и в составлении всесоюзного пятилетнего плана.

Поэтому трудящиеся Кемеровского района должны принять особо-активное участие в обсуждении и проработке плана социалистического строительства нашего района во втором пятилетии, внося в него свои существенные поправки и замечания. Мы должны во всеоружии встретить план второго пятилетнего плана и выполнить его по большевистски, как это требует партия и весь рабочий класс.

«Реальность нашей программы--это живые люди, это мы с вами, наша воля к труду, наша готовность работать по новому, наша решимость выполнить план». (И. Сталин).

Направим всю нашу большевистскую энергию на выполнение второго пятилетнего плана.

А. П.

В ОТВЕТ НА ПРОВОКАЦИЮ СОЦИАЛ-ФАШИСТОВ

революционные рабочие Германии укрепляют

ЕДИНЫЙ ФРОНТ ДЛЯ БОРЬБЫ С ФАШИЗМОМ

Обсуждается вопрос о введении смертной казни

БЕРЛИН, 19. (ТАСС). В связи с кровавыми событиями в Альтоне газеты приводят, повидимому инспирированное сообщение о возможном обновлении чрезвычайного положения по всей стране и назначении правительственного комиссара Пруссии. Как сообщают, обсуждается вопрос о введении смертной казни за пользование оружием без разрешения. При этом открыто заявляют, что эта мера в первую очередь должна быть направлена против коммунистов.

В помещение коммунистической газеты „Кайбергер Фолькцейтунг" ворвалась полиция и конфисковала отпечатанный экстренный выпуск газеты и листовки, в которых давались освещения кровавых событий в Альтоне.

Правительство запретило митинги под открытым небом

БЕРЛИН, 19. (ТАСС). Распоряжение правительства о запрете демонстраций под открытым небом вступило в силу. В правительственном сообщении заявляется, что запрещение демонстрации является лишь первым шагом, правительство оставляет за собой право принять дальнейшие меры и в первую очередь против тех, „которые, вопреки запрещения носит оружие, пользуются огнестрельным оружием и взрывчатыми веществами".

В правительственных кругах, по словам печати, открыто заявляют, что эти мероприятия направлены в первую очередь против компартии, которую правительство рассматривает главным виновником создавшегося положения.

На борьбу с фашизмом

БЕРЛИН. 18 (ТАСС), В Крейцнахе (Гессен) состоялась конференция местных групп борьбы против фашизма. Конференции предшествовала массовая мобилизация профсоюзных групп предприятий Крейцнаха. Конференция единогласно приняла воззвание ко всем рабочим с призывом в организованном порядке выступать на борьбу с фашизмом.

Единство германских и польских рабочих

БЕРЛИН. 18 (ТАСС). В Гинденбурге (Верхняя Силезия) состоялся многолюдный митинг, на котором присутствовали многие тысячи польских рабочих горняков и сельхозрабочих из германской части Верхней Селезии. На митинге присутствовали также рабочие Польши, перешедшие с этой целью границу. На митинге с речью о национальном и социальном освобождении Германии выступил Тельман. Обращаясь к польским рабочим, Тельман заявил, что в солидарной борьбе под антифашистскими знаменами ни какой национальный вопрос не в силах разделить германских и польских рабочих.

Антифашистские митинги состоялись в Глейвице, Бейтене, Нейштадте и других местах Верхней Селезии.

* * *

БЕРЛИН 18. (ТАСС) В Виттенберге и Кюстрине на химическом заводе Васаг, а также азотной и резиновой фабрике „Эльба" проведена получасовая политическая забастовка против террора национал-социалистов и полицейского террора социал-демократов В забастовке приняло участие 3500 рабочих.

Количество жертв фашистской провокации

„Правда" сообщает: „Берлинский корреспондент пишет, что по последним данным, в воскресенье 17 июля убито по всей Германии 19 человек и ранено 285. По подсчетам буржуазной печати, за последний месяц, начиная с 18 мая, было в столкновениях убито 99 чел. и ранено 1125.

В Лейпциге, Бреславле и Шригау произошли нападения национал-социалистов на рейхсбанцеров. В этих участвующихся нападениях национал-социалистов на социал-демократических рабочих и рейхсбанцеров полиция всегда на стороне национал-фашистов.

В Гамбурге полиция арестовала 20 чел, но ей пришлось выпустить их за отсутствием улик.

„Гамбургер фольк цейтунг" приводит подробности боев в Альтоне. Рабочим удалось остановить продвижение национал-социалистов. Часть социал-демократических рабочих и рейхсбанцеров боролась вместе с коммунистами против фашистов и не подчиняется социал-демократическим вождям, которые призывают мириться с захватом рабочих кварталов национал социалистами.

ГОРНЯКИ БЕЛЬГИИ ДЕРЖАТСЯ СТОИКО

Соглашение реформистских вождей с предпринимателями бастующими—отвергнуто

Демонстрации проходят под лозунгом борьбы до полной победы

ПАРИЖ. Огромное большинство горняков района Боринаж отклонило соглашение, заключенное реформистами и шахтовладельцами и решило продолжать борьбу за повышение заработной платы в среднем на 10 процентов,

Возмущение рабочих предательством реформистов велико, на многих собраниях рабочие избивали выступавших лидеров реформистских профсоюзов.

В центральном районе горняки также отказались приступить к работе и требуют повышения зарплаты до уровня прожиточного минимума. Работа возобновилась только в некоторых небольших металлургических заводах

В городке Жилли состоялась уличная демонстрация бастующих рабочих, которая была обстрелена пулеметным огнем жандармерии.

В Льежском бассейне нашлось только несколько сот штрейкбрехеров. Остальные горняки продолжают бастовать.

В Серене состоялась мощная коммунистическая демонстрация, в которой участвовало несколько тысяч рабочих. Демонстранты приветствовали комдепутата Жакмета и требовали немедленного освобождения арестованного полицией Лао—одного из руководителей революционного профдвижения Бельгии. На демонстрации принято решение бороться до полной победы. В Лимбургском районе забастовка полностью продолжается.

КРУПНОЕ СТОЛКНОВЕНИЕ ПОЛЬСКИХ ТЕКСТИЛЬЩИКОВ С ПОЛИЦИЕЙ В ПАБЬЯНИЦЕ

Схватка продолжалась целую ночь. Против рабочих были пущены слезоточивые газы

ВАРШАВА. 18 (ТАСС) В связи с забастовкой текстильщиков на фабрике Круше Эндер в Побьяницах произошли крупные столкновения рабочих с полицией. 15 июля около 3 тысяч рабочих разных предприятий города устроили демонстрацию вблизи этой фабрики, где забаррикадировались бастующие рабочие. Сильный отряд полиции, пытаясь разогнать демонстрантов, пустил в ход слезоточивый газ и дал несколько ружейных залпов. Рабочие, защищаясь камнями, ранили несколько полицейских. Отдельным группам демонстрантов удалось прорваться в двор завода, где вновь была устроена демонстрация солидарности со стачечниками, и пелись революционные песни.

Другая демонстрация состоялась в центре города, где также произошло столкновение с полицией. Полиция арестовала 60 человек. Арестованным угрожает военно-полевой суд.

Ночью полиция атаковала фабрику, стремясь вытеснить бастующих. Сперва были пущены в помещение фабрики слезоточивые газы. Бастующие не сдавались, несмотря на то, что многие из них потеряли сознание. Тогда полиция ворвалась и начала силой выталкивать рабочих с фабрики. Началась ожесточенная схватка с полицией которая продолжалась всю ночь. Рабочие защищались палками и камнями.

Одна группа рабочих обливала полицейских соляной кислотой из окон завода, другая обливала полицейских водой из пожарной кишки. Много рабочих ранено, несколько избито. Несколько полицейских получили серьезные ранения и ожоги кислотой.

Известие о зверской расправе полиции с бастующими вызвало бурю негодования рабочего населения Пабьяниц. Ожидается об'явление всеобщей забастовки протеста в Пабьяницах.

Годовщина, о которой профработники забыли

17 июля, около двери клуба Поверхностных цехов Кемрудника было вывешено об'явление, гласящее о том, что сегодня (17-го) состоится вечер, посвященный 15-й годовщине союза угольщиков.

Проходящие рабочие мимо клуба, прочитав об'явление, задают друг другу вопрос:

—Что это за вечер?

—Не знаю — отвечает забойщик Иванов.—Зайду в союз—спрошу культработника, авось он знает и раз'яснит.

В восемь часов вдруг открываются двери и из клуба выходят музыканты.

—Бум-бум—прошумел барабан.

На звук барабана собрались ребятишки—малолетки, а взрослых не густо. Где же рабочие, члены союза, ведь их числится 8213 человек?

Оркестр еще прошумел, но публики не прибавилось. Из 8213 членов союза, случайно узнавших из об'явления, что годовщина союза отмечается сегодня, пришло только шестьдесят три человека.

Докладчик, выйдя на сцену заявил:

—В виду того, что публики мало, президиум выбирать не будем. Доклад прошел быстро.

Публика смотрит: какие вопросы? Ничего не понятно, 15-я годовщина союза, а где же преды, где же культработники? Где и в чем отражено, что сегодня годовщина? Лозунгов нет, диаграмм роста членов союза нет, что достигнуто союзом за 15 лет—неизвестно.

Но потом общими силами 63 чел. собравшихся поняли, что все преды союза годовщину проспали, массовой подготовки к 15-ой годовщине не сделали, а поэтому и члены союза ничего о годовщине не знали.

Пережогин

4 КУЗБАСС
22 ИЮЛЯ № 168 (2727)

ХРОНИКА

Начата постройка прачечной

С 1-го июля в Кемерово начата постройка большой прачечной. В настоящее время полностью закончены земляные работы. Приступили к бутке фундамента. Не позже 1 ноября строительные работы будут закончены. Стоимость прачечной исчисляется в 170000 руб.

Постройка овощехранилищ ЦРК

ЦРК заключил с гостройконторой договор на постройку овощехранилища емкостью в 750 тонн. В самый не продолжительный срок будет приступлено к постройке овощехранилища.

Месячник переучета членов ОСО

С 20 июля горсовет Осоавиахима проводит месячник переучета членов ОСО. Ячейкам ОСО и ВЛКСМ даны инструкции по проведению переучета.

Подготовка кадров продавцов

Акорт послал в Новосибирск на курсы переподготовки заведующих магазинов—8 человек. После 6-ти месячной учебы краевые курсы дадут в Кемерово 8 квалифицированных работников прилавка.

Постройка гостиницы

На постройке гостиницы в районе соцгородка развернуты штурмовые работы. В настоящее время первый этаж гостиницы закончен на 95 проц.

1 ноября гостиница будет сдана в эксплоатацию. Общая стоимость гостиницы 370000 рублей.

Тираж 6 потереи ОСО будет в Кемерово

Краевой совет Осоавиахима утвердил проведение тиража 6 лотереи Осоавиахима в г. Кемерово Розыгрыш 3 разряда 6 лотереи начнется в ближайшее время. Розыгрыш 23 разряда пройдет в конце 1932 года.

Строительство обогатительной фабрики

Востокококс утвердил проект и сметы на постройку в Кемерово на площадке Коксохимкомбината большой мощности обогатительной фабрики. В ближайшее время будет приступлено к постройке

Акорт заготавливает овощи

В связи с подготовкой к заготовке и приему новых овощей, 16-го июля Акортом по районам Кузбасса послана бригада из 6 человек по заключению договоров на сдачу овощей.

В текущую осень Акорт предполагает заготовить большое количество овощей.

Театр

Спектакли Уральского ТРАМ в Кемерово

Уральский областной комитет ВЛКСМ с 1-го июля проводит культпробег Уральского ТРАМ'а—Урало-Кузбасс

В задачи культпробега входит популяризация Урало-Кузбасской проблемы и организация ТРАМ'овского движения в Кузбассе.

Организацию культпробега по Кузбассу взяли на себя З. С. Край УЗП, Крайсовпроф и Крайком ВЛКСМ

22-го июля Уральский ТРАМ (Театр Рабочей Молодежи) в полном своем составе (75 человек, —светоаппаратура, декорации и т. д.) прибывает в Кемерово, с 23-го июля ТРАМ начинает работать в клубе поверхностных цехов Кемрудника.

В репертуаре: ТРАМ'а: „Дружная горка", „Плавятся дни", „Сплошной поток" „На гора".

КЕМЕРОВО НУЖДАЕТСЯ В КВАЛИФИЦИРОВАННЫХ КРОЛИКОВОДАХ

Краткосрочные курсы при горпрофсовете не обеспечивают возможность получить нужные кадры кролиководов

Надо организовать 6-тимесячные курсы

Крольчатник ЦРК имеет сейчас 190 кроликов. Этот организованный весной крольчатник был некоторое время в очень плохом состоянии. В нем не было достаточного помещения, не было условий, чтобы полностью изжить появившуюся болезнь среди кроликов. Но упорная борьба руководителей крольчатника и большое внимание со стороны правления ЦРК и отдельных работников-кролиководов, вывело крольчатник из плохого состояния и поставило в ряды лучших крольчатников города Кемерово.

ЦРК расширяет крольчатник. Уже закончена постройка маточника на 1000 маток, выстроен изолятор, что помогло изжить заболевания среди кроликов.

Таким путем в крольчатнике ЦРК добились ликвидации падежа кроликов.

Уже сейчас началось кролление, окролились первые две матки, дав 18 штук крольчат. До 1-го августа окролится 36 маток. За новорожденными кроликами организовано особое наблюдение.

Плохо дело обстоит с обеспечением крольчатника квалифицированными кролиководами, их на крольчатнике нет. Недостача квалифицированных кролиководов сильно сказывается на развитии и укреплении крольчатника.

Вообще в нашем районе слишком мало кролиководов квалифицированных, а обещанные шести-месячные курсы кролиководов, горпрофсовет свел на краткосрочные. Эти краткосрочные курсы дадут за 2—3 недели работы только самые элементарные понятия об уходе за кроликами, но квалификации, нужной кролиководу крупного хозяйства, они не смогут дать.

Нужно чтобы 6-месячные курсы все же были организованы в Кемерово и при том в самое ближайшее время.

Владимир Изов.

ОТДЫХ РАБОЧИХ МЕХЗАВОДА МОЖНО БЫЛО ОРГАНИЗОВАТЬ ЛУЧШЕ

16 го июля, в день отдыха рабочих механического завода было организовано гулянье на Кословское озеро. По инициативе коллектива комсомола были организованы футбольные и волейбольные игры, прыжки в длину, бег на скорость, и плаванье по реке на скорость, с премиями.

Хорошо работал в поле буфет от Акорта и столовой мехзавода. От партийного коллектива были выделены товарищи для проведения бесед на темы: о международном положении, о внутреннем положении СССР, о развертывании колхозной торговли. Играл духовой оркестр.

Комсомол ушел с вечера 15-го в поле для подготовки площади и еще вечером производили массовые игры. 16-го работала передвижная библиотека и киоск с продажей новых книг.

Но на ряду с хорошими сторонами этого массового гулянья нужно отметить и недостатки.

Сбор рабочих происходил неорганизованно из-за плохого руководства завкома, а в частности т. Ковригина. Т. Ковригин, вместо того, что бы с духовым оркестром быть у здания конторы, в 8½ часов утра, т. к. в 9 часов должны были уже все выйти в поле, сам явился в 10 часов и когда ему стали говорить, что поздно, то он ответил:

—Выделена ведь комиссия, которая проводит это, а меня меньше всего касается.

Кроме, того дирекция завода необеспечила своевременную выплату заработной платы рабочим.

Физкультура

Учесть ошибки и исправить их

Товарищеская встреча футбольных команд станции Топки и Кемрудника обещала быть интересной.

В первом же тайме кемеровцы, думавшие вначале „наколотить топкинцам по 31 число", встречают сильное сопротивление, мяч периодически переходит от одних ворот к другим. В начале редко, но к концу первого тайма довольно часто прерывает игру свисток судьи и топкинцы бьют штрафные удары по воротам кемеровцев.

Первый тайм прошел без особых инциндентов, если не считать заявления топкинцев, чтобы убрали с поля бека кемеровской команды Леоненко и закончили первый тайм вничью.

Во втором тайме началась не игра, а нечто похожее на мамаево побоище. Через 15 минут в ворота кемеровцев влетает первый гол, отсюда и начинаются все „прелести" игры. Игроки обоих команд, вошедшие в раж, меньше бьют по мячу чем по ногам противника. До чего могут доиграться футболисты, что в течение одной минуты по воротам кемеровцев бьют 5 штрафных ударов. Представитель рудника бьет по спине топкинца, последний налетает на него с кулаками, на предупреждения судьи никто уже не обращает внимания. Игра окончилась 1:2 в пользу топкинцев.

Уроки прошлогодней спартакиады угольщиков Кузбасса, кемеровцами не были учтены Им еще в прошлом году было серьезно предложено заняться вопросами дисциплины в своем кружке. За грубость игры были снижены балы, но тем не менее они остаются верные себе и по ныне. Гор-ФК нужно срочно занятся кемеровским коллективом физкультуры.

С. Гутов

Суд

Разоблачайте Ледяйкиных

В 1930 году Ледяйкин бежал из Пензенской губернии. Бежал потому, что бедняки, середняки массовым потоком пошли в колхозы, а ему грозило раскулачивание. Он кулак.

Приехав в Кемерово, он мошенническим путем с фальшивыми документами устроился на работу в Мостострой в качестве чернорабочего. На Мостострое он вел разлагательскую работу, был ярый противник ударничества. А весной, когда рабочие и колхозники ударно принялись за реализацию постановления ЦК партии и Совнаркома о развитии колхозной торговли, он неожиданно убежал с производства.

Оказалось, что он под маской рабочего пробрался в Москву. Там он завел знакомство с крупными спекулянтами. Через несколько дней Ледяйкин приезжает из Москвы опять в Кемерово и привозит с собой около 300—400 метров мануфактуры. Потом опять едет к спекулянтам. Привозит еще 300 метров Едет в третий раз и привозит еще 400 метров. Классовый враг на перепродаже мануфактуры собирал с рабочих большие деньги. Мануфактуру он продавал по 10—18 руб. метр. Таким образом, каждая поездка давала ему прибыли не менее как 3000—4000 руб.

Ледяйкин собрался в четвертый раз с'ездить в Москву, но вместо Москвы попал на скамью подсудимых.

Суд приговорил спекулянта Ледяйкина к 1 году и 6 месяцам тюремного заключения.

Этот процесс со всей ясностью показывает, что классовый враг старается использовать развивающуюся колхозную торговлю в своих подрывных целях. Поэтому мы должны усилить нашу бдительность на этом участке. По примеру рабочего-ударника, разоблачившего Ледяйкина—все рабочие колхозники и единоличники должны бороться против спекуляции, разоблачать спекулянтов.

Владимир Изов

Врид. редактора А. Морозов.

Извещения

22 июля 1932 года в 6 часов вечера в управлении прокурора созывается совещание Группы Содействия прокуратуры и товарищеских судов.

С повесткой дня:

1. О работе суда и прокуратуры промышленности и задачи Групп Содейст. прокуратуры и товарищеских судов на производстве. (докладчик Мандрико и парсудья Балезин).

На это совещание приглашаются т. т. предсуда и зам. суда на производстве и члены Группы Содействия прокуратуры и соцсоместители по суду и прокуратуре.

Просьба к партячейкам и профорганизации обеспечить своевременную явку актива органа юстиции.

Пом. прокурора: Бияи.

23 июля 32 года в 6 часов вечера в ГК ВЛКСМ созывается расширенное совещание культпропов ВЛКСМ, руководов агитпропбригад и военно-физкультурных секторов, с вопросами:

1. О ходе подготовки ко дню обороны (Аузин).

2. О проведении 30 июля 32 года общегородского смотра художественной самодеятельности (Миляев, Аузин).

Явка всем культпропам комитетов, коллективов и ячеек ВЛКСМ и военным секторам, не платным инструкторам культпропа, руководам—секретарям комфракций и председателям самоуправления агитбригад обязательна.

Зав. культпроп ГК КСМ **Аузин**

ГОРСАД | Последняя пятидневка спектаклей Госдрамтеатра

22-го июля **Ревизор** комедия в 5 действ. Н. Гоголь

На площадке **танцы.** Играет **оркестр музыки.** Нач. спектаклей в 10 ч. веч. Нач. гуляний в 8 ч. веч

КИНО

22—23 24 июля горсад Нач. 5—6-30 8—9-30

Худож. драма **ДВЕ МАТЕРИ** В гл. роли Э. Цесарская

АНОНС: **„Колючая проволока"**

Кемеровский горноугольный техникум (Кемрудник соцгородок) с 15 июля по 1-е сентября об'являет прием заявлений на 1-й курс (дневной) на следующие отделения: эксплоатационное, обогатительное и электро-механическое.

Вечерний, без отрыва от производства; отделения: эксплоатационное и электро-механическое.

Срок обучения в техникуме 3 года.

В техникум принимаются лица обоего пола, не лишенные избирательных прав и не состоящие на иждивении лишенцев, в возрасте от 16 до 30 лет. с образованием за 7-летку или равное последней.

При заявлении должны быть приложены следующие документы в подлинниках:

1. Свидетельство о рождении, 2. Удостоверение об образовании, 3. Справка о состоянии здоровья 4. Справка о социальном положении и стаже работы самого поступающего и его родителей. 5. Две фотокарточки с собственноручной подписью, 6. Анкета, заверенная госучреждением или профорганизацией, 7. Отзыв об учебной работе или общественной.

В случае заполнения мест на том отделении, на котором указано в заявлении, зачисление производится приемочной комиссией на другое свободное отделение.

Для ответа прилагать почтовую марку.

Стипендией будет обеспечено 55 проц. учащихся Семьи студентов квартирами не обеспечиваются

О сроках явки Кемеровский техникум будет сообщать письменно. Директор ГУТ'а **Григоров**

Артели инвалидов, Исполкомская 6, требуется **ОПЫТНЫЙ СЧЕТОВОД** Оплата по соглашению Туд-же сдается работа по подгонке отчетности. **Правление**

Ушла корова масти бурой, с рогами, на подхвосте шишка, хвост длинный, ноги короткие. Знающих сообщить по адресу: стандартный дом Энергостроя № 15, кв. 5, Долгоруковой.

Кемеровское а-во Союзкино предлагает явиться в контору граждан, подавших заявления на курсы кино-механиков для получения информации. Не явившиеся до 26-го июля на курсы посланы не будут. Зав. а-вом Союзкино **Ковалев**

УТЕРЯНЫ: воинская кн., 2 паевых книжки и справка о поступлении на работу на имя Дмитрия Почепуха.

Кемеровской горКК-РКИ требуется ОПЫТНАЯ **машинистка** Правлению Кемеровского цербкоопа на постоянную работу требуются счетные работники, **бухгалтера и счетоводы.** Оплата труда по соглашению. С предложениями обращайтесь в контору ЦРК коопгородок. **Правление**

Кемеровской механической пекарне треста промхлебопечения срочно требуется **бухгалтер.** Условия по соглашению. Комуслуги предоставляются. Справиться: коопгородок мехпекарня.

Кемеровской конторой „ГОТО" в магазине № 1 Советская улица № 88-а открыт комиссионный отдел. На комиссию принимаются: верхнее готовое платье и белье всех видов, штучные текстильные и шелковые изделия, трикотаж всякий, метровые товары, меха и меховые изделия, обувь всякая, летние и зимние головные уборы, золотые, серебряные и металлические изделия, дорожн. вещи и постельные принадлежности. громоздкие вещи на комиссию не принимают. **Кемер. контора**

Продснабу Кемцинкстроя срочно требуется **плановик,** знакомый с торговопроизводственным делом. Справиться: Советская № 31.

К сведению подписчиков на „Крестьянскую газету" и ее специализированные издания за июнь месяц вышло 6 №№ вместо 12 №№, а в июле выдет 9 №№ вместо 12 №№ **Райбюро Союзпечати.**

Артели „Ударник" требуются **кузнецы, слесаря, токаря, жестянщики, лудильщики и ученики** от 15 летнего возраста. Справиться: Советская, 161. **Правление**

В связи с ожидаемым прибытием очередной партии велосипедов, предлагается всем держателям велообязательств 1 и 2 серий, а так-же досрочно оплативших по 3 серии, прибыть до 25 июля в горсберкассу 503 (здание гос банка), с велообязательством для отметки на получение велосипеда. **Горсберкасса 503**

Кемеровскому отделению Зап. Сиб. Коммунального банка требуются: **техник строитель, ответ-исполнитель** по долгоср. и краткоср. кредитованию и **бухгалтер.** Оплата труда по соглашению. Предложения: Кемерово, угол Банковской и Трудовой № 64. **Комбанк**

С 22-го июля в производственно-политехническую школу кройки и шитья **принимаются ученики** Просьба заявления подавать: Нахаловка Кемрудника барак 157.

Сиб. институт инженеров коммунального строительства в г. Томске, **открывает в г. Кемерово 5 мес. вечерние курсы подготовки в ин-т и вечерний рабфак сроком обучения 3 года.** Принимаются рабочие, дети рабочих и колхозников, на курсы не моложе 17 лет с образованием не ниже 7 групп, в рабфак—не моложе 15 лет с образованием 5 групп. К заявлению обязательно приложить документы об образовании, возрасте, соц. положении и происхождении, о здоровье. Прием заявлений производится ежедневно с 6 ч. в. до 9 ч. веч. в помещении канцелярии школы ФЗУ механзавода—Н-колония дом холостых 2-й этаж Начало занятий на курсах подготовки в ин-т 1 августа в рабфаке 1/X-32 г. Зав. курсами **Добросходов**

Утеряны и похищ. документы

Терентьева квит на внес аванс.—Иванов паев кн. —Терентьев воин кн. —Иванова А И паев кн. — Решетникова П Я уд личн спр об окон курсов руководительниц. — Сорокин М С профф и уд личн.—Полушкин О Ф уд личн, профб.—Мусинова Н И уд личн и профб союза строит —Болотин И Е воин кн, рабоч номер и спр о сдаче документов.

Безпалов М А уд личн. —Кандакова Л Г уд личн. — Шиповалова А Е уд личн.—Барышев П Е комбил и профб союза горняков.—Суворов М И конс карт.—Барышева В П уд. личн.—Сенин С А спр о социал. п.—Ветошкин К Т воинс кн.—Утин С С уд личн.—Щеглов В М квит на внес аванс на 238 р.

Миронов И Е сем уд личн.—Алексеева М Г уд личн.

Деменов Я ударн бил и паев кн.—Злобина А П 3 квит на внесени аванс № 46, 3 квит в детснаб и 3 квит на внес аванс в маг. сельПО и квит на внес. аванс в маг № 10. —Медюта А С 2 квит на внес аванс и 2 паев кн на Медюта.—Нохрин Ф В 2 спр о переводе пая на имя Федора и Анны Нохриных.

Плотников М Ф учетн карт комс.—Калабин Ф С профф союза горн и сем уд личн:—Гащенко В И уд личн.—Трахинин Е И сем уд личн.—Белова Е В уд личн и метр вып о рожд Марии Бел.—Васельков Т Ф сем уд личн, рас чет кн и кн сберкас.—Капиносова Е профб союза СТС.

Проткин П Г конск карт и уд личн.—Дуляк С профб союза горн, путевка на курорт и уд личн.—Лоскутов воин кн.—Суворов М И уд личн.—Белянина Е А профф союза нарпит, уд личн и спр о раб.—Юрченко М А паев кн.—Здрок П Л 15 заб карт за июнь м-ц профф и 2 паев кн Петра и Ал-дры Здр.

Пырсиков А паев кн.—Тараторкина А расч кн и профф союза горн.—Скорых А ездов свид и удар карт.—Николаев М спр о соц пол, воин кн и спр о раб.—Токмаков Р С врем воин спр —Подкауро И А уд личности.

Донилено Е И расч кн паев кн и закр тал на 15 р.—Петрова И Н уд личн —Левоненко профб воин кн, кв на внес ав в 2 паев кн Федора и Марии Левоненко.—Овчинникова профб союза нарпит.—Поротников уд личн.—Горбушин воин кн.—Баранов Я А спр о соц пол и учет профс карт.—Пархомен Н А паев кн.—Тканенко Ф А спр о сдаче докум и спр выд страхкас.—Шевелев сем уд личн.—Попов Н С паевая кн. — Шагивалеев профф союза стр —Никифоров В И врем профс уд, сем уд личн и спр о соц пол.—Попова Е уд личн и расч кн.

Артамонов Т П 2 паев кн Трофима и Пелагеи Артам.—Криворотов сем уд личн.—Филонов воин кн —Болдырев воин кн.—Проскоряко сем уд личн профб союза СХЛР и паев кн — Стариков красногвард спр.—Козлов профф союза строит.—Торгунаков И К врем профс удостов.

Самарин Е врем профс удост.—Каменев Ф С спр о соц пол.—Кайгородов Я Г сем уд личн.—Германов Б О спр о перев пая.—Петров К Д профб союза строит.—Стародумов А М воин уд и 2 паев кн Алдра и Екатерины Старод. —Никитин Г И спр о соц пол и профб союза стр.

Кузнецов А Ф кв на внес ав.- Яцинина В В расч чет кн и чек на получ зарплаты.—Здрок А И кв на внес ав.—Долбля Л А расч кн.

—Лыжин А А спр о расчете и паев кн.—Матков профб союза СХЛР.—Ребров Г А 2 кв на внес ав в маг № 46, 2 паев кн Григория и Анны Ребр, спр об образов и уд личн Анны Ребр.—Должаница Н В кв на внес аванс.

Ребров Г А уд личн.—Глазков Е И сем уд личн —Астич А А профб союза горн, метр вып о рожд Веры Астич.—Пушкин А А воин кн и профб союза текстильщ.—Астич А И уд личн.—Черемушкин И С 2 паев кн Ивана и Анны Черемуш.—Антонова Т Н паев кн, профб союза хим и удар бидет.

считать недейств

РАИЛИТ № 238. Заказ № 188 Тираж 11.500

Кемеровская Типография Сибполиграфтреста № 8