ПРОЛЕТАРИИ ВСЕХ СТРАН, СОЕДИНЯЙТЕСЬ!

КУЗБАСС

ЕЖЕДНЕВНАЯ ГАЗЕТА
Кемеровского ГК ВКП(б), горисполкома и горпрофбюро, ул. Ленина, Вокзальной п. 108

16 ИЮЛЯ 1932 г.
№ 163—(2722)

БИБЛИОТЕКА
По инвентарю №

КЕМЕРОВО, 16 ИЮЛЯ

17-я партконференция в директивах к составлению второго пятилетнего плана особо указала: «только на основе развертывания товарооборота возможно обеспечить дальнейшее быстрое улучшение снабжения рабочих и трудящихся деревни промышленными товарами и продуктами с х., для чего в свою очередь необходимо всемерное расширение сети магазинов, лавок и всей торговой сети с проведением необходимой технической ее реконструкции. Только на этой основе возможно подготовить отмену нормирования отпуска товаров и заменить систему централизованного распределения развернутой советской торговлей».

Это большевистское решение обязывает нас во-первых, использовать внутренние резервы и растущих товарных ресурсов и во-вторых—собрать распыленные ресурсы и вызвать к жизни новые. Стало быть в деле обеспечения необходимых темпов колхозной торговли со всей серьезностью выдвигается вопрос всемерного развития изготовления товаров широкого потребления и увеличения его отгруза для деревни. От того, как сумеем быстро довести товар до колхозника и трудящегося единоличника, дать его в нужном ассортименте и во время, зависит дальнейшее развитие торговли и улучшение рабочего снабжения.

Думать о том, что улучшить рабочее снабжение и реализовать директиву партии и правительства о колхозной торговле, должны только торгующие организации—могут близорукие людишки, не видящие ничего дальше своего носа. Чтобы полностью мобилизовать скрытые ресурсы, вызвать к жизни новые, стимулировать дальнейший рост производства, необходимо активнейшее участие всех действующих заводов, предприятий, шахт и новостроек. Особенно почетное место в этом должны занять промсоюзы.

Что мы видим в действительности?

В действительности мы до сего времени имеем такой случай, что наши отдельные хозяйственники, партийные и профсоюзные организации (Коксохимкомбината, Цинкстроя и др.) директиву партии о мобилизации внутренних ресурсов на изготовление товаров широкого потребления поняли как очередную кампанию, и в большинстве своем ограничились подготовкой к ярмарке, провели ярмарку успокоились, снова стали почивать на лаврах, проявляют обывательское мещанское спокойствие.

Промсоюзы и до сих пор не ликвидировали своего отставания от общих темпов и не стали на уровень тех требований, которые к ним пред'явлены решением ЦК о колхозной торговле. Имеющие планы по изготовлению товаров ширпотреба выполняются плохо, нет оперативного повседневного, живого руководства работой промартелей. В работе промсоюзов мы имеем наличие элементов самотека и бюрократизма.

Мобилизацию внутренних резервов и скрытых товарных ресурсов—поставить одним из боевых участков работы предприятий и строек Кемеровского района, ибо в этой области у нас не початый край работы.

Необходимо, сейчас же по боевому, всем предприятиям, заводам шахтам и стройкам Кемерово по примеру завода им. Шевченко» мобилизацию ресурсов и изготовление товаров ширпотреба включить в программу своих повседневных действий. Ни одного предприятия и стройки—не вырабатывающего товаров ширпотреба—вот задача сегодняшнего дня. Имеющиеся утильцеха превратить в цеха ширпотреба. Наладить точный учет выпуска товаров ширпотреба. Отходы, которые не будут перерабатываться самими предприятиями, немедленно должны передаваться промкооперациям.

По линии промсоюзов необходимо не только освоить план по изготовлению товаров ширпотреба, на 4.077.827 рублей, но на основе развертывания соцсоревнования и ударничества перекрыть этот план в несколько раз. Оживить и расширить деятельность промартелей, наладить оперативное и живое руководство их работой, широко развить изобретательскую мысль среди членов артели. Наладить учет спроса потребителя и внимательно его изучать и отставать перед предприятиями максимальное приспособление ассортимента товаров к запросам.

Каждый рабочий и колхозник, вновь пришедший на предприятие, шахту и стройку, должны проявить свою инициативу и наладить дело по мобилизации внутренних ресурсов и по изготовлению товаров ширпотреба необходимых ассортиментов.

ВОПРОС О ПАСПОРТИЗАЦИИ ЗАБОЕВ — В ПОВЕСТКУ КАЖДОЙ ЯЧЕЙКИ, ШАХТКОМА

Секретари сменных ячеек и председатели цеховых комитетов Волковского и других пластов Центральной—продолжают игнорировать паспорт забоя

Темпы угледобычи надо равнять по шестой рабкоровской бригаде

Пятого июля наша 6-я бригада Кемеровского пласта получила паспорт забоя, который мы сразу же начали применять. Результаты от этого получили следующие: если до введения паспорта у нас инструмент не сдавали, а разбрасывали где попало, небрежно относились к нему, то сейчас его сдают смена смене на руки—это и заставило беречь инструмент.

Если до введения паспорта забой зачастую оставляли смены незакрепленным, что влияло отрицательно на добычу и производительность всей бригады, то сейчас каждая смена крепится после себя и выполняет задание по углю. Этим повышает производительность не только в своей смене, но и дает возможность так же работать и другой смене.

Система передачи забоя и инструмента по паспорту не менее повлияла положительно на снижение зольности угля. Надо отметить и то, что еще не все члены нашей бригады крепко уяснили себе роль и значение паспорта, некоторые считают его не нужным. Это происходит потому, что культурно-массовой раз'яснительной работы не ведется в бригадах.

Из всего выше сказанного можно сделать следующий вывод. что паспорт, помогает, добывать уголь, повышать производительность труда, улучшать качество угля, укрепляя трудодисциплину.

Тарасов.

Разве партийную ячейку Центральной не интересует паспортизация забоев?

На Волковском пласте Центральной шахты паспорта в бригадах выданы но они нигде не заполняются. Сменные техники и зав. пластом. т. Кленных кладут все усилия на то, чтобы укрепить на своем пласте паспорт, дать ему дорогу в забой, но все их усилия напрасны потому, что бригадиры, парторги и профорги им не помогают, даже коммунисты считают паспорт ненужной вещью.

Секретари смен, партячеек и шахтком Центральной шахты не помогают в проведении паспорта, это в то время как это их прямая обязанность укреплять трудодисциплину, бороться за выполнение плана добычи и улучшение качества угля—чему способствует паспорт.

Пласт сейчас не выполняет задание, трудодисциплина расхлябана каждая смена старается только побольше дать угля, а крепление оставляет другой смене из-за чего последняя не выполняет задание по углю и не успевает закрепить забой.

Секретари смен, парт'ячеек и шахтком должны помочь в проведении паспортизации забоев.

Евсюков.

Лучший распространитель займа на ТЭЦ

Председатель головного комсода т. Жучков—лучший организатор по распространению займа.

ОВЛАДЕЕМ ОПЫТОМ РАБОТЫ ЭЛЕКТРОСВЕРЛ

Заставим отбойные молотки со всей жадностью забирать уголь наших шахт

Подготовительные работы Владимировского ведутся без системы и техруководства

Владимировский пласт позорит себя в выполнении плана угледобычи. Основной причиной этого является отсутствие хозяйственного руководства. Особенно плохо дело обстоит на севере, где идут подготовительные работы—основной штрек. Здесь нет правильного руководства и нет точного учета выполняемой работы.

Плохо дело обстоит с механизмами, особенно с бурильными и отбойными молотками. Несколько раз зав. пластом был поставлен в известность о том, что на работу по породе нужны более исправные молотки, т. к. по породе на основном штреке сильно отстали. Предупреждения же эти до сих пор не приняты во внимание.

Еще хуже на пласте обстоит с передачей смен сменными техниками. Из-за такого отношения технических работников к порученному делу рабочим приходится выходить «на гора» по два раза за нужным инструментом на что теряется много времени.

Плохо с настилкой путей на пласте. Плохие пути вызывают частое бурение вагонов, на освобождение которых опять приходится тратить рабочее время. Разминки от забоя расположены далеко, а по плохому пути очень трудно откатывать. Бывает иногда, что более полсмены сидишь без порожняка, а это приводит к тому, что уголь остается в забоях.

Все эти недостатки хозяйственникам Владимировского пласта надо учесть и в кратчайший срок изжить.

Полтерацкий.

Перестаньте игнорировать предложения конюгонов

Шахтовая лошадь по прежнему остается забытой, а транспорт—узким местом шахты. Паспорта на лошадь до сих пор не выданы. Лошади обезличены, а потому калечатся и постоянно выходят из строя.

В настоящее время большое безобразие творится на горизонте 128 метров. Здесь для лошадей нет водопоя, приходится лошадей поить из канавы грязной водой. Конюгоны несколько раз поднимали вопрос об устройстве водопоя на горизонте 128 метров, но руководство транспорта об этом и ухом не ведет.

С состоянии вагонеток и говорить не приходится. Вагонетки, за исключением мазута смазываются гудроном, но от последнего не достигается нужного действия и вагонетки стали тяжелыми. Лошадь увезти в состоянии только два вагончика.

Руководству шахтового транспорта давно пора завести паспорта на каждую лошадь, что заставит рабочих относиться к ней внимательнее, а также, выполнить предложение конюгонов, улучшающее положение шахтового коня.

Шилинцев.

Техник Шестак проводит уравниловку

Сменный техник Шестак неправильно руководит работой 68 бригады бутчиков, работающих на Волковском пласте, кроме, того, что неправильно расставляет рабочих Шестак плохо учитывает проделанную работу бригадой.

Мало обращает внимания Шестак и на правила техники безопасности. Бутчики по распоряжению техника работают в опасных местах.

С.

ШАХТА „ПИОНЕР“ ЗАВОЕВЫВАЕТ ПОТЕРЯННЫЕ ПОЗИЦИИ

За 14 июля „на гора“ выдано 375 тонн, или 109 процентов задания

Рудник за 14 июля выдал „на гора“ 1483 тонны или 35 процентов задания.

Первое место по угледобыче на этот день заняла шахта „Пионер“. Суточное задание выполнила на 109 проц. или выдано угля 375 тонн.

Диагональная шахта выдала „на гора“ 293 тонны или 84 процента задания.

Центральная шахта продолжает плестись в хвосте за этот день шахта выдала „на гора“ 815 тонн или 78 проц. задания

Пласт имени 17 партконференции выдал „на гора“ уголь 461 тонну суточное задание выполнено на 100 проц.

Лутугинский пласт выдал „на гора“ 156 тонн или 92 процента задания.

Волковский пласт выдал 157 тонн, выполнив задание на 63 проц.

Владимировский пласт выдал угля 141 тонну или 53 проц. задания.

УРАВНИЛОВКА И БЕСТОЛКОВЩИНА В ОРГАНИЗАЦИИ ТРУДА

Мешают сельхозартели „Первомайская“ по-боевому взяться за сенокос

Райколхозсоюз должен проверить социальное лицо членов правления артели

В Журавлевской сельхозартели «Первомайская» нет правильной организации труда и хорошей расстановки рабочей силы.

Проводимая работа по вымету пара проходит плохо, бригада пахарей потребовала чтобы организовали общественное питание, но правление этого не делает.

Колхозники, вместо работы на полях, ходят на базар с продажей своих продуктов, тогда как это можно было бы проводить организованно, выделив одного человека.

В колхозе свирепствует уравниловка Правление говорит, что продукты выдает по трудодням, но это не всегда выполняется. Например, симулянт и лентяй Шаповалов получил в два раза больше, чем ему причиталось и сейчас опять просит, правление сначало отказало, но Шаповалов их припугнул, что разоблачит их и правление ему снова выдало продукты.

К сеноуборочной кампании артель не готова, из имеющихся 10 сенокосилок нет ни одной исправной и к ремонту не приступали Нет также подготовленных ручных кос, грабель, вил и проч.

Все перечисленные безобразия происходят из-за неумелого и плохого руководства правления артели. Да правление и не заинтересовано в этом, т.-к. в него пробрались люди, поставившие своей целью развалить артель. Предправления Пиоземцев Василий—сын крупного собственника и торговца, после смерти отца сам имел зажиточное хозяйство. Глухов Иван—завхоз, перед вступлением в артель нарочно прогнал трудоспособных членов семьи, разделил хозяйство, а сам с малыми ребятами вошел в артель и сейчас вместо основной работы пьянствует. Член правления Власов Василий, он же полевод и уполномоченнюй сельсовета по деревне Журавлевской, также является из зажиточного хозяйства, всегда был против проводимых мероприятий.

Вся эта темная компания в свое время имела зажиточные хозяйства, но перед вступлением в артель, боясь быть раскулаченными — хозяйство а главное скот, разбазарили.

При таком руководстве в артели конечно не будет хорошей работы и артели нужно очиститься от этих элементов и взяться по боевому за работу обеспечить выполнение намеченных планов по парованию и сеноуборке, полностью и в кроткий срок.

Провзжий

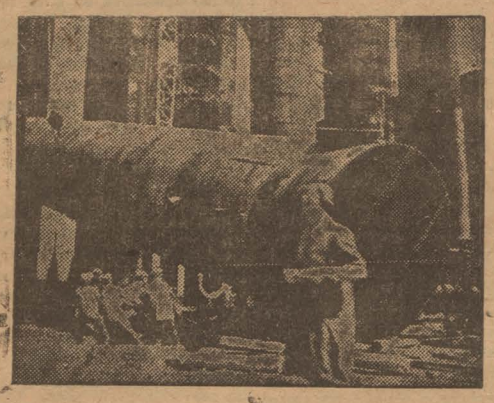

Коксострой. Под'ем скрубера на фундамент.

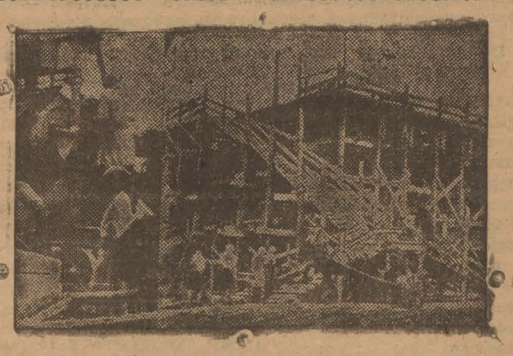

Коксострой. Постройка прессового отделения.

ПЛАНОВЫЙ РЕМОНТ КОКСОТУШИТЕЛЯ ПРОВЕСТИ БЕЗ ЗАДЕРЖЕК

Все запасные части для ремонта готовы

Исправьте прокладки у паровых труб в туннелях первой батареи

С двадцатых чисел июля коксотушитель № 1 останавливается для капитального ремонта. Ремонтироваться будут следующие части машин: короб ка, шестерни ходовые и под'емные, контролер под'емный и другие части. Все запасные части для ремонта готовы

Проведенная проверка для подготовки к плановому ремонту дала положительные результаты, ремонт пройдет без задержек *Моторист Павлов*

Тов. Ковтун, ведра надо заменить рукавами

На коксовых печах при выдаче кокса рабочим встречается множества препятствий Первая батарея коксовых печей мало механизированная и рабочим приходится ручным способом подымать 50-пудовую лопарту. При выдаче, без направляющей коробки кокс валится на пол, что затрудняет уборку кокса. После того, как разваливается коксовый пирог его надо залить водой, но воду рабочему приходится носить ведерком за 30 метров, т. к. рукавов для заливки достаточной длины нет.

Для подвозки углярки под выдаваемый кокс служит металлический канат, который таскают рабочие на себе и подтягивают углярки.

Вот те недостатки, которые мешают выполнению плана по выдаче кокса.

По поручению смены Павлов

Пар срывает работу газовщиков

На первой батарее коксовых печей на третьем и четвертом участках в туннелях у паровых труб пробилась прокладка и пар выходит в туннель, делая невозможной работу газовщиков. Температура в туннеле без пара доходит до 60 градусов, а с паром она повышается чуть не в два раза.

О неисправности трубы мастера говорили несколько раз заву коксовым производством тов. Ковтун, но последний на все отвечает руганью.

Эти участки оставлены без внимания и охраны труда, а заглянуть сюда следовало бы.

Сят

ПЛАНОВЫЙ ОТДЕЛ ТЭЦ РАБОТАЕТ БЕЗ ПЛАНА

Хаотичностью своей работы он мешает участкам выполнять свою производственную программу

В апреле и в мае лучшая стройка Кемеровского района—ТЭЦ опозорила себя недовыполнением планов работ. Причин прорыва несколько. Одна из них—неудовлетворительная работа планового отдела.

По положению участки строительства должны заблаговременно получать от планового отдела планы производства строительных работ на тот или иной промежуток времени. Но на ТЭЦ получается обратное. Не получающие во время планов работы от планового отдела, участки ТЭЦ вынуждены составлять их сами и посылать на утверждение в плановый отдел.

Именно так поступил 2-й строительный участок—водонасосная. Участок составил свой вполне реальный (потому, что он опирается на точный учет уже проделанных работ) план работ на 2-й квартал и послал его в плановый отдел. Полмесяца спустя плановый отдел прислал участку свой план работ с нереальными цифрами. Нереальность плана в том, что в него включен целый ряд об'ектов работ, не имеющих чертежей. Участок без чертежей не может приступить к выполнению работ.

Так, не начали лить фундаменты под насосы—нет чертежей, парный трубопровод не начали—нет распоряжения начинать работы из-за несогласованности трассы, на постройку фундамента и мостика под узкоколейный путь—также нет чертежей, на шибергауз—тоже.

Такое насыщение плана работ беспочвенными заданиями происходит не впервые.

За II квартал в целом план строительных работ выполнен на 83,1 процента.

Кроме „художеств“ планового отдела, виновными в недовыполнении производственного плана являются: неполный охват бригад сдельщиной и звеньевой системой, несвоевременное доведение плана наряда до рабочего, недостаточная организация и учет труда в хозрасчетных бригадах.

Умело использовали внутренние ресурсы

Дело с выполнением строительных планов было бы еще хуже, если бы участок не поставил хорошо использование внутренних ресурсов. Строители водонасосной полностью используют старый материал (лес, железо). Кроме того, что мобилизация внутренних ресурсов дает возможность участку вести работы полным ходом в то время, когда другие участки болеют простоями и углубляют прорыв в выполнении заданий из-за отсутствия стройматериалов, водонасосная экономит большое количество дефицитного строительного материала.

Вот данные материального учета участка за 1-е полугодие. По возведению здания насосной путем использования старого материала с'экономлено 305 кубов круглого леса, 199,4 кубов пиленого и 13 тонн цемента. На стройке водоприемника имеется экономия: 30,2 кубометра круглого леса, 29,5 кубометра—пиленого, 3,247 тонн арматурного железа и 19 тонн цемента.

Кроме экономии, полученной от употребления в дело старого строительного материала, участок имеет 70.000 рублей экономии на реализации 20 рационализаторских предложений отрационализаторов (рабочих ИТР).

Как видно, участок вполне оценил установку 17-й партконференции о том, что... „Жесточайшая экономия в расходовании материалов, в особенности дефицитных, является необходимой предпосылкой улучшения качественных показателей и роста внутрипромышленного накопления“.

Нет контроля над жилищно-коммунальным строительством

Все участки ТЭЦ в общей сложности промстроительный план первого полугодия выполнили на 126 процентов. Если же к нему прибавить выполнение плана по жилищному строительству ТЭЦ, которое ведет Кемжилстрой, то показатель выполнения плана всего строительства получится в 74 процента, ударные темпы промстроительства сводятся на нет совершенно недостаточным разворотом жилищного строительства.

Зло здесь—в отсутствии рабочего контроля за ходом жилищного строительства. Надо его установить.

М. Зоркий

Ко всем колхозам, колхозникам, трудящимся единоличникам и кооперативно-торговым организациям

доводится до сведения о том, что в Топках, Топкинского района открывается **3-х дневная районная ярмарка 17, 18 и 19 июля 1932 года**, на которую будет выброшено на 400.000 руб. дифтоваров.

ЯРМАРКОМ.

С КОРНЕМ ВЫРВАТЬ ОППОРТУНИСТИЧЕСКУЮ ПРАКТИКУ ХОЗЯИСТВЕННИКОВ В КУЛЬТУРНОМ СТРОИТЕЛЬСТВЕ

Партячейки и парткомы, вместо конкретного руководства, погрузли в писании резолюций

РЕШЕНИЯ КРАЙКОМА И ГОРКОМА ПАРТИИ О КУЛЬТУРНОМ СТРОИТЕЛЬСТВЕ ВЫПОЛНИТЬ БЕЗОГОВОРОЧНО И В УСТАНОВЛЕННЫЕ СРОКИ

Все возможности к этому имеются

Кемжилстрой и хозяйственные организации невыполняют решения Крайкома и горкома партии о форсировании культурного строительства. Из беседы с начальником строительства. Кемжилстроя т. Мушевичем выяснилось, что план окончания стройки школ ФЗС давно уже истек, но стройка школ приостановлена и неизвестно когда начнется. У здания школы ФЗС мех. завода осталось немного отделочных внутренних работ, но дело стоит из-за того, что организации мехзавода не платят за постройку школы деньги.

На постройке школы ФЗС рудоуправления только еще начали кладку 2-го этажа, но рудоуправление не только не финансирует строющую организацию Кемжилстроя, но даже не снабжает нужным материалом. За неимением цемента не производится бутовая кладка школы, а делают кирпичную, что отдаляет сроки окончания постройки школы.

Здание педтехникума, за неимением алебастра, штукатурят известью, а это не прочно, и задерживает работы на стройке. А так же не хватает лесоматериала для окончания внутренней отделки. На-днях прекратили вовсе постройку здания педтехникума, т. к. никто не уплачивает деньги.

Из этих фактов ясно, что строительство школ срывается. Нужно положить конец недооценке культурного строительства.

Байков.

Не допускать отступлений от плана

На основе решений Крайкома и горкома партии по культурному строительству управление Коксохимкомбината, как и другие хозорганизации, обязано производить культурное строительство хозяйственным способом. По намеченному плану Коксохимкомбинат должен построить к октябрю здание для ФЗУ, ФЗС, техникума, общежития: для учперсонала ФЗУ, для учащихся техникума, для учперсонала техникума и общежития для учащихся ФЗС, вложив в это строительство 1552 тысячи рублей.

Однако управление Коксохимкомбинатом ничего не предприняло для обеспечения проектами эти намеченные стройки и не заключило своевременно локального договора с Кемжилстроем на строительство этих зданий.

По распоряжению члена правления Востокококса ответственность за культурное строительство с 5-го июня возложена на начальника строительства тов. Гора. При передаче акта директор заверил тов. Гора, что договор на стройку намеченных зданий будет подписан с Кемжилстроем 8 июня, но этот договор так и не был подписан.

Но даже тов. Гора заявил:

— Мы будем строить только здание ФЗС и то не каменное, а деревянное, т. к. у нас нет кирпича. На днях уже приступаем к постройке этого здания, уже есть отведенное место, делаем чертежи. Что же касается постройки других зданий, то мы их построить не сможем, у нас ни материалов, ни рабочей силы не хватит для этого.

Вместо того, чтобы изыскать все возможности для выполнения плана строительства школ и общежитий, тов. Гора занялся составлением телеграмм и писем в Востокококс и в КК, перечисляя причины, якобы недающие возможности приступить к строительству и прося воздействия на Кемжилстрой, который отказался взять подряды на это строительство.

А. Я.

Повысить темпы стройки школ и клуба ТЭЦ

Решение горкома партии о форсировании строительства клуба на Энергострое реализуется слабо. Есть решение бюро парткоплектива и постройкома, но хозяйственники его не выполняют, а парт и профорганизации, вынеся решение, успокоились и не добиваются выполнения своих решений и решения горкома партии.

Строительство клуба Энергостроя должно быть закончено в текущем году. Ассигновано на клуб 144000 рублей, а освоено всего пока 17,300 р. т. е. план выполнен на 12 процентов еще в апреле и на этом остановилось строительство. Бюро горкома партии обязало закончить строительство клуба полностью к 1 октября, а по наметкам планового отдела Энергостроя к 1 октября клуб будет готов только на 85 проц.

Правда, сейчас после решения бюро горкома, работа на постройке клуба возобновилась. 12 июля с первого участка на клубное строительство переведено 32 плотника для кладки противопожарной стенки и 6 человек каменщиков. Ведутся подготовительные работы, заготовка лесоматериала и постановка лесов. Но пиломатериал дали старый, который идет в дело третий, четвертый раз. Да его и нехватает, нужен также круглый лес для рубки стен. По заявлению десятника Крылова клуб к 1 октября построен не будет.

На 18 июля постройком организует воскресник на постройке клуба, но надо также потребовать от хозяйственников ежедневный оперативный учет хода работ постройки клуба и драться за то, чтобы клуб был готов полностью к 1 октября.

Что же касается постройки школ ФЗУ и ФЗС то Энергострой эти стройки не включил в ударные. Работа на постройке ФЗУ идет черепашьими темпами. Вырыли котлован и сейчас идет забутовка камнем стен и вывод цоколя. Капиталовложение на постройку ФЗУ должно быть в 425 тысяч рублей, а на 1-е июля выполнено работ на 16,100 руб., или 3,75 процента. Постройку по данным планового отдела закончат к 1 сентября на 75 процентов.

К строительству школы ФЗС до сего времени не приступили, а следовательно, по этой части решение горкома остается невыполненным. Парткоплективу и постройкому надо нажать на все педали и драться за выполнение намеченных планов по строительству школ.

По инициативе рабочих второго участка ТЭЦ начата постройка детяслей. По плану 2-го участка работу должны закончить и сдать в эксплоатацию к 10 сентября, но сейчас работает одна бригада плотни-Митрофанова в 10 человек. Поставлены стойки, сделана связь и срублены два новых венца, работа выполнена на 3 процента.

Тормозом в работе является отсутствие чертежей, не хватает на 75 процентов материала. 14 июля главный инженер тов. Вишняк дал распоряжение прекратить работу по постройке здания детяслей и передать это хозотделу. Это может сорвать работу детяслей.

М. Зоркий.

Клуб ТЭЦ. Темпы строительства его не обеспечивают сдачу клуба в эксплоатацию к сроку.

Партийное строительство

СМОЛИНСКАЯ ПАРТЯЧЕЙКА формально перестраивает свою работу

Положить конец самотеку в перестройке

Расставить коммунистов так, чтобы каждый участок обеспечить партийным влиянием

Перестройка партийной работы в смолинской партячейке идет из рук вон плохо.

Подойдя к этому вопросу формально ячейка выделила две партгруппы и на этом успокоилась.

Выделенные партгруппы не работают и ячейка не пытается исправить имеющееся положение. Этого она не делает еще и потому, что не знает, что делают, как развертывают партмассовую работу партгруппы и каждый в отдельности коммунист, т. к. не заслуживала их отчетов и учета работы каждого коммуниста не ведет.

Отсутствие же массовой работы привело к тому, что ячейка не сумела мобилизовать колхозников на выполнение плана сева. Колхоз им. Калинина выполнил план приблизительно только на 55-60 процентов (выясняют, а точно не знают) и «Буденного»—на 80 процентов.

Соцсоревнование и ударничество не применяется. Правления колхозов считают, что у них есть ударники, но эти ударники существуют лишь для торжественных дней, повседневной работы с ударниками и развертыванию социалистического соревнования ни правления ни партячейка—не ведут.

Не ижжита еще в колхозе и обезличка.

Свою плохую работу ячейка об'ясняет тем, что мало у ней народа и это верно в ячейке всего 8 человек и из них 2 кандидата., но занимаясь этими разговорами, ячейка в тоже время не развернула работу по вовлечению лучших колхозников в партию.

Не ведет ячейка работы и с кандидатами. Несмотря на небольшое количество членов у нее до сего времени еще имеются 2 кандидата, лучшие колхозники, с двухгодичным стажем.

Партучеба отсутствует.

На собрании обычно резолюции выносятся слишком общие, никого и ничему не обязывающие и они сплошь и рядом остаются невыполненными. Плохо и то, что ячейка не ведет соответствующей подготовки к собранию, вопросы не подрабатываются заранее, а если и наметят, то члены и кандидаты вплоть до собрания о их не знают. Не знает зачастую о собрании и бп актив, который нужно привлекать на собрания.

Работа ячейки хромает и основательно, в дальнейшем так работа оставаться не может. Ячейке необходимо не вообще, а в действительности провести перестройку своей работы. Расставить коммунистов так, чтобы обеспечить каждый участок работы партийным влиянием, развернуть там партийно-массовую работу и мобилизовать колхозников на выполнение хозяйственно-политических задач.

Эти мероприятия ячейка сможет успешно провернуть лишь тогда, когда каждый коммунист будет вооружен теоретическим знанием, а для этого нужно, чтобы партийная школа, которая сейчас не работает, вновь возобновила свое существование и привлекла к учебе не только коммунистов, но и беспартийный актив.

И. Федоров

КОГДА ЖЕ НА ХИМЗАВОДЕ БУДЕТ ГОВОРИТЬ РАДИО?

Полуторамесячная волынка с его установкой

срывает техпропаганду

Студенты, отбывающие практику на химзаводе, включились в поход за развертывание техпропаганды. Пример ударной работы показывает студентка Миклашевская. Она, как будущий красный специалист, хочет не только пополнить свои знания, но и подтянуть отстающих рабочих. У Миклашевской большой об'ем работы, она не только руководит кружком техпропаганды в химотделении, но и руководит другими кружками и занимается в ремонтной мастерской с комсомольцами.

С Миклашевской должны брать пример остальные студенты.

Кружки техпропаганды на химзаводе не имеют радио

Развертывая техпропаганду, химзавод дал заявку на установку в 9 точках радио-установок. Когда зав. сектором техпропаганды Подкауров договаривался с Воробьевым зав. радио-передачей, то последний сказал Подкаурову, что за неимением крючков и проволоки они не могут провести установки. Подкауров пошел на уступки и достал проволоки, крючков, изоляторов, а также была дана денежная сумма в размере 50 рублей.

Воробьев провел на химзавод радио только 2 точки, остальная работа была приостановлена, т. к. был назначен новый зав. радио-передачи —Зимин. Новый зав. на вопрос Подкаурова: почему не выполнена заявка, ответил, что нет проволоки чтобы провести линию. Подкауров вновь достал проволоки но и на этот раз не помогло. Рабочие химзавода в кружках техпропаганды не имеют радио, этого важнейшего орудия техпропаганды, без которого нельзя передавать лекции, беседы и т. д.

Под.

Почему задерживается изготовление пресса?

На производственном совещании котельного цеха Коксостроя как то было внесено предложение—сделать заклепочный пресс для изготовления заклепок, что дало бы возможность избавиться от ввоза заклепок, которых постоянно нехватает. Так как предложение вполне дельное, за него ухватились и начали осуществлять. Мастеру Лебдику было поручено изготовить этот пресс, но время прошло уже много, а станок до сих пор еще не готов и неизвестно—когда его закончат.

Вощин.

СНЯТЬ ПАУТИНУ С ДВЕРЕЙ ЛИКПУНКТОВ

Рабочая общественность должна взять под жесткий контроль работу культштабов и заставить их работать по-ударному

К 15 годовщине Октября район должен придти с показателями о полной ликвидации неграмотности

Несмотря на все проходящие штурмы, декадники и рейды по ликбезу в нашем районе, мы все же застыли на 38 процентах охвата неграмотных ликпунктов и не двигаемся с этого позорного показателя. Все это об'ясняется тем, что ни горштаб ликбезпохода, ни гороно, ни профсоюзы не сумели переломить в ликбезработе весеннего настроения и привлечь к ней внимание рабочей общественности.

До ликбеза „очередь не дошла"

Коксострой с июня находится на черной доске за срыв ликбез-работы и все-таки сдвиги там в этой области чрезвычайно минерны. Всего неграмотных и малограмотных здесь насчитывается 931 чел а охвачено ликбезом лишь 631 чел или 67 проц.

На химзаводе из 517 неграмотных и малограмотных обучается всего лишь 35 человек или 6 проц. Из 35 человек неграмотных допризывников занимается только 3. Культармии нет. Работа по цехам не проводится. Всего лишь несколько дней как создан штаб ликбезпохода.

С какими же показателями химзавод придет к 15 годовщине Октября?

Зинов клевещет

На Цинкстрое из 1114 чел. неграмотных и малограмотных не обучается сейчас ни один.

--У нас хватается завкультсектором тов. Зинов—нет даже сейчас работника на ликпункте. Ликвидатор ушла в декретный отпуск с 1-го июля Сейчас мы не соберем сюда ни рабочих ни домохозяек, т. к. они не хотят учиться.

Может ли быть такое явление, что рабочие не хотят учиться? Конечно, нет. Зинов, чтобы скрыть свое преступное безделье нагло клеветает на неграмотных рабочих.

Учет неграмотных и малограмотных проводится только по росписи в ведомостях на зарплату. В список неграмотных включаются все, против чьей фамилии стоит подпись за неграмотного, а малограмотных им учета проводит непочему. Стоят подпись, а кто их разберет: малограмотный это расписался или грамотный

Очковтиратель

На расширенном совещании горпрофсовета зав. культсектором завкома мехзавода Ковригин торжественно заявил, что у него имеется масса культармейцев, которые обучают всех неграмотных рабочих. При проверке же ничего этого не оказалось, Ковригин занимается очковтирательством.

Покончить с безразличием к ликбезпоходу

Мы приближаемся к 15 годовщине Октября. Партией и правительством поставлена задача—к этому сроку полностью ликвидировать неграмотность и малограмотность. Для этого нужно горштабу ликбезпохода максимально мобилизовать общественность на ликвидацию прорыва в ликбезпоходе. Заставить заговорить об этом клубы, красные уголки.

Надо сделать больше выездных совещаний штаба на предприятиях с привлечением рабочих и культармии к делу ликбеза, разбить стенку безразличного отношения к нему со стороны общественных организаций, выполнить в срок решение партии и правительства о всеобуче.

Н. Г.

ИЮЛЬ И АВГУСТ—УДАРНЫЕ МЕСЯЦЫ ПО ПОСТРОИКЕ И РЕМОНТУ РАБОЧИХ ЖИЛИЩ

К осени не должно оставаться ни одного не отремонтированного и не оборудованного барака

Когда газета „Кузбасс" и горпрофсовет начали проводить поход за культурный барак (осенью 31 года) а на конференциях барачных жильцов рабочие пред'явили счет хозяйственникам и профработникам, то эти последние торжественно обещали выполнить решения конференции и оплатить счет рабочим.

Ну, вот теперь пора уже проверить результаты похода. На каком из предприятий или строительств нашего района поход за культурный барак доведен до конца? Где этот поход превратили в упорную повседневную борьбу за чистоту и культуру в бараке? Нигде.

Сейчас, когда осталось только 2 месяца тепла, нужно по настоящему взяться за превращение рабочих бараков в теплые, уютные и культурные жилища. Если сейчас не принять срочных мер, то осенью и зимой опять будут в бараках прошлогодние грязь и бескультурье, снова будут рабочие мерзнуть и по ночам гонять клопов.

Если просмотреть все 10 пунктов, указанные в разделе „Культурно-бытовые условия", то они не выполнены.

На требование работницы из 6 барака сделать в их комнате на три семьи плиту, комендант Верещагин пригрозил выбросить этих работниц из барака, говоря;

—Если надоело жить в хорошей квартире (это без печки), то другие поживут, а вы убирайтесь.

Это заявление сделали работнице в присутствии председателя горпрофсовета т. Шахновича и председателя постройкома г. Перепелицина. Верещагин и подобные ему комендантыи все красные уголки в бараках превратили в склады. Лучший культурный барак № 7 превратили в проходной двор. А проф. организация до сего времени ничего не сделала в отношении виновников и они попрежнему издеваются над жильцами.

Нужно превратить июль и август в ударные месяцы по ремонту и строительству рабочих жилищ.

А. Миляев

ТАМОЖЕННЫЙ КОНФЛИКТ И ИМПЕРИАЛИСТИЧЕСКИЕ ПРОТИВОРЕЧИЯ В КИТАЕ

Статья С. Аркуса

Провозглашение манчжурским правительством таможенной автономии Манчжурии и насильственный захват одной из крупнейших китайских морских таможен в Дайрене, расположенной на японской „арендованной" территории Квантун (фактически японская колония) послужили поводом для нового конфликта между державами в Китае. Этот конфликт, принявший довольно острые формы нельзя рассматривать изолированно и вне связи со всей сложной гаммой империалистических противоречий на Дальнем Востоке, источником которых является японский захват Манчжурии.

Американский империализм, возлагавший когда-то большие надежды на манчжурский рынок, стоит перед перспективой полной потери этого рынка. До японского вторжения в Манчжурию Америка занимала третье место во внешнем товарообороте в Манчжурии.

Теперь же, по последним данным американского департамента торговли, обороты американской торговли в Манчжурии за первый квартал текущего года сократились на 35 проц. по сравнению с тем же периодом прошлого года. Любопытно, что за это же время американский экспорт в собственно Китай возрос на 25 проц. Таким образом, сокращение американской торговли в Манчжурии нужно приписать только тому ограничительному режиму, который установлен для американской торговой деятельности в Манчжурии. Значительное сокращение показывает и британская торговля.

Само собой разумеется, что захват манчжурским правительством (которое одна английская газета окрестила „восточной ширмой Японии") таможен и провозглашение таможенной независимости Манчжурии, Япония путем соответствующей тарифной политики приобретает возможность создать здесь исключительно благоприятные условия для своей торговли и вытеснить торговое влияние других стран. Это обстоятельство является первой причиной беспокойства в английских и американских деловых кругах, вызванного актом манчжурских властей. Но САСШ и Англия опасаются не только этого. Они выражают явную тревогу за судьбы созданной ими системы обеспечения и погашения иностранных займов Китая. Эта система, воздвигнутая в 1854 году британским империализмом, служила до сих пор надежной гарантией того, что Китай вне зависимости от своих возможностей и желания должен погашать кабальные займы, навязанные ему империалистическими государствами и обеспеченные поступлениями китайских таможен.

Таможенные доходы, равно как и доходы от соляной монополии, служат важнейшим источником погашения полуторамилиардного долга Китая. Таможни китайских портов направляют ежемесячно свои доходы в Главное управление таможнями в Шанхае, которое депонирует средства в английском банке в счет уплаты процентов и погашения займов. Во главе таможен стоит англичанин, который тщательно оберегает интересы иностранных займодержателей и, как признают даже японцы (газета „Асахи"), декларация манчжурского правительства о введении таможенной автономии нанесит крупнейший удар гегемонии Англии в управлении китайскими таможнями.

Вот почему английская печать и даже та часть ее, которая благосклонно относилась к японской интервенции в Манчжурии, встретила в штыки декларацию манчжурского правительства о таможенной автономии Манчжурии, с нескрываемым возмущением и негодованием называя имя действительного вдохновителя захватнических действий этого правительства. Еще с большей резкостью реагирует американская печать на акт манчжурского правительства. Со стороны английских и американских дипломатических представителей в Японии были предприняты соответствующие шаги, при чем в заявлениях этих представителей ответственность за захват манчжурским правительством таможен недвухсмысленно возлагалась на японское правительство. Особенно решительно английская и американская дипломатия протестует против захвата дайренской таможни. Как мы упомянули выше, Дайрен расположен на территории японской колонии Квантун, и следовательно, дайренская таможня находится под юрисдикцией японских властей. Если в отношении захвата других таможен манчжурским правительством Япония могла формально отговариваться тем, что она не отвечает за действия этого „самостоятельного" правительства, то в отношении дайренской таможни этот сомнительный довод не мог даже служить формальным аргументом.

Между тем, именно в доходах дайренской таможни, которая дает 55 процентов всех поступлений манчжурских таможен, больше всего, и главным образом, заинтересованы Англия и Америка. Дайрен—второй порт после Шанхая по размерам своего товарооборота; таможенные поступления Дайрена выражаются ежегодно в сумме до 15 млн. таможенных таэлей, и по размерам своих таможенных поступлений Дайрен и Тяньцзин занимают второе место после шанхайского порта Отчуждение дайренской таможни от таможенной системы остального Китая означает, что державы теряют одну из крупнейших таможен. Отсюда понятно, почему спор между империалистами вокруг доходов дайренской таможни отличается особой остротой и почему Англия и Америка особенно активно реагировали именно на захват этой таможни.

Совершенно ясно, что вне зависимости от того, в каком направлении будет разрешен конфликт вокруг манчжурских таможен, мы имеем еще один яркий факт, свидетельствующий об обострении противоречий между империалистами, особенно между Японией и САСШ.

Декларация манчжурского правительства о таможенной автономии Манчжурии означает, что это правительство, а стало быть и Япония не только берут в свои руки контроль над таможнями и их доходами, но оставляют свободное поле деятельности в области регулирования таможенных пошлин, а это разумеется, нанесет сокрушительный удар торговым интересам Англии и САСШ.

Когда в сентяоре прошлого года Япония приступила к осуществлению своей военной авантюры в Манчжурии Англия и САСШ молчаливо поддержали ее в той степени, в какой это было направлено против СССР. Но эта поддержка ни в какой мере не означала, что эти державы и, особенно, американский империализм, готовы примириться с захватом Японией манчжурского края. Устраняя Америку полностью от участия в эксплоатации Манчжурии, этого источника колониального обогащения, Япония, естественно углубляет и расширяет масштаб и степень своих противоречий с Америкой. Вот почему конфликт вокруг манчжурских таможен отнюдь нельзя рассматривать, как конфликт „местного значения", оторванный от всей цепи империалистических противоречий на Дальнем Востоке

БЕЗДЕЙСТВУЮЩИЕ МОТОРЫ ЛЕСОПРОМХОЗА ТРЕБУЮТ ВНИМАНИЯ РКИ

Нужно положить конец лесопромхозовскому разбазариванию государственных средств

Кончив в прошлом году сплавную кампанию, Лесопромхоз Кемерово зимой, по настоянию бывшего зав. гаражем Стремоухова, отправил в новосибирские ремонтные мастерские глушители для производства ремонта моторов «Коварх» и «Скрипс» от моторных лодок, составляющих хозяйство гаража Лесопромхоза.

Пришла зима. Никто не удосужился поинтересоваться: как идет ремонт моторов и когда он будет закончен. И только в мае, накануне сплава, и то когда выше-стоящие организации подстегнули заспавшихся и запьянствовавшихся лесопромхозовских заправил, они приняли лись действовать, обвинив в бездеятельности рабочих и руководителей гаража.

К этому времени,—точнее—22-го апреля «отремонтированные» моторы прибыли в адрес гаража. Акты комиссий гаража, принимавших моторы, зафиксировали их полную непригодность.

Счета новосибирских ремонтных мастерских (фактически—ложные) Лесопромхоз всетаки оплатил. Таким образом около 2000 рублей, стоимость перевозки, командировок —сначала зава, потом механика (за моторами)—оплачены зря, ни за что.

Для приведения моторов в действие, рабочим гаража пришлось много поработать, не считаясь с часами и выходными днями. Директор, обещая сверхурочную работу оплатить особо, дал очень жесткие сроки окончания ремонта.

Пришлось на месте заварить цилиндр, проверить коленчатый вал, залить коренные и шатунные подшипники и т. д.

Зазвонил из конторы Кемеровского Лесопромхоза телефон и на мехзавод:

«Не откажите! — прорыв: моторы стоят. Своим мастерским не справиться—работа вся почти на автогене».

Мехзавод взял заказы и добросовестно их выполнил.

Наконец, хотя несколько поздновато, исправили две моторки и установили кошели. Раз дело сделано, директор по гаражу отдает приказ сверхурочных не оплачивать. Рабочие конечно недовольны.

Пускать деньги на ветер помогает Леспромхозу и новосибирское лесоуправление. Оно «позаботилось» о Кемеровском ЛПХ—купило ему два мотора.

Первый мотор «Фиатр» был отправлен из Новосибирска 21 марта Акт расписывает, что это мотор новый— хоть сейчас на лодку ставь и поезжай скоро и хорошо. Принимавшая же мотор комиссия составила 13 апреля акт совершенно другого содержания: оно говорит о том, что мотор к работе негоден, требуется замена многих деталей, требуется капитальный ремонт. Опять мехзавод, выручай: проточи цилиндр и вставь гильзу!

Вторая покупка Новосибирского лесоуправления—мотор 4-х цилиндровый английской марки «Стэкер Скваер». Этот уж совсем утильсырье! Один голый блок: магнетто нет, мотопомпы нет, многих деталей нет. Восстановить эти части—крайне трудно, потому что неизвестно, какой формы, какого размера они были. Геологам гораздо легче было по костям восстанавливать обший вид мамонта, а вот лесопромхозовскому гаражу—потруднее придется.

На эти вопиющие безобразия никто не хотел реагировать: ни партийная, ни професиональная, ни хозяйственная организации, хотя их рабочие и актами и новосибирскими фальшивыми счетами донимали не раз.

Рабочий

Призывную обеспечить вниманием профсоюзов

Предстоящий призыв в Красную армию трудящейся молодежи рождения 1910 года является важнейшей политической кампанией. В связи с этим ВЦСПС предложил всем ЦК союзов, совпрофам и ФЗМК принять активное участие в укомплектовании Красной армии.

Совпрофы должны выделить представителей в призывные комиссии и совместно с ФЗМК оказать помощь в организации и оборудовании агитпунктов при военкоматах, развернув там работу.

Профорганизации железнодорожников и водников обязаны на станциях и пристанях выделить для обслуживания призывников агит-художественные бригады, оборудовать агитпункты, организовать раздачу литературы и газет.

Профорганизациям даны также указания об активном участии в классовом отборе призывников, в организации торжественных проводов, обеспечив своевременную явку призывников на сборные пункты.

КОНКУРС ПРЕДПРИЯТИЙ ТЯЖЕЛОЙ ИНДУСТРИИ

Экзамен выдержит тот, кто научился работать по-новому

Инструкция по организации всесоюзного конкурса предприятий на лучшее проведение шести условий тов. Сталина

а) выявить в работе предприятий лучшие достижения в области реализации шести условий тов. Сталина с тем, чтобы опыт этих предприятий распространить на остальных.

б) мобилизовать хозяйственников, рабочих и инженерно-технических работников на усиление борьбы за полную реализацию шести условий т. Сталина, за выполнение и перевыполнение плановых заданий 4 завершающего года пятилетки и в первую очередь плана третьего квартала.

Условия конкурса

2. К участию в конкурсе допускаются все без исключения предприятия, подведомственные Наркомату тяжелой промышленности, которые до 1 августа 1932 г. заявят в конкурсную комиссию Наркомтяжпрома, через сектор труда НКТП о своем желании участвовать в конкурсе, при чем вопрос об участии в конкурсе решается треугольником предприятия после обсуждения заводскими организациями, рабочими, специалистами и служащими.

3. Оценка работы, представляемых на конкурс предприятий будет производиться на основе выполнения в 1931 г. и за три квартала 1932 г. заданий по производительности труда, техническому нормированию, правильному регулированию зарплаты, снижению себестоимости, качеству продукции, обеспечению и рациональному использованию инженерно - технических кадров, лучшему обслуживанию бытовых нужд рабочих и инженерно-технических работников, уменьшению текучести и внедрению подлинного хозрасчета.

При этом основное внимание будет обращено на то, как выполнялись эти задания за истекший период 1932 г. и в первую очередь в третьем квартале 1932 г.

4. В соответствии с этим при определении премий, к предприятиям будут пред'явлены следующие требования:

а) по производительности труда и техническому нормированию:

Выполнение плановых заданий по производительности труда; укрепление технического нормирования и аппаратов по техническому нормированию, выполнение директив о пересмотре норм и повышение удельного веса технически обоснованных норм, выполнение плана рационализаторских мероприятий, правильная расстановка рабочих, достижения по механизации работ и повышению коэфициента использования механизмов, ликвидация обезлички, максимальное уменьшение простоев, прогулов, решительное сокращение текучести и освоение новых кадров, своевременная подготовка и обеспечение потребными рабочими кадрами, фактический переход на организованный набор рабочих, комплектование рабочих по договорам с колхозами.

б) по правильному регулированию зарплаты

Выполнение плановых заданий по зарплате и соответствие ее производительности труда, твердое соблюдение трифной дисциплины, ликвидация уравниловки в оплате труда квалифицированных и неквалифицированных рабочих, а также на тяжелых и более легких работах, оплата труда в соответствии с его продуктивностью, повышение удельного веса сдельных работ и внедрение премиальной системы для повременщиков, правильная оплата брака и простоев.

в) по снижению себестоимости и улучшению качества продукции

Выполнение плановых заданий по снижению себестоимости, сокращение цеховых и заводских расходов, мобилизация внутренних ресурсов (выявление и реализация излишков и неликвидных материальных ценностей, утилизация отходов, организация утиль цехов, сокращение норм материальных запасов, взыскание дебиторских задолженностей и проч.), экономия топлива, энергии, сырья и вспомогательных материалов, снижение расходов на зарплату в себестоимости единицы продукции. Борьба за повышение качества продукции, мероприятия по ликвидации брака и устранению обезлички в браке. Укрепление аппарата технического контроля предприятия. Инициативность по улучшению ассортимента.

г) по инженерно-техническим кадрам

Правильная расстановка и использование административных и инженерно-технических работников, закрепление инженерно-технических работников за определенными участками производства, организация производственно-технического обучения рабочих через ФЗТК, заочное обучение и проч. Выдвижение на командные и инженерно-технические должности „инициаторов соревнования, вожаков ударных бригад, практических вдохновителей трудового под'ема, организаторов работ на тех или иных участках" (Сталин), создание для производственно-технической интеллигенции из рабочих обстановки для проявления ими своих организаторских способностей и пополнение своих знаний и рациональное использование инженерно-технических работников старой школы, осуществление подлинного единоначалия; ликвидация уравниловки в оплате труда внутри инженерно-технического персонала и в соотношении оплаты инженерно-технических работников и рабочих.

д) по улучшению обслуживания бытовых нужд рабочих и инженерно-технических работников

Проведение конкретных мероприятий по улучшению снабжения рабочих (организация пригородных хозяйств—огородов, ферм, свинарников, крольчатников). Организация и улучшение общественного питания, развертывание сети магазинов и ларьков, заключение договоров с колхозами о снабжении продуктами питания и пр. по улучшению жилищных условий рабочих и ИТР (увеличению жилищного фонда, обеспеченность жилплощадью, улучшение коммунального обслуживания, обеспечение помещений необходимым оборудованием, улучшение санитарного и гигиенического состояния помещений), по усилению культурно-бытового обслуживания рабочих, (медицинского, амбулатории, больницы, яслей, бани, прачечные и т. д.), клубы, библиотеки, профтехпропаганда и т. п.

е). По внедрению хозрасчета и усилению накопления:

Активность и действительность внутризаводского контроля рублем. Правильность организации внутризаводского снабжения (складское хозяйство, организация запасов). Удешевление накладных (административных) расходов на заводе и в цехах. Наилучшая организация межцеховых хозрасчетных отношений. Наибольшая простота, доступность и срочность учета. Наилучшая организация хозрасчетных бригад по техническому процессу и постоянство руководства и помощи им.

Прибыльность продукции предприятия. Инициативность в мероприятиях по повышению рентабельности производства.

Порядок проведения

5. Всю работу по подготовке к участию в конкурсе администрация предприятий совместно с ФЗК проводит непосредственно при участии всей общественности.

6. Предприятия, участвующие в конкурсе, представляют материалы по примерной программе, утвержденной Народным комиссариатом тяжелой промышленности.

В материалах отдельно указываются ударники—рабочие, ИТР и руководители предприятий, которые в персональном порядке представляются для премирования с точной характеристикой их достижений.

7. Материалы с отзывами партийных и профессиональных организаций представляются администрацией предприятий непосредственно в конкурсную комиссию Наркомтяжпрома, через сектор труда НКТП и в копии своему об'единению (тресту) и соответствующему ЦК союза, которые обязаны немедленно представить конкурсной комиссии НКТП свои отзывы по материалам предприятий.

8. Руководство работой, связанное с подготовкой к участию в конкурсе, осуществляется управляющим об'единений и директорами предприятий через сектор труда с выделением в этих аппаратах ответственных за проведение конкурса лиц.

Организация конкурсных комиссий, штабов и т. п. считать нецелесообразной.

9. Об'единения и ЦК союза одновременно могут проводить конкурсы между отдельными предприятиями, входящими в их состав, а предприятия—между отдельными цехами, бригадами и т. п.

10. Об'единения и ЦК союза обязаны обеспечить систематический инструктаж и руководство подготовкой к участию в конкурсе, оказывая практическую помощь предприятиям, систематически информируя как предприятия, так и НКТП о ходе конкурста и о конкретных достижениях и недостатках в области реализации шести условий, выявленных в процессе подготовки.

Сектор труда НКТП осуществляет инструктаж об'единений с необходимым привлечением других отраслевых и функциональных секторов и главных управлений НКТП.

11. Газетам „За Индустриализацию" и „Техника" организовать систематическое освещение заводской печатью хода подготовки к участию в конкурсе С помощью заводской печати. „Межзаводские переклички" газеты „За Индустриализацию" и „Техника" организуют передачу опыта одного предприятия на другое и внедрение выявившихся в процессе конкурса достижений.

12. Из общего фонда премирования выделяется 25 премий на удовлетворение культурно-бытовых нужд лучших предприятий отдельных цехов:

1		150.000 руб.
3	по	100.000 руб.
10	„	50.000 руб.
15	„	25.000 руб.
21	„	10.000 руб.
26	„	5.000 руб.

На премирование лучших бригад, отдельных ударников, передовиков производства, специалистов, руководителей предприятий установить 325 тыс. рублей.

На индивидуальное премирование редакторов и рабкоров заводской печати за инициативу и лучшее оперативное освещение вопросов конкурса на страницах заводской и центральной печати установить 35 тыс. руб.

На укрепление материально-технической базы заводских газет—100 тыс. рублей.

Комисоия по проведению конкурса при НКТП

Инструкция издана в развитие приказа по Народному комиссариату тяжелой промышленности от 29 мая 1932 г. № 355.

ОПЫТ ЗАВОДА им. ШЕВЧЕНКО НЕОБХОДИМО ПРОРАБОТАТЬ НА ПС КЕМЕРОВСКИХ ПРЕДПРИЯТИЙ

На 40 тыс. руб. утильцех этого завода изготовил и выбросил на колхозный базар предметов широкого потребления

Организуем такие же цеха на наших предприятиях

Москва, (ТАСС). Харьковский корреспондент «Известий» пишет:

Первым из харьковских предприятий, организовал производство ширпотреба завод им. Шевченко.

Вначале,--рассказывает директор завода тов. Ходоров,--мы не знали какие изделия сможем делать. Отходы производства у нас главным образом--тяжелое угловое железо, размером 10-20 миллиметров и полосовое железо. Организаторы утиль цеха пошли на колхозные базары и стали присматриваться, какие товары покупают колхозники. Оказалось, что наибольший спрос был на вилы, грабли, санки и т. п.

Сделав пробную партию граблей, вил и санок, завод им. Шевченко быстро развернул массовое производство товаров ширпотреба. Кроме граблей, санок и вил--утильцех завода им. Шевченко начал изготовлять из толстого углового железа прекрасные топоры, секачи, и подковы. Из листового железа--замки, примусы, посуду. В мае утильцех выпустил разнообразной продукции ширпотреба на 27 тысяч рублей и к 8 июня на 40 тысяч рублей. К

Оборудование цеха состоит из 20 мобилизованных на заводе слесарных тисков, одной бортмашины и пресноножниц. Благодаря проведенной рационализации утильцеха, завод сумел установить доступные для потребителя рыночные цены на свою продукцию. Так, санки отпускаются по 75 коп. штука, грабли от 1 рубля 50 коп., подкова 1 рубль 25 коп., примус-6 руб. 50 коп.

Сбыв часть своей продукции через ЗРК, завод всю получаемую прибыль направляет на улучшение культурно-бытовых условий рабочего, Получив за два первых месяца около 50 тысяч рублей прибыли от утильцеха, заводоуправление выделило еще 25 тысяч рублей и организует сейчас сельско-хозяйственный цех невдалеке от Харькова.

ПИЩЕПРОМСОЮЗ ДОЛЖЕН УВЕЛИЧИТЬ ВЫПУСК СВОЕЙ ПРОДУКЦИИ

Пищепромсоюз является одним из основных в общей системе промсоюзов. Его товары, (конфекты, пряники, мороженое, колбаса, фруктовые воды и прочее) являются самыми ходовыми товарами. Спрос на них как со стороны колхозника так и со стороны рабочего--очень большой.

В 1932 г. Пищепромсоюз был составной единицей Кемпромсоюза.

С июня 1932 г. Пищепромсоюз выделили как самостоятельную единицу, что дало уже свои положительные результаты. Прежде всего разукрупнение, выделение Пищепромсоюза в самостоятельный союз—дало возможность улучшить руководство над низовыми звеньями. Сейчас Пищепромсоюз делает очень большой шаг в деле увеличения выработки товаров широкого потребления им оживлены две колбасные мастерские, которые до разукрупнения Кемпромсоюза, были закрыты. Открытую на время ярмарки столовую, Пищепромсоюз на базарной площади закрепляет на все время. Кроме того, Пищепромсоюз с 1-го августа открывает еще одну коммерческую столовую. Все эти мероприятия являются большим шагом в сторону увеличения выработки товаров широкого потребления.

Однако, отмечая успехи Пищепромсоюза в деле увеличения выработки товаров широкого потребления нужно отметить, что планы свои Пищепромсоюз не выполнил. В июне вместо 171.300 руб Пищепромсоюз дал продукции на 127.700 р. что составляет 72.2 проц. Так например, по конфектным изделиям план выполнен лишь на 16 проц., по мороженому на 20 проц.

Невыполнение плана идет за счет кондитерско - конфектных изделий, производство которых срывается из-за отсутствия главным образом сахара. В этом деле Пищепромсоюзу должны помочь наши торговые организации.

Вдадимчр Изов

НИКАКИХ ОТСТУПЛЕНИЙ ОТ ПЛАНОВ И СРОКОВ ЖИЛИЩНОГО СТРОИТЕЛЬСТВА

Сдаваемые в эксплоатацию жилые дома должны быть полностью закончены и оборудованы всеми коммунальными службами

Над ходом строительства учредить строгий контроль

Резолюция кемеровской городской конференции по жилищному строительству 10 июля 1932 г.

За последние 3 года в Кемерово развернуто крупнейшее промышленное строительство. Вместе с ростом строительства новых предприятий и шахт увеличилось число рабочих и город насчитывает свыше 100000 жителей.

Вместе с ростом промстроительства росло и жилищное строительство, жилплощадь с 126700 кв. мтр. в 1928 г. увеличилась к концу 1931 г. до 238.000 кв. мтр., однако, темпы жилищного строительства значительно отстают от промышленного строительства, жилплощадь на одного жильца с 3,42 кв. мтр, в 1930 г. снизилась до 2,64 кв. мт. к началу 1932 г.

Такое отставание жилищного строительства от промстроительства ни чем иным об'яснить нельзя как только недооценкой большинства хозяйственных организаций и недопустимо слабой работой Кемержилстроя (программа жилстроительства за первое полугодие 1932 г. выполнена на 50,6% и по культурно бытовому строительству на 14,7 проц.).

Наряду с чрезвычайно низким выполнением планов жилстроительства, конференция особое внимание обращает на неудовлетворительное состояние качества жилищного строительства и его удорожание. Конференция особенно подчеркивает **низкое качество строительства стандартных домов.**

Конференция отмечает, что не смотря на неоднократные указания высших профорганов и решения 9 с'езда профсоюзов,—профорганизации Кемерово не уделают внимания вопросам жилищного строительства.

Исходя из этого, конференция постановляет:

1. Отмечая, что совершенно конкретные решения директивных организаций особенно решение от 14/III-32 г. об оштукатуривании стандартных домов, ни одна хозорганизация не выполняет, конференция поручает президиуму горпрофсовета принять меры к обеспечению своевременного выполнения этих решений.

Конференция обращается с просьбой к ГорКК—РКИ о привлечении к ответственности руководителей Кемержилстроя и других хозорганизаций за невыполнение неоднократных указаний об окончании достройки стандартных домов (штукатурка, уборные и т. д.).

2. Конференция считает совершенно необходимым не позднее 1/IX-32 г. возле всех стандартных домов выстроить уборные, погреба и кладовки.

3. Имея в виду заявление, сделанное общественности управляющим Кузбажилстроя еще в марте текущего года, о том, что устройство завалин входит в смету строительства стандартного дома, обязать Кемержилстрой не позднее 15/VIII произвести устройство завалин возле всех стандартных домов.

4. Конференция предлагает т. Мушевичу и всем руководителям хозорганизаций, ведущим хозяйственным способом жилищное строительство, в декадный срок наметить конкретный план мероприятий, обеспечивающих выполнение планов жилстроительства 1932 г.

5. Конференция считает совершенно необходимым ликвидацию существующей обезлички стройматериалов, поступающих на жилстроительство и предлагает хозорганизациям при поступлении стройматериалов сразу же выделять стройматериалы пропорционально вкладываемым суммам в промышленное и жилищное строительство.

6. Профорганизации должны активно участвовать в борьбе за выполнение планов ежилстроительства. Особенно конференция обращает внимание на организацию рабочего контроля за ходом жилстроительства в целях стимулирования активного участия рабочих в жилстроительстве.

Обязать все ФЗМК и хозорганы не позднее 25/VII—с. г.. прикрепить жильцов к строющимся квартирам. Одновременно, конференция предлагает всем ФЗМК организовать постоянно действующие контрольные комиссии для наблюдения за ходом жилстроительстви.

7. Конференция предлагает Кемжилстрою закончить в строго установленные договорами сроки строительство 4-х каменных жилых домов в соцгороде (2 ТЭЦ и 2 Коксохимкомбината)

8. Учитывая, что окончание в установленные сроки домов ТЭЦ и Коксохимкомбината не дает возможности вселять жильцов, т. к. не будет котельной, а руководители ТЭЦ и Коксохимкомбината не принимают никаких мер по строительству котельной, конференция предлагает хозруководству ТЭЦ и Коксохимкомбината в декадный срок приступить к строительству котельной и закончить строительство и оборудование котельной с расчетом возможности эксплоатирования домов сразу же по окончании их достройки.

9. Конференция одобряет и присоединяется к решению бюро горкома ВКП(б) о ходе школьного строительства от 3/VII—32 г. и предлагает всем ФЗМК установить контроль за ходом его реализации.

10. В целях ускорения жилстроительства, конференция высказывается за перевод жилищного строительства на непрерывную рабочую неделю и введение многосменности и поручает Кемержилстрою в полдекадный срок проработать этот вопрос.

11. Обязать Кемжилстрой в декадный срок закончить и сдать в эксплоатацию стандартный дом медиков.

12. Предложить всем организациям, ведущим жилстроительство хозяйственным путем, закончить его в строго установленные планом строительства сроки.

13. Обязать хозорганизации строек и предприятий полностью использовать средства, отпущенные на жилстроительство 1932 г. Профорганизациям установить повседневный контроль за выполнением этого решения.

14. Конференция считает необходимым приступить к строительству тротуаров вокруг вновь строящихся домов. Это строительство должно быть окончено к моменту вселения жильцов. Одновременно, конференция считает необходимым осенью этого года провести древонасаждения вокруг всех вновь отстроенных домов.

15. Конференция поручает горпрофсовету принять меры к усилению профорганизаций Кемержилстроя и кирпичных заводов. Одновременно, конференция предлагает постройкому Кемжилстроя и завкому кирзаводов принять, немедленно меры к улучшению профработы на основе решений 9 с'езда профсоюзов.

16. В целях улучшения работы союзных органов Кемержилстроя, конференция предлагает профорганизациям предприятий и строек, для которых ведется жилищное и культурнобытовое строительство,—оказывать практическую помощь по налаживанию профработы.

17. Учитывая имеющиеся большие возможности по развертыванию производства местных стройматериалов в Кемерово, конференция поручает президиуму горпрофсовета через городской совет поставить вопрос перед Цекомбанком об отпуске средств на строительство в Кемерово этих предприятий.

18. Конференция обязывает все хозяйственные и профсоюзные организации развернуть борьбу за поднятие качества жилищного строительства и принять меры к снижению себестоимости жилстроительства. Конференция призывает рабочих и ИТР дать рационализаторские предложения по ускорению и поднятию качества жилстроительства.

19. Конференция приветствует заявление тов. Лугановского, пред. правления Цекомбанка СССР об оказании с его стороны помощи Кемеровским организациям в изыскании средств на улучшение качества построеных жилдомов, а также на строительство оград, тротуаров и т. д. возле вновь строющихся домов.

20. «Нынешний рабочий, наш советский рабочий, хочет жить с покрытием всех своих материальных и культурных потребностей и в смысле продовольственного снабжения и в смысле жилищ; он имеет на это право и мы обязаны ему обеспечить эти условия» (Сталин).

Эта задача, поставленная вождем партии и рабочего класса, требует от всех, хозорганизаций и профсоюзов повседневной борьбы за ее реализацию. Конференция призывает всех хозяйственников и профсоюзников к боевой работе по реализации указаний тов. Сталина об улучшении жилищного строительства.

Одновременно, конференция призывает рабочих Кемержилстроя по большевистски драться за 100 проц. выполнение планов жилстроительства и тем самым выполнить свой долг перед рабочими предприятий и строек Кемерово.

РАБОЧИЕ ГЕРМАНИИ ПРОВОДЯТ АНТИФАШИСТСКУЮ НЕДЕЛЮ

Они организуют единый революционный фронт против фашизма, капиталистической системы, голода и угнетения

БЕРЛИН, (ТАСС). Десятого по всей Германии началась антифашистская неделя, руководимая компартией. В районе Берлина—Бранденбург состоялся районный с'езд единого фронта борьбы с фашизмом. Накануне там состоялась районная антифашистская конференция безработных. В Берлине образован комитет по расследованию фашистских налетов на рабочих, в состав которого вошли ряд писателей и научных деятелей Германии.

В Ластгартене (Берлин) произошли столкновения между рабочими и фашистскими штурмовиками. На предприятии Вернер Верке в Берлине рабочие при появлении у ворот завода фашистских групп мобилизовались без различия партийной принадлежности и рассеяли штурмовиков.

В предместьи Берлина Форстенвальде демонстрировало свыше 15000 человек, (коммунисты, рабочие социал-демократы, члены реихсбаннера), протестуя против налетов штурмовиков. В Берлине много домов в пролетарских кварталах было демонстративно украшено красными флагами. Много тысяч трудящихся демонстрировало также в Мюнхене.

В Франкфурте на Майне, под руководством компартии, впервые маршировала тысяча членов революционной рабочей самообороны. В Шеидеберге в столкновении между национал-социалистами и рабочими ранено 16 человек. Много ранено также во время демонстрации рабочих в Брунзбутеле.

В Обербиле рабочие собрались в количестве 5 тысяч человек и обратили напавших фашистов в бегство. Бегство фашистов прикрывала полиция.

Против фашистского террора

БЕРЛИН, (ТАСС). Состоялась антифашистская конференция Берлин—Бранденбурского округа, прошедшая под лозунгом борьбы за единый революционный фронт против фашистского террора. На конференции участвовало около 1500 рабочих, в том числе 130 социал-демократических и реихсбаннеровских рабочих, 379 членов компартии, остальные беспартийные. На конференции выступали представители революционных рабочих Рурской области, Саксонии Брауншвейга и Тюрингии. Делегация рейхсбаннеровских рабочих из Альтмарка заявила под бурные овации делегатов о решении рейхсбаннеровских рабочих Альмарка голосовать на выборах рейхстага за список компартии.

С докладом о едином революционном фронте выступил Тельман. Конференция приняла по предложению Тельмана революционную клятву, в которой делегаты дали обещание бороться против фашизма, капиталистической системы, голода и угнетения.

Единый фронт крепнет

БЕРЛИН, (ТАСС). Собкор „Известий" пишет: „В Берлине антифашистский конгресс единства как в смысле настроении делегатов, так и по их составу являл собою блестящий образец пролетарской боевой готовности. На конгрессе участвовало полторы тысячи человек, прибывших из самых различных концов страны, среди них свыше тысячи являлись делегатами, избранными рабочими организациями.

Тельман в докладе заявил: „Мы коммунисты не ставим никаких условий, мы не требуем пред'явления партийных книжек, не требуем, чтобы присягали компартии. Нам нужна только подлинная готовность к борьбе против фашистов. Как на конечную цель этой борьбы Тельман указал на создание социалистической республики".

ИНОСТРАННАЯ ХРОНИКА

ШАНХАЙ. Произошол большой взрыв на складе артиллерийских снарядов в Нанкине. Жители района в панике разбежались.

НЬЮ-ИОРК. В северном районе Бразилии вследствие засухи, вызвавшей эпидемии тифа и дезентерии, умерли тысячи рабочих и крестьян. По официальному отчету свыше 500,000 человек оставшихся в живых бежали в соседние провинции. Деловая жизь в пораженном засухой районе — приостановилась.

ВЕНА. Из Белграда сообщают, что там казнен поручик Атанасович, приговоренный к смертной казни арибиским судом по делу революционных офицеров.

ПАРИЖ. Все попытки водолазов установить присутствие живых людей на затонувшей подводной лодке „Прометей" — оказались тщетными.

НЬЮ-ИОРК. Корреспондент „Правды" пишет: „Выплавка стали за истекшую неделю упала до 12 процентов производственной мощности сталелитейной промышленности САСШ".

ПАРИЖ. Палата депутатов выразила доверие правительству 485 голосами против 13, после дискуссии по вопросу относительно безработицы.

ПАРИЖ. Французская подводная лодка „Прометей, пошла ко дну в открытом море близ Шербурга. „Прометей"—одна из лучших подводных лодок французского флота.

ПАРИЖ. Защитники Горгулова переслали председателю суда ходатайство о новой психиатрической экспертизе над Горгуловым.

ХРОНИКА

Постройка домов для военизированнной пожарной охраны

Кузбассжилстрой начал постройку 2-х больших домов, для военизированной пожарной охраны. Стоимость домов исчисляется в 635.000 руб. Оба дома будут каменные, двухэтажные.

Сейчас ведутся подготовительные работы—подвозка материала, планирование площади. В скором времени будет заключен локальный договор с ВОХР и будет приступлено к капитальным работам строительства.

Новая школа ФЗУ мехзавода

Закончены капитальные работы по строительству здания ФЗУ. Сейчас осталось произвести некоторые работы по отделке здания. Не позже 15-го августа здание будет сдано для использования. Школа ФЗУ мехзавода как по оборудованию так и по величине будет лучшей школой в Кузбассе.

К постройке соцгорода

В распоряжение Кемержилстроя приехало из Москвы два специалиста—архитектора по строительству соцгорода—гиганта в Кемерово. Один из приехавших —Лаутер—является крупным немецким специалистом по архитектурно-строительному делу.

Мехзаводцы организуют культурный отдых

По инициативе комсомольского коллектива рабочие мехзавода 18-го июля организуют массовое гуляние в поле. На гулянье берется духовой оркестр, буфет.

Рабочие, ИТР и служащие мехзавода в поле обеспечиваются питанием.

Железнодорожная ветка на Ягуновскую шахту

В конце лета 1932 года будет начата работа по проведению железно-дорожной ветки на Ягуновскую шахту.

ИЗВЕЩЕНИЯ

У кого есть отводы?

Подали заявления о вступлении в кандидаты ВКП(б) следующие товарищи:

Савинова И О, Поляков Я И, Дергачев К А, Зимин П Ф, Гордеев Г И—Коксохимкомбинат, Ермолаев И Н—ст. Кемерово, Денискин А И, Иванов Д А, Сушков П Д—Мехзавод, Медведев А Е—Упоровской, Батвинкин П В Блуаин А М—лесозавод, Иванова М П Булеев Д И—Барзасс, Рябцов Б М—Осиновской яч.

Материалы об отводе направлять в учетный отдел горкома партии.

Учетный отдел ГК ВКП(б)

Горсовет ОПТЭ созывает совещание председателей ячеек ОПТЭ 17 июля 32 года в 6 часов вечера с повесткой дня:

1. О подготовке 1-й реализации нового займа.
2. По проведению заочных курсов.
3. Подготовка к исследовательскому походу.

Явка всем председателям ячеек ОПТЭ обязательна.

ОПТЭ

---

16 июля в 10 часов утра в кабинете секретаря горкома ВКП(б) созывается совещание секретарей партколлективов и ячеек города с повесткой дня:

1. Реализация займа „4-го завершающего года пятилетки" и мобилизация средств 3 квартала.

Явка секретарям партколлективов и ячеек обязательна, захватив с собой сводки о ходе подписки на заем.

Секретарь ГК ВКП(б) **Смирнов**

Горного техника т. Ванштока

редакция просит зайти в часы занятий к секретарю редакции.

---

18 июля в 6 час вечера при горкоме ВКП(б) созывается совещание комунисток и руководителей делегатских собраний. Всем партколлективам и ячейкам обеспечить явку.

Повестка дня:

1. О мобилизации средств.
2. Доклад Кузбассжилстроя и Кемрудника о состоянии работы делегатских собраний, докл. Григорьева и Черепанова.

Женсектор горкома ВКП(б)

Врид. редактора А. Морозов.

17-го июля с. г. в 6 часов вечера в Городу СОЗЫВАЕТСЯ

СЛЕТ ФИН. УДАРНИКОВ

фин. армейцев, членов комсодов, общественных инструкторов, уполномоченных по реализации займа, профессионального и комсомольского актива и ответств. от бюро ячеек и партколлективов за моб. средств.

ПОВЕСТКА ДНЯ:

1. Итоги реализации займа,
2. Выполнение плана мобилизации средств II-го квартала и план на III-й квартал.
3. Представление к премированию выявленных фин. ударников

По окончании художественная часть, (драма).

Предлагается парт. комсомольским, профорганизациям и комсодам обеспечить 100% явку всего финансового и профсоюзного актива.

Вход в сад свободный по мандатам организаций.

Горком ВКП(б)—Смирнов.
ГК ВЛКСМ—Партолин
Горпрофсовет—Шахнович
Горкомсод—Ожевский

ПОСТАНОВЛЕНИЕ

Кемеровского Городского совета Запсибкрая

6-го июля 1932 года

Об обязательном окладном страховании на 1933 год

В соответствии с постановлениями СТО от 10 июня с. г. и СНК РСФСР от 15 июня с. г. и постановления президиума Зап. Сиб. Крайисполкома от 27 июня с. г. Кемеровский городской совет постановляет:

1) Ввести в сельской местности Кемеровского района и в гор. Кемерово следующие виды обязательного окладного страхования:

А. В колхозах (с. х. коммунах, с. х. артелях и Тоозах)

а) Строений, сельхоз. и промышленных предприятий с их оборудованием сложного сельскохозяйственного инвентаря, механизированного и не механизированного транспорта, всей полевой и луговой продукции (семенной, продовольственной, товарной)—от огня и от следующих стихийных бедствий: наводнений, землетрясений, обвалов, оползней, бурь, ураганов и ливней;

б) садов—от градобития и сопровождающих их ливней и бурь;

в) посевов табака желтого и махорки—от неурожая;

г) посевов всех остальных сельхоз. культур—от градобития (и сопровождающих их ливней и бурь), вымочек, вымерзаний, выпреваний и заморозков в том числе посевов льна долгунца, льна кудряша и конопли с дополнительной ответственностью и от засухи;

д) крупного рогатого скота в возрасте: племенных от 6 месяцев, неплеменных от 1 года и старше—от смерти;

е) лошадей в возрасте: племенных от 6 мес., неплеменных от 2-х лет и старше—от смерти;

ж) овец, коз и свиней в возрасте от 6 мес. и старше—от смерти.

Примечание: 1. Сложным сельхозинвентарем, подлежащим обязательному страхованию считаются: тракторы всех систем, плуги (тракторные, конные), бороны тракторные и дисковые (тарелочные), сеялки рядовые всех систем, грабли конные, зернооичистители (веялки, сортировки, куколеотборники, триера и т. п.) комбайны, сложные и простые, молотилки, жнейки и лабогрейки, сенокосилки, сенопресовальные машины, локомобили и др. механические двигатели.

2. Под механизированным и простым транспортом следует понимать все средства передвижения. имеющиеся в колхозах, как то: автомобили мотоциклы, сани, телеги и т. д. со всем относящимся к ним инвентарем (хомуты, сбруя, дуги и проч.)

Б. В хозяйствах единоличников и колхозников (по необобществленному имуществу)

а) строений, сельско-хозяйственных и промышленных предприятий (с их оборудованием) от огня, а строений колхозников—также и от следующих стихийных бедствий: наводнений, землетрясений, обвалов и оползней;

б) посевов табака желтого и махорки—от неурожая;

в) сады, огороды, бахчи и ягодники—от градобития и сопровождающих их ливней и бурь;

г) посевов всех остальных сельхоз. культур—от градобития, вымочек, выпреваний, заморозков и выморозков, а в том числе посевов льна и конопли с дополнительной ответственностью и от засухи;

д) сельхоз. животных—от смерти, в возрасте: лошадей от 2-х лет и крупного рогатого скота от 1 года и старше.

2. Нормы страхового обеспечения и ставки платежей устанавливаются следующие:

а) Нормы обеспечения (ответственность государства при стихийных бедствиях) в рублях.

МЕСТНОСТЬ	СЕКТОР ХОЗЯИСТВ	По строениям от огня в %% от страховой оценки	По лошадям за 1 год	По крупн. рогат. скоту за 1 г.		По овцам и козам	По свиньям	По посевам за 1 га										
				До 2-х лет	Свыше 2-х лет			Зернов., бобов, подсолн. севные травы и силос. культуры	Огороды, бахчи и сады	Картофель, корнепл. лен, конопля и др. технич. культуры	В том числе с дополн. ответственн. от засухи льна и конопли в центнерах: Лен долгунец		Лен кудряш, семя	Конопля		От неурожая в центнерах на 1 га	
											Солома	Семя		Солома	Семя	Табак желт.	Табак махорка
Сельская	Кольхозы	100	80	65	85	20	40	45	545	175	14,5	2,8	3,2	21,0	3,04	6,0	11,0
	Колхозники	85	75	60	74	—	—	40	450	150	11,05	2,02	2,07	17,0	2,07	5,5	11,0
	Единоличн. труд	85	75	60	74	—	—	40	450	150	11,05	2,02	2,07	17,0	2,07	5,5	11,0
	Колхозники и единоличники освобожденные от ЕСХН по малом.	100	75	60	74	—	—	40	450	150	11,05	2,02	2,07	17,0	2,07	5,5	11,0
Город	Кулацкие хозяйства	50	75	60	74	—	—	40	450	150	11,05	2,02	2,07	17,0	2,07	5,5	11,0
	Колхозы	100	80	65	85	20	40	45	545	175	14,05	2,08	3,02	21,0	3,04	6,0	11,0
	Колхозники	100	75	60	74	—	—	40	450	150	11,05	2,02	2,07	17,0	2,07	5,5	11,0
	Единоличн. трудов	100	75	60	74	—	—	40	450	150	11,05	2,02	2,07	17,0	2,07	5,5	11,0
	Кулацкие и хоз-ва лиц, облагаем. подоход. налогом по расписанию № 3	50	75	60	74	—	—	40	450	150	11,05	2,02	2,07	17,0	2,07	5,5	11,0

б) ставки платежей в рублях.

МЕСТНОСТЬ	СЕКТОР ХОЗЯИСТВ	От огня со 100 р. страхов. суммы	По лошадям		По крупному рогат. скоту			По овцам, козам и свиньям в %%% от оценки	По посевам				
			На 1 голову по норм.	Или в %%% от оценки	До 2-х лет на 1 голову	Свыше 2-х лет на 1 голову	Или в %%% от оценки		По зернов., бобов, подсолн., сеян. травы и силосн. культ. на 1 га	По картоф., корнеплод. льну, конопле и пр. культ. на 1 га	С.-хоз. культуры, обеспечив. только от градобития в %%% со 100 руб.	Только от неурожая со 100 р. страх. суммы в %%% (табак)	Лен, конопле от засухи в рубл со 100 р. страх. суммы
Сельская	Колхозы	0—65	3—36	4,2	1—69	2—21	2,6	6,0	1—49	5—60	0,9	3,3	—
	Колхозники	1—25	6	7,5	2—82	3—48	4,7	—	2—36	8—70	2,0	4,8	—
	Единоличн. трудов.	1—50	6	7,5	2—82	3—48	4,7	—	2—36	8—70	2,0	4,8	—
	Колхозники и единоличники, освобожден. от ЕСХН по маломощности	1—50	6	7,5	2-82	3—48	4,7	—	2—36	8—70	2,0	4,8	—
Город	Кулацкие хоз.-ва	4—50	18	22,5	8—46	10—44	14,1	—	7—08	26—10	6,0	14,4	9
	Колхозы	0—35	3—36	4,2	2—69	2—21	2,6	6,0	2—49	5—60	0,9	3,3	—
	Колхозники	0—80	6—75	9,0	2—82	3—48	4,7	—	2—36	8—70	2,0	4,8	—
	Единоличн. трудов.	0—80	6-75	9,0	2—82	3—48	4,7	—	2—36	8—70	2,0	4,8	—
	Кулацкие и хоз.-ва лиц облагаем. подох. по распис. № 3	2—40	20—25	27,0	8—46	10—44	14,1	—	7—08	26—10	6,0	14,4	9

Примечание: 1) Колхозу могут страховать принадлежащих им животных до полной их стоимости по инвентарным описям, а также и выше инвентарной стоимости по оценкам горФО, а племенные и улучшенные породы животных, страхуются обязательно в полной стоимости.

2) Имущество колхозов, перечисленное в разделе „А" (п. а) обеспечивается страхованием в полной его стоимости по инвентарю. Колхозы могут страховать и выше инвентарной стоимости по оценкам горФО до фактической стоимости.

3) За страхование сельхоз животных, находящихся в товарных фермах колхозов, ставки страховых платежей понижаются на 30 проц.

4) Полевая и луговая продукция колхозов, обеспечивается страхованием бесплатно.

Посевы льна и конопли в колхозах, у колхозников и в единоличных трудовых хозяйствах,—страхуются от засухи бесплатно. Убытки потерпевшим оплачиваются в размере стоимости недобора по твердым заготовительным ценам. Недобором считается разница между действительным урожаем и сбором, исчисленным по указанным выше в таблице,—предельным нормам ответственности.

6) Указанным же порядком определяются убытки и по табаку от неурожая.

7) Нормы обеспечивания и ставки платежей. указанные в таблице „по строениям от огня", применяются в тех же размерах и к остальному имуществу, перечисленному в разделе „А" (п. а) и в разделе „Б" (п. а.)

8) Вследствии производства инвентаризации частновладельческих строений в г. Кемерово коммунальным отделом по оценочным нормам 1930 года, каковые не соответствуют действительной стоимости,—оценку строений, по данным инвентаризации, повысить на 75 проц.

3. Сроки уплаты страхплатежей

а) для колхозов: к 15 сентября 40 проц., к 1 ноября 40 проц. и к 1 декабря 1932 года 20 проц;

б) для колхозников и для единоличников; к 1 сентября 40 проц., к 1 октября 40 проц. и к 1 ноября 1932 г. 20 проц.

в) для кулацких хозяйств и хозяйств лиц платящих подоходный налог по расписанию № 3, в трехдневный срок со дня вручения им извещений с внесением всех 100 проц. исчисленного оклада,

Примечание: 1. Страховые платежи, не внесенные в срок, обращаются в недоимку и взыскиваются в принудительном порядке установленном для взыскания налогов и сборов.

2. На недоимку начисляется пеня в следующих размерах (за каждый день просрочки):

а) с колхозов 0,1 проц,

б) с единоличных трудовых хозяйств и колхозников 0,2 проц.

в) с кулацких хозяйств и хозяйств лиц, облагаемых подоходным налогом по расписанию № 3,1 проц.

4. Льготы по окладному страхованию

1. Полностью освободить от уплаты страховых платежей:

а) колхозы, полностью освобожденные в 1932 г. от уплаты с. х, налога;

б) колхозы, переселившиеся в плановом порядке на новые места.

2. Частично освободить от уплаты страховых платежей колхозы, в состав которых входят:

а) лица, награжденные одним или несколькими орденами Союза ССР и союзных республик или почетным революционным оружием, и герои труда

б) бывшие красногвардейцы и красные партизаны;

в) военно-служащие кадрового, рядового и младшего начальствующего состава срочной (непрерывной) или сверхсрочной службы, не исключая и призванных осенью 1932 г.

г) кадровые и состоящие в резерве военнослужащие среднего, старшего и высшего начальствующего состава;

д) лица среднего, старшего и высшего начальствующего состава, состоящие в долгосрочном отпуску, в переменном составе территориальных частей и в запасе, которые привлечены на установленные для них сборы или в качессве инструкторов для проведения допризывной или впевойсковой подготовки.

е) военно-служащие младшего командного состава, перечисленные из долгосрочного отпуска и переменный состав территориальных частей;

ж) работники оперативно-строевого и административно-хозяйственного состава милиции и военизированной охраны (в том числе военизированной пожарной охраны);

з) вдовы и несовершеннолетние дети лиц убитых за свои выступления против кулачества, а также работников леса, убитых во время или в связи с исполнением ими служебных обязанностей.

и) инвалиды войны и труда, отнесенные к 1, 2 и 3 группам инвалидности;

к) принятые в колхоз воспитанники детских домов и круглые сироты.

С этих колхозов слагается та часть страховых платежей, которая приходится на перечисленных граждан.

Кроме того, частично освободить от уплаты страховых платежей колхозы, которые пострадали от стихийных бедствий, не предусмотренных введенными в данной местности видами окладного страхования.

Районные налоговые комиссии и городские финансовые органы на основании инструкции НКФ РСФСР, устанавливают, в каком именно размере слагаются с колхозов страховые платежи.

3. Полностью освободить от уплаты страховых платежей маломощные хозяйства колхозников и единоличников.

а) если общая сумма страховых платежей хозяйств не превышает 1 руб.

б) если хозяйство полностью освобождено в 1932 года от с. х. налога.

4. Освободить не менее чем не одну треть, от уплаты страховых платежей хозяйство колхозников и единоличное если в состав хозяйств входит:

а) лица, перечисленные в п. п. с „а" по „к" от 2;

б) хозяйства, которые пострадали от стихийных бедствий, не предусмотренных введенными в данной местности выдачи окладного страхования, если они освобождены полностью или частично от уплаты м. х. налога;

в) хозяйств переселенцев, переселившихся в порядке правил переселения на новые места, в первый год переселения и маломощные кочевые хозяйства, переходящие к оседлой жизни.

Районные налоговые комиссии и городские финансовые органы на основании инструкции НКФ РСФСР устанавливают, в каком именно размере слагаются платежи с указанных в настоящей статье хозяйств.

5. Льгота колхозам и хозяйствам единоличников и колхозников в состав которых входят военнослужащие, указанные в п. „в" ст. 2, сохраняются до истечения одного года со дня увольнения военнослужащих в долгосрочный отпуск, в запас или вовсе от службы.

6. Кулацкие хозяйства и лица, уплачивающие подоходный налог по расписанию № 3, никакими льготами по обязательному окладному страхованию не пользуются.

V. Отчисления в местный бюджет.

V. Из общей суммы поступления страховых платежей по каждому району и городу установить следующие отчисления в местные бюджеты на расходы по предупреждению и борьбе с пожарами, наводнениями и смертностью животных.

Примечание: Порядок производства отчислений и расходования передаваемых в местные бюджеты сумм будет установлен дополнительно.

VI. Порядок проведения работ.

Обязать советские и общественные организации:

а) немедленно развернуть широкую раз'яснительную работу по популяризации нового закона об окладном страховании, увязывая ее с текущими кампаниями: сеноуборка, организационно-хозяйственное укрепление колхозов и друг. и привлекая к этому печать, широкую общественность района и города а также культурные силы и учреждения села;

б) Принять меры к полному выявлению всех об'ектов по учету и переоценке строений, обязать горФО и РКС в 10 дневный срок упорядочить оценку имуществ колхозов по преподанной инструкции вышестоящих организаций;

в) обязать горФО обеспечить исчисление оклада и вручение извещений одновременно с ЕСХН., а также сбор оклада в строго установленные сроки;

г) Установить систематическое наблюдение за безусловно полным и своевременным представлением всех установленых законом льгот;

д) не допускать позаимствования и расходования установленных разделом—настоящего постановления отчислений в местный бюджет не по прямому назначению.

Зам. пред. горсовета *Ожевский*
Ответ. секретарь *Пронин*

ГОРСАД | **15—16-го ИЮЛЯ большие народные гулянья**

На эстраде спектакль Госдрамы

16 ИЮЛЯ	**МЕЖДУБУРЬЕ**
17 ИЮЛЯ	Последний раз **Жизнь меняется**
18 и 20 июля	Премьера **ЛЕС** Островский

На площадке **танцы.** Играет **оркестр музыки.** Нач. спектаклей в 10 ч. веч. Нач. гулянья в 8 ч. веч.

КИНО

Горсад 16--17 18 июля. Нач. 5—6-30—8—9-30 м.	Художественный фильм **События в городе Сен-Луи**

СКОРО! **Путь в Дамаск. Личное дело**

ПРОДАЮ **дрова, вещи, цветы** Кузбасская 1.

Гостипографии требуются счетоводы и статистик

ДОРСТРОЙ

принимает счетовода плотников чернорабочих в неограниченном количестве, с правиться рядом с городской пожарной.

Кемеровскому Союзкино требуются ВОЗЧИИ с лошадьми на постоянную работу кино передвижки. Плата по соглашению, обращаться **Дворец Труда СОЮЗКИНО.**

Вновь организованному Кемеровскому отделении Промбанка (Набережная ул. дом Коммуны 5-й этаж нужны сотрудники:

1 старший бухгалтер, 2 бухгалтера, 1 секретарь--машинистка. С предложением обращаться к управляющему Зыбко К. А.

РАИЛИТ № 233. Заказ № 183 Тираж 11.500.

Кемеровская Типография Сибполиграфтреста № 8