ПРОЛЕТАРИИ ВСЕХ СТРАН, СОЕДИНЯЙТЕСЬ!

КУЗБАСС

ЕЖЕДНЕВНАЯ ГАЗЕТА
Кемеровского отделения ВИК(С) горисполкома и горпрофсовета; г. Кемерово, Береговой п. № 8

14 июля 1932 г.
№ 161—(2720)

БИБЛИОТЕКА
по инвентарю

ТЕХНИЧЕСКУЮ МЫСЛЬ НАПРАВИТЬ НА ВЫДАЧУ 53 ТЫСЯЧИ ТОНН УГЛЯ В ИЮЛЕ

Главнейшее внимание шахтных организаций сосредоточить на дальнейшем развертывании и улучшении партийно-массовой работы в бригадах

Работать темпами бригад пятой, первой, пласта имени 17 партконференции

КЕМЕРОВО, 14 июля

Шахты краснознаменного рудника в апреле имели стопроцентное выполнение программы по угледобыче, значительно улучшив показатели работы, как по линии ручного труда, так и поднятии интенсивности врубовых машин и остальных механизмов.

Начиная с июня добыча стала систематически падать. За последние дни июля шахты рудника выходят «на гора» с позорными показателями, выдача колеблется от 70 до 80 процентов.

Между тем рабочей силой шахты обеспечены точно таким же количеством, как были обеспечены в апреле, мае. За этот промежуток времени, совершенно, не изменились, а наоборот улучшились все условия работы, способствующие выполнению и перевыполнению плана угледобычи.

Одной из основых причин безобразнейшей работы шахт, особенно ведущей Центральной шахты, является неудовлетворительная организация труда в бригадах. Бестолковая гонка рабочих с одного забоя в другой, рецидивы обезлички руководства в забоях, слабое техническое, руководство неумение правильно использовать механизмы—тянут кривую роста добычи вниз.

Плохая работа шахт об'ясняется также и тем, что хозяйственные, партийные и профсоюзные организации шахт до сего времени недостаточно решительно развернули борьбу за реализацию Сталинских указаний. В погоне за количественным ростом соцсоревнования и ударничества, хозяйственные и профсоюзные организации шахт упустили самое важное—качественную сторону соревнующихся хозрасчетных и ударных бригад. Из всех бригад Центральной шахты июньское задание выполнили только шесть бригад. **Опыт работы лучших хозрасчетных бригад Шварева, Чижова, Гильмундинова и других—на руднике не изучен и не перенесен в отстающие.**

Профорганизации шахт должны быстро и решительно перестроиться, обеспечить большевистское руководство в развертывании новых форм организации труда, являющихся одним из решающих условий успешной борьбы за выдачу 53 тысяч тонн июльской добычи.

Главнейшее внимание всех шахтных парт. проф и хозорганизаций в настоящее время должно быть сосредоточено на дальнейшем развертывании и улучшении партийно—массовой и профсоюзной работы в бригадах. Борьба за качество выдаваемого угля, за внедрение новых технологических процессов труда (график цикличности в лавах, график механизации), за внедрение паспортизации забоев—вот повседневная работа каждой ячейки, каждого шахткома.

Включившись во всесоюзный конкурс на лучшее предприятие по выполнению шести Сталинских условий рудник должен добиться в этом соревновании почетного первенства.

Борьба за выполнение июльской программы по добыче угля должна быть неразрывно связана с повседневным улучшением культурно-бытовых условий горняков. Бороться за развертывание колхозной торговли, самозаготовок, борьба за кролика также должна быть поставлена в центр внимания и активного участия всей шахтерской массы.

Вернуть потерянные позиции, положить конец позорному отступлению—боевая задача краснознаменного рудника.

ПОЗОРНОМУ ОТСТУПЛЕНИЮ НУЖНО СЕГОДНЯ ПОЛОЖИТЬ КОНЕЦ

Держать равнение на пласт 17 партконференции

12-го июля пласт им 17-й партконференции задание выполнил на 103 проц., выдал угля 372 т.

Волковский пласт задание выполнил на 63 проц, выдано угля 150 тонн.

Владимировский пласт выдал 90 тонн, задание выполнил на 33 проц.

Лутугинский пласт за 12 июля не додал 3 проц., задание выполнил на 97 проц. выдав угля 167 тонн.

Первое место по выполнению угледобычи заняла Диагональная шахта.

Диагональцы задание выполнили на 91 проц. выдав угля 317 тонн.

Шахта „Пионер" выдала 270 тонн или 78 проц. задания.

Центральная шахта позорно плетется в хвосте. Ее пласты выдали угля 785 тонн, задание выполнено на 75 проц.

Общерудничный показатель выполнения 79 проц. угля. добыто 1375 тонн.

Монтаж ТЭ"

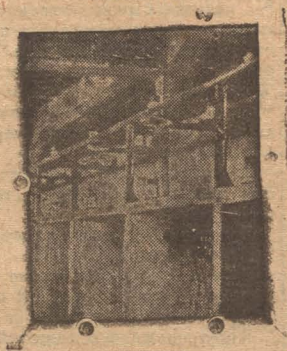

Установка перфоратора.

Большинство бригад Центральной шахты, работающих на хозрасчете, в июне вышли с наилучшими показателями по всем видам угледобычи.

Бригады, изучив значение хозрасчета, придавая лицо забою путем доведения паспорта до него, вышли со следующими показателями: **пятая бригада Кемеровского пласта по добыче план выполнила на 137,6, проц, выхождаемость в бригаде выразилась в 105,4 проц., производительность 132,6 проц. и себестоимость составляла к плановой 76,5 процент, первая бригада тоже план по добыче выполнила на 169 проц, имея выхождаемость в 116,1 проц., производительность в 145,5 проц. и себестоимость 122 проц. к плану.** Хозрасчетные бригады Волковского пласта 52,51 и 54 тоже имеют удовлетворительные показатели.

Бригады, которые не борются за выполнение 6 условий тов. Сталина и не хотят понять значения хозрасчета, не хотят равняться по лучшим, мешают размаху большевистских темпов в борьбе за добычу во втором квартале, за чешское знамя.

К таким бригадам относятся 11 и 15 Кемеровского пласта. Первая из них план добычи выполнила только на 69 процентов, имеет низкую производительность и высокую себестоимость, дошедшую в июне до 157,5 проц. Пятнадцатая бригада задание выполнила на 95,5 проц., имея так же высокую себестоимость. 55 и 56 бригады Волковского пласта ни чем не лучше первых двух. 55 бригада задание выполнила на 96 проц. и 56 на 82 проц.

Бригады не выполняют обязательства по социалистическому хозрасчету не только по угледобыче, но и по качеству, несмотря на твердые решения первой рудничной конференции по качеству. Зольность наших углей не понижается, а систематически идет в сторону повышения. Это говорит за то, что и адм. техперсонал и сами рабочие рудника не проявляют должного внимания к решениям общественности.

Печенкин

Безносов не заботится о состоянии путей

На Диагональной шахте на Лутугинском пласте шахтовые пути находятся в скверном состоянии. Вагонетки постоянно бурят, что задерживает работу не только коногонов, но и угольщиков. 9-го июля коногон Казаков повез шесть тонн угля, но доставил вагончики только до Владимировского штрека, так как все вагончики у Казакова забурились. На освобождение вагончиков коногон затратил полтора часа, т. е. столько время, сколько он потратил бы на доставку еще двух партий вагончиков. Плохие пути—есть причина недовыполнения задания по угледобыче.

Тов. Безносов должен позаботиться об исправлении путей. **Давно пора также у ствола направить стрелки, вагоны здесь все время бурят.** Отношение транспортных десятников и путевых к своим обязанностям—наплевательское. Первые не следят и не требуют выполнения своих распоряжений, а последние вместо работы, шляются по шахте.

Несмотря на то, что пути плохие и коногоны далеко не справляются из-за этого с выполнением своего задания, с них выполнение спрашивается строго. Тов. Кузнецов никогда не спросит коногона, почему он не выполнил программу, а просто оставляет его без упряжки. Не устраняя причин невыполнения коногонами задания, а только наказывая их—никогда не выполнишь задание по углю шахты в целом.

Б. М. Л.

НА 15 ДНЕЙ РАНЬШЕ СРОКА ЗАКОНЧЕН МОНТАЖ ТУРБО-ЭКСГАУСТЕРА

Такими же ударными темпами монтажисты бригады Филиппова приступили к сборке турбо-эксгаустера № 2

Механическая Коксострой завалила все цеха стройки браковой работой

Работа по монтажу на третьем монтажном участке газопровода скрубберного отделения идет вперед. Бригада Игуменова борется за выполнение своего плана. План сборки газопровода выполнен на 10 июля на 55 проц.

Монтаж газопровода сильно задерживается из-за отсутствия болтов. Болтов для оборки газопровода механический цех изготовил около 7000 штук, но все они оказались негодны в виду плохой нарезки. Сейчас, чтобы не приостановить сборку газопровода приходится монтажникам наряду со своей основной работой производить вторичную нарезку болтов.

Так же успешно идет и монтаж импортных турбо-эксгаустеров. Турбо-эксгаустер № 1 уже закончен монтажем, осталось только сделать проверку. Бригадой монтажников Филиппова далеко позади оставлен установленный срок для сборки эксгаустера. Работы по монтажу закончены на 15 дней раньше.

В. Серков.

Где же было техруководство когда устанавливали компрессора?

Третьим монтажным участком Коксострой должна была быть проведена установка двух компрессоров, срок, пуска которых был определен к первому мая. Сроки эти были выполнены, но качество установки желает много лучшего. По сегодняшний день один компрессор работает ненормально, второй же совсем не работает, так как был поставлен косо при том в таком положении был укреплен и залит намертво бетоном.

Сейчас благодаря недогляду приходится переделывать работу, что вызовет лишнюю трату денежных средств, материалов и кроме того займет рабочие руки.

Неработоспособность компрессоров отражается на работе котельщиков. Использование компрессоров при работе котельщиками ускорило бы в 2 раза чеканку и клепку, а так же удешевляло бы работу процентов на 35. При сборке газопровода по указанию Ладия были просверлены дыры, но потом эти дыры оказались не на своем месте, пришлось вновь сверлить.

МОЙ КАЛЬКАР ТРЕБУЕТ образцово-плановый ремонт

Нельзя относиться спустя рукава к ремонту машин коксовых

Установить персональную ответственность за состояние путей и площадок

Мы, мотористы коксовых печей, ведя подготовку к плановому ремонту механизмов сейчас детально выверяем каждый свой механизм. Я сейчас работаю на калькаре и также со всеми вместе провожу проверку своего механизма, чтобы во время планового ремонта все работы были закончены без задержек. Мой калькар работает на первой батарее от коксовыталкивателя. Калькар уже ремонтировался в июне этого года, но несмотря на это я выявил, что нужно отремонтировать некоторые части. Нужно будет исправить большую ходовую шестерню, так как она подработалась и во время пуска получается стык. Фундамент, на котором стоит мотор нужно сменить, а также нужно сменить счеты у калькара и три масленки, а так же укрепить на маленькой шестеренке кожух. Надо заметить, что все части, которые предназначены к смене, в запасе не имеются, но заказаны в ремонтной. Сейчас мой калькар работает без поломок.

Моторист Мартынов.

Засоренные пути задерживают работу тушителей на батареях

В порядке планового будет проведен ремонт тушителя № 1. Неисправностей у тушителя порядочно: коробка неисправная, часть подшипников износилась, ослабели тормоза. С 12 июля тушитель останавливается на ремонт, который должен быть проведен в наикратчайший срок, так как все запасные части имеются.

Кроме ремонта тушителя необходимо исправить путь, так как рельсы старые, прогнутые.

После ремонта десятникам необходимо строго следить за тем, чтобы замазчики хорошо очищали пути от кокса и угля. Из-за засоренности путей портится машина.

Мотористка Вольф.

С ПОЛНОЙ ПОДГОТОВКОЙ ВЫЕХАЛИ НА СЕНОКОС

КОЛХОЗЫ „ПРИЗЫВ СТАЛИНА" и „СМЫЧКА"

Прекратить игру в дураки в промколхозе «Заря» и по-боевому переключиться на сеноуборочную кампанию

Сельхозартель «Призыв Сталина» Осиновского сельсовета, с целью проверки своей готовности к сенокосу 10 июля провела пробный выезд.

Проверка показала, что колхоз взявшись по-боевому за подготовку обеспечил полную готовность к сенокосу.

11-го июля артель уже выехала на сенокос.

Остальные артели Осиновского сельсовета тоже полностью подготовились и также по примеру «Призыв Сталина» на днях приступают к сенокосу.

Суворов.

Ударники полей

Колхоз «Смычка» Крекопского сельсовета по ударному закончив вспашку паров, переключился на сенокос. Косит уже 3 дня. Работает ежедневно 10-12 сенокосилок. Скошено 213 га.

Бригада, шедшая впереди по вспашке и боронованию паров, не ослабила своих темпов и на сенокосе, вместо 2,5 га на сенокосилку выра батывает 3—3,5 га.

Не отстает от этой бригады бригада женщин. Она переключилась с прополки, где также систематически перевыполняла задание на 10 и больше процентов.

Эти две ударные бригады сейчас заключили между собой соцдоговор на перевыполнение нормы и лучшее качество. Кроме того, женская бригада вызвала на соревнование бригаду огородниц.

Бригады сейчас заявляют, что проводя работу под лозунгом 100 процентного охвата социалистическим соревнованием, они обеспечат выполнение планов полевых работ полностью и в сокращенный срок.

Единственно, что тормозит успешную работу ударников колхоза, это отсутствие четкого оперативного руководства со стороны правления. Возглавить энтузиазм ударников и обеспечить хорошим руководством выполнение взятых ударниками обязательств правление должно немедленно.

Ван.

Вместо сеноуборки—картежная игра

В промартели „Заря" Б. Промышленского сельсовета предправления Ягодина, члены правления Тиунов, хозяйственник Газов и члены ревкомиссии вместо работы частенько занимаются игрой в карты.

Увлекшись карточной игрой эти люди забыли про сенокос и не провели соответствующей подготовки.

Промсоюзу необходимо заглянуть в эту артель и проверить работу руководства.

Свой.

ВООРУЖАЯ ЗАБОИ ПАСПОРТАМИ— ВЫРАВНЯЕМ ФРОНТ УГЛЕДОБЫЧИ

Смены Федорова и Нестерова еще не прекратили оставления забоев, как попало

Тов. ГЕРИКО НЕ ВОЛНУЕТ БЕЗОБРАЗНОЕ КРЕПЛЕНИЕ ЗАБОЕВ ВЛАДИМИРОВСКОГО

Монтаж ТЭ"

Ударная бригада монтажников Мезенцева за работой.

До введения системы передачи забоя и инструмента по паспорту в нашей бригаде были частые простои из-за того, что одна смена не сдавала другой инструмента, а бросали его где попало, не берегли. Приходившая же смена на работу много теряла времени, на поиски его. Забой не старались закреплять, каждая смена после себя не соблюдала правила ведения горных работ. Все это не только влияло отрицательно на добычу всей бригады и рудника, но и повышало зольность угля.

Сейчас, когда в нашей бригаде передача забоя и инструмента идет по паспорту от смены смене, каждая смена стремится не только «побольше» выбрать», уголька как это было но и забой оставляет закрепленным, вполне подготовленным к работе другой смены. Инструмент не сдается на руки и если какая смена сломала, что либо, то выносит «на гора» починить или обменить.

Паспорт помог изжить простои, повысил производительность, понизил и процент зольности.

Винник.

Требуем выдачи паспорта забоя

Заведующий Владимировского пласта, вероятно, не интересуется паспортизацией забоев, а поэтому не выдал, ни на одну бригаду ни одного паспорта. Наша 102 бригада, считающаяся примерной бригадой по руднику, так же не имеет паспорта.

Мы требуем от тов. Герико паспорт забоя.

Крачковский.

Берем на буксир 54 бригаду

Невыполнение плана угледобычи в июле месяце в большей мере зависит от работы бригад угольщиков. Если бы план угледобычи каждая бригада выполняла, то и план рудника был бы выполнен, но этого не существует. Большинство бригад не выполняет свое задание, **подземный транспорт не загружен полностью, по два часа в смену коногоны ничего не делают.**

Мы, коногоны 153 бригады, берем на буксир 54 бригаду угольщиков Волковского пласта, которые все время не выполняют своего задания. Когда спрашиваешь их:-почему нет угля, они всегда отвечают: «сегодня рассекали заходку» и так почти каждую смену они «рассекают заходку».

Одновременно с этим предлагаем сделать длиннее сцепки, завести по два комплекта сбруи на лошадь, чтобы не дожидаться смены при том от мокрой сбруи стираются плечи.

Коногоны 153 бригады
Власов, Копинос,
Шилинцев.

Бригада Федорова безнаказанно нарушает паспорт забоя

В нашей 55-й бригаде паспорт забоя имеется, но им некоторые смены бригады не интересуются. Забой и инстумент не сдают, уходят из забоя не дожидаясь смены.

Такими нелюбителями паспорта забоя являются смены Федорова и Нестерова. Смена Федорова забой зачастую не закрепляет. Федоровцы стараются больше выдать угля, а до остального им дела нет. Нашей смене приходится зачастую крепить за него забой, подчищать, а затем уже приступать к работе.

Смена Федорова зарабатывает больше нашей, да и к тому же получает премиальные—несколько процентов за «экономию» леса, а с нас в это время высчитывают за перерасход его, вот поэтому федоровцы и нестеровцы не хотят вести паспорт в своем забое.

Сменные техники за этим не следят, как Шестак, Южинов и другие, а профгруппоргов и парторгов у нас нет в бригаде.

Гиджанский.

Включимся в конкурс на лучшее сохранение и развитие конского поголовья

МОСКВА (ТАСС) Коллегия Наркомзема СССР об'явила межрайонный конкурс-соревнование на лучшее сохранение и развитие конского поголовья лучшего колхоза, колхозника и конюха, работающего больше года.

Окончательные итоги будут подведены 15 декабря.

Показатели конкурса: наибольшее сохранение поголовья, обеспечение лошадей кормами, конюшнями и т. д.

На премии асигновано около 400 тысяч рублей и 50 жеребцов—производителей с заводских конюшен. Премии получат 3 района, 50 колхозов, 10 МТС, 50 бригадиров, 50 членов правления отвечающих в колхозах за состояние конского поголовья, 10 замдиректоров МТС и т. д. Премии получат и редакции газет районов и краев, победивших в соревновании.

Для руководства конкурсом создан специальный штаб под председательством т. Буденного.

РАЗВЕ ХОЗЯИСТВЕННИКИ ТЭЦ НЕ ЗАИНТЕРЕСОВАНЫ В БОРЬБЕ ЗА ЛУЧШИЙ УРОЖАЙ ОВОЩЕЙ ДЛЯ РАБОЧИХ?

Почему они отказывают своему пригородному хозяйству в проволоке и оттягивают с ремонтом мотора?

Хозяйственники Энергостроя не оказывают помощи и содействия своему пригородному хозяйству в деле борьбы за урожай овощей, а, следовательно, и за снабжение овощами рабочих.

Несмотря на неоднократные просьбы со стороны зав. пригородным хозяйством к руководителям мех цеха об исправлении мотора для поливки огурцов, капусты и других культур, мотор все еще остается неисправным, а это угрожает нормальной всхожести огурцов. Кроме того отказывают в проволоке для того, чтобы огородить, участок посаженных огурцов. Ежедневно огурцы вытаптывают, т. к. сторож не в состоянии уберечь всю площадь.

Просим газету «Кузбасс» помочь нам в борьве за урожай овощей, как помогла она нам во время их посева.

Казаков, Понтелеев

Очистим огороды от „сорняка"

Самодеятельное товарищество «Набат», организованное из рабочих и домохозяек жилкооперации «Кайла и молот», засеяв 10 га огородными культурами, ведет сейчас энергичную борьбу за высокую урожайность овощей. Закончив посадку некоторых поздних культур к первому июля, члены товарищества переключились на прополку и окучивание картофеля. Аккуратно производят поливку капусты и др. культур, а сейчас развернута борьба с червем, напавшим на свеклу.

Для успешности борьбы за высокий урожай овощей, активисты—члены товарищества—проводят мероприятия по очистке своего товарищества от лодырей и лентяев, надеющихся на готовенькое и не работающих на огородах. Так например, общее собрание, проведенное на огороде решило исключить из товарищества Чулкову, которая посадив грядку брюквы, не стала поливать ее, а от этого брюква пропала. Кроме того, исключено еще семь человек, отказавшихся от работы на огородах.

В дальнейшем актив товарищества решил вообще избавить огороды от «сорняка» и «трутней», т. к. из 70 человек только 40 работают, а остальные надеются получать урожай, не затратив свои силы на борьбу за него.

Выбрана комиссия, которой поручено выявить лучших членов товарищества, сумевших проявить себя в уходе за огородами, с тем, чтобы премировать их. Для первой премии выделено 50 р. для второй—40 р. третьей—30 руб., и четвертой 20 р.

Комиссии поручено просить рудоуправление о выделении промтоваров на премии

Галецкий.

ЗАДАЧИ УБОРОЧНОЙ И ХЛЕБОЗАГОТОВИТЕЛЬНОЙ КАМПАНИИ—ЯВЛЯЮТСЯ САМЫМИ ОТВЕТСТВЕННЫМИ И НАИБОЛЕЕ СЛОЖНЫМИ ИЗ ВСЕХ СЕЛЬСКОХОЗЯЙСТВЕННЫХ РАБОТ

ОБ УБОРОЧНОЙ КАМПАНИИ 1932 ГОДА

Постановление Совнаркома СССР и ЦК ВКП(б) от 5 июля 1932 года

Полная победа в сельском хозяйстве колхозов и совхозов, охвативших в итоге посевной кампании текущего года четыре пятых всей яровой посевной площади, свидетельствует о том, что СССР окончательно утвердился на новом социалистическом пути. Буржуазная теория возврата СССР к капитализму тем самым окончательно разбита и развеена в прах.

Накопившийся опыт колхозников, рост колхозов, охват машино-тракторными станциями больше половины ярового посева колхозов, укрепление совхозов и развертывание колхозной торговли создают возможность значительного улучшения в настоящем году дела уборки, являющейся наиболее трудной, ответственной частью сельско-хозяйственных работ.

Совет Народных Комиссаров и Центральный комитет партии предлагают всем советским и партийным организациям в еще большей мере, чем это было во время посевной кампании, сосредоточить свои силы на проведении уборочных работ, как определяющих результаты всего сельско-хозяйственного года и в связи с этим на деле усилить внимание к вопросам сельского хозяйства.

В предстоящую уборочную кампанию необходимо сосредоточить силы на устранении коренных недостатков прошлых уборочных кампаний, а именно: больших потерь зерна, свеклы и других технических культур, затяжки уборки, плохой организованности тракторного и конского парка, неудовлетворительной организации труда и применения, так называемого, конвейерного метода уборки, и отказа от скирдования всего скошенного хлеба.

СНК и ЦК обращают особое внимание на уборку, на ряду с уборкой зерновых, сахарной свеклы, хлопка, подсолнуха, табака, картофеля, льна и конопли и требуют не допускать повторения ошибок прошлого года, допущенных при копке и вывозке сахарной свеклы.

Важнейшими задачами, на решении которых должно быть сосредоточено внимание советских и партийных организаций, СНК и ЦК считают следующие:

1. Во главу угла всей работы по уборке должна быть поставлена борьба с потерями. Решающими мерами в борьбе с потерями являются проведение уборки в возможно кратчайшие сроки на основе всемерного использования не только сложных, но и простейших машин и орудий, при немедленном и обязательном повсеместном проведении скирдования всего скошенного хлеба и его быстрейшего обмолота. Одновременно необходимо принятие надлежащих мер, чтобы уберечь урожай от хищений, провести тщательный обмолот, установить строжайший учет урожая, организовать сгребку колосьев и применение зерноуловителей и т. п.

2. Организация труда в колхозах должна обеспечить еще в бльшей мере чем это имело место, непосредственную заинтересованность, как каждой бригады, так и отдельных колхозников в результате своей работы. В соответствии с этим должно быть обеспечено повсеместное проведение во всех колхозах бригадных (групповых) методов сдельщины, с тем, чтобы в зависимости от качества работы бригады (размеры потерь, сроки уборки, обмолота и вывоза хлеба и технических культур) оценка стоимости трудодня (или количество выработанных трудодней) для бригады и бригадира повышалась или понижалась правлением колхоза в пределах от 10 до 20 процентов.

3. Выдача натуральной и денежной части доходов должна в колхозах производиться в точном соответствии с количеством выработанных каждым колхозником трудодней. При распределении фуража должно при этом учитывать наличие скота у колхозников, с тем, чтобы колхозники, не получающие фуража или получающие меньше фуража, взамен этого получали другие виды натуральной продукции, не выходя, однако, за пределы установленного в данном колхозе размера натуральных выдач на трудодень.

В связи с этим необходимо отменить имевшее место в практике прошлого года ограничение размера выдачи натуральной части дохода колхозникам, работающим в сельскохозяйственном производстве и выработавшим больше определенного количества трудодней, с тем, чтобы таким образом, обеспечить лучшему колхознику больший размер, как натуральной, так и денежной части дохода.

4. Необходимо уже в ходе обмолота произвести выдачу колхозникам авансов в счет натуральной части доходов в размере 10-15 процентов фактически обмолоченного хлеба, с тем, чтобы распределение этого аванса так же, как и распределение всего дохода производилось исключительно по трудодням. По окончании сдачи продукции по установленному плану государственных заготовок ранних зерновых культур и после выделения семенных фондов, без всякой задержки колхозникам должна быть выдана правлением колхоза вся остальная часть причитающегося им продовольственного и кормового зерна. В связи с этим необходимо допустить в соответствии с опытом ряда колхозов и районов (на Северном Кавказе и в др. районах) в тех колхозах, где это будет признано необходимым самим колхозом, производить выдачу денежных авансов в счет натуральной части доходов в размерах 15-20 проц. к продукции, подлежащей распределению между колхозниками.

5. Необходимо отменить имевшую место в прошлом году в ряде районов практику задержки выдачи денежной части дохода колхозникам до окончательного распределения доходов. Ввести в практику такое положение, чтобы основная часть денег, получаемых колхозом за сданную (проданную) им продукцию, выдавалась колхозникам в порядке авансов по количеству выработанных ими трудодней.

6. СНК и ЦК считают недопустимым повторение в настоящем году имевших место в прошлогодней практике фактов уравнительного подхода к определению размеров натуральных выдач в колхозах на трудодень, в результате чего вне зависимости от качества и результатов работ колхозов, различные колхозы выдавали на трудодень колхозникам одинаковое количество хлеба. При проведении уборки урожая, проведении хлебозаготовок, распределении доходов в колхозе необходимо обеспечить такое положение, чтобы колхозы, лучше поселившие, убравшие и аккуратно выполнившие установленный для них план государственных заготовок, имели соответственно в своем распоряжении для собственных потребностей большее количество хлеба.

7. В целях усиления технического вооружения совхозов и колхозов в настоящую уборочную кампанию немедля отпустить для совхозов и колхозов тракторов 16190 штук, автомобилей 6700 штук, уборочных машин на сумму 170 миллионов рублей, в том числе 8500 комбайнов, запасных частей к тракторам—на 40 миллионов рублей, сортового металла для ремонта тракторов и машин—12 тысяч тонн, шинного железа—12 тысяч тонн. Вместе с тем особое внимание должно быть уделено всеми местными, советскими и партийными органами делу ремонта тракторного парка, машин и телег, и подготовке лошадей к уборке, должно быть обеспечено на деле действительное улучшение работ всего тракторного парка и уборочных машин и устранению их поломок. В связи с острым дефицитом запасных частей и невозможностью всю необходимую сумму запасных частей произвести в централизованном порядке, должны быть мобилизованы все местные ресурсы для производства запасных частей к тракторам.

8. Не вмешиваясь в текущую оперативную работу совхозов и машинно-тракторных станций при колхозах, местные советские и партийные органы должны в то же время обеспечить повседневную действительную поддержку директорам совхозов и МТС и контроль за их работой, имея в виду, что за ход уборки и успешное проведение осенних сельско-хозяйственных работ, как за основную хозяйственно-политическую кампанию, отвечают, на ряду с директорами совхозов и МТС, и местные советские и партийные органы.

9. СНК СССР и Центральный комитет партии обращают особое внимание директоров автотракторных и автомобильных заводов, заводов сельхозмашиностроения и заводов, производящих запасные части для тракторов, на то, что успех уборочной кампании в значительной степени зависит от их работы и предлагает им обеспечить полностью и в срок выполнение установленных правительством производственных программ.

10. Успешное проведение уборки зависит от подготовки и степени организованности уборочных работ. Совет Народных комиссаров СССР и Центральный Комитет партии предлагает Наркомзему СССР, опираясь на накопленный опыт колхозов и возросшую роль МТС и совхозов установить оперативное руководство проведением уборочной кампании по-районно и по отдельным культурам, аналогично тому, что имеет место в посевной кампании, в частности, публикуя сводки по-районно и по-культурно о ходе уборки, скирдования и вывозки продукции, а также о ходе озимого посева и зяби.

Председатель Совнаркома СССР
В. Молотов (Скрябин)
Секретарь ЦК ВКП(б)
И. Сталин

От редакции. В тексте постановления СНК СССР и ЦК ВКП(б) «Об уборочной кампании 1932 года», переданном по телеграфу и опубликованном в «Кузбассе» 10 июля, по вине телеграфа искажены некоторые формулировки. В связи с этим редакция, получив полный и точный текст постановления, публикует его вторично.

МАКСИМУМ ВНИМАНИЯ УБОРКЕ И ХЛЕБОЗАГОТОВКАМ

Поведем решительную борьбу с потерями урожая

Постановление ЦКК и НК РКИ СССР о работе КК—РКИ по выполнению постановления ЦК ВКП(б) и СНК СССР об уборочных и хлебозаготовительных кампаний 1932 года

10 июля 1932 года

Активное и точное проведение директив ЦК ВКП(б) и СНК СССР об уборочной и хлебозаготовительной кампании имеет решающее значение для организационно-хозяйственного укрепления колхозов, дальнейшего роста социалистического сельского хозяйства и успешного перехода к выполнению огромных народно-хозяйственных задач второй пятилетки.

При этом борьба с потерями урожая, которая должна обеспечить стране несколько сот миллионов пудов хлеба—важнейшее условие для широкого развертывания советской торговли и повышения материального уровня рабочих и трудящихся крестьян.

В соответствии с директивой ЦК и СНК от 5 июля об усилении внимания всех партийных и советских организаций вопросам сельского хозяйства, президиум ЦКК и Коллегия НК РКИ СССР постановляют.

1 Обязать республиканские, краевые (областные) и особенно районные КК РКИ зерновых районов в период уборки урожая и хлебозаготовок основные свои силы направить на проверку и помощь колхозам и совхозам в выполнении решений ЦК и СНК об уборке и хлебозаготовках, на проверку выполнения партийных директив в продвижении товаров ширпотреба в село, решительно борясь с правыми и „левыми" оппортунистическими искажениями партийной практики. При этом в центре всей работы КК РКИ должна быть поставлена борьба с потерями урожая и организация учета урожая во всех стадиях уборки.

2 Районные КК РКИ должны опираться на группы содействия РКИ, организуемые в колхозах и бригадах колхозов и совхозов из комсомольского актива, ударников, передовых колхозников и колхозниц, рабочих и работниц совхозов.

Работа этих групп содействия РКИ должна быть неразрывно связана с развертыванием соцсоревнования между колхозами, особенно между бригадами внутри колхозов и совхозов на лучшее проведение борьбы с потерями и скорейшее выполнение плана хлебозаготовок.

3 Во всей работе по борьбе с потерями органы КК РКИ должны сосредоточить внимание на проведении следующих важнейших практических мероприятий, указанных в постановлении ЦК и СНК:

Всемерное использование не только сложных, но и простейших машин и орудий для проведения уборки в кратчайший срок.

Применение зерноуловителей и сгребка колосьев.

Возка снопов

Повсеместное проведение скирдования.

Тщательный и быстрый обмолот и очистка токов.

Устранение потерь зерна при перевозке урожая.

Предупреждение хищений урожая, как на корню, так и обмолоченного зерна.

Строжайший учет урожая и организация хранения его.

4 Всю работу ЦКК РКИ и местных КК РКИ по уборке и хлебозаготовкам проводить совместно с „Правдой", „Крестьянской газетой" и местной печатью, особенно с районными, колхозными бригадными газетами, систематически освещая в печати ход уборки и хлебозаготовок, широко практикуя совместную работу низового актива РКИ с рабселькорами и ударниками печати.

5 Направить в важнейшие зерновые края (области) 40 ответственных работников ЦКК РКИ на июль и август для работы в сельских районах. Поручить этим товарищам: помочь местным органам КК РКИ выполнить постановление ЦК и СНК об уборке и хлебозаготовках и настоящего решения ЦКК РКИ, проверить выполнение директив ЦК и ЦКК о продвижении товаров ширпотреба в село, о развертывании советской торговли, систематически информировать ЦКК РКИ, республиканские и краевые (областные) организации о ходе уборки и хлебозаготовок о работе КК РКИ и о местных имеющихся право оппортунистических извращениях и «левых» перегибах, немедленно ставить перед ЦКК РКИ и также перед республиканскими и областными директивными органами все возникшие на месте вопросы, связанные с уборкой урожая и хлебозаготовками.

Председатель ЦКК ВКП(б) и Нарком РКИ СССР Я. Рудзутак.

АГЕНТ КЛАССОВОГО ВРАГА В КОЛХОЗЕ „НОВЫЙ МОЛОТ"

Салистов ведет подрывную кулацкую работу

Правление должно срочно исключить его из колхоза

В сельхозартели «Новый молот» Мозжухинского сельсовета пролез кулацкий агент Салистов, который агитирует против колхоза.

В семье Салистова 2 трудоспособных: сам Салистов и его жена, но за шесть месяцев они всего выработали 35 трудодней. Когда правление колхоза посылает Салистова на работу, то он категорически отказывается:

Если Салистова и удается послать на какую нибудь работу, то он кроме развала этой работы ничего не сделает. Работая на постройке скотных дворов Салистов всегда внушает остальным колхозникам:

—Стройте, стройте. Придет время—все развалят.

Точно такую же песню вел Салистов и на постройке овощехранилища.

Кроме того, Салистов по наущению местных кулаков сеет среди колхозников и единоличников провокационные слухи, что везде началась война и скоро все колхозы развалят ся. Малограмотным и неграмотным он говорит, что все это он вычитал из центральных газет.

—А эти газеты имеются только у меня и у Высоцкого Филиппа (твердозаданец),—говорит Салистов.

Салистов имеет связь с твердозаданцами Васильевым Ф., Высоцким Ф. и Савельевым, И. Васильевым, все они выгнаны из колхоза, как классово-чуждый элемент.

Все эти факты говорят за то, что классовый враг использует все возможности, чтобы через своих агентов Салистовых и ему подобных взорвать колхоз изнутри.

Салистов ведет свою разлагательскую работу не только в колхозе «Новый молот», но и среди колхозников сельхозартели им. Пугачева

Нужно до конца разоблачить Салистова и его кулацкую агитацию и с треском выгнать его из колхоза.

Ник. Миляев

БОРЯСЬ ЗА КОЛИЧЕСТВЕННЫЕ ПОКАЗАТЕЛИ УДОЯ НЕЛЬЗЯ ЗАБЫВАТЬ О БОРЬБЕ ЗА КАЧЕСТВО МОЛОКА

Этого правила еще не освоили в совхозе „Горняк", игнорируя элементарные санитарно-гигиенические правила дойки коров

Молоко, будучи наилучшим продуктом питания, по своему химическому составу и биологическому свойству, одновременно является прекрасной средой для быстрого размножения различного рода гнилостных и болезнетворных бактерий, которые зачастую вызывают самые серьезные, а иногда со смертельным исходом для населения заболевания. Это обстоятельство требует самого вдумчивого отношения к тому, как сохранить молоко от попадания в него различного рода бактерий.

Молочные совхозы «Кузбасса» призваны обслуживать рабочих цельным молоком. Причем, количество этих совхозов и размеры продукции позволяют снабжать молоком только детское население. В силу этого к качеству молока, добываемого в совхозах Маслотреста, должны быть пред'явлены особые требования.

Имеющийся у нас материал дает основания утверждать, что по своему химическому составу молоко совхозов и в частности молоко совхоза «Горняк»—безукоризненно. Во всяком случае о фальсификации совхозовского молока и речи быть не может, чего нельзя сказать о молоке базарном, у случайных продавцов. Но тут же следует отметить, что с точки зрения бактериального загрязнения молоко совхоза «Горняк» и других совхозов является не всегда удовлетворительным. Можно-ли при теперешнем состоянии совхозных стад ухода за животными, кормления и т. д. добиться того, что-бы молоко от совхозов поступало доброкачественным.

Исследовательско-опытные данные на поставленный нами вопрос дают нам прямой ответ: возможно. Необходимо только переменить взгляды на то, что молоко может быть получено без соблюдения санитарно-гигиенических правил дойки, которые чрезвычайно просты и вполне доступны не только совхозовской администрации, но они вполне теперь понятны даже малограмотной доярке.

Для получения такого чистого молока необходимо на всех этапах получения и продвижения его соблюдать безукоризненную чистоту. Доярка должна иметь чистый халат, хорошо и чисто вымытые руки; корова с хорошо и тщательно вымытым выменем; скотный двор должен тщательно убираться от навоза после того, как животных угоняют на пастбище и т. д. Особое внимание следует обратить на содержание металлической посуды (подойников и фляг). Без тщательного промывания в горячей воде и в содовом растворе и без пропаривания—посуда может явиться сильнейшим этапом бактериального загрязнения молока. Важно также, чтобы после дойки молоко тотчас охлаждалось и чем температура охлаждения будет ниже, тем меньше шансов создается у бактерий для их размножения.

Такой температурой, когда бактерии прекращают свою жизнедеятельность, является 5-6 градусов Цельсия и ниже.

Многие хозяйственники полагают, что основным звеном его работы в совхозе является борьба за количественные показатели удоев. Соглашаясь с этим, мы, однако, не можем не указать и на то, что борясь одновременно за качество (чистоту молока), мы косвенно и одновременно боремся и за более высокие удои, т. к. высокое качество молока можно получить только в том случае, если будет хороший уход за дойным стадом, а хороший уход за животными означает его правильные и нормальные физиологические отправления. Это последнее предопределяет в свою очередь и более высокие удои коров.

Таким образом, борясь за более высокие удои, надо не забывать и о борьбе за качество молока.

Профессор И. Степаненко.

На пленуме КрайКК

ПЕРЕКЛЮЧИТЬ ВСЕ ОРГАНИЗАЦИИ НА ПОДГОТОВКУ К ПРОВЕДЕНИЮ УБОРОЧНОЙ КАМПАНИИ

Необходима упорнейшая борьба с потерями урожая

Доклад тов. Амосова

НОВОСИБИРСК (Сибросто) На пленуме КрайКК с большим докладом об уборочной кампании выступил т. Амосов.

Докладчик вначале подробно остановился на итогах весеннего сева. Не смотря на недород прошлого года в важнейших зерновых районах края Западная Сибирь в основном успешно справилась с севом. Наши успехи об'ясняются громадным ростом совхозов, колхозов и МТС в крае, удельный вес которых в посеве составляет 93, 7 процентов. Успехи об'ясняются также тем, что государство оказало большую помощь колхозному крестьянству организацией новых МТС, кредитами, ссудой в размере 10500 тысяч пудов, что позволило обсеменить 1920 тысяч га.

Уборочная кампания является самым ответственным и наиболее сложным из всех сельско-хозяйственных работ Поэтому необходимо немедленно переключить все организации на подготовку к проведению уборочной кампании Сейчас нужно привести в порядок все уборочные машины сельско-хозяйственный инвентарь от состояния которых в значительной степени зависит своевременность уборки урожая.

Но ремонтируя трактора, нельзя забывать и о лошади, оппортунистическая неодоценка лошади должна быть беспощадно бита.

Остановив внимание пленума на необходимости самой упорной борьбы с потерями урожая, борьбы с вредителями посевов, тов. Амосов указал на исключительную важность своевременного и полного выполнения планов сенокошения, силосования кормов. Пока на этих важнейших участках решающих сдвигов нет. Нам нужно выкосить 7600 тысяч га, выкошено же совхозами лишь 3,6 процентов, колхозами, 1,9 проц. намеченной к плану площади, единоличный сектор даже не начал. Силосов необходимо заложить 1200 тысяч тонн, совхозы же выполнили план силосования на 5 процентов, колхозы на 14,6 проц., ям и траншей вырыто лишь на 297 тысяч тонн. Такие темпы силосования и сенокошения заставляют бить тревогу.

Успех хлебозаготовок зависит от того, как быстро и своевременно мы подготовимся к ним

Доклад тов. Злобина

НОВОСИБИРСК (Сибросто)

С большим вниманием пленум выслушал доклад Злобина десятого июля о хлебозаготовках текущего года.

Хлебозаготовки нынешнего года будут иметь особенности, отличающие хлебозаготовки прошлых лет. Если в 1928 году удельный вес социалистического сектора в хлебозаготовках был равен лишь 3 процентам, то в этом году он по Союзу дойдет до 80 процентов, а по Западной Сибири до 94 проц.

В этом году по данным Сибаемуп развития в крае ожидается урожай выше среднего. Основная особенность стимулирования выполнения плана хлебозаготовок—колхозная торговля. Все это, по словам т. Злобина, облегчает выполнение хлебозаготовительного плана. Однако, хлебозаготовки в этот год остаются важнейшей хозяйственно - политической кампанией, выполнение которой зависит от того, поскольку быстро и своевременно мы подготовимся к ее проведению. Сейчас, дабы не повторять ошибок прошлого года в хлебозаготовках необходимо начать изучение урожая каждого района, совхоза, колхоза и единоличника, чтобы точно знать фактическую посевную площадь и среднее состояние урожая в районе, колхозе по каждой культуре в отдельности.

Планы хлебозаготовок по районам будут даны 5—10 августа. Район обязан довести план до каждого колхоза, сельсовета не позднее 20 августа, но не дожидая краевого плана. Район должен иметь у себя все данные о посеве и урожае, т. к. районные планы, дабы избежать ошибок прошлого планирования, будут обсуждаться в крае с участием предриков и секретарей райкомов.

В целях лучшей организации хлебозаготовок—в совхозах и колхозах должны быть выделены ответственные лица за ход заготовок, по единоличному сектору избраны комиссии содействия, вполне оправдавшие себя в прошлые кампании.

Тов. Злобин подробно остановился на организации складского хозяйства в глубинных пунктах и методах расчетов за хлеб с колхозниками, подчеркнув, что всякие безналичные расчеты за хлеб с колхозами категорически запрещены. **Колхоз должен получать за хлеб полным рублей при сдаче хлеба**

В заключение т. Злобин упомянул о необходимости постоянной борьбы за качество сдаваемого хлеба, для чего должна быть организована тщательная сортировка и сушка хлеба.

Партийное строительство

ПЕРЕСТРОЙКУ ПАРТИЙНОЙ РАБОТЫ НА ДИАГОНАЛЬНОЙ ШАХТЕ и „ПИОНЕР“ ПРЕВРАТИЛИ В ЗАСЕДАТЕЛЬСКУЮ СУЕТНЮ

«Партийцы должны быть расставлены таким образом, чтобы обеспечить решающие участки, особенно механизированные крепким партийным ядром, борясь за охват коммунистическим влиянием всех без исключения участков». (Из обращения пленума Запсибкрайкома ВКП(б)

Выше авангардную роль коммуниста в борьбе за выполнение июльской добычи

Перестройка партмассовой работы, на основе обращения майского пленума Запсибкрайкома ВКП(б) об укреплении организационно-партийной и развертывании массовой работы в ячейках и партгруппах, на Кемеровском руднике в ряде сменных ячеек и шахт прошла формально и в большинстве не понята.

Ячейка ВКП(б) Диагональной шахты, не поняв сути дела, взялась за перестройку, от чего получилось много неправильностей. В результате проверки перестройки работы ячейки Диагональной шахты оказалось, что партгруппы созданы из представителей разных смен. Далее выявлено, что на отдельных производственных участках коммунисты расставлены неправильно.

Конечно, от такой перестройки сдвига парт-массовой работы ожидать было нечего, ибо члены одной и той же партгруппы не только не вели никакой работы как группа в целом, но и не встречались по целой декаде.

Об изучении положительных результатов и говорить не приходится, такая перестройка ни какому учету не поддается. Точно такое же положение в результате проверки перестройки партработы выявлено на шахте „Пионер“. Занявшись расстановкой коммунистов на отдельные участки, забыли основное—ведущую роль коммуниста на производстве. Оказавшись одним в бригаде, коммунист, не проработавший детально обращение пленума Запсибкрайкома, не проинструктированный достаточно, благодаря отсутствия повседневного руководства со стороны ячейки, не только не стал в авангарде, но оказался в хвосте отсталых настроений.

После проверки перестройки работы ячеек произошла коренная ломка всех этих ошибочно понятых установок. На Диагональной шахте проведены пятидневные курсы партгруппоров и парторганизаторов. Организованы 3 партгруппы.

На шахте „Пионер“ проведен инструктаж, организованы две партгруппы шахтовые и одна поверхностная в электромеханическом отделении.

На Центральной шахте существует на сегодня 23 партгруппы на главнейших производственных участках.

Но дело не только в перестройке партийной работы формально, дело в том, что перестройка должна дать новый приток в партию лучших ударников, дать лучшие показатели борьбы за программную добычу угля в количественных и качественных показателях, новую волну ударничества и соцсоревнования, вот этого то как раз и недостает в нашей действительности.

„Суть дела, гвоздь всей партийной работы состоит в том, чтобы каждый коммунист был водителем масс, осуществляя это умело, по большевистски. Каждый коммунист должен выполнять определенную партийную работу. Тот не коммунист, кто стоит в стороне от партийной жизни и не выполняет партийных обязанностей..

Злейшим врагом перестройки считается самотек и формальное отношение к делу, когда считают, что раз партгруппы созданы, парторги избраны, значит перестройка завершена“ (из обращения пленума Запсибкрайкома.)

Основным недостатком перестройки партработы на руднике является как раз отсутствие работы, поставленной перед рудником на сегодня, на июль месяц, на квартал. Можно с уверенностью сказать, что ни одна партийная группа еще не обсудила план угледобычи на июль.

Печать изо-дня в день на своих страницах кричит о качестве продукции, о снижении зольности угля, а как ставит вопрос об этом парторганизатор в бригаде, группе? Ни как. Это проходит мимо задач коммунистов, работающих непосредственно на производстве. В доказательство можно привести такой факт, что бригады Центральной шахты дают два процента сверх стандартной зольности, а диагональцы те еще чище, дают до 5 процентов золы сверх всякой нормы.

Совершенно не случайно в ЭМО бригада Куклина во главе с бригадиром в течение полмесяца отказывалась подписываться на заем. Спрашивается, к чему сводится роль парторганизатора этой бригады? В авангарде ли стоит этот парторганизатор? Нет. А о чем говорится в обращении на основе, которого проводилась перестройка партмассовой работы? „Задачам обеспечения авангардной роли коммунистов на производстве подчиняется организационная перестройка партийно-массовой работы“.

Возьмем для примера сменную ячейку № 3 Центральной шахты, где секретарем является тов. Севостьянов, у которого на сегодня лучше чем у других поставлена работа.

Если его парторганизаторы и партгруппа оказались на высоте своего положения в реализации займа, то далеко не все сделано по части добычи угля, по поднятию качества продукции. Производственные совещания в бригадах не собирались, вербовкой лучших производственников ударников никто не занимался и т. д. и т. п.

В остальных сменных ячейках Центральной шахты дело с партийно-массовой работой поставлено еще хуже. Авангардной роли коммунистов в производстве, на что особенно упирал Сибкрайком ВКП(б) в своем обращении, не видно.

Надо добиться такого положения, чтобы коммунисты, работающие непосредственно на производстве, жили производственными задачами, чтобы каждое мероприятие так или иначе касающееся вопросов данного предприятия имело отражение во всей работе партгрупп, ячеек. И только тогда перестройка работы достигнет желательных результатов.

С. Гутов

СИЛИНСКАЯ ЯЧЕЙКА ВКП(б) ОТОРВАЛАСЬ ОТ СЕГОДНЯШНИХ ЗАДАЧ

Секретарь ячейки Ценев забыл о выполнени своих обязанностей

Перестроив свою работу, ячейка должна поднять партработу на должную высоту

В Силинской ячейке ВКП(б) -20 человек, из них 15 членов и 5 кандидатов.

По стажу в ячейке есть коммунисты с 20 года. Однако, несмотря на это, политический уровень большинства членов—низкий.

Чтобы повысить теоретическую подготовку коммунистов, ячейкой был организован кружок, но он сейчас распался. Причину распада секретарь об'ясняет тем, что некому, якобы руководить кружком, это не верно. Если ячейка не могла найти среди своих членов, то при желании могла бы достать его от своих шефов, но она этого не сделала.

Наряду с срывом политучебы в работе ячейки имеется и еще целый ряд недочетов. Бюро ячейки не проинструктировало как следует—что должен делать парторг, группорг и каждый в отдельности коммунист у себя в бригаде. Не возложила на каждого члена ячейки ответственность за порученную ему работу, в результате коммунисты у себя в низовом звене никакой работы не ведут.

Во всей работе ячейки--самотек, работают без плана. Ячейка не знает, что она будет делать сегодня, завтра.

Сейчас наступило горячее время для паровой вспашки, сеноуборки, подготовки к силосованию, близко хлебоуборка и заготовка, все эти вопросы требуют внимания партийной ячейки, не только обсуждения, но и конкретных мероприятий.

У ячейки имеется богатая база для роста, сельсовет коллективизирован на 94 процента. В колхозах имеют хороших производственников, ударников, но лишь потому, что этому вопросу не уделили соответствующего внимания—ячейка за 6 месяцев выросла только на 1 человека.

В радиусе обслуживания ячейки имеется 4 населенных пункта нацмен, среди которых нужно было бы усилить работу, но и туда не уделяется внимания.

Секретарь ячейки тов. Ценев на работу ячейки почти не обращает внимания. Такое отношение секретаря может привести к нехорошим последствиям.

Ячейке нужно будет заставить каждого коммуниста работать и поднять партработу на должную высоту

И. Федоров

ВЫПОЛНИТЬ ПРОГРАММУ ЖИЛИЩНОГО СТРОИТЕЛЬСТВА КЕМЖИЛСТРОЙ МОЖЕТ И ДОЛЖЕН

Больше поворотливости и меньше оппортунистического хныканья. Тверже проводить хозрасчет

УКАЗАНИЯ тов. СТАЛИНА—В ОСНОВУ ВСЕЙ РАБОТЫ

Из доклада начальника Кемжилстроя т. Мушовича на конференции по жилстроительству

Положение с жилищным строительством в Кемеровском районе неблагополучное: строительство отстает от плана. В прошедшем 1931 году широко развертывалось Кемжилстроем стандартно-сборное строительство. Фронт сборки был широчий: начали строить сразу много домов, но многие из них не окончили. Качество немногих оконченных домов—крайне неудовлетворительное. Сначала производилась сборка остовов, потом—мелкие отделочные работы. Последние до сих пор не закончены (дома для рудоуправления и ТЭЦ). Весной были частые переделки из-за осадки домов, плохого качества штукатурки, кровли и т. д.

В первом полугодии достраивали начатое

В 1932 года об'ем строительства Кемжилстроя определяется суммой в 8.759.300 рублей, переходящее строительство (преимущественно-стандартное) имеет об'ем в 5.100.400 руб. Следовательно, стоимость новых об'ектов равна 3.658.900 руб.

Выполнение этого программного строительства идет чрезвычайно слабо. За первую половину 32 года программное жилстроительство выполнено на 50,6 проц., культурно-бытовое на 14,7 проц.

Весь первый квартал проводили отделочные работы, большую часть второго квартала заняли поправки и переделки (особенно они часты были в стандарном строительстве).

Строительного материала было достаточно

Почему же неудовлетворительно идет выполнение программы жилищного строительства по Кемжилстрою?

Обычно чаще всего имеющие прорыва стройки и предприятия вину прорыва сваливают на недостаток, на перебой в снабжении строительных материалов. Кемжилстрою на это жаловаться не приходится. Жалобы эти опровергли бы цифры, которые говорят о том, что большинством наиболее часто и в большом количестве употребляемых строительных материалов Кемжилстрой был обеспечен больше, чем требовал план.

Но совершенно недопустимо положение со строительным кирпичем, (им участки обеспечены только на 34,7 проц.) ибо этот вид строительного материала изготовляется на месте собственными заводами Кемжилстроя и сырья для его производства достаточно. То же самое—с толем: его вырабатывает собственный кемжилстроевский толевый завод, а участки имеют его только 15,1 процент нужного количества.

Значительную часть дефицитного строительного материала, вроде железа и цемента, Кемжилстрой не имеет потому, что прибывающий на станцию груз, своевременно не выкупавшийся хозяином, продавался банком. Такого материала было продано на 157.000 рублей, в том числе на 123.000—лесоматериалов.

Научиться работать и руководить по-новому

Казалось бы, что поступающее количество материалов, имеющийся кадр рабочих (хотя и недостаточно квалифицированных) должны были создать вполне благоприятные условия работы и руководства по-новому, но громадный прорыв в выполнении строительной программы говорит о том, что работа шла неверно.

Действительно, организация труда была плоха, учет работы бригад—отвратительный, нормы выработки и расценки часто путались и искажались. Часто слышны были жалобы техруководителей на отсутствие строительного материала, слышны только потому, что строительный материал расходовался безобразно, обезличивался—отчаянно. За качество работы ни с кого не спрашивалось, ответственности. Сталинская проверка выполнения указаний тов. Сталина все эти ненормальности показала конкретными фактами.

Но положение на строительстве не настолько уже плохо, что его нельзя поправить. Оздоровить работу, наладить несделанное можно и нужно. Цеха перешли на хозрасчет: значит будет плановость в работе, повысится ответственность за порученное дело, будет побита обезличка.

Хозруководство приспособляется к особенностям сегодняшнего дня: раз нет цемента для кладки бутовых стен, строительство переключается на работу на местных материалах—идет усиленно кирпичная кладка.

Транспорт приведен в хорошее состояние: повысилось его количество и качество.

В июле должен произойти решительный поворот в построении работы и руководства по-новому.

При дружной работе боевыми темпами план работы выполнить можно.

ЖИЛИЩНОЕ СТРОИТЕЛЬСТВО ПОСТАВИТЬ ПОД НЕОСЛАБНЫЙ РАБОЧИЙ КОНТРОЛЬ

Выполняя программу нового строительства, не забывать о сохранении имеющихся жилищ

Из доклада т. Черданцева на конференции по жилстроительству

Решение июньского пленума ЦК партии обязывает ускорить темпы развития жилищного хозяйства в соответствии с темпами промышленного строительства. С этой задачей наш район не справляется. Жилищное строительство у нас отстает от роста населения. Мы имеем резкое снижение в удовлетворении рабочего населения жилплощадью против 1930 года. Если в 30 году на каждого жильца приходилось 3,42 кв. метра жилой площади, то в 32 году мы имеем только 2,64 кв. м. В 1931 году жилищное строительство по об'ему работ выполнено только на 53 процента. У нас осталось не освоено 6 миллионов рублей. Остались недостроенными начатые стройкой жилища.

В нынешнем году должно быть сдано в эксплоатацию по-новому жилстроительству 57 тысяч кв. метров и по старому—69 тысяч кв. метров, а как выполняется сейчас этот план? План работ по достройке выполнен на 90 проц., при чем, техническая готовность жилплощади меньше чем на одну треть, т. е. из 69 тысяч кв. метров жилплощади в эксплоатацию сдано только 19 тысяч кв. метров. Что же касается нового строительства, то оно еще только начинается.

Причины невыполнения плана

Основная причина невыполнения плана вовсе не в недостатке стройматериалов или рабочей силы, а в том, что наши хозяйственные организации слишком мало придают значения прямым директивам партии и правительства о максимальном внимании жилстроительству. Наши хозяйственные организации, прежде всего, запоздали с заключением договоров на жилстроительство. Эти договора были заключены только в конце мая.

Низкая производительность труда отсутствие хозрасчета, скверное руководство, плохая организация труда, разбросанность сил и средств по всем участкам и полнейшая безответственность, отсутствие заботы со стороны заказчиков, отсутствие рабочего контроля за ходом строительства — вот причины невыполнения планов.

Сконцентрировать силы на определенных об'ектах

Нет концентрации сил и средств на отдельных об'ектах работ, а это приводит к тому, что по всем участкам разбросаны стройматериалы, рабочая сила, но нигде дело не доведено до конца. Например, одиннадцать домов Энергостроя все еще не достроены, а это значит, что 200 семей рабочих остаются без квартир.

Нужно работу организовать так, чтобы начав строить один дом, не уходить с этой работы до тех пор, пока этот дом не будет закончен полностью

Повысить качество строительства

Качество строительства до того низко, особенно на стандартных домах, что рабочий не хочет там оставаться. А разве стандартные дома плохие дома? Нет не плохие. Об этом все знают. Но небрежность работ привела к тому, что штукатурка отваливается, крыша протекает, в углах сырость, в щели ветер дует, печи разваливаются, дымят.

Недоделка—это наш злейший враг. То крыша не докрыта, то кладовок нет, уборных нет. На Пионерской шахте на весь стандартный поселок одна уборная только.

Сохранять старый жилфонд

Наша задача заключается не только в том, чтобы построить новые жилища, но и сохранить уже построенные, но вот горкомхоз даже не выделил средств на ремонт жилдомов, а почти все дома требуют капитального ремонта.

Жилкооперация ведет свое хозяйство безхозяйственно. Она не строит новых домов, а жилкооперация «Кайла и молот» даже не достраивает начатый дом, затратив уже на него 158 тысяч рублей. Лес этой жилкооперации лежит в тайге полтора года, тогда как есть свой транспорт, берущий подряды извоза.

Так дальше нельзя. Нужен крутой перелом, чтобы выполнить план нынешнего года и дать рабочему такое жилище, которое он вполне законно требует. Нужно максимальное внимание хозяйственных организаций к выполнению заказов, а самое главное—нужен крепкий рабочий контроль за строительством своих жилищ. Без рабочего контроля нельзя строить культурное рабочее жилище.

ЗА ПОДЛИННЫЙ ХОЗРАСЧЕТ, ЗА БОЛЬШЕВИСТСКУЮ РЕАЛИЗАЦИЮ ШЕСТИ УКАЗАНИЙ тов. СТАЛИНА БЬЕТСЯ БРИГАДА ТИХОНОВА НА ЦИНКСТРОЕ

Партийные и профессиональные организации площадки, обеспечьте бригаде помощь в ее работе

Мы, каменщики Цинкстроя бригады Тихонова, в количестве 9 человек, работая на строительной площадке уже давно видим, что работа на наших участках идет плохо: часто получаются всякие недоразумения и технические, и с зарплатой, и с нормами выработки, и в отношении наших жилищно-бытовых условий. Газета „Кузбасс“ сделала правильный вывод,—указания т. Сталина у нас не выполняются.

Наша бригада, например, — ударная, но звание это мы оправдать на деле иногда не имеем возможности потому, что хозяйственники путанно ведут учет нашей работы, ни мы, ни они не знаем своих декадных показателей работы потому, что расстанавливается рабочая сила часто неправильно: например 10-го июля нам дали задание зачистить газоходовые бункера. Это дело могли бы выполнить 2 человека, а нас послали всех 9 челов. В результате мы меньше делали, чем толкались.

Чтобы повседневно, организованно изживать существующие недостатки, чтобы добиться полного осуществления указаний тов. Сталина, *с 10-го июля мы об'являем себя рабкоровской бригадой.* Мы знаем, что рабкор должен не только сигнализировать о замеченных недостатках, но принимать активное участие в перестройке работы по-новому, организуя массы личным примером. *Поэтому мы закрепляемся на Цинкстрое до окончания стройки, рапортуем, что на заем подписались все на месячный оклад зарплаты.* Берем на себя следующие конкретные обязательства: не допускать в своей работе брака, экономно использовать железоматериал, чтобы ответственность за порученный нам инструмент. К 12 июля мы хотим перейти на хозрасчет. Нам нужен котельный инструмент (сейчас его мало). Мы должны знать свои декадные производственные показатели. Кроме того, хозяйственники должны, согласно колдоговора немедленно снабжать нас спецодеждой.

Продуктовые карточки хозяйственники нам должны выдавать на месте работы, а то сейчас, работая с 8 до 4 мы, за неимением свободного времени, во время работы ходим за продкарточками, этим срывается выполнение производственного задания в дни выдачи продкарточек.

Итак, с 12 июля наша рабкоровская бригада будет работать хозрасчетно.

Вызываем последовать нашему примеру бригаду Прокудинова.

Бригадир — Тихонов, котельщики: Корнилов, Копытов, Овчинников, А. Крюков, Тимофеев, Малузин.

Отработаем день в фонд МОПР'а

Мы, члены МОПР лесозавода ТЭЦ, вызываем все ячейки МОПР ТЭЦ отработать один день на субботнике в фонд подарка мировому конгрессу МОПР..

По реализации решений 3-го пленума МОПР СССР, мы посылаем трех активистов на краткосрочные курсы, организованные при базовом комитете МОПР.

Вызываем все ячейки МОПР ТЭЦ по выделению актива для прохождения краткосрочных курсов, не менее 3-х человек от ячейки.

Бюро ячейки МОПР Лесозавода ТЭЦ

МОНТАЖ ТЭЦ

Бурение дыр для перфоратора.

ГОЛОС ЗАБРОШЕННЫХ ВАГОНЕТОК

В прошлом году мы, бодрые, блестящие новизной и здоровьем, начали свой путь от Кемерово на новую сапропелитовую шахту Барзасса. Двигались мы по вновь строющемуся тракту довольно сносно, но минуя Романовку, в пути застряли. Уже второй год мы валяемся вдали от тракта.

Осенью нас хлестали холодные наводливые дожди, зимой нас крепко одел снег. Лежа под снегом мы с большой надеждой и нетерпением ожидали весну—думали, что увидят люди нас, вспомнят куда наш путь идет и отправят по нему.

Но прошла весна, давно уже хозяйски распоряжается лето, а мы все на месте. Под игривыми лучами солнца мы имеем особено жалкий вид: большинство из нас лежит на боку; внутри нас скопилась от частых дождей вода, она нещадно раз'едает наше тело, покрывает его ржавыми коростами, под которыми не видать уже прошлогоднего здорового блеска. Часть из нас одиноко и тоскливо смотрит на уходящий вдаль путь. Нас было 11, теперь осталось 10. Одну из наших товарок какой то хулиган скатил в'лог под мост, откуда она сможет выбраться только с помощью большего количества людей или лошади

Часто мы видим проезжающих мимо нас на авто и пролетках людей с портфелями под рукой, слышим, как они, увидя нас, разговаривают и толкуют о том, что нас давно ждут на новой шахте жирные сапропелиты. После мы с возмущением говорим о том, что хозяйственники, видимо, забыли как надо по большевистски относиться к механизмам, по большевистски делать дело до конца, не бросая его наполовину только сделанным

В «Кузбассе» мы подали свой голос в надежде, что общественность поможет нам отыскать хозяина и заставит его доставить нас на место работы. Мы рождены советским заводом для обслуживания социалистической стройки, а не для лежебокства.

10 вагонеток

ПО СОВЕТСКОМУ СОЮЗУ

Врубовки Копылова и Вербовина побили мировой рекорд

КАДИЕВКА, (ТАСС). Врубовая машина первой южной лавы в шахте „Новая Бутовка“ поставила мировой рекорд производительности. За июнь врубовка дала 7960 тонн угля, значительно превысив производительность врубовых машин в шахтах Рурской области. На врубовке побившей мировой рекорд работают машинисты-ударники Копылов и Вербовка

Всесоюзные планерные состязания

МОСКВА, (ТАСС). В августе авиационный сектор Осоавиахима СССР устраивает в Коктебеле (Крым) Всесоюзные планерные состязания на которых примут участие 30—40 планеров, в том числе 10 планеров совершенно новой оригинальной конструкции. Состязания продлятся месяц

Крупнейшая библиотека в Минске

В Минске построено и оборудовано крупнейшее здание новой библиотеки, не имеющей себе равных среди „провинциальных“ библиотек Европы и Америки. Полезная площадь библиотеки составляет 33 тысячи кубометров и расчитана хранить несколько миллионов томов.

Шире дорогу на село предметам ширпотреба

ХАРЬКОВ, (ТАСС). На 7 июля „Букоспила“ отгрузила товаров ширпотреба на сумму 15.085.900 рублей.

МИНСК, (ТАСС). За последние дни июня в Белорусское село брошено предметов широкого потребления на сумму около 3 миллионов рублей.

Первые хлебные обозы нового урожая

МОСКВА (ТАСС). На пункты Заготзерно начали поступать первые хлеба нового урожая. Колхозы Средней Азии сдали 7303 тонн, совхозы 1580 тонн и единоличный сектор 2260 тонн

Зерносовхозы дают 110 миллионов пудов культур

МОСКВА, (ТАСС). Зерносовхозоб'единение и Заготзерно подписали генеральное соглашение на сдачу (продажу) совхозами 110 миллионов пудов зерновых, бобовых, крупных и ориентировочно 4 миллионов пудов масличных культур. Зерносовхозы дали обязательство сдать это количество в следующие конечные сроки: по Закавказью, Крыму, Средней Азии и Южному Казахстану к 1 октября, по Северному Кавказу. Украине—30 октября, Нижней Волге, ЦЧО, Башкирии—30 ноября и по остальным районам—15 декабря

15 июля в 6 часов вечера в большом зале Дворца труда созывается

общегородское собрание

партийного, советского, профсоюзного и комсомольского актива

ПОВЕСТКА ДНЯ.

1. Доклад Крайплана о развитии строительства в Западной Сибири во 2-м пятилетии.
2. Содоклад Горплана о второй пятилетке Кемеровского района.

На совещание явка обязательна членам бюро парткомов, коллективов и ячеек, членам ФЗМК, хозяйственникам, членам пленума горкома, горсовета, горпрофсовета членам бюро ИТС и горкомта и ячеек ВЛКСМ. Приглашаются ударники рабочие и ИТР.

Секретарям парторганизаций и председателям профорганизаций обеспечить явку актива.

Горком ВКП(б) Петров.

Горсовет Онисиний.

Горпрофсовет М. Шахнович.

ВСЕОБЩАЯ ЗАБАСТОВКА БЕЛЬГИЙСКАХ ГОРНЯКОВ ПЕРЕХОДИТ В БАРРИКАДНЫЕ БОИ С ВОЙСКАМИ

Предложение социал-предателей о компромиссе бастующие с негодованием отвергли

Всеобщая забастовка горняков Боринажа

ПАРИЖ, (ТАСС). Забастовка бельгийских горняков в районе Боринаж стала всеобщей и охватила 35 тысяч горняков. В ряде местностей состоялись крупные демонстрации горняков. В район Боринаж прибыли крупные силы жандармерии, которые заняли шахты и железнодорожный вокзал.

Предложение „примирительной комиссии" отвергнуто

ПАРИЖ, (ТАСС). Горняки Боринажа продолжают борьбу с неслыханным упорством и героизмом. Из Брюсселя сообщают, что наиболее важные горняцкие организации Боринажа почти единодушно отвергли предложение „примирительной комиссии", стоящее на предпринимателей и реформистских лидеров. Сильное возмущение вызвала реформистская программа распределения работы исключительно среди коренных горняков Боринажа, которой предусматривается автоматическое лишение работы около 5 тысяч горняков-иностранцев и увольнение около 7 тысяч старых рабочих, получающих нищенскую пенсию. Стачка охватила весь бассейн. По всему бассейну происходят массовые демонстрации горняков

Бастующие сооружают баррикады

ПАРИЖ. (ТАСС). Агентство „Гавас" сообщает, что забастовка в районе Боринажа принимает серьезный характер. В захваченном движением районе циркулируют броневики. Близ Шарлеруи бастующие рабочие воздвигли баррикады и сожгли дворец директора Провидакс. Баррикады помешали пожарным прибыть на место пожара. Жандармерия в боевой готовности. Снова были случаи стрельбы.

Бастующие переходят в наступление

Революционное забастовочное движение в Бельгии захватывает новые районы и организации. В настоящее время бастует 50 тысяч горняков в, том числе 30000 в Боринаже и 18000 в центральном районе.

Кроме горняков в движении участвуют несколько тысяч рабочих металлургических, керамических, строительных и других предприятий.

Бельгийская буржуазная печать отмечает огромный размах движения, его преимущественно политический характер, полное бессилие реформистских лидеров, атакуемых революционными массами и одновременный рост влияния коммунистов.

„Юманите" сообщает, что в ряде пунктов бастующие перешли в наступление, захватывая рудничные управления. Например, на копях Продей администрация арестована шахтерами. Бастующие пикетируют все доступы к шахтам, отражая малейшие попытки штрейбрехерства.

Чтобы помешать движению поездов с углем жены бастующих ложатся на рельсы.

Бельгийское правительство принимает против рабочих широкие репрессивные меры. Во все районы направлены значительные силы жандармерии; в Шарлеруа ожидается прибытие войск. В ряде пунктов, например, Буссе, Кэмпри, Фрамери, жандармы учинили жестокие расправы над демонстрациями бастующих, при чем не щадили и женщин.

Совещанием при министерстве внудел с участием военного министра и Шефа жандармов решено запрещать собрания численностью более 5 человек.

Власти имеют дело с настоящей революционной ситуацией

ПАРИЖ. (ТАСС) Реакционная „Насьон вельж" по поводу забастовки бельгийских горняков пишет:

„В Боринаже власти имеют дело с настоящей революционной ситуацией. Бастующие шахтеры являются хозяевами улицы. Они заставляют бастовать не только шахтеров, но и рабочих всех профессий.

Это тем более серьезно, что руководство движением ускользает от руководителей социалистических профсоюзов и переходит в руки коммунистов".

Газета категорически требует, чтобы правительство показало себя беспощадным отношением к революционерам.

Баррикадные бои с жандармами

ПАРИЖ (ТАСС). 8 июля в районе Шарлеруа бастовало 12000 шахтеров, 9 июля движение охватило все шахты. В борьбе участвуют многочисленные металлургические и стекольные предприятия центрального района Боринажа и Эно. 20 тысяч металлистов бастует в центральном районе и 3 тысячи в Шарлеруа.

В Шарлеруа направлены кавалерийские части. 9 июля жандармерия, полиция и войска открыли активные действия против бастующих. Насчитываются десятки раненых рабочих, жизни некоторых угрожает опасность.

Бастующие оказали нападающим сильное сопротивление и воздвигали баррикады. В районе Эно—осадное положение.

БРИГАДА БОРОДУЛИНА, ВОЗЬМИ НА БУКСИР КОТЕЛЬНЫЙ ЦЕХ ЦИНКСТРОЯ

Там еще не приступали к реализации займа „4-й завершающий"

Подтяните и 1-й участок, он позорно отстает в подписке

Реализация займа «Четвертого завершающего» на Цинкстрое в некоторых цехах находится все еще во власти самотека. Комсод Цинкстроя не сумел возглавить энтузиазм рабочих и не старался перенести опыт передовых цехов в отстающие

А есть цеха, выполнившие и перевыполнившие план подписки:

Бригада столяров Бородулина, провела подписку на 108 проц. Древообделочный цех на 104 проц.

Позорно отстает первый участок, где подписка достигла только 58 проц. Котельный цех еще вовсе не приступал к проведению подписки. Есть много и таких случаев, когда подписываются на 10—15 процентов месячной зарплаты.

Передовым цехам надо взять на общественный буксир отстающих, а комсоду необходимо передавать методы проведения подписки лучшими бригадами на все участки и во все цеха своей стройки.

Охоткина

Подписываемся и вызываем

Учитывая огромное значение быстрейшей реализации нового займа в деле завершения социалистического строительства первой пятилетки об'единенное общее собрание коллективов Лесхимдревсоюза, Страхкассы и Угольсоюза единогласно решило:

Всем сотрудникам подписаться на заем «4-й завершающий год пятилетки» на полуторамесячный заработок и досрочно погасить подписную сумму в 8 месяцев.

Мы призываем коллективы сотрудников Акорта, ЦРК, райПО, госбанка и финотдела последовать нашему примеру.

Радзиевский

Взять отстающих на буксир

На митинге, посвященном штурму по реализации займа «4-го завершающего года пятилетки» 6-го июля коллектив сотрудников конторы горкомхоза, учтя всю важность выполнения завершающего года пятилетки и укрепления финансовой мощи страны, выбрал буксирную бригаду над отстающими цехами и отдельными товарищами. А такие у нас есть: конный транспорт Комтреста до сих пор не подписался на заем.

Сотрудники горкомхоза т т. Ширяев, Шербаков, Бульбаш, Сбоев, Петров —предгоркомхоза, Гершевич и др. подписались на заем больше, чем на месячный оклад.

Перо

ХРОНИКА

Постройка клуба ТЭЦ

Осенью 1931 года была начата постройка большого клуба для рабочих и техперсонала ТЭЦ. До сего времени клуб не был сдан для использования.

Бюро горкома партии, заслушав информацию о ходе работ на постройке клуба, предложило под личную ответственность тов. Скрипкина, закончить постройку и оборудование клуба к 1 октября.

Клуб рабочих и техперсонала ТЭЦ будет одним из лучших клубов строек, предприятий. Его стоимость 144,000 рублей.

Ремонт мельниц

Кемеровский Мелькомбинат имеет в своем тресте 10 мельниц, с общей годовой производительностью в 54.480 центнеров муки. С июля Мелькомбинат приступил к ремонту мельниц, чтобы подготовить их к новым работам. Не позже 1-го августа ремонт мельниц будет закончен.

—

Радио-узлу побеспокоиться, чтобы радио заговорило и заговорило так, чтобы слышно было, не подставляя репродуктор к уху.

ИЗВЕЩЕНИЯ

Повестка дня:

заседания бюро горкома ВКП(б) на 17 июля в 6 часов вечера

1. Прием и перевод в партию (док. тов. Морозов).
2. Итоги роста парторганизации за 1-е полугодие (док. тов. Устюжанин).
3. О работе ячейки ВКП(б) Комтреста (тов. Светницкий).
4. О выполнении указании Крайкома ВКП(б) о подготовке и переподготовке парткадров (тов. Смирнов).
5. О выполнении плана вспашки паров (тов. Якимов).
6. О подготовке овощехранилищ (тов. Ожевский)
7. Проверка выполнения решений горкома ВКП(б) от 23 июня—1932 года о ликвидации задолженности по сбору комсомольских взносов (горком комсомола).
8. Оргвопросы.

Все докладчики обязаны проекты резолюций представить в горком не позднее 15-го июля с. г. в 15 экземплярах.

Горком ВКП(б)

15-го июля с. г., в 6 часов вечера в ГК ВЛКСМ созывается совещание культпропов.

Повестка дня:

1. О состоянии марксистско-ленинской учебы на мехзаводе (док. т. Бадошковой, Соколовой).
2. О состоянии учета по марксистско-ленинской учебе на Кемрудникe, КХК, советской, ТЭЦ (док. т. Казанцев, Захаров, Зубенко, Родина, Юденова).
3. О состоянии политико-воспитательной и массовой работы в пионерлагерях (док. база Кемрудника, Кемжилстрой, ДКО Жданова).
4. О ходе подготовки к дню обороны 1-го августа (Аузин).

Всем культпропам комитетов, коллективов и ячеек ВЛКСМ и инструкторам отдела культпропа явка обязательна.

Зав. культпроп ГК ВЛКСМ
Аузин

Врид. редактора А. Морозов.

Ко всем колхозам, колхозникам, трудящимся единоличникам и кооперативно-торговым организациям

доводится до сведения о том, что в Топках, Топкинского района открывается **3-х дневная районная ярмарка 17, 18 и 19 июля 1932 года**, на которую будет выброшено на 400.000 руб. дифтоваров.

ЯРМАРКОМ.

ЛОЗАННСКИЙ ТОРГ

РАДИ ПРИЗРАКА СОЮЗА С ФРАНЦИЕЙ ГЕРМАНИЯ ВСТАЛА НА ПУТЬ ПРИЗНАНИЯ ДАЛЬНЕЙШИХ ПЛАТЕЖЕЙ

Спецкор „Известий" пишет из Женевы:

„В торжественной обстановке, согласно обычному церемониалу послевоенных конференций, закончилась Лозаннская конференция.

Выработанный церемониал был вдруг нарушен проявлением непокорности со стороны малых держав. Только отхлынуло торжественное заседание, как пришлось отложить его на целый час, чтобы дать малым державам возможность изучить текст выработанных договоров.

Делегация Румынии, Югославии, Греции и Португалии огласили декларации, в которых заявили, что они не могут подписать договора, который был им дан для ознакомления в последний момент. Означенные делегации действительно договоров не подписали.

Во все концы мира понеслись сообщения о лозаннском успехе.

Германия в Лозанну везла с собой требование с полной и немедленной без всяких условий отмены репараций. В этом требовании Германия полностью встретила открытую поддержку Италии, официально заявившей о своем согласии на полное аннулирование репараций. Требования Германии поддерживались так же Англией, для которой вопросы, связанные с частными долгами имеют несравненно большее значение, чем германские репарации. Япония заинтересована в репарациях в ничтожной степени. Германия, отказавшись ради призрака союза с Францией от принципиального аннулирования репараций, стала на путь признания дальнейших платежей и была вынуждена делать дальнейшие уступки по всем вопросам, касающимся размеров и форм новых платежей.

Особенно важно то, что Германии пришлось отказаться от логически вытекающего даже и из принятых решений требования отменить статью версальского договора, возлагающую всю вину исключительно на Германию. Таким образом, если можно говорить об успехе Германии, так только в узком смысле формального признания со стороны кредиторов, что больше невозможно дальнейшее выкачивание из Германии версальской дани в установленных размерах.

Таким образом признано де-юре то, что де-факто было признано уже год назад гуверским мораторием. Этот лозаннский счет был сделан без хозяина. Он действительно без согласия Америки аннулировал военные долги. Эти результаты уже помогают Эррио группировать вокруг себя правые партии французской палаты, расценивающие результаты Лозанны, как максимум того, чего не мог достигнуть французский империализм в нынешних условиях кризиса.

Иностранная хроника

БЕРЛИН. Выходящая в Франкфурте на Майне социал-демократическая газета „Фолькос Штимме" запрещена властями на 5 дней за опубликование статьи „Потери национального достоинства в Лозанне". В этой статье властями усматривается оскорбление германского правительства и Гинденбурга.

ВАШИНГТОН. 20 тысяч ветеранов войны, руководимых революционной лигой бывших солдат, демонстрировали перед зданием правительства, требуя уплаты пособия

БЕРЛИН. Германский коньюнктурный институт выпустил специальный бюллетень о безработице в Германии. Высшая точка была достигнута в феврале 1932 года, когда насчитывалось 6 миллионов безработных, а вместе с семьями от безработицы страдало 12 миллионов человек. Институт указывает, что особенно сильно безработица поразила важнейшие промышленные районы Германии, из 12 миллионов рабочих—безработных около 5 миллионов.

СЕКРЕТАРЮ ТИХООКЕАНСКИХ ПРОФСОЮЗОВ РУЭГГУ ГРОЗИТ СМЕРТНАЯ КАЗНЬ

Арестованные больше года тому назад Руэгг и его жена подвергались в тюрьме неслыханным издевательствам

Руэгг отказался отвечать на вопросы суда

ШАНХАЙ, (ТАСС). В Нанкине началось слушание дела Руэггов. Руэгг обвиняется в том, что он является секретарем Тихоокеанского секретариата профсоюзов.

За полчаса до начала процесса 50 полицейских, вооруженных винтовками и маузерами, заняли главные входы в помещение суда, опасаясь неожиданных инцидентов. В зал заседания суда были допущены только 50 человек, в большинстве корреспонденты. На заседании присутствуют защитники Руэггов, адвокат Фишер, китайский адвокат Чен-ин и женевский адвокат Винсен.

До начала процесса Руэггом было подано письменное заявление о неком петентности данного суда с требованием о перенесении судебного разбирательства в Шанхай, где Руэгги прежде постоянно проживали и где могут быть заслушаны свидетельские показания.

На суде Руэгг категорически отказался отвечать на какие бы то не было вопросы, не имеющие отношения к данному заявлению.

Руэгг заявил, что он и его жена об'явили голодовку и будут продолжать ее до тех пор, пока дело из ведения данного некомпетентного суда не будет перенесено в Шанхай. Руэгг обвиняет суд в искажении переводов документов, собранных английской полицией, материалов дознания и стенограмм полицейского допроса, а также в намеренном неиспользовании части материалов и стенограмм), благоприятных для обвиняемых.

Руэгг заявил, что когда его предавали военному суду—ему угрожали заковать в кандалы и избить бамбуковыми палками.

Жена Руэгга решительно отказалась отвечать на какие бы не было вопросы

Руэгг обратил внимание суда на то, что он находится в заключении свыше года, в то время, как согласно закона, обвиняемый должен быть освобожден после 4 месяцев пребывания в тюрьме если против него не выдвинуты обвинения.

После 6 часового заседания судья Лимань заявил, что заявление Руэгга будет рассмотрено судом и решение после будет в течение ближайших дней.

Защитник Руэггов добивается свидания с Ло-Вень-Канем

ШАНХАЙ, (ТАСС). Защитник Руэггов Фишер послал телеграмму Ло-Вень-Каню (миндел Нанкинского правительства), требуя свидания. Фишер намерен повлиять на Ло-Вень-Каня и заставить его немедленно вмешаться в процесс и предупредить смерть обвиняемых, ибо верховный суд провинции Цзянсу повидимому не намерен принимать никаких мер.

Фишером получена телеграмма, сообщающая об обращении „Лиги защиты прав человечества" к нанкинским властям с просьбой вмешаться в дело в интересах правосудия.

Руэгги об'явили пятую по счету голодовку

ШАНХАЙ, 9 (ТАСС). Газета „Чайнаэзор" публикует письма Руэггов к министру юстиции нанкинского правительства Ло-ВеньКаню, в котором они ставят в известность об об'явлении голодовки в знак протеста против нарушения китайскими властями процессуального уголовного кодекса запретившими защитникам ознакомиться с материалами дела. По сообщению газеты, обвиняемые об'являют голодовку пятый раз со времени их ареста. Прежние их голодовки были об'явлены в знак протеста против всей следственной процедуры и против того, что они были закованы в кандалы.

БЕРЛИН (ТАСС). Доверенный международного комитета защиты Руэггов телеграфирует из Шанхая, что Руэгг с женой лишились сознания, вследствие полного истощения, наступившего после семидневной голодовки.

Международный комитет защиты Руэггов в энергичном воззвании требует немедленного освобождения Руэггов. К протестам против бесчеловечного обращения нанкинских властей с Руэггами присоединились: антиимпериалистическая лига китайцев, проживающих в Европе и китайское общество изучения социальных наук в Германии.

ПОСТАНОВЛЕНИЕ

Кемеровского городского совета о ставках по взиманию земельной ренты по г. Кемерово и району.

от 6 июля 1932 года.

На основании постановления З.С.К.И.К. от 27-го ноября 1931 г. по взиманию местных налогов и сборов и постановления ЗСКИК от 19 февраля 1932 г., утвержденного НКФ РСФСР от 15 мая 32 г. № 25, распределения городских поселений по классам для взимания ренты, Кемеровский горсовет ПОСТАНОВЛЯЕТ:

1. Ренту взимать как в городе, так и в сельской местности Кемеровского района с застроенных и не застроенных земель, состоящих в пользовании гос. учреждений, предприятий, кооперативных организаций и частных лиц, за исключением:

а) если за пользование этими землями и возведенными на них строениями не взимается арендная плата в доход местных советов;

б) земель сельско-хозяйственного пользования, доход которых подлежит обложению ЕСХН и земельных участков, непосредственно связанных с с/хозяйственным пользованием;

в) от взимания земренты освобождаются земли, перечисленные в ст. 3 правил о взимании ренты, опубликованных в (собр. Законов Союза ССР 1930 г. № 58, ст. 612).

2. Установить по городу Кемерово и его району следующие ставки ренты с квадратного метра:

Для земель занятых	Город						Сельская местность
	Об общественн. сектор	Частный сектор					Обществен. и частный сектор
		I гр.	II гр.	III гр.	IV гр.	V гр.	
1. Государственными промышленными предприятиями, как застроенные, так и незастроенные . . .	5	—	—	—	—	—	0,5
2. Торговыми и конторскими помещениями и складами их товаров кроме открытых (не в помещении) складов общего пользования . . .	80	80	80	80	80	80	6
3. Прочими строениями и постройками, а также открытыми (не в помещении) складами общего пользования	20	20	19,3	18	17	16	2
4. Дворами, огородами, садами, сельхоз. угодиями, а равно принадлежащими промпредприятиям (кроме государственных) открытыми (не в помещении) складами материалов, топлива и товаров. .	5	5	4,5	4	3,5	3	0,5

3. Ставка ренты для жилых помещений и находящихся при них надворных построек, а так же и для незастроенных земель, находящихся под дворами, огородами и пр., устанавливаются в зависимости от извлекаемого их владельцами или пользователями годового (валового) дохода, включая и все натуральные выгоды от земель и строений, при чем к первой группе относятся владельцы строений, получающих в год доход в размере свыше 400 р., к второй группе получающие доход в год в размере свыше 200 до 400 р., к третьей группе получающие свыше 100 р. до 200 р., к четвертой группе—получающие свыше 50 руб. до 100 руб. и к пятой группе получающие доход до 50 руб.

ПРИМЕЧАНИЕ: 1. Доход плательщика, получаемый от пользования участком и строениями на нем определяется по сведениям, имеющимся в списках ф. № 1, подаваемых по подоходному налогу на 1 января 32 года.

Натуральные выгоды плательщика (бесплатная квартира и проч.) определяются по своей доходности по следующим ставкам: для всех Нахаловок по 50 коп. с 1 кв. метра, для остальной части города 75 коп. с 1 кв. метра в месяц

Доходность от огорода устанавливается нормативно из расчета 1500 р. с 1 га.

ПРИМЕЧАНИЕ: 2. С земель, как застроенных, так и не застроенных находящихся в пользовании лиц, живущих на не трудовые доходы и облагаемые подоходным налогом по расписанию № 3, а так же лиц, лишенных избирательных прав, взимается рента по ставкам группы 1-й независимо от размера дохода извлекаемого от строений и зем. участку.

4. Ставки ренты для поверхностных участков, предоставленных в пользование государственным горным и горнозаводским предприятиям для эксплоатации недр, установить в размере находящихся в городской черте 1 коп., в сельской местности 0,1 копейки с каждого квадр. метра.

5. Для зем. участков, занятых принадлежащими государственным и кооперативным предприятиям складами нефтепродуктов, лесных и других огнеопасных стройматериалов, применить ставки установленные для государственных промышленных предприятий.

6. В случае перехода, в течении окладного года зем. участка от одного пользователя к другому, плательщиком ренты считать то физическое или юридическое лицо, в пользовании коего участок находится в момент вручения платежного извещения.

7. Совладельцы земельных участков и домовладений облагаются одним общим окладом без разделения его на отдельные части владения. Разделение оклада между совладельцами производится лишь по отдельным ходатайствам перед горФО пропорционально доходу, получаемому каждым из совладельцев

8. Участки, занятые помещениями религиозного культа, облагаются по ставкам, установленным для жилых помещений с надворными при них постройками и для находящихся при них дворовых мест по 1 группе.

9. Льготы по ренте предоставить следующим категориям населения:

а) для государственных, государственно-торговых предприятий и кооперативных организаций, ставки ренты понизить на 25 процентов;

б) инвалидов войны и труда 1, 2 и 3-й группы, получающих пенсию или имеющих право на таковую и не имеющих доходов от сдачи в наем квартиры, от уплаты ренты освободить.

Имеющих доход от сдачи в наем квартиры и натуральных выгод, но не свыше 180 руб. в год предоставить скидку в размере 50 проц. исчисленного оклада к уплате.

в) освободить от взимания ренты зем. участки, находящиеся в пользовании: лиц состоящих в Красной армии и флота, органах ГПУ, строевых должностях милиции, мест заключения, пожарной военизированной охраны, а так же лиц демобилизованных и уволенных в бессрочный отпуск из Красной армии и флота после 1-го января 1932 г., а равно семей перечисленных лиц.

10. Зем. рента, с земель, находящихся в пользовании обобществленного сектора, исчисляется непосредственно самими учреждениями, предприятиями и организациями, которые являются плательщиками зем. ренты.

Указанные плательщики обязаны представить в горФО, не позднее 25 июля с. г. сведения по форме установленной постановлением горсовета № 2 от 10 января 1932 г. (опубликованного в газете „Кузбасс" от 21 января № 18 (2676).

За непредоставление указанных сведений предоставить право горФО налагать штраф до 100 рублей.

11. Срок уплаты, окончательно исчисленной суммы ренты, причитающейся к уплате установить 25 июля 1932 г., извещения плательщикам облагаемых рентой, должны быть разосланы не позже 15 июля.

12. Жалобы на неправильное обложение рентой подаются в налоговую комиссию при горФО в месячный срок со дня вручения платежного извещения, причем несвоевременное их вручение плательщикам не может служить основанием к продлению срока для подачи жалоб, в случае же неполучения плательщиком в указанный срок платежного извещения им должно быть о том заявлено в горфинотдел.

Подача жалоб неприостанавливает уплаты налога в срок.

Зам. пред горсовета **Ожевский**
Ответ. секретарь **Пронин**

Вследствие отсутствия средств на расчетном счете магазина хозтоваров, Запсибпушнины, Рудоуправления, мехзавода, а также вследствие отказа грузополучателей от акцепта, выписанных на их имя счетов—

Госбанк реализует следующие товары:

1. Сани крестьянск. и финские	118 шт.	3562
2. Сепараторы 25 ведерные.	6 „	3995
3. Хомуты, чересседельники .	—	2523
4. Пиксапо № 2	197 дес.	2813
5. Трансформатор 3 ф. типа ТМ—50/6,50 кв	2 шт.	2732
6. Паста песочная	3492 кгр.	
7. „ мыльная	1805 кгр.	2629
8. Термоса	50 шт.	3667
9. Жидкость для клопов . . .	138 м.	7137
10. Токарно-винторезный станок	1	1256
11. Кабель бронзовый	2 бараб.	2716
12. Полускаты рудничн.	2 шт.	5045
13. Мануфактура	2 кипы	2307
14. Ткань х/бум.	1 кипа	1442
15. Шахтные переключат. . . .	20 шт.	10795
16. Пакля строительн.	9 тонн.	5391

Заявки принимаются от госучреждений и кооперганизаций.

Государственный Банк СССР
Кемеровское отделение.

ГОРСАД 14—15—16-го ИЮЛЯ **большие гулянья**

14-го на эстраде спектакль Госдрамы

ЖИЗНЬ МЕНЯЕТСЯ

15 ИЮЛЯ | Доктор **Егор Кузнецов**

16 ИЮЛЯ | **МЕЖДУБУРЬЕ**

На площадке **танцы.** Играет **оркестр музыки.**

Нач. спектаклей в 10 ч. веч. Нач. гулянья в 8 ч. веч.

Утеряны и похищ. документы

Остании Е В инв кн и 2 метр вып о рожд Клавдии и Антонины Остен.—Шиповалов Е Г расч кн уд личн, профб союза стр—Полонин Н В сем уд личн.—Иванова кв на внес ав в маг ГОТО на 25 р.—Ощепков П А уд личн и спр об оконч 5 групп.

Иларионов П А 3 паев кн Петра Еликониды и Зои Илар.—Трушкин П С кв на внес ав.—Цудиков В М спр о соц пол и кв на внес ав.—Трифонов В В кв на внес ав.—Кольцов А Е уд личн, уд на право нош оруж и партиз уд.—Саболева П И спр о соц пол.—Адаев Н Ф красноармейская справка.

Ильиных Т М 3 кв на внес ав Татьяны Дмит и Гордея Ильин.—Климова А И уд личн.—Трушкин П С профб союза нарпит, паев кн, отпуск уд и при креп тал 3 реш займа.—Паташков А В уд личн, воин кн, профб союза стр и расчет кн.

Тихонов Н спр на корову—Щеглов С О спр о соц пол.—Шугуров воин кн и уд личн.—Калугин С А сем уд личн.—Ентуганов И В профб союза горн и пенс кн.—Фартышева Е М сем уд личн.—Романов А А профб союза строит.

Рашко А С профб союза Нарпит.—Чепцова И И сем уд личн.—Окишев И Т профб союза метал, командир уд и уд об окон курс „Б" по мет ЦИТ.—Пагина А У уд личн.—Окишева А С профб союза стр, бессроч уд и метр вып о рожд Любови Окишиной—Самойлов И П сем уд личн, воин кн, расчет кн, выд трудкол. спр о раб, расч кн выд Лесопромх и 2 паев кн Ивана и Антонины Самойл.—Любимов С конск удост.

Никифоров уд личн, воин кн, профб союза стр, метрич вып о рожд Анатол Никиф.—Лобова Е В посем список.

Завьялов Я А уд личн.—Грабельников В А уд личн и воин кн.—Пустовалова Е И кв на внес ав в маг № 10 на 18 р.—Захаров пенс кн и спр от Томсиихолечеб.—Грабельников В А сем список.—

считать недейств.

РАИЛИТ № 232. Заказ № 181 Тираж 11.500. Кемеровская Типография Сибполиграфтреста № 8