Н.сибирск СНИК Б-ке Сибплана 1 экз
БИБЛИОТЕКА

ЗАВТРА В КЕМЕРОВО ОТКРЫВАЕТСЯ СОВЕТСКАЯ ЯРМАРКА

ПРОЛЕТАРИИ ВСЕХ СТРАН, ОБЪЕДИНЯЙТЕСЬ!

КУЗБАСС

ЕЖЕДНЕВНАЯ ГАЗЕТА
Кемеровского горкома ВКП(б), горисполкома и горпрофсовета; г. Кемерово, Береговой п. № 3

6 июля 1932 г.
№ 135—(2724)

МОЩНЫМ ПОТОКОМ ПРОМТОВАРОВ ВСТРЕТИМ ПРИЕЗЖАЮЩИХ НА ЯРМАРКУ КОЛХОЗНИКОВ И ТРУДЯЩИХСЯ ЕДИНОЛИЧНИКОВ

КЕМЕРОВО, 6 июля

День кооперации в текущем году принимает исключительно важное значение. Решениями партии и правительства на кооперативные организации возложена чрезвычайно ответственная и почетная задача—организовать, на основе развертывания советской и колхозной торговли, правильное и максимально широкое снабжение трудящихся товарами, т. е. полностью удовлетворить в этой области возросшие потребности и культурные нужды трудящихся города и деревни.

В нашем районе, являющемся одним из индустриальных центров СССР эта задача особенно ответственная. Здесь гигантскими шагами и темпами осуществляется историческая программа социалистической индустриализации и, следовательно, те, кто ее осуществляет, должны быть окружены особой заботой в деле удовлетворения их культурно-бытовых потребностей. Основным рычагом этой работы должна служить полная реализация решения ЦК партии о советской и колхозной торговле. Мы должны умно жить свою торговую сеть, развернуть базары, сделать их местом культурной торговли, положив в основу этих мероприятий полное, правильное и четкое выполнение 6-ти исторических указаний тов. Сталина.

Конкретные задачи Кемеровской кооперации заключаются в том, чтобы не только распределять то, что они получают от Наркомснаба в централизованном порядке, но и повседневно заботиться о том, чтобы создать свои источники для снабжения трудящихся города и деревни. На этом участке огромную помощь потребкооперации должна оказать кустарно-промысловая кооперация путем местного производства товаров широкого потребления не только из дефицитного сырья, но главным образом **из утиля и отходов производств.**

Кооперация должна довести товары до трудящихся в полной сохранности и в хорошем качестве, беспощадно отметая от этой работы всю спекулянтную нечисть.

Особенно важна сейчас работа над укреплением колхозных базаров. Открывая завтра советскую ярмарку, мы должны окружить максимальной заботой колхозников и трудящихся единоличников, привезших на ярмарку свои товары. Мы знаем, что в практике наших торгующих организаций еще не везде изжиты традиционные хвосты, грубость продавцов, случаи, когда покупателю не дают, или дают с большой неохотой, выбирать тот самый предмет, который ему нравится во всех отношениях, и особенно нужно предотвратить попытки поставить колхозника около ларька в очередь за каким нибудь перекупщиком и т. п. рыцарям старого базара.

Вместе с необходимыми ему товарами колхозник должен найти на территории ярмарки культурную чайную, агрономическую, кооперативную и т. п. консультации, медицинский пункт, театр, читальню и т. д.

Ярмарка в День кооперации должна послужить нам экзаменом на умение быстро, умело, по-большевистски претворить в жизнь решения партии и правительства о развертывании колхозной торговли.

День кооперации в деревне мы должны отметить укреплением сельской розницы. Помня, что по решениям партии сейчас в деревню направлены большие массы товаров ширпотреба, необходимо добиться, чтобы каждое сельПО сумело подобрать необходимый для себя ассортимент товаров, сумело быстро обернуть его и обернуть так, чтобы он достался непосредственно колхознику и трудящемуся единоличнику.

Вместе с этим, организации села Международный день кооперации должны отметить увеличением числа пайщиков, мобилизацией финансовых средств, развертыванием торговой сети и приближением ее к производственным участкам колхозов и совхозов.

Профсоюзы в день кооперации должны продемонстрировать свое умение мобилизовать силы вокруг задач кооперации, обеспечить ей максимальную помощь в деле развертывания советской и колхозной торговли.

ЛЬГОТЫ И ПРЕИМУЩЕСТВА СДАТЧИКАМ СВЕКЛЫ НА САХАРНЫЕ ЗАВОДЫ

СНК СССР, за подписью Молотова (Скрябин) вынес постановление о свекле.

В интересах улучшения обработки, уборки, подвозки и сдачи сахарным заводам сахарной свеклы Совнарком СССР постановил:

Первое. Увеличить выдачу сахара по государственной цене колхозным и единоличным трудовым хозяйствам за каждый центнер свеклы, подвезенный и сданный непосредственно сахарным заводам или их железнодорожным заготовительным пунктам до 200 грамм, против предусмотренных контрактационными договорами 100 грамм, обязав правление колхозов не менее 70 процентов этого сахара раздать непосредственно тем колхозникам, которые работали на посеве, обработке, уборке и возке свеклы. Точно так же не менее половины всего, в том числе и патоки, получаемого по контрактационным договорам за сдачу свеклы, должно распределяться по колдоговорам между колхозниками, работавшими на свекле, для откорма их скота.

Второе. Определить завоз промтоваров ширпотреба в районы свеклосеяния в третьем квартале на сумму (по отпускным ценам промышленности) 40 миллионов рублей, в четвертом квартале 40 миллионов рублей с завозом до 1 декабря.

Третье. Поручить Наркомзему СССР закончить 15 октября полный охват МТС всей колхозной площади под свеклой, одновременно пополнив тракторный парк существующих МТС.

Четвертое. Поручить Наркомзему СССР помимо средств, отпускаемых для долгосрочного кредитования свекловичных районов в 3-м квартале 1932 года в сумме 25 миллионов рублей—отпустить дополнительно через сельхозбанк, в течение июля 6 миллионов рублей долгосрочного кредита колхозам и районам свеклосеяния для закупки рабочих лошадей и волов.

Сделать советскую ярмарку подлинным звеном социалистического строительства

После того, как в газете „Кузбасс" было напечатано обращение горсовета и горпрофсовета о советской ярмарке, правление колхоза повело повседневную массово-разъяснительную работу среди колхозников. Наш колхоз приготовил на ярмарку. 2 цент. печеного хлеба и 4 цент. овощей, 5 цент. молока, 3 цент. соленых огурцов, 1,5 малосольных, а также 1,5 цент. свежих.

Будет вывезен редис, салат, лук, зелень, для продажи выделены специальные люди. Клопов Ф., Шпанов И.

Колхоз „Карл Маркс" организовал на ярмарку красный обоз

Проработав и обсудив обращение горсовета и горпрофсовета о проведении первой советской ярмарки в Кемерово мы, колхозники сельхозартели „Карла-Маркса" деревни Мозжухи и улус-Мозжухи Мозжухинского сельсовета горячо одобряем это мероприятие.

Наш колхоз „Карл Маркс" уже подготовился и организовал на ярмарку красный обоз. Сейчас мы уже приготовили для вывоза на ярмарку: 100 килограмм мяса, 200 литров сливок, 300 литров молока и свежих овощей.

Проводя советско-колхозную ярмарку мы, колхозники артели „Карл Маркс" об'являем себя мобилизованными на борьбу с теми лицами, которые еще попытаются заниматься перекупкой и спекуляцией товаром.

По поручению общего собрания сельхозартели: *М. Новиков, Д. Братанов, Ф. Самсонов, Лазин, П. Киселев, Кудашев, Тетерин, Щукин, Канаев, Лоскутов, Н. Миляев.*

ЗРК „Коксовик" организованно выезжает на ярмарку

В газете „Кузбасс" от 30 июня был помещен вызов пищепромсоюза к ЗРК „Коксовик" на соревнование по успешной подготовке к ярмарке. ЗРК „Коксовик" этот вызов принял и немедленно развернул подготовку.

В результате усиленной подготовки ЗРК „Коксовик" выбрасывает на ярмарку товаров на 30.850 рублей. Будет выброшено мануфактуры, обуви, одеял на 3350 рублей, посуды разной на 500 рублей, галантереи на 5,000 руб. Будут также продаваться вещи сельскохозяйственного употребления: сбруи приготовлено на 8,000 рублей, ходков и дуг на 1,000 рублей, железо-скобяных изделий, печных приборов на 5000. Кондитерских изделий будет выброшено на ярмарку на сумму 3,000 рублей.

Кроме того 6 июля ЗРК „Коксовик" в Химсаду устраивает массовое гулянье, посвященное Дню кооперации и открытию первой советской ярмарки.

Вощин

Акорт показал образцы наилучшей подготовки к ярмарке

По подготовке к ярмарке Акорт является, одной из лучших организаций.

Недавно Акортом получена большая партия промтоваров, которые будут выставлены на ярмарке.

На 10.000 руб. белья, на 20.000 р. готового платья, на 7.000 руб. обуви, на 20.000 р. трикотажа, на 10.000 р. галантереи, на 7.000 р. головных уборов, на 500 р. ниток и на 1.200 руб. разного мыла—вот что приготовил уже Акорт на ярмарку.

Кроме того, что в 2-х чайных столовых Акорта приготовлено продать кондитерских и всевозможных изделий на 25.000 р. Акорт на 30.000 руб. приготовил продуктов питания для продажи в ларьках и палатках.

Приготовлено к продаже на ярмарке на 10.000 руб. мяса на 7.000 руб. скотской колбасы, на 10.000 р. сыра и на 3.000 руб. разных более мелких продуктов.

Неупущен также вопрос изделий для сельско-хозяйственного производства. С мехзаводом заключен договор на доставку топоров, плит, молотков и т. д. Эти товары уже изготовлены.

К.

К приезду на ярмарку колхозных гостей готовы

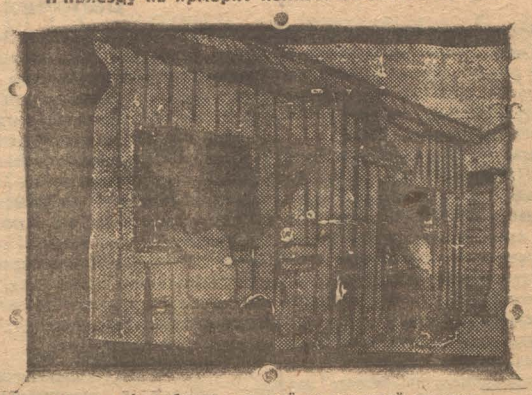

Ларек артели „Кожобувь" открытый на советской ярмарке.

Подготовка к советской ярмарке

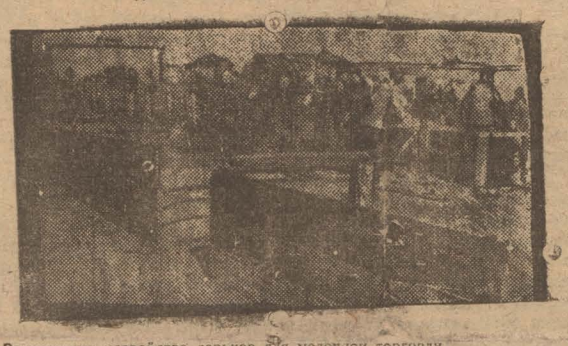

Заканчивает устройство ларьков для мелочной торговли.

ТЕЛЕГРАММА

38 КОЛХОЗОВ ТОПКИНСКОГО РАЙОНА ПРИЕДУТ НА КЕМЕРОВСКУЮ ЯРМАРКУ

ТОПКИ. Из нашего района на вашу ярмарку выезжают 38 колхозов. Вывозят: мясо скотское, овощи, молочные и другие продукты.

Кроме колхозов выезжают 2 кооперативные организации с товаром широкого потребления.

Суслин.

КАКАЯ ИЗ ШАХТ РУДНИКА ПЕРВОЙ ЗАВОЮЕТ ПРАВО НА ХРАНЕНИЕ ЗНАМЕНИ ЧЕШСКИХ ГОРНЯКОВ?

Повысить качество руководства в забоях—значит выполнять производственные задания

НА ВСЕ ЗАБОИ ЦЕНТРАЛЬНОЙ ВЫДАНЫ ПАСПОРТА

С 1-го июля рудбюро рационализации на каждый забой Центральной шахты выдало паспорт. Данный паспорт будет находится в в забое. Приходящая смена на работу, принимает у работающей смены забой со всем инструментом, находящимся на месте работы и принадлежащий всей бригаде, отмечает в паспорте имеющийся инструмент в забое и в каком состоянии он находится.

Система передачи забоя сменой смене должна резко ударить по безответственному отношению к состоянию забоя, заставит улучшать крепления забоя и нужный инструмент всегда будет на месте.

Ответственность за паспорт непосредственно несет бригадир смены и потом уже сменный техник. Это даст возможность сохранить сам паспорт и обеспечит правильное использование его.

Правильно поставленная система передачи забоя по паспорту не только даст возможность ликвидировать обезличку, сохранить подготовленность забоя и инструмента к работе, но и вместе с этим установить твердую трудодисциплину.

Ряписов.

Коммунисты должны быть в авангарде борьбы за уголь

В момент прохождения конкурса за реализацию шести условий т. Сталина необходимо отметить не совсем активную роль рудничных партгрупоргов. Указания вождя не всегда являются в работе указующим началом. При посменных ячейках партработа ведется из рук вон плохо. Партгруппорги не знают своей работы. Его выберут, а в остальном предоставляют самому справляться.

Третий день созываются краткосрочные пятидневные курсы и безуспешно. Со стороны секретарей большинство партячеек приняты меры к тому, чтобы обеспечить партсобрания полной явкой, каждый партиец, почти по два раза предупреждался о собрании. На сменных собраниях стоят чисто кровные вопросы—проверка колдоговоров и проверка выполнения шести условий т. Сталина. На сменные собрания являются человек по 40, тогда как должно быть минимум 250 чел. Особенно отличаются сменные ячейки Лутугинского пласта.

Из смены сменного техника Журавского явилось на собрание несколько человек, остальные неизвестно где находились. Такое положение совсем никуда негодится тем более тогда, когда Лутугинский ежедневно не выполняет производственных заданий.

Морозов.

Правильно-ли это?

Четвертого июля вторая смена 53 бригады вышла на работу в свой забой. Процесс работы проходил нормально: были пробурены три бурки и отпалены. Но дело пока остановилось на этом, т. к. нам нужно было кидать уголь в печь, но она в это время была занята. Рабочий Пирогов по этой печи спускал рельсы для северной шахты со штрека горизонта 94 на штрек горизонта 128. Во время спуска рельс по 31 печи шла вода и чтобы она не мешала Пирогов забил печь, отчего вода пошла в уступы, где мы работали и все затопила.

Работа была приостановлена и наш выход был сорван не по нашей вине. Несмотря на то, что сменный техник в этот день довел до сведения зава пластом о случившемся в нашей смене, последний ничего не сделал, только в конце дня мы узнали что за этот день мы оставлены без упряжки.

Евсюков.

Уберите лес

Шахтовый подземный траспорт является одним из решающих звеньев работы шахты. От быстрой умелой его работы во многом зависит добыча угля, а поэтому сменные техники в свою смену должны ему больше всего уделять внимания. Но так ли это на самом деле, на Диагональной шахте? Во-первых все пути и стрелки там разбиты из-за чего вагоны особенно при быстрой езде с грузом часто бурят, что много отрывает времени у рабочих и задерживает работу. Все пути завалены, в штреке Лутугинского лес тормозит работу конногонов.

Третья печь совершенно забита лесом и сообщение через нее невозможно. Уклон большой, вагоны разбегаются, при чем нужно коня свернуть в сторону, а свертывать некуда—кругом лес, здесь можно убить лошадь и конюху грозит несчастье.

Пирогов.

КАК УДАРНИКИ ВЕДУЩЕГО ЗАВОДА ДОПУСТИЛИ, ЧТО У НИХ ОТНЯЛИ ПЕРВЕНСТВО ПО ЗАИМУ?

Право на получение переходящего красного знамени горсовета перешло от химзаводцев к энергостроевцам

Только взяв равнение на ударников ТЭЦ, мы сможем вывести район из рядов позорно отстающих

5 июля 10 ч. утра

По городу все еще имеются предприятия и коллективы, значительно отстающие в подписке на заем.

Городской комтрест: из 225 человек не охвачено подпиской 45 человек или 20 процентов. Подписки собрано на 18.965 р. или 82.4 проц. к фонду месячной зарплаты.

Церабкоп еще далеко не преодолел отставания: из 159 человек охвачено подпиской только 127, т. е. менее 80 процентов. Подписки собрано на 12.230 р. или 76.4 проц. к фонду месячной зарплаты

Кемеровская углеразведка: из 431 чел. рабочих и служащих—не охвачено подпиской на заем 65 чел. Подписки собрано на 34.490 р. или 84 проц. к фонду месячной зарплаты.

По леспромхозу из 1506 рабочих и служащих охвачено подпиской на заем только 1.332 чел. Подписка составляет 79200 руб. или 77 проц. к фонду месячной зарплаты.

Безобразно слабо проходит займовская кампания, по ферме „Химик". Из 800 рабочих и служащих охвачено подпиской на заем всего лишь 268 т. е. немногим более 30 проц. Подписки собрано 14 815 р.

Еще более отстает Кемеровско-алтайская геолого-разведочная партия. Охватив из 167 человек только 95 этот коллектив имеет подписки только на 4285 р. или всего лишь на 34 проц. к фонду месячной зарплаты

Мелиоратрест охватил подпиской на заем только 20 проц. сотрудников.

Известковый завод: из 128 рабочих—охвачено подпиской на заем 105. Сумма подписки 7525 руб. или всего лишь 58 проц к фонду месячной зарплаты.

По артели „Десять лет Октября" из 117 человек не охвачено подпиской на заем 69.

По артели „Труженик" из 65 чел. не охвачено подпиской 16. Сумма подписки 6165 р. или всего 95 проц. месячного заработка

5-го июля 12 ч. дня

Энергострой уверенно держит первенство гигантов. Он дал новое увеличение подписки на 3000 р. и довел подписку до 219000 р. или 97,3 проц. к фонду месячной зарплаты. Энергострой получил право на переходящее знамя Горсовета.

Химзавод потерял это право. Он дал увеличение подписки только на 1500 рублей и довел подписку по 172.500 р. или 94,3 проц. к фонду месячной зарплаты. Химзавод отстал от Энергостроя на 3 проц.

Кемжилстрой догоняет химзавод. Он дал новое увеличение подписки на 4000 р. и довел подписку до 214000 р. или 93,5 проц. к фонду месячной зарплаты.

Комсоды остальных участников соревнования сводок не представили.

В. Беленький

Сводка о ходе соревнования

гигантов по подписке на заем „4-й завершающий" за 4 июля

	Фонд зарплаты	Сумма подписки	Процент
Энергострой	225000	219000	97,3
Химзавод	183000	172500	94,3
Кемжилстрой	229000	214000	93,5
Сибстройпуть	155000	137000	88,3
Цинкстрой	155000	122000	78,7
Шахтстрой	221000	160000	72,4
Кемрудник	490000	354000	72,2
Коксострой	360000	225000	62,5
Мехзавод	200000	102000.	51,0
Всего по 9-ти гигантам	2218000	1705500	76,9

Новые сводки представили только Энергострой, Химзавод и Кемжилстрой.

ПО-БОЛЬШЕВИСТСКИ ВОЗГЛАВИТЬ ЭНТУЗИАЗМ РАБОЧИХ МАСС В РЕАЛИЗАЦИИ ЗАИМА

Нанести сокрушительный удар по самотеку и оппортунистическому благодушию

Решение бюро горкома ВКП(б)

Заслушав сообщение тов. Ожевского о ходе реализации займа „4-го завершающего года пятилетки" по району бюро горкома отмечает, совершенно неудовлетворительное выполнение контрольных заданий по городу и деревне.

Ряд парторганизаций (мехзавод, Коксострой, Кемрудник и Шахтстрой) допустили самотек и проявили оппортунистическое благодушие не мобилизовав партийные массы на борьбу за успешное проведение этой важнейшей политической кампании

Исходя из этого бюро горкома постановляет:

1. Предупредить бюро парткомов, парткоммитетов и ячеек ВКП(б) и фракций профсоюзных организаций, что непринятие с их стороны мер, обеспечивающих окончание реализации займа в течении 3-х дней будет рассматриваться как неумение руководителей парторганизаций и бюро в целом по большевистски возглавить энтузиазм рабочих масс, в борьбе за мобилизацию средств и выполнение плана последнего года пятилетки. Бюро особо предупреждает парткоммитет мехзавода и секретаря его тов. Шимкевича о недопустимо медленных темпах реализации займа

2. Провести мобилизацию партийно-советского и профактива в числе 150 человек для помощи парторганизации предприятий. Не позднее 9 часов утра 6 июля тов. Заболотному провести мобилизацию и направить на места. На особо отстающие участки послать членов бюро: тов. Смирнова на рудник, Шахновича на Коксострой, тов. Ожевского на мехзавод, тов. Петрова на Шахтострой, тов. Заболотного на Цинкострой.

3. Отмечая абсолютно слабую работу комсодов, предложить сборнасов и горкомсоду принять оперативные меры к оживлению работы низовых комсодов.

4. Обязать под личную ответственность секретарей парткомов, коллективов и ячеек ежедневно информировать секретаря горкома о ходе реализации займа и принятых мерах не позднее 11 часов следующего дня. 1-ю информацию дать 6-го июля.

ГДЕСЬ КОЛХОЗНИК, ПРИБЫВШИЙ НА ЯРМАРКУ, НАЙДЕТ КУЛЬТУРНЫЙ ОТДЫХ

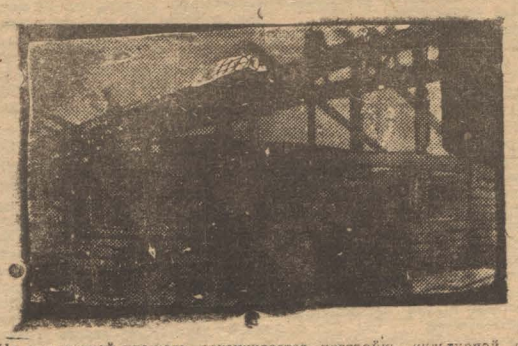

На ярмарочной площади заканчивается постройка культурной чайной. Завтра чайная будет готова.

НЕ СВЕРТЫВАТЬ ПРОХОДЧЕСКИЕ РАБОТЫ НА ШАХТАХ ЦЕНТРАЛЬНОЙ И ДИАГОНАЛЬНОЙ

Когда же, в конце концов, заработают полным ходом две врубовых „Джефри"

Латкин не бережет моторы

Вот уже несколько дней на руднике на Центральной и Диагональной шахтах стоят не использованными две машины: „Джефри", мало того, что на Диагональной машина «Джефри» вообще не работает, она находится в самом безобразном состоянии вся завалена углем, стоит в мокром забое, чехлом не закрыта. Машина уже сейчас заржавела. За использование «Джефри» в работе никто не беспокоится, никто за нее не отвечает. Администрация шахты о машине даже забыла думать.

В таком же состоянии находится и машина „Джефри" на Центральной шахте, у ней только срок безработицы больше.

Мы спрашиваем рудоуправление, когда машины «Джефри» будут использоваться на работе?

Бозалаев, Ряписов, Загороднев

Лаптин, береги моторы

Второго июля в 13 бригаде во вторую смену дежурный слесарь Мицкевич производил ремонт у привода ДК-15. Во время ремонта была произведена отпалка и углем завалило рештаки. После того, как ремонт был закончен, сменный техник Латкин крикнул мотористке Поповой, чтобы она включила мотор. Мотористка исполнила распоряжение, включила мотор, но последний только гудел, а сдвинуть рештаки не мог, потому, что они перегружены были углем.

Дальнейшее гудение мотора могло вызвать более серьезную поломку и слесарь Мицкевич запретил пускать мотор до тех пор, пока рештаки не очистят от угля. Это указание слесаря Латкин не понял и с руганью набросился на Мицкевича, угрожая снять его с работы в этот день и послать «на сора», что потом и не замедлил сделать. Мицкевич на пути встретил зав. механизацией, который вернул Мицкевича обратно в 13 бригаду, где слесарь и зав. механизацией увидели, что Латкин еще раз пытался сам включить мотор, не очистив в то же время рештаков от угля.

Такое упорство сменного техника Латкина поставить дело на своем могло привести к плохим последствиям, оно только лишний раз показывает, что низшее техническое руководство шахт мало знакомо с делом.

Прохожий

СЕДЬМАЯ ВСЕСОЮЗНАЯ КОНФЕРЕНЦИЯ ВЛКСМ

Конференция заверяет партию и правительство, что ленинский комсомол отдаст все свои силы победоносному строительству социализма

Основная задача комсомола—подготовка квалифицированных рабочих из молодежи

«Обеспечение руководства партии есть самое главное, самое важное во всей работе комсомола» (Сталин). Этот лозунг красуется над эстрадой, на которой заседает президиум Всесоюзной конференции ВЛКСМ.

Доклад Косарева о 4 завершающем году пятилетки и очередных задачах комсомола конференция слушала на утреннем и вечернем заседаниях 2 июля. В своем докладе Косарев нарисовал картины бурного социалистического строительства в СССР, катастрофический упадок всего хозяйства капитала в результате небывалого экономического кризиса во всем мире, кроме СССР.

Установленные на эстраде два больших щита, электрооборудованные и испещренные цифрами и данными о состоянии производства—один в форме красной звезды, другой—в форме расколотой клином кризиса—черной фашистской эмблемы—наглядно иллюстрировали доклад Косарева.

Задачи 4 завершающего года первой пятилетки, сказал Косарев, требуют от молодого поколения Советского Союза активного участия во всех без исключения участках, они требуют от нее, находясь в самой гуще строительства, четкой деловитостью, практичностью и в то время со страстной непримиримостью бороться за успех.

Основное, что должен делать комсомол—это готовить новые кадры квалифицированных молодых бойцов развернутого соцстроительства. Лозунгом комсомола должно быть: культурно жить, производительно работать—нормальным ходом, без рывков, без партизанщины, без толкачества, но в полном об'еме всех сил и возможностей.

Косарев особенно подробно остановился на вопросах ударничества и соцсоревнования среди молодых рабочих промышленности, среди молодых колхозников в сельском хозяйстве.

Под бурные аплодисменты конференция постановила послать привет ствие вождю и учителю ленинского комсомола Сталину, а также обществу старых большевиков.

В большом фойэ Дома Союзов открыта выставка, посвященная последним достижениям науки и техники в области электропромышленности, тяжелой и угольной промышленности, в металлургии, в авиомоторостроении.

Выставка отражает героическую борьбу комсомола за экономическую независимость СССР.

Цифровые витрины, диаграммы, щиты, фото иллюстрации, новейшие советские машины, модели новых технических сооружений ярко рисуют картину гигантского роста социалистической промышленности и катастрофического падения капиталистического производства. Большое впечатление оставляет модель блюминга, изготовленная на Ижевском заводе и электропровод для блюминга мощностью в семь тысяч лошадиных сил. Затем электрофицированная модель аэроплана и самый легкий во всем мире мотор, сконструированный молодыми советскими социалистическими заводами электросилы.

На громадных щитах, испещренных цифрами и иллюстрациями 1300 школ ФЗУ и фабзавуча написали рапорт конференции об итогах всесоюзного соревнования школ ФЗУ. Два больших зала заставлены продукцией школ ФЗУ, станками и рядом точными приборами, моделями действующих механизмов. В первые годы существования школы ФЗУ изготовляли только отдельные инструменты. Теперь они не только собирают большие механизмы, изготовляют станки, но выпускают даже такие точные приборы, как осциллограф (прибор, записывающий скорость движения). За время соревнования ФЗУ—значительно вырос комсомол в фабзавучах, повысилась трудовая дисциплина.

В 38 школах изготовлено 532 станка, многие из которых раньше импортировались из за границы.

В фойэ колонного зала организованы также отделы подшефников комсомола—военно-воздушного и морского флота. Открыт отдел Осоавиахима.

Конференция приветствует ЦК коммунистической партии

Седьмая Всесоюзная конференция ленинского комсомола приветствует ЦК ВКП(б) следующим письмом:

Центральному Комитету Партии, организатору величайших всемирно исторических побед социализма в нашей стране, шлет привет 7-я Всесоюзная конференция ленинского комсомола. Под руководством большевистского ЦК во главе с лучшим ленинцем, вождем партии и рабочего класса—Сталиным, ленинский комсомол приходит к своей конференции выросшим и сплоченным отрядом, стойким помощником партии в борьбе за генеральную линию, в борьбе за построение социализма.

Ведя непримиримую борьбу на два фронта с оппортунизмом всех мастей, как с правым уклоном, как главной опасностью на данном этапе, так и с «левой» фразеологией и загибами, беспощадно разоблачая всяческие проявления гнилого либерализма, комсомол, ставши застрельщиком социалистических форм труда—ударничества и соцсоревнования, выполняет завет Владимира Ильича—быть ударной группой на всех участках широчайшего фронта социалистического строительства.

Успешное выполнение пятилетки в четыре года открывает перед нашей страной новые величайшие перспективы, со всей ясностью определенной решениями 17 партконференции. Построение бесклассового социалистического общества, ради которого боролись и гибли многие поколения пролетарских революционеров, гибли на каторжных работах в тундрах и казематах, в каменных мешках—ему трудящаяся молодежь советского союза, организуемая и руководимая комсомолом, отдает все свои силы, весь энтузиазм. Выполнение пятилетнего плана в этом году и еще большие задачи, поставленные во вторую пятилетку требуют от комсомола усиления помощи в огромном историческом деле социальной технической реконструкции всего народного хозяйства, в реализации шести исторических условий победы, данных т. Сталиным, требуют повышения всей деятельности в социалистическом строительстве, повышения общей культурно-технической грамотности каждого комсомольца.

Товарищу Сталину—тебе, боевому соратнику и лучшему ученику Ленина, вождю славной ВКП(б) и мирового пролетариата, другу, руководителю и учителю ленинского комсомола—седьмая Всесоюзная конференция шлет пламенный комсомольский привет. Заверяем тебя, тов. Сталин, что тому делу, которым ты во главе ленинского ЦК руководишь, вдохновляя даешь перспективы, этому делу—делу коммунизма, мы, Ленинский комсомол, отдадим свою энергию, все свои силы, а если понадобится, то и жизнь.

Ленинский комсомол считает для себя величайшей честью выполнять любое задание нашей партии, единственной партии пролетариата. Мы твердо уверены, что под твоим испытанным руководством во главе с ленинским ЦК пролетариат и трудящиеся СССР построят бесклассовое социалистическое общество, придут со всем мировым пролетариатом к окончательной победе мировой революции.

Да здравствует мировой штаб коммунизма—ЦК ВКП(б)!

Да здравствует вождь большевизма, рулевой пролетарских побед, руководитель и организатор железной когорты ленинцев, друг и учитель трудящейся молодежи—Сталин!

Приветствие Совнаркому

Совету Народных Комиссаров—Молотову. Седьмая Всесоюзная конференция ленинского комсомола пятимиллионной армии молодых большевиков шлет пламенный комсомольский привет Совету Народных Комиссаров СССР.

Под испытанным руководством партии ленинский комсомол стал школой разносторонней государственной деятельности, выковывая повседневно, в борьбе с классовым врагом и его агентурой оппортунистами всех разновидностей,—стойких и закаленных строителей бесклассового социалистического общества, беззаветно преданных делу партии, делу коммунизма.

Седьмая всесоюзная конференция ВЛКСМ собралась на историческом рубеже двух пятилеток. Успешное выполнение первой пятилетки в четыре года знаменует гигантские успехи социалистического строительства в нашей стране, развертывающегося на фоне жесточайшего кризиса капитализма. Страна советов, опираясь на завершенный фундамент социалистической экономики, закрепляя решающие победы социализма, готовится к выполнению еще более грандиозных задач второй пятилетки—пятилетки построения бесклассового общества. Новые повышенные задачи и требования пред'являются сейчас к ленинскому комсомолу—активному участнику гигантской социалистической стройки. Победы социализма в нашей стране открывают еще более величественные перспективы перед трудящейся молодежью в деле ее воспитания, образования и участия в производительном труде рабочих и крестьян, в строительстве социализма.

Овладевая высотами техники, развертывая соцсоревнование и ударничество вовлекая миллионные массы молодежи в работу советов—ВЛКСМ должен руководить молодежью, обеспечить высокое качество марксистско-ленинской учебы, воспитывая молодое поколение революции в духе преданности генеральной линии партии, в духе неуклонного укрепления диктатуры пролетариата.

Огромные задачи стоят перед комсомолом о деле культурно-бытового обслуживания трудящихся, в деле улучшения рабочего снабжения, развертывания колхозной торговли.

С величайшей энергией комсомол будет и впредь бороться против бюрократизма, волокиты, против нечуткого подхода к нуждам и запросам масс.

Широчайшую работу должен развернуть наш союз по организационно-хозяйственному укреплению колхозов, по повышению урожайности социалистического земледелия. Все эти задачи будут стоять в центре внимания конференции. Ленинский комсомол был, есть и будет ближайшим и активным помощником партии. Никакие трудности и преграды нам не страшны. Они не остановят железную поступь строителей социализма, борющихся под знаменем Ленина.

Да здравствует ВКП(б)—руководитель победоносного социалистического наступления!

Да здравствует Совнарком СССР—боевой штаб пролетарской диктатуры!

ПАРТМАССОВОЙ РАБОТОЙ ОХВАТИТЬ КАЖДОГО РАБОЧЕГО, ЭТИМ обеспечим выдачу 53 тыс. тонн угля в июле

СОЗДАТЬ КАДР СТОЙКИХ, ИДЕЙНО-ВЫДЕРЖАННЫХ ГРУППОРГОВ

Первое полугодие 4-го завершающего года пятилетки для парторганизаций рудника было полугодием большевистской борьбы за уголь, за ликвидацию прорыва.

На основе выполнения решений 17 партконференции и 6-ти указаний тов. Сталина организация добилась решительного перелома. Кривая угледобычи из месяца в месяц поднималась вверх. Если в январе план по добыче выполнен на 82.1 проц., в феврале 95.5 проц., в марте 91 пр. то в апреле 100 проц. и в мае на 96 процентов. Вопреки утверждениям рудничных маловеров о невыполнимости планов, ударные бригады угольщиков под руководством парторганизации доказали, что рудник имеет все возможности к тому, чтобы не только выполнять намеченную программу добычи угля, но и значительно перевыполнять ее. Если в мае не было обеспечено стопроцентного выполнения плана, то это говорит только о том, что парторганизация ослабила внимание и не сумела закрепить достигнутых успехов в апреле.

Анализируя причины мы находим, что снижение темпов угледобычи произошло потому, что в отдельных звеньях парторганизации не поднята на должную высоту авангардная роль коммунистов, слабо развернута парт-массовая работа в смене, цехе и бригаде.

Недостигнуто необходимого перелома в деле идейно-политического воспитания масс, членов и кандидатов ВКП(б), а так же и членов ВЛКСМ, не достаточно развернута марксистско-ленинская учеба. Отсутствует повседневное изучение внутри-партийной жизни ячеек, своевременное вскрытие недостатков. Вследствие этого в ряде сменных ячеек шахт и поверхности наблюдается расхлябанность, отсутствие партийной дисциплины и невыполнение партийных обязанностей. Иллюстрацией к этому могут служить ячейка коммунального отдела, сменные ячейки Ц. ш. № 3,4 и 2 ЭМО.

Эти ячейки не осуществляют партийного руководства профсоюзными звеньями в сменах, пластах и бригадах. Со стороны секретарей партийных ячеек вместо развертывания партийно-массовой работы наблюдается непосредственное вмешательство в оперативную работу хозяйственников.

Единоначалие грубо нарушается. Слабо развернута критика и самокритика партийной, хозяйственной, профсоюзной работы. В практике работы партийных ячеек отсутствует обмен опытом между ячеек, парт групп и производственных бригад. Отдельной работы с кандидатами партии не налажено.

На прошедшем пленуме парткома намечен ряд мероприятий по улучшению системы и практики работы ячеек.

Предпринимается укрупнение парт ячеек на шахтах, вместо пластовых создаются сменно-шахтовые ячейки которые будут укреплены более подготовленными парт. работниками. Сосредотачивается внимание партячеек, групп и парторганизаторов на развертывание широкой партийно-массовой работы в сменах, в бригадах, в группах, добиваясь такого положения, чтобы массовой работой охватить каждого рабочего. Парторганизация рудника должна мобилизовать себя на выполнение задач партийно-массовой работы, указанных в речи т. Кагановича, повысить роль ячеек и партгрупп в руководстве партийно-политической жизнью цеха и бригады.

Пленум парткома обязал оргсектор и бюро ячеек поставить в центр внимания своей работы, партгруппу, парторга, обеспечить их конкретным руководством, и инструктированием.

Через курсы приступить к созданию крепкого идейно-выдержанного кадра парторгов и низовых пропагандистов. Полностью выполнить решения бюро Горкома партии по марксистско-ленинскому воспитанию на руднике. Парторгов закрепить на весь срок избрания и изжить частую перемену их. Предложить бюро парт ячейки наладить практическое руководство воспитанием комсомола, выращивая из его рядов стойких, политически подкованных работников вовлекая, их в партию. Добиться решительного укрепления парт. прослойки в комсомоле.

Партячейкам усилить рост рядов партии, за счет женщин работниц лучших ударниц производства.

Повести отдельно работу по большевистскому воспитанию кандидатов партии, проводя специальные совещания с ними и организуя индивидуальное прикрепление членов партии к отдельным кандидатам.

Алексеев.

ПОКОСЫ ЖДУТ ВЫЕЗДА КОЛХОЗНЫХ БРИГАД

Шесть сенокосилок и десять конных граблей в колхозе „Победительница" ждут бригаду РКИ

Сельхозартель „Победительница" Мозжухинского сельсовета по плану должна убрать сена с 940 га. По рабочему плану колхоз должен скосить и убрать сено в 13 дней. Для выполнения рабочего плана потребуется сенокосилок 8 (имеется 14) и конных граблей требуется 4 (имеется 10) Кроме того уже приготовлен и ручной сельхоз-инвентарь: вил—40, граблей—30 и литовок—36. Рабочий план колхозом проработан на общем собрании и утверждены нормы выработки.

Однако, в подготовке на ряду с достижениями есть большие недостатки. Организация бригад и групп на сено уборочную еще не начата, прикрепление инвентаря и тягловой силы к колхозникам тоже не начаты.

Плохо также с организацией общественного питания. Правление колхоза еще только думает обсуждать этот вопрос.

Хуже всего обстоит дело в колхозе с использованием женского труда. Многие колхозницы имеют детей и на сенокосе из-за этого работать не могут. Об открытии детяслей правление колхоза и не думает.

О соцсоревновании и ударничестве в колхозе и помину нет. Правление колхоза имеющиеся недочеты в подготовке к сенокосу должно устранить немедленно.

Н. Миляев.

К СЕНОКОСУ НЕ ГОТОВЫ

Октябрьский участок совхоза „Горняк" преступно слабо подготовился к выполнению плана сеноуборки и силосования.

План сеноуборки по участку 1075 га но этот план составлен таким образом что оказалось не предусмотрено полное обеспечение скота грубым кормом—сеном. Качественное задание в плане не учтено. Нормы выработки, сроки работ и расценки на производственных совещаниях, в бригадах и рабочих собраниях не прорабатывались, календарных планов сеноуборки нет сдельщина не введена. Кустарник и валежник на сенокосных площадях не очищен. Выборы мест стоянок на сенокосных участках с учетом сокращения переездов и наличия воды не произведены.

Участок имеет семь тракторов, из которых три трактора день работают, а два стоят, четыре трактора совершенно стоят, якобы не имеют запасных частей. Только в конце июня дирекция позаботилась послать представителя в Омск для закупки к тракторам запасных частей.

Еще хуже дело обстоит с подготовкой к силосованию. Ответственное лицо за своевременную подготовку силосных сооружений, за правильную организацию труда и своевременное выполнение планов силосования не выделено. Нормы выработки не установлены.

Октябрьский участок должен по-боевому, на основе социалистического соревнования и ударничества, на основе реализации шести условий тов. Сталина, немедленно устранить недочеты в подготовке к сеноуборке.

М. Вавилин

ЛУЧШИЕ ПОКАЗАТЕЛИ В ЛИКБЕЗРАБОТЕ ТЭЦ СДЕЛАТЬ БУКСИРОМ ДЛЯ ОТСТАЮЩИХ

Геолого-развед. база не имеет ни учета, ни охвата неграмотных школами

Комсомольский коллектив ТЭЦ первым включился в рейд по ликбезпоходу. Неграмотные и малограмотные почти по всем баракам охвачены учебой и в этом—немалая заслуга должна быть отнесена комсомолу.

Когда работники ликбеза не могли справиться с этой задачей, а выделенные профорганизацией культармейцы не были нагружены еще работой, коллектив выделил 50 комсомольцев на ликбезработу, которые рассыпавшись по баракам учитывали уклонившихся неграмотных и малограмотных от учебы, проводили с ними раз'яснительную работу и сразу же прикрепляли их к ликпункту или культармейцу и организовывали над посещением занятий систематический контроль. В результате за несколько дней ликпункты и группы индивидуального обучения укомплектованы полностью. Чтобы хорошо проведена была учеба 1 июля коллектив выделил две бригады по проверке ликбезработы по баракам, благодаря чему учеба неграмотных и малограмотных прошла хорошо.

Но при всем этом, коллектив не все еще сделал. На сегодня выделено только два политчасника, что, конечно, крайне недостаточно при том количестве школ, организованных на ТЭЦ. За последнее время посещаемость на ликпункты стала падать комсомолу надо помочь ликбезработникам и культармии перестроить свою работу—перенести учебу на свежий воздух, на поляны, в палатки. Почему бы так же не использовать массовые прогулки рабочих с целью раз'яснения и вовлечения неграмотных в школы, а грамотным рабочим взять шефство над неграмотными.

Надо пресечь летние настроения в корне и к 15 годовщине Октября на Энергострое не должно остаться ни одного неграмотного рабочего.

Нат. Синицина.

К III слету культармии охватить учебой всех неграмотных и малограмотных

Постройком геолого разведочной базы совершенно не занимается вопросом ликвидации неграмотности. Учета неграмотных и малограмотных нет. Ни одной школы не укомплектовано на сегодняшний день. Это конечно не говорит, что учиться некому. Учиться ест кому и хотят учиться рабочие, но вопросом организации учебы неграмотных никто не занимается.

Тов. Соловьев, культработник постройкома, свою бездеятельность в организации ликбезработы об'ясняет тем, что у него есть дела поважнее. Ликвидацию неграмотности тов. Соловьев считает второстепенным делом.

Может ли дальше быть терпима такая недооценка ликбезработы? Ясно, что нет. Не может быть терпима, так же как не терпимы на культработе и люди, игнорирующие ликбезработу.

Постройком геолого-разведочной базы должен развернуть работу по ликбезу.

К 3-му слету культармии охватить учебой всех неграмотных и малограмотных—первоочередная задача постройкома.

Шведов

ДЕНЬ МАССОВОГО СМОТРА РАБОТЫ КООПЕРАЦИИ

(К 10-му Международному дню кооперации)

В обстановке жесточайшего экономического кризиса, потрясающего все основы капиталистического хозяйства, встречают Международный день кооперации трудящиеся массы в капиталистических странах. Катастрофический рост безработицы, разорение и обнищание масс, усиливающийся террор наступающего фашизма, подготовка военных авантюр—вот атмосфера, в которой проходит празднование. Международного кооперативного дня в странах, где еще господствует капитал.

Кооперация в этих странах—неотъемлемая часть и неразрывное звено системы капиталистического хозяйства. Руководимая реформистами и социал-фашистами всяких мастей и оттенков, кооперация—это массовая организация трудящихся—по существу поставлена на службу капиталистической системе, отвлекает рабочие массы от революционной борьбы.

Бюрократические вожди кооперации целиком приспособили свою политику к делу спасения капитализма, распространяя всякого рода небылицы о том, что кооперация является единственным выходом из кризиса. Реформисты и социал-фашисты решительно отвергают какую бы то ни было поддержку со стороны кооперации рабочим массам в их классовых боях. Кооперация отказывает в помощи голодающим безработным. Прикрываясь фиговым листком „кооперативного нейтралитета", вожди кооперации фактически помогают буржуазии в подготовке войны и интервенции.

Удары экономического кризиса поражают и кооперацию капиталистических стран, ослабляя ее экономическое положение, сокращая товарооборот, еще более усиливая ее зависимость от капиталистических хищников. С другой стороны, экономический кризис усиливает в огромной мере нужду и безработицу не только среди широчайших масс рабочего класса и трудящихся, но и среди той ее части, которая состоит членами кооперации. В связи с этим растет расслоение среди членов кооперации капиталистических стран, усиливается и оформляется под руководством компартии революционное крыло кооперации.

В совершенно иных условиях и иной обстановке встречают Международный день кооперации трудящиеся массы Советского Союза. Плоть от плоти социалистической системы хозяйства, советская кооперация представляет собой одну из массовых организаций рабочего класса, колхозного и единоличного трудящегося крестьянства, всей своей работой содействуя ускорению темпов социалистического строительства и под'ему материального и культурно-бытового положения трудящихся масс. Лишь в условиях диктатуры пролетариата создаются условия для подлинного расцвета кооперации, превращения ее в одно из мощных орудий социалистического строительства.

Советская кооперация—единственная в системе международной кооперации которая может продемонстрировать в день массового смотра ее работы крупнейшие успехи, неведомые ни одной из самых старых и передовых систем кооперативного движения в капиталистическом мире. Громадный из года в год рост оборота, почти поголовное кооперирование, развертывание в грандиозных размерах капитального строительства,—вот показатели работы кооперации в стране строящегося социализма.

В 1932 г. кооперация вкладывает в капитальное строительство 504 милл. руб. против 382 млн. руб. в 1931 г. и 242 млн. руб. в 1930 г. В текущем году вступают в строй 228 новых хлебозаводов и механизированных пекарен, 128 новых фабрик—кухонь. Огородная площадь кооперации в текущем году составит 430 тыс. га против 300 тысяч га в 1931 г. и 40 тыс. га в 1930 году. Такие же цифры роста можно привести и по другим отраслям кооперативного хозяйства.

Отличные условия празднования Международного дня кооперации в капиталистических странах и в СССР предопределяют задачи и содержание этого праздника „у них" и у нас.

В капиталистических странах празднование Международного дня кооперации должно пройти под знаком повышения активности революционного крыла кооперации и рабочих масс для всемерного разоблачения политики лицемерия и угодничества перед капитализмом, которую проводят в своей практической работе реформистские и социал-фашистские вожди кооперативного движения. В этот день необходимо мобилизовать широчайшие массы на борьбу за превращение кооперации в организацию, активно содействующую рабочему классу в его боях с капитализмом.

Международный день кооперации должен стать днем решительного укрепления позиций об'единяемых кооперацией трудящихся масс в борьбе с реформистскими и социал-фашистскими „теориями" о том, что кооперация сама по себе ведет рабочие массы по пути избавления от капитализма. Эти жалкие теории, представляют собой лишь ширму для затемнения классового самосознания масс, для отвлечения их внимания от задач революционной борьбы.

В нашей стране задачи Международного дня кооперации представляются иными.

Демонстрируя крупнейшие успехи кооперации, трудящиеся массы должны использовать этот массовый смотр для борьбы за ликвидацию все еще имеющихся в практике работы кооперации недочетов, за перестройку методов и форм ее работы в соответствии с требованиями, пред'являемыми темпами индустриализации страны.

Партия и рабочий класс не скрывали и не скрывают, что кооперация при всех ее величайших достижениях, которых не знает ни одна кооперативная система в мире, все же является одним из отсталых участков народного хозяйства. Партия и рабочий класс не скрывали и не скрывают, что в практике кооперативного товарооборота имеются еще крупнейшие недочеты, что кооперация еще не ликвидировала в своей работе проявлений „нэпмавского духа", что она еще не повернулась полностью к задачам рабочего снабжения, к задачам стопроцентного охвата нужд и запросов рабочего класса. Значительное число кооперативных работников еще не избавилось от „иждивенческих" настроений. Строя свою торговую работу на основе централизованного завоза, на основе получения товаров от промышленности и заготовительных организаций, многие кооработники не заботятся о создании добавочных товарных ресурсов, о развертывании самозаготовок и т. д.

Международный день кооперации у нас должен пройти под знаком мобилизации активности и энергии масс на борьбу за скорейшую перестройку рабочей кооперации. В этот день необходимо сосредоточить внимание многомиллионной армии кооперированного населения на задачах дальнейшего развертывания советской торговли, развития самозаготовок, пригородных хозяйств кооперации, улучшения качества работы и обслуживания рабочего потребителя.

Кооперация в нашей стране располагает исключительными возможностями для радикального улучшения рабочего снабжения и следовательно для содействия партии и рабочему классу в борьбе за выполнение народно-хозяйственных планов. Кооперация может и должна увеличить обращающиеся в стране товарные и продовольственные фонды. Бороться за культурное обслуживание потребителя, за новые товарные массы за развитие самозаготовок, за освоение огородной площади в 430 тыс. га, за собственные свинарники и молочные фермы, за крольчатники, за использование местных водоемов, за ликвидацию всяческих оппортунистических извращений в практике товарооборота, за всемерное содействие в развертывании колхозной торговли—вот боевые задачи, к разрешению которых должны быть привлечены миллионы кооперированного населения в Международный день кооперации.

Л. Литовский

„УЛУЧШИТЬ БЫТОВЫЕ УСЛОВИЯ РАБОЧИХ—ТАКОВА ЗАДАЧА“

„Советский рабочий хочет жить с покрытием всех своих материальных и культурных потребностей и в смысле продовольственного снабжения, и в смысле жизни. Он имеет на это право и мы обязаны обеспечить ему эти условия“. (И. СТАЛИН)

ЯЧЕЙКА СТОЛЯРКИ КУЗБАССЖИЛСТРОЯ забыла об указаниях тов. СТАЛИНА

По тому как выполнило то или иное предприятие промфинплан можно судить о том, насколько оно усвоило указания тов. Сталина.

Столярная мастерская Кузбассжилстроя имеет за 2-й квартал завершающего пятилетку года выполнение задания на 40 проц. Этот показатель дает полное право сказать, что работа и руководство в мастерской не построены по новому.

Если мы обратимся к помощи фактов то они подтвердят это.

Во-первых: вместо снижения себе стоимости продукции у нас растут накладные расходы: если в 30 году они составляли 80 проц., в 31 году—100, то в этом году накладные расходы поднялись до 156 процентов.

Почему?

Накладные расходы повышает 25 процентная загрузка механизмов, 75 процентов рабочего времени механизмы мастерской работают вхолостую, потребляя положенную дозу электроэнергии, смазочных веществ, тепловой энергии.

За 75 процентную бесполезную для механизмов работу электрики и механизмы получают ежемесячно сотни рублей.

Накладные расходы повышает и перекомплект: наличие рабочих может быть обслужено 30-ю служащими, их работает 44. Хозрасчет, соцсоревнование и ударничество «механически выбыло» с нашего производства. Эти новые методы труда по своей недальнозоркости убирает из цеха новый техрук тов. Вишневский, по теории которого хозрасчет находится в противоречии со сдельной оплатой труда.

У него сложилось явно неправильное мнение, что хозрасчет—это ерунда, а сдельщина—это да! В то время, как сдельщина является составным элементом хозрасчета.

А было время (и очень недавно), когда хозрасчет завоевал у нас 75 процентов рабочих бригад. Но теперь все пошло на смарку.

Текучесть рабочей силы—солидная и даже среди самозакрепленных рабочих. У нас есть договора, по которым за длительный период работы в одном и том же предприятии, рабочий имеет право получать от 2 до 5 процентов к общей сумме зарплаты. Эти проценты не выплачиваются.

На смену увольняющимся квалифицированным рабочим— принимаются неквалифицированные.

В чем же причины этих недостатков? В плохой работе хозяйственной, партийной и профсоюзной организаций.

Нужно прямо сказать, что партячейка является лишь нейтральным зрителем творящихся неправильностей.

22 коммуниста ячейки забыли об указаниях тов. Сталина, забыли и о партийной дисциплине, поддавшись беспомощному хныканью.

Яковлев Н. Я.

ПРОРЫВА В ВЫПОЛНЕНИИ ОДНОГО ИЗ ГЛАВНЫХ УКАЗАНИЙ СТАЛИНА ДАЛЬШЕ ТЕРПЕТЬ НЕЛЬЗЯ

Кузбассжилстрой не сумел полностью реализовать указания вождя партии и рабочего класса. Отсюда огромнейший прорыв в выполнении программы по жилищно-коммунальному строительству

Немедленно превратить Кузбассжилстрой из немощной организации в способную точно выполнять задания правительства

Кузбассжилстрой—одна из крупнейших строительных организаций Кемерово, она имеет громадный строительный план и соответствующее ему строительное хозяйство. План ее строительных работ в 1932 году складывается из нескольких сотен различных об'ектов: кузбассжилстроевские рабочие возводят кирпичные стены 300 тысячных капитальных жилдомов, собирают из тысяч деталей 2-х этажные стандартные дома, под их руками растет хлебозавод, магазин Акорта, на правом берегу за рощей среди балок они строят социалистический городок, диаметр которого с каждым днем увеличивается, строят педагогический, строительный и горно-угольный техникумы.

Новый социалистический на левом берегу город надо строить новыми методами. Эти новые методы, данные год тому назад тов. Сталиным, требуют соответственного руководства.

Как и все стройки Кемерово, парторганизация Кузбассжилстроя проводила самопроверку выполнения указаний тов. Сталина.

Несомненно, что год борьбы за сталинские указания дал победы, но многие подступы не отняты еще у старинки—у бесплановости, бесхозяйственности, обезлички.

Характерно, что наиболее лучшие показатели дали вспомогательные цеха (и то далеко не все), **строительные же участки большей частью еще не вылезли из тины устаревших, не соответствующих сегодняшнему дню руководства и работы,** которые затягивают участки все глубже в прорыв.

Рабочие всех участков на своих собраниях подробно разобрали все недостатки и выставили свои конкретные требования и мероприятия для их изжития. Рабочие лучшего в Кузбассжилстрое 1-го участка, выполнившего за последний месяц задание на... 42 процента, отметили, что рабочая сила у них набрана организованно—по заключенным с колхозами договорам. Но вербованные рабочие недовольны: некоторым из них обещанных договором условий быта и работы—не предоставлено.

Труд облегчается работой механизмами (глиномешалки, насосы и др.) но они используются не полностью.

Текучесть не устранена

Текучесть среди рабочих громадная. На некоторых участках уже 50 процентов рабочих «утекло». Чем же она выявляется?—Невыполнением указаний тов. Сталина

Рабочих разгоняет уравниловка в зарплате, неправильное распределение продовольственных карточек, неудовлетворительные культурно-бытовые условия.

Рабочие уходят с кузбассжилстроевских участков еще и потому, что частые перебои в снабжении строительным материалом влекли за собой простои, невольное «лжеударничество»

Ударник штукатур говорит:

—Я вот очень страдаю, когда меня называют лжеударником за то, что я не выполнил в мае свое задание. Как-же я его выполню, если нет материала? Бегаешь, бегаешь по участку, высунув язык, ищешь какую нибудь дощечку, гвоздь, время то и идет, а работа стоит.

Рабочие уходят со строек еще и потому, что руководители участков еще не научились правильно расставлять рабочую силу — гоняли бригады на 2—3 работы в день.

Передовые бригады

О хозрасчете говорить почти нечего: несколько хозрасчетных бригаде из тысячи рабочих Кузбассстроя—это слишком мизерно.

На участках есть яркие примеры повышения производительности труда отдельными ударными бригами, работающими ударно и по новым методам, по методам ЦПТ'а

Укажем хотя бы на бригаду каменщиков с 1-го участка, которая укладывает до 4.000 кирпичей на человека в день, тогда как обычно кладут 800 кирпичей. Опыт этой бригады должны знать все стройки

Большой положительный сдвиг в производительности труда дали пацмены—чернорабочие, которые сейчас на участках учатся на ходу приобретают квалификацию. Если раньше выполнение задания у них непревышало 35 проц то теперь уже часты случаи 80—100 процентного освоения его. Об этом опыте, об этом движении вперед, росте новых рабочих, общественность должна знать.

На 15 участке (правый берег) хорошо работает бригада рабочих бывших питомцев стройуча, производительность ее труда 200 процентов (вместо двух кубометров бута каждый укладывает по 4).

Однако самопроверка показала, что на строительстве больше плохого и меньше хорошего. Почему же плохое доминирует над хорошим? Оказывается поттому, что хозяйственное, партийное и профсоюзное руководство было построено неправильно.

Руководство непосредственно работой стройки сосредотачивалось прежде на участках, состав же рабочих их менялся: работу одной бригады на следующий день продолжала вторая, заканчивала третья. И если качество работы получалось неудовлетворительное, то ответственности было спрашивать не с кого. Следовательно, сама хозяйственная структура создавала обезличку, противоречила борьбе за качество работы.

При таком положении труда была, следовательно, менее продуктивна работа проф и парторганизации. Сейчас эта ошибка исправляется: идет перестройка всей работы и хоз и парт. и проф организаций. Создаются цеха однородной квалификации (плотничный, бутовой, каменный малярно-штукатурный и др.) Во главе каждого цеха будет стоять начальник, который и будет отвечать за качество и количество работы бригады своего цеха, посланных по требованию прорабов на определенные участки.

Хозрасчет только начали

Все цеха с июля переведены на хозрасчет Перед цеховыми организациями стоит сейчас большая задача —развернуть массово—раз'яснительную работу, популяризировать преимущество хозрасчетной работы в бригаде настолько, чтобы к первому августа все бригады работали хозрасчетно.

Хозрасчет ударит по уравниловке, обезличке, бесплановости подниет производительность труда, даст стимул для поднятия своей квалификации каждому рабочему.

Конкурс на лучшее выполнение шести указаний тов. Сталина Кузбассжилстрой должен проводить под лозунгом «работу цехов—на хозрасчетные рельсы».

Строитель

От редакции: В связи с конференцией по жилищному строительству в Кузбассжилстрое особенно необходимо в самом энергичном порядке провести конкурс на лучшее выполнение указаний Сталина.

От того, как работает Кузбассжилстрой зависит выполнение указания Сталина об улучшении жилищных условий рабочих на остальных предприятиях. Поэтому в Кузбассжилстрое, более чем где нибудь, необходимо «по новому работать и по новому руководить.

Редакция вслед за настоящей статьей напечатает такие, которые расскажут о способах работы передовых бригад и цехов, чтобы быстро эти способы этот опыт передовых передать отстающим и выравнять фронт Кузбассжилстроя, добившись полного осуществления программ.

ПОДСОБНЫЕ ЦЕХА КУЗБАССЖИЛСТРОЯ ИДУТ ВПЕРЕДИ ОСНОВНЫХ ЦЕХОВ

Подсобные цехи Кузбассжилстроя к годовщине речи тов. Сталина пришли со значительными достижениями.

По автотранспорту: Введена спаренная езда шоферов на автомашине, установлены нормы выработки машин, введена сдельная оплата труда шоферов, частично применяется премиальная система сдельщины оплачивается сбережение и экономия отдельных, быстро изнашивающихся частей машины (покрышки, камеры).

Нередки случаи выполнения задания отдельных авто от 117 до 130 проц. Значительно сокращены простои.

Есть случаи, когда покрышки вместо установленного 10,000 километрового пробега обслуживают пробег в 30,000 километров. Все это значительно улучшило работу автопарка.

Но плохо то, что еще до сих пор ремонтные бригады не переведены на сдельную оплату труда, нет норм выработки для них, не прикреплен к ним инструмент, не введен строгий учет расходования горючего и смазочного и нет решительной борьбы за экономию его на основе существующих норм потребления. Отсутствует также учет хозяйственной деятельности отдельных цехов транспорта со стороны руководства транспортом.

По конному двору: Частично бригады коновозчиков, процентов 3—5 переведены на хозрасчет: за ними закреплены лошади, упряжка и сбруи, установлены нормы выработки для всех коновозчиков по всем стройматериалам, введена сдельная оплата труда их, что также способствует улучшению состояния транспорта.

Но еще до сих пор работу обезличивает руководство сверху—главная контора. Не ликвидирована обезличка частично и внутри самого конного двора. Нет спаренной между коновозчиками и конюхами, не введены поощрительные мероприятия за уход за лошадью, за наилучшее использование закрепленной за бригадами сбруи и упряжки, за бережное отношение к корму.

По мастерской конного двора: (Кузница, шорная, столярная и колесная). Введена сдельная оплата труда рабочих, но отсутствует прогрессивная оплата.

Введены нормы выработки, но нет контроля за качеством работы.

Частично за отдельными цехами закреплен инструмент, стало быть ликвидирована обезличка в пользовании им, но нет разработанных норм потребления материалов на различные поделки—значит не ведется планово борьба за экономию поделочного материала.

Отмечая недостатки, общее собрание рабочих транспорта, обсудив итоги смотра выполнения 6 указаний т. Сталина считает необходимым провести следующие мероприятия для того, чтобы работа пошла по руслу сталинских указаний:

По автотранспорту нужно разработать и ввести нормы выработки и перевести ремонтные бригады на прогрессивно-сдельную оплату труда. Устранить обезличку в пользовании инструментом, установив сроки работы его и введя поощрительные мероприятия за сбережение его. Необходимо ввести строгий учет расходования горючего и смазочного и ввести поощрительное мероприятие в виде дополнительной оплаты к зарплате за экономию против предельных норм. Ввести прогрессивную оплату труда для грузчиков.

По конному двору немедленно нужно спарить коновозчиков с конюхами, введя для последних поощрительные мероприятия, которые дадут стимул для улучшения ухода и сбережения лошадей. Упорядочить систему пользования сбруей и упряжью, гарантирующую от обезличенного пользования.

По мастерским рабочие признали нужным ввести прогрессивно-сдельную оплату труда, установить строгий контроль за качеством работы, для чего организовать бракераж, разработать и ввести нормы потребления материалов на поделочных работах и наладить учет расходования его, проводя максимальную экономию в расходовании и ввести поощрительные мероприятия за экономию материалов. Устранить обезличку в пользовании материалом, пересмотреть нормы выработки и расценок для того, чтобы улучшить качество работы.

Эти требования рабочих должны быть немедленно реализованы. Нужно до конца и полностью построить работу транспорта Кузбассжилстроя по указаниям тов. Сталина.

Бригада рабочих транспорта.

ЖЕНСКИЙ ТРУД—МОЩНЫЙ РЕЗЕРВ ШАХТ

Готовить из женщин водителей машин

Леушкин заставляет отборщиц чистить велосипеды

Внедрение женского труда в производство—это выполнение одного из шести исторических указаний тов. Сталина. Повышение квалификации работниц, выдвижение женщин на ответственную работу—вот что должно поставить во главу угла хозяйственные и общественные организации рудника.

По коллективному договору хозяйственные организации Кемрудника должны были привлечь 800 женщин в производство на разные подземные и поверхностные работы включая младший обслуживающий персонал и служащих. Насегодня на руднике на указанных выше работах занято 890 женщин. В количественном отношении привлечение женского труда в производство выполнено с превышением—но в отношении повышения квалификации работниц, выдвижения ее на ответственные работы, ничего не сделано, если не принять во внимание работниц, работающих на подземной машине Центральной шахты, которые в течение шести месяцев овладели техникой, управления сложной подземной машиной.

Есть такие работницы, которые по 2 года работают на камерных, их хозяйственники продолжают мариновать и по сей день, хотя они с успехом могут выполнять более сложные работы на механизмах.

На шахтах продолжает существовать пренебрежительное отношение к женскому труду. В этом особенно отличается механик Диагональной Леушкин. Забутовщица Диагональной шахты Белокурова окончив работу ранее срока обратилась к механику Леушкину, чтобы последний дал ей еще дополнительной работы, последний же на эту просьбу приказал вымыть ей свой велосипед.

Зав. водоотливом Центральной шахты тов. Мартынов принял на работу работниц, направленных к нему для прикрепления и повышения квалификации на слесарей.

Главный инженер Михайлов возмущен тем, что браковщицы ОТК бракуют уголь и он с гримасой заявил зав. ОТК Масленникову: «безобразие, женщины бракуют уголь».

Общественность рудника, такому безответственному и безобразному использованию женского труда в производстве нужно положить конец.

Рудоуправление имеет на своем учете 102 женщины ударницы, а когда проверили по бригадам, ударниц оказалось 214 человек.

На забутовках не знают как выполняется задание, или там женщины ничего ни делают или же работают так, как это нужно работать сегодня. После проверки выясняется, что некоторые бригады систематически выполняют планы на 120-130 процентов.

Низовые партийные организации особенно ячейка ВКП(б) Диагональной шахты, еще палец о палец не ударили, для того, чтобы внедрить такой труд в производстве.

Теперь, когда идет проверка реализации шести указаний тов. Сталина, необходимо поднять вопрос о женском труде на принципиальную высоту и недопускать тех извращений, которые имелись в результате недооценки женщины в производстве со стороны некоторых руководителей.

Григорьева, Гутов.

МАГАЗИНЫ КУЗБАССЖИЛСТРОЯ НЕ ЗНАЮТ САМОЗАГОТОВОК

Снабжающие рабочих Кузбассжилстроя организации еще не перестроились так, как требует работа строительных участков, не удовлетворяют требований, которые к ним пред'являют ударники—рабочие. Самопроверка сталинских условий показала это.

Программное финансово месячное задание магазином № 1, например выполнено не полностью (освоено на 80-90 процентов). Одной из причин этого является недостаточное внимание правления Акорта к делу улучшения снабжения рабочих.

Поэтому рабочие Кузбассжилстроя требуют от своих снабжающих организаций развертывания самозаготовки продуктов. Это улучшит рабочее снабжение, поможет успешному выполнению финансовой программы.

Рабочие требуют зоркого контроля над качеством получаемых магазином продуктов: **негодные нужно браковать.** При столовых должны быть организованы свинарники и курятники.

Кузбассжилстрой должен также принимать участие в развитии и укреплении колхозной торговли путем подбора и вывоза на рынок возможного количества и ассортимента товаров широкого потребления.

Улучшение питания, снабжения рабочих, не надо ждать сверху, нужно самим работать хозяйственно.

Организовать хорошее питание и снабжение,—одно из указания Сталина, его надо выполнить немедленно.

Рабочие.

ДЕСЯТЬ ЛЕТ ЛЕНИНСКОЙ НАЦИОНАЛЬНОЙ ПОЛИТИКИ В СССР

(Ко дню конституции СССР)

День конституции Союза ССР является днем смотра практического осуществления национальной политики партии и советской власти.

Конституция СССР явилась тем цементом, который спаял, сплотил воедино все народы Союза ССР, дав им возможность свободного и равноправного существования, быстрого хозяйственного укрепления и роста, исключительного развития культуры, национальной по форме и пролетарской по содержанию. Лучше всего об этом говорят цифры и факты из жизни и строительства отдельных народов СССР.

Политика быстрого подтягивания сравнительно отсталых по своему хозяйственному и культурному уровню народов яснее всего выражается в темпах роста бюджета союзных республик. При общем росте бюджета СССР по плану на 1931 год на 45 проц. бюджет ЗСФСР вырастает на 50 проц., ТуркССР—на 87 проц., ТаджССР на 108 проц. и т. д. Бюджеты автономных республик РСФСР удвоились в сравнении с первым годом пятилетки.

Не менее показательны данные **об индустриализации и социалистической реконструкции сельского хозяйства** отдельных республик. Так например, валовая продукция промышленности Узбекской ССР лишь за 1929/30 год перевысила довоенную в $2^1/_2$ раза.

В 1931 г. валовая продукция промышленности УССР возросла на 24 проц. в сравнении с 1930 г.. Число национального пролетариата увеличилось на 66 проц. Темпы развития промышленности намного превысили намметки пятилетнего плана. Валовая продукция промышленности Закавказья в 1931 г. дала рост почти в 70 проц. По сравнению с 1930 г. т. е. значительно больше среднего по Союзу.

В Таджикистане общая сумма капитальных вложений в промышленность в 1928 г. по 1930 год увеличилась в 40 раз. И в 1931 г. вложено почти втрое больше, чем в 1930 г.

Валовая продукция Туркмении возросла с 39 до 54 млн. руб.

Достижения огромного политического значения имеются и в **социалистическом развитии сельского хозяйства.** К весне 1932 г. коллективизировано по УССР 67 проц. всех крестьянских хозяйств, по БССР—свыше 50 проц., по ЗСФСР—40 проц., по УзССР—68,7 процентов, по ТуркССР—56 проц., по ТаджССР—до 40,4 проц. и т. д.

Не меньшие достижения имеются в **культурном** строительстве. В Туркмении за последние два года количество школ и различных учебных заведений возросло в два с половиной раза, а количество учащихся увеличилось с 77 тыс. до 120 тыс. человек.

В Таджикистане процент грамотных за последние два года увеличился в 2 с половиной раза. В Киргизии, где грамотных вовсе не было, сейчас—46 процентов грамотных. Охват детей школой вырос с 4 до 80 проц.

В Узбекистане грамотность выросла с 18 до 55 проц. Ликбезом охвачено 360 тыс. человек. Число учащихся из коренной национальности в 1930 году уже составило 70 проц. против 27 процентов в 1927 г. Число учащихся в техникумах и вузах увеличилось с 6.738 в 1925 году до 19449 человек в 1930 году. В 1931 г. всего сетью школ охвачено 1 млн учащихся.

Так партия и советская власть на деле проводят в жизнь ленинскую национальную политику. „Только при условии развития национальных культур можно будет приобщить по настоящему отсталые национальности к делу социалистического строительства“ (Сталин. Политотчет ЦК XVI с'езду ВКП(б).

Росту активности трудящихся, а также и лучшему обслуживанию их на родном языке и привлечению к непосредственному управлению страной способствует из года в год растущая сеть национальных районов и сельсоветов, автономных республик и областей. В настоящее время по Союзу ССР насчитывается 7 союзных республик, 16 автономных республик, 17 автономных областей, 242 напрайона и 5266 нацсоветов.

Одновременно с выделением национальных образований проводится последовательная коренизация аппарата национальных административно-территориальных об'единений и растут, выдвигаясь на руководящую работу в советском общественном и хозяйственном аппарате, все новые и новые пролетарские кадры из националов, укрепляя тем самым общий фронт строительства социализма.

Конечно, сделано далеко еще не все. Есть еще много недочетов, перегибов и искривлений на отдельных участках социалистической стройки. Для дальнейших успехов национального строительства требуется упорная и повседневная работа, требуется непримиримая борьба на практике с уклонами от ленинской линии партии—с уклоном к великодержавному шовинизму как главной опасностью на данном этапе и с местным национализмом.

XVI с'езд партии подчеркнул, что партия должна усилить борьбу с обоими уклонами в национальном вопросе и с примеренчеством к ним, усилив одновременно внимание к практическому проведению ленинской национальной политики, изживанию элементов национального неравенства и широкому развитию национальных культур народов Советского Союза. Только на этой основе развивалось и будет развиваться дальше национальное строительство СССР, являясь могучим примером и революционизирующим фактором для всех угнетенных народов Востока и Запада, примером правильного разрешения задач их национального и социального раскрепощения.

М. Зенцер

7-го ИЮЛЯ 1932 Г. В ГОР. КЕМЕРОВО (быв. ЩЕГЛОВСК)

открывается ярмарка,

на которой примут участие свыше ста торгово-кооперативных и промышленных организаций, выбрасывающих на ярмарку предметов широкого потребления на один миллион рублей. В частности, в большом количестве и выборе будут продаваться: готовое платье, мануфактура, обувь разная, трикотаж, галантерея, скобяные товары: как-то: топоры, навесы, ведра, запасные части к машинам, литовки и т. д. шорные изделия, кочма и пакла строительные, рогожа, ворвинь, железо, гвозди, кустарные и гончарные изделия, кондитерские изделия, продукты сельхозяйств и много других видов товаров.

Ярмарка будет обслужена культурно-массовыми и зрелищными мероприятиями. Организуются чайные, закусочные, [illegible] для приезжих колхозников, бедняков и середняков единоличников.

На ярмарку приглашаются торгово-кооперативные и кооперативные организации соседних районов: Крапивинского, Красномайского, Ленинского, Топкинского, Болотинского.

Ярмарка продлится по 9 июля.

Ярмарком.

ПОЛНОГО АННУЛИРОВАНИЯ РЕПАРАЦИОННЫХ ПЛАТЕЖЕЙ ТРЕБУЕТ ГЕРМАНСКАЯ ПЕЧАТЬ ОТ СВОЕЙ ДЕЛЕГАЦИИ В ЛОЗАННЕ

Польша накануне отказа платить по внешним долгам

БЕРЛИН. Германская печать, комментируя план урегулирования репарационных платежей, предложеный державами—кредиторами, заявляет, что сегодняшний день является для германской делегации в Лозанне «решающим». Газеты считают план неприемлемым, ибо он не содержит «основного условия—аннулирования».

Лозаннский корреспондент «Локаль анцейгер» приводит расчеты, по которым если общая сумма облигаций железных дорог будет установлена в размере 5 миллиардов марок, то Германия будет вынуждена взять на себя ежегодные обязательства выплаты в золотом исчислении до 1 миллиарда марок. Газета призывает германскую делегацию занять на лозаннской конференции ясную позицию, на которой предпосылкой для всяких переговоров должно быть аннулирование репарационных платежей и не допустить чтобы репарационные платежи были бы восстановлены под другим названием.

Сенсационное выступление Эррио

БЕРЛИН. Лозаннский корреспондент Ульштейновской печати сообщает о „сенсационном выступлении Эррио в Лозанне".

Согласно этому сообщению, Эррио в начале своих переговоров с Макдональдом заявил, что Франция готова отказаться от увязки репарационной проблемы в связи с междусоюзническими долгами САСШ.

Франция согласна принять скользящую шкалу германских платежей, которые должны быть зафиксированы в сумме 7 миллиардов марок.

В этом случае Франция готова считать окончательно выполненной и об'явить аннулированной седьмую главу версальского договора, а именно главу о репарациях.

Эррио добавил, что это предложение является „максимумом французских уступок" и что он вынужден будет повести тяжелую борьбу, чтобы эту уступку провести. Если Германия не примет предложения, то лозаннская конференция потерпит крушение.

Польша грозит мораторием по внешним долгам

ВАРШАВА. Опубликованый во всех газетах текст польского меморандума на лозаннской конференции необходимо рассматривать в свете все усиливающегося экономического и финансового кризиса Польши. Пункт 3 меморандума гласит, что бремя задолженности по иностранным займам является исключительно тяжелым в связи с сокращением бюджета и падением цен. В связи с этим польское правительство заявляет о необходимости „урегулирования международных долгов". Весьма характерны указания: „если лозаннская конференция не урегулирует этого вопроса, то возникнет опасность, что некоторые страны будут вынуждены провести конфискацию общественных долгов". Таким образом совершенно не двухсмысленно заявлено, что ухудшающееся положение Польши может заставить польское правительство об'явить мораторий по внешним долгам. За 6 месяцев золотое валютное обеспечение злотого сократились на 156 миллион злотых. Одновременно все уменьшаются бюджетные поступления польского правительства. По примерным счетам общее уменьшение поступлений за первые два месяца против поступлений прошлого года составляют около 70 млн злотых. Меморандум польской делегации преследует цель обратить внимание международных кругов на тяжелое финансовое положение Польши и возможность в связи с этим отказа Польши от платежей по внешним долгам.

Международный день

Нью-йорк. С'езд демократической партии в Чикаго избрал кандидатом вице-призидента САСШ Гарнера предсе́дателя палаты представителей, сторонника изоляции САСШ от европейских дел. Недавно он побуждал правительство „открыть борьбу против коммунизма и социализма всеми возможными средствами".

ВАШИНГТОН. Дефицит САСШ за истекший финансовый год составил 885 миллионов долларов. Финансовое положение страны становится более критическим в связи с новыми банковскими крахами и припрятыванием денег населением. За последние две недели обанкротилось 86 банков. Производство стали продолжает уменьшаться. Стальные предприятия работают с нагрузков на 15 процентов производственной мощности. Желдоркомпании САСШ страдают от резкого снижения доходов и уклоняются от заказа нового желдороборудования, предпочитая привести в неголность старое оборудование.

ШАНХАЙ. Юго-западный политсовет (об'единяет провинции Гуандунь, Гуанси, Гуиджоу и Юнань) решил принять компромиссное предложение об урегулировании конфликта Чен-цзи (командующий кантонским флотом, восставший против Чен-Цзи-тана). По этому предложению флот должен вернуться в Кантон и находиться под непосредственным управлением юго-западного политического совета, а не Чен-Цзи-тана (командующий кантонскими войсками). Сам Чен-цзи отправится за границу „по особому поручению".

ВАРШАВА. В Вильно полевой суд приговорил крестьянина по обвинению в „шпионаже" к смертной казни через повешение, а 2-го обвиняемого к пожизненной каторге. Полевой суд в Ковно приговорил двух украинских крестьян к смертной казни за „шпионаж". Даже буржуазные газеты отмечают, что обычной становится практика изобретений обвинений в „шпионаже" по отношению революционных рабочих и крестьян.

Разнузданность фашистов

Лидер берлинской национал социалистической фашистской организации Геббельс заявил: «для нас должно быть ясно, что предвыборная борьба будет самой кровавой в истории Наше терпение подходит к концу»

«Роте Фане» по этому поводу пишет, что слова Геббельса надо рассматривать, как открытый призыв к массовому избиению революционных рабочих.

Мощные демонстрации польского пролетариата

В связи с об'явлением польской компартией дня протеста против наступления предпринимателей на зарплату рабочих и служащих во многих районах Варшавы состоялись рабочие демонстрации.

В предместьи Варшавы демонстрировало свыше тысячи рабочих с лозунгами борьбы против фашистского, террора, против подготовки антисоветской войны, против фашистского наступления на зарплату. Полиция разгоняла рабочих и произвела несколько арестов.

Демонстрация состоялась также в центре города, на банковой площади. На улицах усиленные патрули пешей и конной полиции.

Китайские генералы заодно с империалистами грабят Китай

Министр иностранных дел манчжурского правительства обратился к международному почтовому союзу с просьбой признать манчжурское почтовое управление. В ответе международного почтового союза указано, что предложение не может быть осуществлено до тех пор, пока манчжурское государство не признано тремя государствами—членами международного почтового союза.

* * *

Новая таможня в Дайрене продолжает собирать импортные и экспортные пошлины. Китайский и иностранный персонал старой таможни снова попытался поднять нанкинский флаг над зданием старой таможни, но японский персонал таможни спустил флаг.

В Чань-Чуне, при участий Пу-И и других членов правительства состоялась церемония открытия центрального манчжурского банка.

* * *

Газета „Зин-шинбао" заявляет, что манчжурские почтовые учреждения практически перешли в руки манчжурского государства уже с 7 апреля. В случае, если Китай не признает этого перехода, манчжурское правительство не признает китайских почтовых марок. Заслуживает внимания тот факт: на китайской почте в Мукдене уже в течение нескольких недель работает японский цензор.

* * *

Английские власти в Гонконге разоружили 12 канонерок адмирала Чен Цзе (командующий кантонским флотом, восставшим против Чен-цзи-тана). Канонерки были вынуждены скрыться в Гонконге от преследования бомбовозов Чен-цзи-тана (командующий кантонскими войсками). Разоружение было проведено после ультимативного требования покинуть порт, которому командование канонерок не подчинилось.

Мэр города Кантона прибыл в Гонконг с требованием освобождения разоруженных канонерок. ЦИК Гоминдана послал телеграмму лидерам юго западных провинций, в которой настаивает на урегулировании нынешнего конфликта, на необходимости тесного сотрудничества перед лицом национального кризиса.

* * *

Военные власти Японии считают, что заявление, которое должно быть сделано Уцида в связи с назначением его министром иностранных дел, должно содержать следующие положения: учитывая связи между Манчжурией и Японией в прошлом японское правительство решило формально признать манчжурское государство и ускорить необходимую подготовку к тому признанию, японское правительство всячески старается способствовать сотрудничеству между Японией и Манчжурией в области экономического развития. Национальная оборона манчжурского государства играет большую роль в судьбе Японии, японское правительство придает этому факту большое значение. Надлежит признать, что создание независимой Манчжурии в корне изменило японо-китайские отношения, а также отношение между Японией и Лигой наций в манчжурском вопросе.

6-го июля в 3 час. дня в помещении редакции газеты „Кузбасс" созывается совещание рабкоров по проведению рейда по ликбезпоходу.

Приглашаются все культ-армейцы, работники и выделенные комсомольцы на ликбезработу. **Горком ВЛКСМ Редакция.**

ПРАВИЛА ПРОВЕДЕНИЯ ЯРМАРКИ

1. Ярмарка открывается в 7 часов утра и закрывается в 10 час. вечера, сигналом к открытию и закрытию торговли служит поднятие ярмарочного флага.

2. Воспретить оптовую скупку и продажу промтоваров и продуктов сельского хозяйства, как торгово-кооперативным и хозяйственным организациям, а также и частным лицам.

3. Торгово-кооперативные организации производят торговлю промтоварами по существующим ценам, без каких либо наценок.

4. Продажа весовых продуктов производится чистым весом.

5. Ни при каких условиях недопускать дачи принудительного ассортимента.

6. Торгующие организации обязаны свои места торговли обозначить вывесками, вывесить флаги и лозунги.

7. Организации, возводящие на территории базара постройки, к 7 июля обязаны подобрать весь строительный материал и собрать мусор.

8. Торгующие организации в своих ларьках и павильонах производят выставку товара с обозначением цен на каждом предмете товара.

9. У каждого ларька на видном месте вывешивается прейскуранты цен на товары.

10. Открытие столовых, чайных и закусочных производится одновременно с открытием ярмарки и функционируют до 12 ч. ночи.

11. Демонстрирование кино-картины на ярмарке начинается с 11 часов ночи, а остальные кино обслуживающие ярмарку функционируют начиная с 12 часов дня до 12 час. ночи.

12. Обязать организации в распоряжении коих будут находится весы для общего пользования по развешиванию мяса, иметь топоры, концы плах для рубки мяса.

13. Воспретить форму прямого продукта-обмена и считать как правило оценку товаров, независимо каких, производить в денежной стоимости.

14. Расстановка прибывающих под вод на ярмарку возлагается на управляющего базаром т. Лобова, распоряжения коего в этой части подлежат беспрекословному выполнению.

15. Организации, торгующие прохладительными напитками (квас, фруктовая), обязаны недопускать перебоя в торговле квасом, а также поддерживать эти напитки в охлажденном состоянии.

16, Торгующие организации обязаны так расставить свои силы, чтобы недопускать у торговых точек создания очередей.

17. Запретить автомобильное движение по базарной площади во время хода ярмарки.

18. Торгово-кооперативные, хозяйственные, заготовительные и колхозные организации, представляют сводки об оборотах за день, за 10 минут до закрытия ярмарки в помещение ярмаркома (здание Сибпушнины.

19. Заготовительным организациям разрешается производить заготовки на ярмарке следующих видов сырья: 1. кожмехсырье, 2. пушнина. 3. волос. 4. щетина, 5. пухперо и 6. утильсырье.

30. За невыполнение поименованных выше правил и обязанностей, а равно и за невыполнение других распоряжений ярмаркома относящихся к распорядку ярмарки,—виновные лица и организации подвергаются штрафу от 25 рублей до 300 рублей, а на лиц и организаций допустившим грубое извращение директив партии и правительства «о советской торговле», ажиотаж, спекуляция, материалы передаются в дежурную камеру для немедленного рассмотрения.

Ярмарком

Пункт первой помощи и лаболатория на ярмарке

Завтра на территории советской ярмарки РОКК организует пункт первой помощи для бесплатного обслуживания участников ярмарки, а также лабораторию по исследованию молочных, мясных и др. продуктов привозимых на ярмарку. Пункт первой помощи и лаборатория помещаются в доме Сибторга.

Справочник колхозника и единоличника

На время ярмарки для колхозников и единоличников, приезжающих на ярмарку, Кемеровскими организациями открыты заезжие дома. При заезжих домах имеются кроме квартир сараи, ограды для лошадей и телег.

Адреса заезжих домов:

3-я Октябрьская улица, дом № 53. Дом расчитан на 150 человек.

Советская улица № 128 заезжий дом вместимостью 150—200 человек.

Кузнецкая улица дом № 60. Помещение заезжего дома рассчитано на 300 человек.

Школа № 9 (по Советской улице) Здание школы на время ярмарки отводится все под квартиры колхозников и единоличников, помещение рассчитано на 150 человек.

Школы № 1 и 2 (по Советской улице). Под заезжий дом взято два класса, вместимостью в 100 чел.

Омская улица № 15. Дом заезжих рассчитан на 150 человек.

Все колхозники, единоличники, приехавшие на ярмарку, могут останавливаться в этих заезжих домах.

ТЫСЯЧУ ТАБУРЕТОК И ПЯТЬСОТ СТИРАЛЬНЫХ ДОСОК ИЗ ОТБРОСОВ ДЕЛАЕТ СТОЛЯРНЫЙ ЦЕХ ЭНЕРГОСТРОЯ

Работа столярки—лишь одно звено из общей деятельности ТЭЦ в области мобилизации внутренних ресурсов и производства предметов широкого потребления

Довольно топтать богатства, необходимо всем предприятиям использовать внутренние ресурсы

Огромную роль в деле успешной работы каждого строительства, цеха бригады играет умелое использование внутренних ресурсов, как в области основного строительного материала, так и в области материала подсобного инструмента и рабочей силы.

То положение, что централизованными фондами стройки и предприятия располагают в количестве, не покрывающем их потребностей, заставляет стройки и предприятия изыскивать строительный материал дополнительно. Изыскание дополнительного количества материалов надо вести двумя путями: путем широкого применения местных стройматериалов вместо привозных и путем жесткой экономии стройматериалов вообще, включая **самое широкое использование отходов для производства предметов широкого потребления.**

ТЭЦ имеет довольно большой размах в утилизации внутренних материальных ресурсов. О том, как это строительство мобилизует внутренние ресурсы мы расскажем в нескольких статьях. Сейчас коснемся одного подсобного цеха ТЭЦ—столярного.

Часто недохватка лесоматериала останавливала этот цех. Это продолжалось до тех пор пока не решили употреблять старый, уже использованный где-то в стройке материал.

Обычно зав. столярного цеха тов. Зайковский прибегает в таких случаях к помощи 1-го участка: он **дает ему заявку на определенное количество уже побывавшего в деле лесоматериала определенного ассортимента.** Доставляют цеху в таком случае или вымазанные бетоном и землей плахи или доски, щедро усеянные гвоздями.

Полученный материал, естественно надо очистить от бетона, освободить от гвоздей этого дела цех наладить не сумел. Вместо специально поставленных для этого людей очисткой плах от бетона и гвоздей занимается все машинное отделение, имеющее 6 станков: несколько пилильных, фуганочный, рубаночный.

Работающим на станках с таким материалом приходится предварительно довольно долго возиться: или гвозди вытаскивать или бетон околачивать. **В это время станки стоят.** Но даже предварительная очистка лесоматериала от металических и каменных частиц не спасает машинные ножи от быстрого притупления, а то и поломки.

Нужно сказать, что несмотря на то, что столярный цех много помогает Энергострою выполнением заказов на сторону, ему не оказывают должного внимания. Об этом говорит хотя бы то, что очень рациональное предложение зав. столярного цеха тов. Зайковского не осуществлено. Зайковский предложил часть использованных уже на строительстве плах употребить на устилку дна, стен и крыши водоотводного канала, где ни накрепко схватившийся с деревом цемент, ни бетон, ни гвозди не повлияли бы на качество, — чтобы освободить новые плахи для столярки, почему то употребляемые для постройки канала.

В столярке ножи тупятся, гнутся и ломаются от железа и бетона, а канал устилается новенькими, свежими плахами. Это, по мнению Зайковского ошибка строительства, которая вредит ему же. Ведь столярный цех не может использовать всех имеющихся на участках лесо-отбросов потому, что из них можно делать лишь неответственные вещи, вроде табуреток, а выкладка канала могла бы, утилизировав много уже использованного леса, дать столярному цеху соответственно большее количество нового лесо-материала, который можно было бы пускать не только на табуретки, стиральные доски и прочие сравнительно мелкие предметы, а на ответственные поделки для нужд самого же строительства.

Второй факт. На продукцию столярного цеха накладывают слишком большие наценки, что опять-таки говорит о том, что строительство рассматривает этот цех как несерьезное дело.

По предварительным подсчетам зав. цехом, каждая такая сделанная из лесоотхода табуретка, вышедши со станка будет стоить полтора рубля, с накладными же расходами —три рубля. А сколько же она будет стоить, когда ее ЗРК еще пропустит через несколько рук, пока она дойдет до ярмарки?

Работу столярки ТЭЦ в деле использования отходов необходимо всячески приветствовать и поощрять.

Поход за укрепление физкульт организации кемеровского рудника

На страницах «Кузбасса» уже дважды отмечалось неблагополучное состояние ФК работы на руднике

Основные недочеты в физкультработе рудника оказались: отрыв от производства и от участия в общественно-политических массовых мероприятиях.

Рудбюро ФК, совместно с шефами ПС «Динамо» разобрав состояние организации и отметив образовавшийся прорыв на физкультурном фронте, наметило конкретные оперативные мероприятия по оздоровлению и укреплению ФК организации.

Приурачивая к празднованию Дня кооперации рудбюро ФК с шефами «Динамо» организуют совместно заседание на ФК площадке рудника с широким привлечением физкультурников, рабочих угольщиков «Динамо», где будет проработан план похода за укрепление ФК организации рудника.

Этот день явится началом штурма укрепления ФК работы. На заседании ПС «Динамо» приурачивает выдачу знаков ГТО членам «Динамо» первым сдавшим полностью нормы ГТО.

После заседания совместно физкультурники рудника и «Динамо» организуют массовую сдачу норм на значек ГТО и физкультурные игры на общерудничном гулянии рабочих, посвященному Дню кооперации.

В сдачу норм включено: прыжки в длину, высоту, бег, лазанье по канату, шесту, ходьба в противогазе, перенос патронного ящика, стрельба и др. Игры будут проведены: волейбол, городки и др.

В сдачу норм и в игры будет втянута вся масса участвующая на прогулке.

Успешное проведение первого дня штурма определит способность угольщиков ликвидировать свой прорыв по физкультуре.

Костромин

Извещения

Нижепоименованным явиться к 8-ми час. утра в парткабинет 6-го июля 1932 года в дом Комвоспитания.

Горком ВКП(б)

1. Устюжанин, 2. Светницкий, 3. Петров, 4. Заболотнов, 5. Тачков, 6. Гарбуз, 7. Смирнов, 8. Тихонова, 9. Чиж, 10. Должников.

Горсовет

1. Ожевский, 2. Проянн, 3. Лапин, 4. Зайцев, 5. Павлюк, 6. Нагорных.

Горпрофсовет

1. Миляев, 2. Карелина, 3. Гичарок, 4. Чаплыгин, 5. Иванов.

Горком ВЛКСМ

1. Партолин, 2. Аузин, 3. Гонкина, 4. Пионер-вожатая.

РКИ

1. Трусов, 2. Троль, 3. Кудреватых, 4. Домбичев, 5. Рогачев, 6. Кирюхин, 7. Аргентов, 8. Куранов, 9. Первушин, 10. Шатанов.

Маслотрест

1. Панькин, 2. Воробьев, 3. Струнников.

Сельстрой

1. Кокарев, 2. Колокольцев.

Трудколония

1. Салагалкин, 2 Гайдук, 3. Баев, 4. Любовых, 5. Свиридов. 6. Рисов, 7. Балезин, 8. Мандрико, 9. Тетерин, 10. Федорова, 11. Данильченко.

Почтовая

1. Коновалов, 2. Ринев, 3. Под'ячев, 4. Попов, 5. Тюлькина, 6. Чефичин.

Горсанарпрос

1. Куприянов, 2. Никитина, 3. Кононова, 4. Ванюханов, 5. Хажулин.

Здравотдел

1. Кузнецов, 2. Трошина, 3. Холминский, 4. Турчин, 5. Доронина, 6. Бирюков.

Финансовая

1. Кокосина, 2. Протасова, 3, Дмитриев, 4. Степанов, 5. Дятчин, 6. Михайловский.

Советская

1. Зыбко, 2. Черданцев, 3. Минин, 4. Кошелев, 5. Забокин, 6. Фаньков, 7. Путинцева.

Профкурсы

1. Беляев, 2. Ведерников.

Трестобщепит

1. Дрожжин, 2. Халецкая.

Заготзерно

1. Гардеев РКС, 2. Аксенов райЗО 3. Попов РКС, 4. Винокуров мельница.

Комтрест

1. Поденков, 2. Петров, 3. Паршин, 4. Носовцева, 5. Корпуков.

Горком ВКП(б).

6 июля 32 г. в доме комвоспитания в 6 час. вечера созывается совещание участников шахматного турнира. Все товарищи г. Кемерово, желающие принять участие в турнире посвященному литературному гулянию и открытию колхозной ярмарке, просьба явиться без опоздания.

Культпроп горкома комсомола **Аузин**

Член комиссии по проведению турнира **Светницкий**

Врид. редактора А. Морозов

Горсад 6-7 июля нач. 6-30—8—9-30 м.	Художественный фильм **100.000 километров**
Союзкино 6-7 8 июля. Нач. 4-30, 6, 7-30 м.	Художественный совет. фильм **Червонная армия**
Кл. Строите- 6-7 июля Нач. 6—7-30—9 ч.	Художественный кино-рассказ **Леон Кутюрье**

Скоро: загран. фильм „Человек огня" „Настанет день"

ГОРСАД

7 и 8 июля гуляния в горсаду.

8-го июля на эстраде спектакль госдрамтеатра по уменьшенным ценам

Жизнь меняется

9-го на эстраде спектакль госдрамтеатра

Междубурье

На площадке **ТАНЦЫ** оркестр музыки

Начало гуляний в 8 ч. Начало спектаклей в 10 ч. вечера.

ПОКУПАЕМ: старые пиджаки, брюки, юбки, платье, пальто и другую одежду. Цены по соглашению. Покупка производится в наших пошивочных мастерских: 1. Зейский пер. д. № 5, 2. Правый берег, Нахаловка, барак № 45.

Скупка по квартирам производится агентами артели. Звоните по телефону № 145.

Артель „Труженик".

Срочно требуется **главный бухгалтер бухгалтер-финансист** Кемеровскому тресту общепита Условия по соглашению, квартирой обеспечиваем

С предложением обращаться в контору треста г. Кемерово, Красноармейская 89 в часы занятий

Трест

Продаю дом, вещи и передаю плодовый сад.

Кузбасская № 1.

„Акорт" доводит до сведения колхозников и трудового единоличного крестьянства Кемеровского и и других районов, что в дни советской ярмарки 7, 8, 9 июля в специально оборудованн. павильонах будут продаваться товары: **готовое платье, белье кожобувь, галоши, мыло туалетное и хозяйственное, различный трикотаж и галантерея.**

Разные хозтовары, мебель в ассортименте и другие в общей сумме 110.000 рублей. **„Акорт"**

Записбпушнине **требуются заведывающие районными агентствами** для работы в пределах Кузбасса.

Похищена лошадь с базарной площади с упряжью, кобылица масти сивой, грива стрижена, задние ноги по шетку белые и жеребенок масти карей.

Знающих сообщить по адресу: деревня Ново-Подиково, Барановского с/сов. с/х артель „Новый путь".

Утеряны: бессрочн. удост личн. расчет. кн. выд. кирзаводом и расч. выд. Кузбасстроем на имя Щеглова Н. А.

Кемеровская к-ра „ГОТО" обслуживает ярмарку на базаре магазином № 2, ларьком № 1 и двумя лотками на тележках: Колхозники, рабочие строек, совхозов и крестьяне единоличники! покупайте товары в магазинах „ГОТО" В ассортименте имеется: обувь детская, платье дамское, костюмы мужские, пальто дамские, пальто мужские и пиджаки, летние и зимние, головные уборы, галантерейные товары и друг. товары, необходимые в домашнем обиходе.

Кем. контора

Требуется на постоянную работу Кемеровскому отделению госбанка

КАРТОТЕТЧИК

Оплата труда по соглашению. **Госбанк**

Вниманию кролиководов!

С 10 июля горпрофсовет организует вечерние двухнедельные курсы по кролиководству, расчитанные на дачу необходимых знаний по разведению кроликов.

Принимаются на курсы рабочие и служащие, их дети и домохозяйки. Заявления на курсы принимаются в горпрофсовете ежедневно в часы занятий.

Горпрофсовет

Правлению ЗРК „Коксовик" требуются **бухгалтер и счетоводы.**

Зарплата по соглашению. Об условиях работы справиться в конторе ЗРК Новая колония рядом с маг № 3 с 9 ч. до 4 часов дня.

Горстройтресту требуются: **глав. бухгалтер, бухгалтера производственник и материалист, кассир, счетоводы и опытная машинистка.**

Условия по соглашению Обращаться ежедневно с 8 до 5 час. Кузнецкая № 11

Горстройтрест

Потерялась с Искитимского табуна 27 июня с. г. **корова** красная, с бородавкой на хребте шеи, пряными целыми рогами. К приставшему другому табуну, или к кому либо из граждан города Щегловска, прошу доставить за вознаграждение Ильинская улица № 9 Комарову.

Требуются **столяра** и **принимаются всевозможные столярные работы** Горобпом Щегловская 9

Артели инвалидов, Исподкомская 6, требуются **счетовод и инструктор—контролер.**

Зарплата по соглашению

Правление

Колхозная фотография **„Пятилетка"** (Больничный пер. против магазинов № 46 и 3 Акорт, у новой бани) В дни колхозной ярмарки 7—8 и 9 июля **производит с'емку** с 9 час. утра до 9 час. вечера.

Колхозникам, приехавшим на ярмарку, скидка 20 проц. Срочное выполнение.

Кемеровскому ИТУ срочно требуется: **технический руководитель** по добыче бутового камня, **техник рационализатор, бухгалтер—инспектор и машинистка**

Оплата по соглашению. Справиться: Щегловская 155 в производств. планом отделе.

Требуются рабочие для рытья колодца

Обратиться в Дворец труда канцелярия Учпроф комбината.

ГорОНО с 1 июля **производит набор для учащихся** для школы ФЗУ мехзавода. Образование от 4 до 7 групп, возраст от 16 до 19 лет.

При поступлении иметь документы о социальном положении и образовании. Начало занятий 1 августа

ГорОНО

РАИЛИТ № 225. Заказ № 174. Тираж 11.500.

Кемеровская Типография Спбполиграфтреста № 8