29/VI 32 г.

ПРОЛЕТАРИИ ВСЕХ СТРАН, СОЕДИНЯЙТЕСЬ!

КУЗБАСС

ЕЖЕДНЕВНАЯ ГАЗЕТА
Кемеровского горкома ВКП(б), горисполкома и горпрофсовета; г. Кемерово, Береговой п. № 8

28 июня 1932 г.
№ 148—(2717)

ПОЛОЖИВ В ОСНОВУ РАБОТЫ 6 СТАЛИНСКИХ УСЛОВИЙ КОКСОВИКИ ВЫПОЛНИЛИ ПРОГРАММУ ВТОРОГО КВАРТАЛА

Задание по выжигу кокса выполнено на 100,5 процента

Снова завоевав первое место в районе, завод в боевой готовности вступает во второе полугодие завершающего года

Коксовый цех химзавода закончил выполнение плана второго квартала раньше на 6 дней. Завод дал 100,5 проц. квартального плана. Эта победа коксовиков со всей ясностью показывает борьбу за реализацию 6 условий т. Сталина, борьбу за овладение техникой коксового дела. Эта победа наглядно убеждает, что под руководством партийной организации и перестройки работы в соответствии со сталинскими указаниями — коксовики могут бороться за большевистские планы. Досрочное выполнение квартального плана дает право утверждать, что рабочие коксового цеха встали на путь большевистских темпов, овладели указаниями вождя, превратив их в основной и решающий двигатель выполнения производственной программы.

Если за первый квартал программа по выжигу кокса была выполнена только на 78,3 проц. то план второго квартала будет перевыполнен. Задача партийной организации этот долг форсированными темпами покрыть в оставшиеся дни второго квартала. Резко снизилась и себестоимость кокса. За первый квартал себестоимость выжига тонны кокса была равна 18 р. 27 коп., в апреле она снизилась до 17 р. 73 коп. и в мае 17 р. 53 коп. Все это достигнуто в результате точного планирования цеховых работ в ведении планово-предупредительного ремонта и поднятия производительности труда.

Смены коксовиков Блузина и Струковского показывают образцы коммунистического труда. Наряду с количественными показателями, они взяли первенство и по качеству—давая кокс влажностью 3—4 процента.

Борьба за качество кокса поставлена ими как главная задача. Дать высококачественный кокс металлургическим заводам—это боевая задача смены Блузина и Струковского.

За последние дни проходит ремонт третьей батареи. По плану Востокококса, ремонт должен продолжаться сроком 3 месяца. Рабочие взяли на себя обязательство закончить ремонт раньше срока, и пустить 3 батарею в число действующих досрочно.

Очистку коксовых печей производит лучшая смена Струковского.

В связи с ремонтом ежедневная выдача угля уменьшилась. Рабочие коксовики должны на темпы и качество ремонтных работ уделить особое внимание.

На основе дальнейшего разворота борьбы за внедрение 6 условий Сталина, коксовики вступая во второе полугодие завершающего года, под руководством парторганизации завода должны закрепить темпы второго квартала и погасить коксовый долг, недоданный за первый квартал. *Вощин.*

КЕМЕРОВО, 28 июня

Обращение горсовета и горпрофсовета об организации советской ярмарки имеет исключительное политическое значение в деле быстрейшего освоения директив партии и правительства о развитии советской торговли, применительно к местным условиям Кемеровского района и в деле установления взаимоотношения с колхозниками и трудящимися единоличниками других районов.

Основными узловыми задачами организации советской ярмарки является: улучшение торговли между городом и деревней; создание необходимого и основного фактора рабочего снабжения; развитие экономической связи между городом и деревней посредством свободной продажи своих излишков как колхозниками так и единоличниками; оживление товарооборота, что становится в современных условиях одной из насущнейших задач социалистического строительства.

Успех проведения советской ярмарки и осуществления поставленных задач прежде всего будет зависеть от того, насколько организованно и планово подготовятся к ее проведению торговые, кооперативные, снабжающие организации, действующие заводы, наши стройки и сами колхозники и единоличники, сумеют обеспечить необходимыми продуктами и товарами широкого потребления.

Небольшой имеющийся опыт развития советской торговли наглядно показывает, что в деревне имеются большие источники с-х продуктов, мяса, масла и т. п.—задача заключается в том, чтобы колхозники и единоличники все свои резервы с-х продуктов организованно вывезли на советскую ярмарку. Каждый колхоз на своих собраниях и заседаниях должен обсудить этот вопрос и наметить конкретные мероприятия в участии по организации советской ярмарки, при чем, не должен забывать того, что в организации ярмарки исключительное значение имеют колхозники и единоличники. Райколхозсоюз должен оказать помощь и возглавить руководство колхозами по подготовке к советской ярмарке.

Колхозная продукция должна быть обеспечена встречным потоком промтоваров и товаров широкого потребления. Торговым, кооперативным и снабжающим организациям необходимо коренным образом перестроить свою работу на основе указаний тов. Сталина и последних директив партии и правительства о развитии колхозной торговли и обеспечить необходимую потребность советской ярмарки товарами широкого потребления. Необходимо сейчас-же начать заготовку необходимого ассортимента товаров, наметить разворот временных палаток и приготовиться к художественному оформлению организации ярмарки. Заводы, предприятия и стройки должны составить конкретные программы, что возможно изготовить и передать торговым и кооперативным организациям из товаров широкого потребления.

Вокруг подготовки к организации и проведению советской ярмарки необходимо развернуть массовую разъяснительную кампанию о ее значении и организованного участия колхозников, единоличников и трудящихся города в организации ярмарки.

Классовый враг, спекулянты и перекупщики—частники попытаются ярмарку использовать для своей наживы и извращать политику партии в деле правильного развертывания товарооборота и развития экономической связи между городом и деревней.—Вот почему особенно необходимо через массовую работу мобилизовать колхозников, единоличников и трудящихся города на борьбу со спекуляцией и частниками.

Подготовку к организации и проведению советской ярмарки взять под ежедневный контроль общественности Кемеровского района.

Диагональцы не сдают первенства по руднику

26-го июня в суточной сводке рудника записано 1025 тонн. Рудник выполнил задание на 95,5 проц.

Лучший показатель за этот день у шахты „Пионер". Из забоев шахты вывезено 400 тонн. Суточное задание шахта выполнила на 120,1 проц. Шахта должна к 1 июля осваивать 600 тонн в сутки.

Второй день держит первенство по выполнению суточного задания Диагональная шахта. Диагональцы выдали „на гора" 419 тонн или 114,1 проц. задания.

Центральная шахта позорно плетется в хвосте, ее пласты „на гора" выдали 806 тонн, выполнив задание на 80,6 процента.

Первое место по пластам взял Волковский, пласт выдал „на гора" 185 тонн суточное задание выполнил на 93,9 процента.

К ПЕРВОМУ ИЮЛЯ ПОЛНОСТЬЮ РЕАЛИЗОВАТЬ РЕШЕНИЯ КОНФЕРЕНЦИИ ПО ЗОЛЬНОСТИ

Опыт лучших бригад в борьбе за качество передать отстающим

Со стороны административно-технического персонала Центральной шахты, совершенно мало уделяется внимания борьбе с зольностью а в особенности коксующихся углей, о их халатном руководстве говорят данные за пятидневку с 15 по 20 июня.

Кемеровский пласт 2 бригада выдает породы «на гора» на 1,5 тонны вагон до 60 кг., 53-я бригада до 50 кг. также не отстает и 13 бригада. Владимировский пласт 113 бр. выдает породы 108 кг. на 1,5 тон вагон и 101 бригада до 98 кг. породы но и не ниже 18 кг. на вагон.

На Волковском пласту хуже всех ведет борьбу с зольностью 54 бригада. **Лучше всех бригад по пластам дерутся за зольность, за выполнение постановления 1-й рудничной конференции, это 52 и 55 бригады Волковского пласта. В первых рядах за этими бригадами идут 1, 6 и 12 бригады Кемеровского пласта.**

Десятники эстокады продолжают относиться к качеству угля наплевательски, 18 июня смен. контролером был забракован уголь 13-й и 113 бригады 2-й смены с емкостью породы в первой 32 кг., 2-й 108 кг. Сменным контролером было предложено десятнику Пиманову уголь данных бригад валить в грязный бункер, но десятник свалил его вместе с хорошим углем.

Конкурс на лучшее осуществление шести указаний Сталина

РАБОЧИЕ И ИТР ХИМЗАВОДА, РЕАЛИЗУЯ ШЕСТЬ УКАЗАНИЙ СТАЛИНА, ВЫПОЛНЯЮТ ПРОГРАММНОЕ ЗАДАНИЕ

За два последних месяца на коксовых печах не было ни одной поломки механизмов. Обезличка ликвидирована

Необходимо тщательно изучить опыт химзаводцев и передать его другим

Коксовые печи месяца два тому назад, после детальной проработки 6-ти указаний т. Сталина, организованно взялись за их выполнение. В работе принимали участие и рабочие, и ИТР, и административно-технический персонал.

Во-первых коксовые печи поставили перед собой задачу перевести бригады электриков и ремонтные на хозрасчет, выдать всем механизмам печей паспорта планово-предупредительного ремонта, производить этот ремонт, ликвидировать обезличку механизмов. Коллективом рабочих и ИТР коксовых печей было выдвинуто обязательство выполнять промфинплан по качеству и количеству выжига кокса и много других.

На сегодня коксовые могут с гордостью показать свои достижения, которые они получили в результате четкой планомерной реализации сталинских указаний

Все механизмы коксовых печей имеют паспорта планово-предупредительного ремонта, сдача механизмов одной сменой другой производится по книге сдачи и приема, механизмы прикреплены к определенным рабочим короче говоря—обезличка механизмов изжита полностью, показателем этого служит то положение, что за последние 2 месяца не было ни одной поломки механизмов. Ряды ударников очищены от лжеударников.

Завод сам готовит себе квалифицированные кадры.

Проводится подготовка кадров через кружки и шефства кадровика над молодыми рабочими. Берут шефство над мастерами также ИТР. И сами ИТР изучают вопрос внутризаводского планирования на занятиях в специальном кружке.

Многим в укомплектовании коксовых печей квалифицированными кадрами помог и химический техникум.

Но еще плохо дело обстоит с культ-быт обслуживанием, узкое место — квартирный вопрос, но и он постепенно разрешается—идет строительство жилищ.

Всего опыта, всех достижений в выполнении Сталинских указаний на коксовых печах одной заметкой охватить нельзя.

По другим вопросам напишут другие рабкоры коксовых печей.

В годовщину речи т. Сталина коксовики заявили, что, к 1-му июля они все будут работать хозрасчетно.

Ковров

МЫСЛЬ, ВОЛЮ, ЭНЕРГИЮ КАЖДОГО УГОЛЬЩИКА СОСРЕДОТОЧИТЬ НА ЗАКРЕПЛЕНИЕ ЗНАМЕНИ ЧЕШСКИХ ГОРНЯКОВ

Мощной волной социалистического соревнования и ударничества погасить позорный долг в 3500 тонн угля

Гонка из забоя в забой основное зло Центральной

Ведущая Центральная шахта в борьбе за уголь в июне вышла с позорными показателями. Шахта невыполнила задания по угледобыче. Основной причиной является то, что организации шахты не сумели полностью реализовать шесть крепостей хозяйственного фронта.

Особенно плохо дело обстоит с вопросом организации труда. Бригаду гонят из забоя в забой, бывает и так, в одном забое не работают—нет рабочих, а в другом в это же время рабочим делать нечего, это снижало производительность труда и срывало выполнение плана по угледобыче. Не все благополучно и с машинами. В шахте имеется около 50 электромоторов, но не на всех участках шахты еще введена ответственность электриков и мотористов за машинами. В таком же положении находятся и остальные машины, за исключением машин легкого типа—отбойных и электросверл.

Хозрасчет — рычаг социалистического накопления, орудие большевистского руководства промышленностью, орудие борьбы за план, еще не встретил должного внимания со стороны хозяйственников Центральной шахты. Хуже всего поставлен учет. Сменные техники в рапортах пишут так: «Израсходовано данное количество стоек», а какой они длины не пишут. Иногда вместо 2,20 метра доставляют лес в 3,80 метра или 2,40, забойщику приходится отрубать эту стойку и отрубленный конец приводится в негодность. Это повышает себестоимость и снижает производительность по углю. Затяжки иногда совсем не пишут или пишут так указывают количество.

Заработная плата на некоторых участках шахты, как-то: транспорт, лесоспуск Лутугинского и Владимировского пластов, еще не является стимулом к повышению производительности труда, овладения техникой производства. Уравниловка здесь господствует.

Лес для крепления забоев не доставляется, из-за чего получаются простои. Спецодеждой снабжают несвоевременно. Инструмента не хватает, в то время, как на складе лежит старый инструмент, который можно исправить и пустить в дело. Рационализаторские предложения выполняются на 75 проц. Отдельные бригады также не выполняют взятых на себя обязательств. Неправильное крепление, прогулы еще имеют место в забоях шахт. Мы имеем все возможности к полной реализации сталинских указаний и мы должны на ходу, устраняя все неполадки, реализовать эти исторические указания на деле.

Евсюков, Трифоненко.

ОРГАНИЗАЦИЕИ СОВЕТСКИХ ЯРМАРОК ПОКАЖЕМ ОБРАЗЦЫ КОЛХОЗНОЙ ТОРГОВЛИ

7 июля в Кемерово открывается первая советская ярмарка

Обращение горсовета и горпрофсовета ко всем колхозам, колхозникам, колхозницам и бедняцко-середняцким единоличным х-вам Кемеровского, Топкинского, Крапивинского, Краснинского и Болотинского р-нов

Партия и правительство приняли важнейшее решение о развертывании колхозной торговли, это решение направлено на дальнейшее укрепление колхозов и улучшение рабочего снабжения. Путем развития колхозной торговли и создания встречных потоков продукции промышленности широкого потребления, мы тем самым создаем дополнительную базу продовольственных и других товарных ресурсов.

Президиум Кемеровского горсовета совместно с горпрофсоветом и другими общественно-торговыми организациями в городе Кемерово организует 7, 8 и 9 июля колхозно-советскую ярмарку, на которую выбрасывается государственными и кооперативно-торговыми организациями разных промышленных товаров широкого потребления на сумму 500 тыс. руб. (как-то: готовое платье, шерстяные материи, трикотаж, обувь головные уборы—шали и платки, всевозможные скобяные изделия крестьянского обихода, сельско-хоз. инвентарь: вилы, грабли, косы, бруски, столярные предметы и ряд др. продукции).

Реализуя решение партии и правительства мы имеем уже к настоящему времени значительный разворот колхозно-советской торговли, создано 3 базара, построена сеть колхозных ларьков. Доводя решения партии и правительства до широких колхозных масс и бедняцко-середняцкого крестьянства мы уверены, что дополнительный приток сельскохозяйственной товарной продукции вызовет еще более широкий размах колхозно-советской торговли и обеспечит хозяйственное укрепление колхозов и улучшение материально-бытовых условий колхозников и бедняцко-середняцких масс крестьянства, одновременно увеличит и улучшит рабочее снабжение. Чем обеспечим успешное проведение решений партии и правительства о 100 проц. выполнении производственно-финансовых планов 4-го завершающего года пятилетки и подготовим более широкий подступ к 2-й пятилетке социалистического строительства, „окончательной ликвидации корней капитализма в городе и деревне и построению бесклассового социалистического общества" (из решения XVII партконференции)

Обращаясь к партийным, советским, кооперативно-торговым и колхозным организациям наших соседних районов просим проработать наше письмо на колхозных собраниях и принять участие в нашей ярмарке.

7, 8, 9 июля колхозная ярмарка в Кемерово, организуйте прибытие на таковую встречными колхозными обозами.

По поручению президиума Кемеровского городского совета *Ожевский*

По поручению город. совета прфсоюзов *Шахнович*

Конфликт между Германией и Польшей

БЕРЛИН, 24. Польский представитель в Данциге вручил данцигскому правительству новую ноту в связи с ожидаемым визитом германского флота в Данциг. Нота эта рассматривается германской прессой, как новое нарушение прав данцигского правительства.

ПОКОСЫ ЖДУТ УБОРОЧНЫХ МАШИН

Тянуть подготовку к сеноуборочной дальше преступно

Передовые колхозы „Искра 2" и „Кузбасс" первого июля организованно выезжают косить

Суховская сельхозартель «Искра 2-я», перешедшая на садово-овощной уклон, в сенокосную кампанию для обеспечения скота кормом должна скосить около 200 га сена (контрольное задание от райзо колхоз не получил).

Сельхозартель уже к сенокосу готова. Сеноуборочные машины и инвентарь отремонтированы. Рабочий план составлен. Бригада на сенокосе уже организована.

В первых числах июля колхоз выезжает на сенокос. С.

Колхоз „Кузбасс" первого июля приступает к сенокосу

Сельхозартель «Кузбасс», Мазуровского сельсовета, ремонт сельскохозяйственного инвентаря на сенокос проводит по-боевому.

Для сеноуборки колхозу требуются 24 сенокосилки и 16 конных граблей. На 25 июня отремонтировано 25 сенокосилок и 14 конных граблей. К сенокосу также приготовлено 150 вил и 85 ручных граблей.

Колхоз предстоящую сенокосную кампанию должен убрать сена с 1500 га. Рабочий план на сеноуборку составлен и доведен до каждого колхозника.

Между рабочим планом и рабочей силой в колхозе имеется большой разрыв. На сеноуборку по рабочему плану требуется 100 с лишним человек, а в колхозе всего трудоспособных 127 человек. Кроме того, на работе в молочно-товарной ферме занято до 60 человек, рабочая сила также занята на огороде и в подсобных мастерских (столярная, кузнечная, сапожно-шорная).

Несмотря на большой недостаток рабочей силы колхоз все-таки выходит из затруднительного положения. Сейчас организуется бригада из доярок на прополку хлебов и обработку огорода по опыту прошлого года. Таким образом эта бригада заполнит большой пробел в недостатке рабочей силы.

Кузнечная мастерская на днях заканчивает ремонт сеноуборочного инвентаря и приступает к ремонту хлебоуборочного инвентаря (жнеек--самосборок, самовязок и лобогреек).

Ник. Миляев.

В колхозе „Красная весна" скот к зиме будет обеспечен теплыми помещениями

Сельхозартель «Красная весна» Мазуровского сельсовета по ударному взялась за строительство скотного двора.

По плану в нынешнем году колхоз должен построить 1 скотный двор на 100 голов. На строительство выделена бригада плотников (бригадир Гулевич), колхоз дал задание—выстроить скотный двор за 137 дней.

С первых же дней бригада взяла ударные темпы работы. Бригада к работе приступила с 1-го мая и уже на 23 июня план строительства выполнен на 47 проц.

Колхозам имени Молотова и «Кузбасс» нужно по примеру «Красной весны» по-большевистски взяться за строительство скотных дворов.

Ник. Миляев.

ОКОЛО 95 МИЛЛИОНОВ ГЕКТАР ЯРОВЫХ УЖЕ ПОСЕЯНО

Совхозы выполнили план полностью, колхозы приближаются к 100 процентам, единоличники отстают

Кемеровцы, равняйтесь по передовым

Из Москвы сообщают, что по данным НКЗ СССР на 20 июня по Союзу посеяно 94 миллиона 493 тысячи га или 92 процента плана против 95 миллионов 283 тысяч га на это число посеянных в 1931 году.

Таким образом отставание от прошлого года, достигавшее на 10 мая 4,1 миллиона га почти полностью ликвидировано.

Совхозы посеяли на 20 июня 10 миллионов 776 тысяч га или 102,9 процента плана, на 1 миллион 574 тысячи га больше чем в весеннюю посевную кампанию прошлого года когда совхозами было посеяно лишь 9 миллионов 206 тысяч га.

Весь яровой клин колхозов в прошлом году был равен 58 миллионам 541 тысяче га. На 20 июня текущего года колхозами посеяно, несмотря на то, что уровень коллективизации изменился не значительно (54,7 процента в прошлом году и 61,5 процента в нынешнем) на 8 миллионов 234 т. га больше: **всего 66 миллионов 875 тысяч га или 95,5 проц. плана**

МТС в этом году посеяли 35,5 миллиона га или 100,5 процента плана или 53 процента всей колхозной посевной площади. В прошлом году МТС посеяли 20 миллионов 266 тысяч га или 34 процента колхозных посевов.

Всего совхозами и колхозами на 20 июня посеяно 77 миллионов 651 тысяча га, против 67 миллионов 847 тысяч га, которые ими были посеяны за всю посевную кампанию прошлого года.

Единоличные хозяйства в текущую посевную кампанию посеяли на 20 июня 15 миллионов 842 тысячи га или 77 проц. плана.

Сводка о ходе соревнования

гигантов по подписке на заем „4-й завершающий" за 26 июня

	Фонд зарплаты	Сумма подписки	Процент
Шахтстрой	221000	211000	95,5
Химзавод	183000	166000	90,7
Сибстройпуть	155000	137000	88,4
Энергострой	225000	197000	87,6
Кемжилстрой	229000	200000	87,3
Цинкстрой	155000	111000	71,6
Комрудник	490000	335000	68,4
Коксострой	360000	203000	56,4
Мехзавод	200000	91000	45,5
Всего по девяти гигантам	2213000	1651000	74,4

ПОВЫСИТЬ КАЧЕСТВО ВОСПИТАТЕЛЬНОЙ РАБОТЫ СРЕДИ ПИОНЕРОВ

Обеспечить повседневным руководством и заботой партийных и комсомольских ячеек работу пионерорганизации

МОБИЛИЗОВАТЬ ЛУЧШИХ АКТИВИСТОВ-КОМСОМОЛЬЦЕВ НА ПИОНЕРРАБОТУ

Постановление бюро горкома о состоянии и работе пионерорганизации

Под непосредственным руководством партии и комсомола Кемеровская пионерорганизация в социалистическом строительстве имеет рост своей политической активности. Широкие массы детей вовлекались и вовлекаются пионерорганизацией в практическую борьбу за генеральную линию партии. Но несмотря на это состояние пионерорганизаций руководство комсомола и низовых парторганизаций коммунистическим воспитанием детей через пионерорганизацию находится в крайне неудовлетворительном состоянии, не обеспечивает выковки крепкой смены с коммунистическим мировоззрением. Бюро ГК ВКП(б) считает недостаточную работу пионерорганизации и помощь комсомола и низовых парторганизаций и всей общественности в реализации важнейшего решения ЦК ВКП(б) о низшей и средней школе, в особенности слаба пионерработа в деревне во всех звеньях, борьбу за качество учебы в школе, за овладение основами наук, за укрепление сознательной дисциплины в среде детей—ведут еще не все пионерские отряды.

Политико-воспитательная работа и дисциплина среди пионеров в большинстве баз, отрядов (КХК, мехавод) поставлена крайне слабо. Коммунистическое влияние на неорганизованных детей через пионерорганизацию недостаточно, следствием чего имеется слабый рост пионерорганизаций. Старые кадры большевиков, старые комсомольцы, красные партизаны, старые рабочие не привлечены к воспитанию смены, их ценнейший опыт, практика в политико-воспитательной работе в отрядах не используется, а руководящие кадры пионерорганизаций, вожатые отрядов, баз в качественном составе не удовлетворительны. Из всего состава вожатых по городу коммунистов-комсомольцев 2,1 проц. В составе 15 рядовых вожатых 2 коммуниста-комсомольца, остальные комсомольцы в большинстве новички с 1931—32 г. Имеется большая текучесть переброски кадров вожатых баз и отрядов. (В базе № 1 ФЗС химзавода за год сменилось 5 вожатых, в отряде № 8 на руднике сменилось за 3 месяца 6 вожатых).

Решение ЦК ВКП(б) о пионерорганизации от 21 апреля 1932 г. низовыми парт. проф. организациями, горкомом ВЛКСМ, органами ОНО и всей общественностью реализуется абсолютно недостаточно. Проявляются элементы недооценки этого важнейшего постановления партии (срыв совещания партийно-комсомольского актива).

Исходя из этого бюро ГК ВКП(б) постановляет:

1. Предложить всем партийным, комсомольским комитетам, коллективам и ячейкам развернуть широкую проработку решения ЦК ВКП(б) о работе пионерорганизации. Довести это до сознания каждого коммуниста, комсомольца и всех рабочих—политическое существо и значение этого важнейшего решения партии и наметить конкретные пути его реализации, ведя беспощадную борьбу с недооценкой, формальным отношением к руководству пионерами, по вопросу реализации постановления ЦК ВКП(б) о пионерорганизации.

2. Горкому ВЛКСМ решение ЦК ВКП(б) сделать достоянием каждого пионер-отряда, звена и обеспечить проработку этого решения на всех пионерских, ученических собраниях, положив в основу работы пионерорганизации это важнейшее решение. К его реализации привлечь все общественные организации.

3. Обязать горпрофсовет, горОНО, горздрав, горФК'а, горОСО, горОПТЭ, Союзкино, гортеатр к 18 июня представить конкретный план мероприятий по работе среди детей в разрезе выполнения решения ЦК ВКП(б) о пионерорганизации и от 21 марта 1932 года, в культпроп ГК ВКП(б) и ВЛКСМ. О безответственном отношении этих организаций к выполнению решения ЦК ВКП(б) от 21 апреля передать дело в контрольную комиссию.

4. Поручить т. т. Никифорову и Гольдман в декадный срок пересмотреть состав вожатых отрядов, обеспечить каждый отряд выдержанным вожатым комсомольцем — коммунистом. Парткомам, коллективам и ячейкам выделенных тов освободить от других партийных обязанностей горкому ВЛКСМ закрепить вожатых на работе в отряде базе на срок не меньше года.

5. Утвердить контрольные цифры горкома ВЛКСМ по подготовке и переподготовке руководящих кадров пионерорганизации, с расчетом подготовки через дневные полуторамесячные курсы 40 человек, вечерние Коксохимкомбината 30, рудник—35, при ДКО 4. Охватить заочным обучением 100 челов. вожатых. Поручить горкому ВЛКСМ укомплектовать курсы лучшими проверенными кадрами. Работу курсов начать с 2 июля, поручить культпропу ГК ВКП(б), ВЛКСМ обеспечить выполнение намеченного ГК ВЛКСМ плана подготовки и переподготовки руководящих пионерских кадров. Считать также необходимым для систематического поднятия квалификации вожатых и методического руководства ими организации при доме «комвос питания» методического кабинета. Поручить культпропу ГК ВКП(б) и ВЛКСМ обеспечить организацию кабинета и руководство его работой.

6. Всем низовым парторганизациям для укрепления политико-воспитательной работы в пионеротрядах выделить в каждый отряд старых большевиков, комсомольцев, которые бы в отрядах передавали детям боевые традиции партии, комсомола. Бюро горкома ВКП(б) указывает горкому ВЛКСМ и всем низовым парторганизациям на необходимость организации политической информации среди детей по решениям партии, комсомола, правительства. Показать детям в красочных, понятных формах размах социалистического строительства СССР и события, которые происходят в капиталистическом мире. Культпропам ГК ВКП(б) и ВЛКСМ в коллективах и ячейках систематически контролировать состояние качества политвоспитания пионеротряда, принимая все меры к его укреплению во всех звеньях его работы. Горкому КСМ и культпропу ГК ВКП(б) на основе представленных планов всем выше указанным организациям обслуживания детей разработать план по культурному обслуживанию детей на летний период, которые представить на утверждение горкома ВКП(б) к 25 июня.

7. Считать необходимым для поднятия качества массово-политико-воспитательной работы в пионерорганизации проведение с 20 июня по 20 июля месячный смотр политвоспитания для чего поручить ГК ВКП(б) и ВЛКСМ разработать конкретный оперативный план проведения месячника.

8. Одобрить план ГК ВЛКСМ об охвате детей летними оздоровительными мероприятиями, обязав все низовые партийные, комсомольские организации, принять активное участие в мобилизации средств на оздоровительную кампанию. Поручить отделу кадров ВКП(б) и горкому ВЛКСМ к 18 июня подработать руководящий состав лагерей и площадок. Фракции горсовета и горпрофсовета обеспечить мобилизацию средств на оздоровительную кампанию, лагеря, площадки. Тресту общепита обеспечить питанием, кухонным оборудованием и обслуживанием. Горздраву наметить в 5-дневный срок точки расположений лагерей и обеспечить лагеря и площадки врачебным персоналом и медикаментами. ГК ВЛКСМ и горОНО разработать план лагерей к 25 июня.

9. Поручить ГК ВЛКСМ в 10-дневный срок во все пионерские отряды в деревни, для укрепления работы пионеротрядов командировать комсомольский, пионерский городской актив. Ввести как систему участия деревенских пионеработников на кустовых собраниях сельских отрядов.

10. Ко дню проведения 12-летнего сибирского комсомола горкому ВЛКСМ развернуть работу в отрядах по передаче лучших пионеров в ряды ВЛКСМ и систематически укреплять ком. ядро в пионеротрядах, ведя борьбу с самотеком в росте комсомола за счет пионеров.

11. Поручить фракции горсовета проработать вопрос постройки пионерского клуба в городе в 1933 году. Фракции горсовета выделить немедленно во всех клубах пионеркомнаты для пионерработы, практикуя выделение специальных вечеров клубов для пионерработы.

12. Ввести в состав в гор. бюро ДКО зав. культпропом ГК ВКП(б) т. Смирнова, которого обязать принять активное участие в укреплении работы пионерорганизации.

РЕАЛИЗАЦИЯ ЗАИМА „ЧЕТВЕРТЫЙ ЗАВЕРШАЮЩИЙ“ ИДЕТ УСПЕШНО

Из Москвы сообщают, что в прошлом году заем „Третьего решающего года пятилетки“ был реализован в городе за первые десять дней кампании на 585,3 миллиона рублей. В селе за это время было реализовано на 1,7 миллиона рублей. Всего за первые 10 дней в прошлом году было реализовано облигаций на 587 миллионов руб. В городе план был выполнен на 48,9 процента.

Реализация займа „Четвертого завершающего года пятилетки“ идет так: в первую декаду рабочие, служащие и неорганизованное городское население подписались на 1 миллиард 572,4 миллиона рублей, выполнив план на 66,2 процента, на селе за декаду размещено 66,1 миллиона рублей — 8,5 проц. плана. Впереди по размещению займа в городе идет РСФСР —69,4 проц, затем УССР 64,2 процента.

ДЕЛО ЧЕСТИ КАЖДОГО ТРУДЯЩЕГОСЯ ДАТЬ 100 ПРОЦЕНТОВ ПОДПИСКИ НА ЗАЕМ В КРАТЧАЙШИЙ СРОК

По-ударному укреплять финансовую базу Советского Союза

Горняки, вы первыми в борьбе за уголь—будьте первыми в размещении займа

Мы рабочие поверхностных цехов Кемеровского союза угольщиков в 15 дневный срок подпиской охватили на заем „4-го завершающего года пятилетки“ на сумму 76730 рублей или 86,9 процента месячному фонду зарплаты а в отдельности по цехам: 1 стройучасток—зарплата 18350 руб., сумма подписки 18510 рублей или 101 проц.

Конный двор—зарплата 10070 руб., подписка 9640 руб. или 95 проц.

Лесозавод—зарплата 7500 руб. сумма подписки 7010 руб. или 94,8 процента.

Коммунальный отдел—зарплата 9975 руб. сумма подписки 8900 руб. или 91 процент.

Контора шахтоуправления—зарплата 42549 руб. сумма подписки 22670 руб. или 76,5 проц.

Мы обязуемся всех отстающих взять на буксир и наверстать упущенное.

Комсод

Ударным завершением подписки снять позорное пятно с Коксостроя

На участке Коксостроя бригада Смирнова в количестве 10 человек—бетонщики вызов тов. Мазурова на подписку на заем „4-го завершающего года пятилетки“ на месячный оклад приняла, в свою очередь вызывает бригады Федотова и Полозова плотники—дать образцовую подписку.

Бригада Смирнова

Колхозники „Красной весны“, покажите, что вы можете быть лучшими подписчиками

В сельхозартели „Кузбасс“ Мазуровского сельсовета на заем „4-го завершающего года пятилетки“ каждый колхозник подписался не менее—20 руб. Вызываем колхоз „Красную весну“ подписаться не менее 20 руб. каждого колхозника.

Касаткин, Носатов

Учитесь у передовых по ударному размещать заем

Промкоплоз „Старатель“ по боевому разверстанию работы по реализации займа „4-го завершающего года пятилетки“, контрольная цифра дана 1300 руб. выполнили на 2440 руб. что составляет 188 проц.

Домохозяйки бараков №№ 7, 8, 6 ТЭЦ, отвечайте

Мы, домохозяйки ТЭЦ барака № 6 все как одна подписались на заем 4-й завершающего года пятилетки и вызываем на соцсоревнование бараки №№ 7, 8 и 6 последовать нашему примеру.

Лаврова

Берите пример с колхозников „Красного коммунара“

В колхозе „Красный коммунар“ Осиновского сельсовета подписка на заем 4-й завершающий год пятилетки закончена на 100 процентов.

Товарищи колхозники, берите пример с передовых колхозов

Комсод Тарасов

ВЗЯТИЕМ БОЛЬШЕВИСТСКИХ ТЕМПОВ ЛИКВИДИРОВАТЬ ПОЗОРНОЕ ОТСТАВАНИЕ В РЕАЛИЗАЦИИ ЗАИМА

Разбить демобилизационное настроение комсодов

Темпы по реализации займа в крае явно неудовлетворительные. За одиннадцать дней с начала кампании реализовано только 44,4 проц, задания, из 103600 тысяч рублей займа размещено лишь 46 миллионов рублей. Даже в городах, в рабочих поселках до сих пор не выполнена контрольная цифра в то время, как пролетарские центры страны Ленинград Москва, Харьков несколько дней тому назад полностью выполнили свой план. Еще более резко мы отстаем в распространении займа в деревне. Большинство районных организаций до настоящего времени не развернуло боевую работу по займу, в ряде районов попрежнему надежды возлагаются на самотек, все еще не мобилизованы нужные силы. Между тем в крае есть неплохой опыт в займовой работе: рабочие Беловского завода, Сибкомбайна, Новосибирских фабрик «Динамо», имени ЦК швейников и других еще к 20 июня перевыполнили свой план. Успешно реализуется заем колхозниками Новосибирского района, подписавшихся к 24 июня на 86 проц. к плану. Районы города и края, отстающие в подписке, должны перенять опыт займовых передовиков, добиться немедленно перелома в подписке на заем, выполнив свой план во чтобы то ни стало в этом месяце.

Займовский дневник
27-го июня 11 часов дня

В большинстве комсодов города царит демобилизационное настроение. Упершись в трудности работы над последними процентами заданий, большинство комсодов опустило руки и прекратило работу. Сводки от комсодов за последние дни перестали поступать;—сегодня вместо 150 доставлено...4 сводки.

А между тем, ни в коей мере нельзя успокаиваться на достигнутых результатах. Краевое задание выполнено только на 57 проц. Значительное количество трудящихся еще совершенно не охвачены подпиской на заем. Приглядимся к цифрам. На Энергострое не охвачено подпиской около 100 человек, на Кемжилстрое около 350 человек, на Коксострое—свыше 500 человек, на Кемруднике более 300 человек, на Сибстройпуть около 200 человек, на мехзаводе—700 человек.

Следует отметить, что эти цифры преуменьшены, ибо большинство комсодов учитывают количество подписчиков на заем по числу подписей на подписных листах. Таким образом дополнительно подписывающийся рабочий учитывается как новый подписчик.

Крупные коллективы, добившись той или иной суммы подписки, застыли на месте. Присмотритесь к сводкам.

Кемжилстрой: 22 июня 195.000 р., 24 июня—195.000 р., 26 июня 200.000 руб.

Кемрудник: 23 июня—331.000 р. 26 июня 335.000 р.

Коксострой: 24 июня 203.000 р., 26 июня—203.000 р.

Мехзавод—23 июня 82.000 руб., 25 июня 89.000 р. (и это при фонде зарплаты в 206.000 руб. и пятнадцатидневном сидении на последнем месте).

Химзавод: 22 июня—166.000 р., 26 июня 166.000 р.

Цинкстрой: 22 июня 111.000 р., 26 июня—111.000 р.

Шахтстрой: 24 июня 211.000 р., 26 июня 211.000 р.

Энергострой; 24 июня 197.000 р. 26 июня 197.000 р.

Работа по займу замерла. Сумма подписки топчется на месте.

Нет хороших показателей и у ряда средних предприятий: комтрест—подписка к зарплате 78 проц, горстройтрест—подписка к зарплате только 49 процентов, (а что делают прикрепленные для работы по займу от партячейки т. т. Петров и Поденков?). Дерстрой—подписка к зарплате 77 проц., ЗРК «Горняк»—подписка к зарплате 87 проц., ЗРК «Коксовик»—подписка к зарплате—60 проц., Кемеровская геологоразведка—подписка к зарплате только 49 проц.

ЦРК подписка к зарплате 62 процента.

Леспромхоз—подписка к зарплате 77 проц.

Лечоб'единение № 1—подписка к зарплате 82 проц.

Лечоб'единение № 2—подписка к зарплате 65 проц.

Контора связи—подписка к зарплате 79 проц.

Союзтранс—подписка к зарплате 71 проц.

Трест общего питания: подписка к зарплате 77 проц.

Почти все эти предприятия дали горкомсоду заверения о том, что к 25 июня у них будут стопроцентные показатели.

Вместо борьбы за выполнение обещаний комсоды свернули работу.

Такое положение дальше терпимо быть не может. Низовые партийные и проф. организации должны немедленно проверить работу низовых комсодов и лиц, срывающих и сворачивающих работу по займу—привлечь к суровой ответственности.

В. Беленький

УДАРНОЙ РАБОТОЙ ПО РАЗМЕЩЕНИЮ ЗАИМА РУДНИК ДОЛЖЕН СНЯТЬ С СЕБЯ ОРДЕН ЧЕРЕПАХИ

Сосновый бор рудника сегодня звенит сотнями голосов, которые глухим эхом отдаются на другой стороне оврага—это отдыхающие шахтеры пришли на первую еще в этом году культвылазку в бор.

На опушке леса у сосен разместились ларьки с квасом, печеньем, сырками, а трест общественного питания на первый случай даже вывез приличный обед за полтора рубля.

Преобладает молодежь, которая бесцеремонно пинает, бросает мяч, тянет канат, сдает норму на значок ГТО (готов к труду и обороне), старичков угольщиков меньше, но тем не менее они есть с женами и ребятишками, примостившись за кустами играют в шашки, шахматы или просто собравшись в кружок ведут тихую беседу. На сосне в центре площадки висит большая черепаха—символ позора для угольщиков Краснознаменного рудника, занявшим последнее место по реализации займа.

У ларьков не иссякает очередь за квасом. Квас сегодня особенно ходкий товар.

На наскоро сколоченной из тесу эстраде открывается маленький митинг, посвященный реализации займа «4-го завершающего года пятилетки» на Кемруднике.

--Мы не сумели разместить заем в срок—несется со сцены и как результат этого черепаха, что висит здесь на сосне, горняки Кемрудника не должны терпеть позора—сидеть на черепахе и занимать последнее место по району.

С рапортом об успешном выполнении финплана выступил комсод школы горпромуч Кемрудника, подписка по школе горпромуч на сегодня достигла 102 проц. к месячной зарплате.

Рапорт цехкома поверхностных цехов Кемрудника где по отдельным участкам имеют такие показатели:

1-й стройучасток: зарплата 18350 руб. подписались—18510—100,8 проц.

Конный двор—95 к месячной зарплате.

Лесозавод—94,8 проц,

Коммунальный отдел—91 проц.

Тянет к низу контора шахтоуправления, которая никак не может перевалить за 77 проц.

Культсектору рудкома угольщиков нужно заняться этим делом и почаще делать подобные культвылазки.

Отделению ОГИЗ'а нужно соорудить книжную повозку или временный киоск для продажи художественной литературы.

С. Гутов.

ОТРЯДЫ ПИОНЕРИИ ТРЕБУЮТ ОТ ПАРТИЙНЫХ И КОМСОМОЛЬСКИХ ЯЧЕЕК

практической помощи и повседневной заботы

Закрепить за отрядами вожатых—лучших комсомольцев

Два месяца назад было опубликовано решение ЦК партии и Крайкома о подготовке к 10-летию пионерорганизаций. Казалось бы, что все партийные и комсомольские ячейки должны взяться за реализацию этого решения, наметив и выполнив конкретные мероприятия по улучшению пионерработы.

Как же наши Кемеровские партийные и комсомольские организации выполнили решение ЦК партии и Крайкома?

На Кемеровском руднике сперва кропотливо взялись: наметили ряд конкретных мероприятий, примерно такие организовать лагерь для пионерского актива на 3 месяца по 100 человек; пересмотреть состав вожатых отрядов, неработоспособных заменить работоспособными. Бюро комитета ВЛКСМ вынесло решение 13 июня созвать вечер трех поколений. Но этот вечер не состоялся ввиду того, что коммунистов пришло 2 человека, пионеров 30, комсомольцев кроме Казанцева никого не было. Подготовки со стороны комитета комсомола и партийного абсолютно не было, профсоюз даже не знал где будет проводиться вечер. Ввиду такой подготовки вечер был перенесен на 17 июня, где работники успокоились, переложили всю работу на Громову и Кузнецову и от партийного комитета дали докладчика Чернова, который сделал доклад не на ту тему. Политическое значение вечера трех поколений было сведено.

Вся работа пионерорганизации упирается в руководство ячеек коллективов и комитетов.

На Кемруднике было вынесено решение пересмотреть состав вожатых, неработоспособных заменить работоспособными. Надо сказать, что этот пункт не выполнен. В базе № 2 вожатый Коренев уже 2 месяца не проводил сбор и сейчас развалил отряд—не считая нужным работать с пионерами.

На механическом заводе пионерорганизация на развале. Вожатый базы говорит, что: «я сейчас вопрос о состоянии и работе пионерорганизации на бюро коллектива не ставлю, потому что у нас сейчас идет перестройка комсомольского руководства». Такое отношение коллективов КСМ явным образом игнорирует выполнение решений ЦК партии.

Публикуемое сегодня решение бюро городского комитета ВКП(б) о состоянии и работе пионерорганизаций надо проработать на всех партийных, комсомольских и профсоюзных собраниях. Укрепить работу пионерорганизаций, улучшить качество воспитательной работы в отрядах не обещаниями, а практическими делами.

Зеленецкий.

Комсомол Цинкстроя выпустил из внимания пионерработу

Несмотря на решение ЦК ВКП(б) от 21 апреля 32 г. о пионерорганизации, еще предложено всем парт ячейкам в ближайшее время проверить состояние работы пионерских баз, всех организаций, ведущих работу среди детей, проверить руководство комсомола и прикрепление коммунистов к работе с детьми. Парт ячейка Цинкстроя еще не думала хотя бы проработать на бюро ячейки это решение. Один из фактов, который говорит о выполнении решения ЦК ВКП(б): летне-оздоровительная кампания стоит накануне срыва. О проведении субботника в пользу оздоровительной кампании от пред. постройкома Зайченко получили такой ответ: «в следующий выходной проведем». Проходит «следующий выходной»—переносят на следующий и т. д. и так пришлось ходить целых два месяца.

Коллектив ВЛКСМ тоже бездействует. Плохо также дело обстоит с кадрами вожатых отрядов.

На заседании бюро коллектива ВЛКСМ выделили пять человек вожатых, но на другой день они категорически отказались работать.

Такое положение далее недопустимо. Партячейка и коллектив ВЛКСМ должны помочь пионербазе организовать работу.

Цыганкова Т.

Коллектив комсомола ТЭЦ плохо руководит пионербазой

Решение ЦК ВКП(б) о пионерорганизации в нашей базе не получило большого размаха в реализации. Решение проработано на партийных и комсомольских организациях, но конкретно ничего не сделано по выполнению этого решения. Каждая ячейка ВКП(б) при коллективе ТЭЦ выделила представителей к каждому отряду, которые до сих пор ничего не сделали и не занимаются в отряде. Коллектив ВЛКСМ заслушал базового работника о решении ЦК ВКП(б), избрал комиссию в помощь пионерорганизации и на этом успокоился. Отчет о состоянии базы не заслушивался, в каком состоянии находится база коллектив ВЛКСМ не знает. Каждый отряд прикреплен к ячейке ВЛКСМ, но ячейки до сих пор не отвечают за отряд. Выделены вожатые, но большинство из них в отряды не заглядывают. Несмотря на это пионербаза сумела мобилизовать пионеров на выполнение решений ЦК по школе. И вместо 83 процентов успеваемости мы к концу учебного года имеем 96,9 проц. по всей школе. Успеваемость пионеров по школе 99,5 проц. Теория с практикой была связана только в 7 группах. В 6 группах и всех остальных не соответствовала назначению. Например, в 6 группах прорабатывалась по физике тема «механика», а они точили железо. Несмотря на то, что пионерская организация совместно с учкомом заключила договор, где стоял пункт политехнизации школы, все таки хозяйственные организации ТЭЦ этого не сделали. Средств нам на оздоровительную кампанию хозяйственными организациями нисколько не отпущено, несмотря на это мы послали почти всю школу в лагерь ОСО, который открыли путем сбора платежей со всех учащихся, а также открыта в школе площадка, которая также за плату и охватывает сейчас 88 человек. Предполагаем открыть на 100 человек

Голубчикова.

„Для закрепления рабочих за предприятием необходимо еще дальнейшее улучшение снабжения и жилищных условий рабочих. Нельзя отрицать, что в области жилищного строительства и снабжения рабочих сделано за последние годы немало, но того, что сделано, совершенно недостаточно для того, чтобы покрыть бурно растущие потребности рабочих".

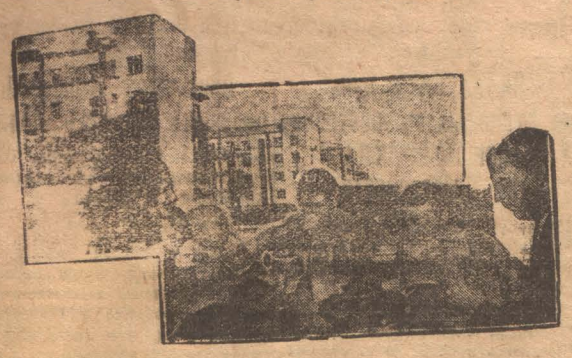

Вверху—новые дома для рабочих на Хавской ул. в Москве. Внизу—семья директора хозрасчетного паровоза депо Москвы 1 Курской тов. Романова.

НЕДОПУСКАТЬ РАЗВАЛА КУРСОВ ГОРНЫХ МАСТЕРОВ

Возобновить работу курсов

В шахтах Кемрудника ощущается большой недостаток в соответствующих своему назначению в смысле грамотности, бригадирах и квалифицированных кочегаров.

Для пополнения и улучшения качества этих кадров было вынесено в свое время постановление об организации курсов.

Постановление начало было претворяться в жизнь, были организованы курсы бригадиров, но из записавшихся сначала в КРО 30-ти человек занятия посещали только 2—3, а иногда и ни одного не являлось на занятия, кроме самого преподавателя.

Эти курсы в конце концов распались.

Потом снова организовали такие же курсы: на Центральной шахте записалось 20 человек, на Диагональной—14. Через месяц курсы опять прекратили свою работу, потому что их никто не стал посещать.

Эти неудачи надо отнести за счет профорганизаций, которые недостаточно развертывают воспитательно-раз'яснительную работу.

Да и администрация, на словах ругаясь, что кадры плохи, на деле не принимает никаких мер к их подготовке.

Ведь не секрет, что бригадир часто не умеет считать дальше 20, а расписаться за себя просит кого нибудь. **Хозяйственники также не заботятся и о бытовых условиях рабочих: квартиры у шахтеров отвратительные. В бараке № 197 совершенно оторвана толевая крыша, окна перебиты.**

Во время дождя—хоть на лодке выезжай.

Со слабыми кадрами, с плохими бытовыми условиями рабочих мы всегда будем сидеть в прорыве по выполнению плана угледобычи.

Нужно оздоровлять труд, повышать знания рабочих.

Михайлютин Я.

Кто же должен готовить кадры?

К работникам учета с каждым днем пред'являются все новые и новые требования, которые говорят, что низовые работники должны быть знакомы не только с практической стороной дела, но и с теоретической.

Теоретическими знаниями наши хозяйственные организации не думают вооружать свои аппараты, а надеются получить спецов извне, не предусматривая сметами область работы по подготовке кадров. Иногда бывает и неиспользование отпущенных средств.

Вопрос с квалифицированной рабочей силой в области учета и отчетности в данный момент стоит остро. Хозяйственные организации ощущают недостаток в работниках и первому зарекомендовавшему себя (часто только на словах) счетным работником, еще не вполне опытным и знакомым с постановкой дела учета, как с практической, так с теоретической стороны на самом деле, принимают на работу, выплачивая приличное вознаграждение и оклад содержания, и только впоследствии выявляется его непригодность к работе, когда он что нибудь набедокурит.

Вопросом подготовки кадров должен заняться горпрофсовет и организовать курсовую базу по подготовке новых кадров, а так же переподготовку существующих. При невозможности организации последней вменить в обязанность КРО промпредприятий создать группы по подготовке, а также переподготовке работников учета, работающих в данное время на производстве, для поднятия их теоретического уровня.

При возможности организации первых, путем соответствующего отбора, возможно подготовить кадр будущих педагогов по экономическому образованию, с учетом направления последних в соответствующие ВУЗ'ы и ВТУЗ'ы.

Для предотвращения текучести среди работников, нужно создать материальную заинтересованность, а также улучшить социально-бытовые условия.

Н. Трона.

СЛАБОЕ ОСУЩЕСТВЛЕНИЕ 6 УКАЗАНИИ СТАЛИНА ВОТ ПРИЧИНА ПРОРЫВА У БАРЗАССКИХ РАЗВЕДЧИКОВ

Один станок из пяти систематически перевыполняет задание. Значит могут перевыполнять и другие. Нужно только организовать труд на основе шести указаний вождя партии и пролетариата

Почему старшие бурмастера не на хозрасчете?

Июнь барзасские буро-разведчики из пятидневки в пятидневку идут с прорывом. В действии находятся 5 станков: 4 крелиуса и один вирт.

Задание на пятидневку каждый станок имеет в 30,6 метра, все буровые вышки имеют встречный в 33,45 метра, но ни задание, ни тем более—встречный, партия не выполняет.

За первые пять дней июня задание пятью станками выполнено на 87,81 процента—пройдено 134,36 метров. За вторую пятидневку показатель еще ниже 62,44 процента (встречный—57,12 проц), третья пятидневка закончена с показателем в 87,67 процента и 4 я 65,24 процента.

Ни одной пятидневной сводки Барзасская ГРП не имеет без того, чтобы не было в ней слова «авария».

Старший мастер Атучин работает с бригадой станка № 5 на скважине № 72, проходятся туго поддающиеся бурению кремнистые породы и мозаичные конгломераты.

В первую пятидневку бригада имеет показатель в 14,70 проц. во вторую—44,31; в третью—16,04; за четвертую—13,20. Недовыполнение заданий в 1,2 и 4-ю пятидневки об'ясняется трудностью производства бурения, в 3-й же пятидневке 60 часов ушло на ликвидацию аварии, получившейся по вине тов. Киселева. Во вторую пятидневку станок стоял 14 часов—была завалена колонковая труба.

Скважина № 74 также проходится недостаточными темпами, за 1-ю пятидневку работающая на этой скважине бригада на станке вирта № 3 под руководством старшего мастера Смолина имеет выполнение задания на 96,40 проц. потому, что был в работе простой из-за неисправности насоса.

Во вторую пятидневку опять был 22 часовой простой—ремонтировался станок. Проходка была трудная и медленная—коронка грызла сквацованные породы. Показатель бригады—18, 18.

За третью пятидневку недовыполнение задания бригадой Смолина равно 28,47 процентам—5 часов стояли—привалило инструмент и 7 часов шёл ремонт.

Всю четвертую пятидневку 74-я скважина не проходилась—получился завал колонковой трубы кремневой галькой, на глубине 109 метров. Авария не ликвидирована.

Несколько лучше идет работа 1-го станка, проходящего 75 скважину под руководством старшего мастера Бардакова.

Если за первые две пятидневки задание станок не довыполнял на 33,01 проц. в первую пятидневку и на 31,74 во вторую, из-за трудности проходки мозаичных конгломератов, то за следующие две пятидневки июня (3-го и 4-го) станок задание перевыполнял: показатель 3-й пятидневки—105,91 проц., 4-й 107,61 проц.

Встречное задание ни одним из этих станков ни в одну пятидневку июня не выполнено.

Следует отметить хорошую работу в июне старших бурмастеров Саенко и Богословского, мастер Саенко с бригадой 4-го крелиуса пробуривает скважину № 76 и каждую **пятидневку перевыполняет и задание и встречный.** В первые пять дней станок пробурил 52,47 метра, выполнив таким образом задание на 171,47 процента, а встречный на 156,86 проц.

Показатель второй пятидневки несколько хуже, задания выполнено на 130,6, встречный на 119,55. Третью пятидневку крелиус 4 закончили с показателем выполнения задания на 109,57 проц., четвертую в 118,69 проц.

Несколько хуже идет пробурка 77 скважины станков № 2, работающих под руководством мастера Богословского.

В первую пятидневку задание выполнено на 89,5 проц. потому, что 73-я скважина ликвидировалась—на перевозку и установку оборудования на 77-ю скважину ушло 24 часа и был 12 часовой простой. 60 часов еще ушло на ликвидацию этой скважины из 2-й пятидневки, поэтому задание по пробурке на новой скважине выполнено на 90,78 процента.

Частично прорыв первых двух пятидневок покрыт ударной работой станка в 3-ю пятидневку, **за которую задание выполнено на 135,29 процента,** встречный так же перевыполнен.

В 4-ю пятидневку был простой из за воды в 44 ч. поэтому задание недовыполнено на 13,31 проц.

ЗАШ.

Вот доказательство того, что прорыв—есть результат не выполнения шесть условий Сталина

У нас часто в июне на скважинах получаются аварии, на ликвидацию которых уходит очень много времени, а значит и средств. Причины—отчего получаются эти аварии различны.

Я хочу показать работу мастера Киселева А. И., который особенно прославился тем, что у него вечно аварии, вечно станок стоит, вечно задание не выполняется.

На скважину № 72 2-го июня старшим мастером был назначен т. Киселев А. И. Бригада станка № 5, работающего на этой скважине, говорила своему начальнику—Киселеву каждый день о том, что прой денные сыпучие породы надо садить обсадными трубами, иначе может быть завал.

Киселев пропустил слова бригады мимо ушей. Бригада продолжала работать, ежеминутно ожидая завала. Действительно, через 3 дня весь инструмент завалило. станок стоял 100 часов, которые пошли на ликвидацию аварии, ликвидировал аварию уже другой мастер—тов. Атучин.

Перевели горе-бурмастера Киселева на другую скважину—74, которую проходит станок № 3. Киселев и здесь вызвал аварию.

Происходила разбурка скважины, скважина велика, нужно было производить откачку воды беспрестанно. Сменный мастер Егоренко начал производить под'ем инструмента, поднимал он его медленно, осторожно, вручную с промывкой. От забоя он был поднят уже на 9 метров.

Вот в это время и явился старший мастер Киселев и отдал приказание инструмент поднимать машиной—быстро, без промывки. Сменный мастер начал выполнять распоряжение старшего. Но как только он включил машину, инструмент в скважине затянуло, чтобы поправить дело начали делать промывку но пода уже не смогла промыть сдавленную инструментом породу.

Инструмент с 19-го июня и до сего времени в скважине, авария не ликвидирована. Приходя «на работу», Киселев, видя бездействующий станок и слыша негодующие речи рабочих, отвечает:

—Мне не страшна авария—я получаю свою ставку, хоть работаю, хоть сплю. Да и к тому же с 25 июля я пойду в отпуск.

Мы, бригада станка № 3 просим в наказание за плохое отношение к работе бурмастера Киселева в отпуск его не пускать и отнести на его счет все затраты по ликвидации получившихся по его вине аварий и простоев.

Бригада

Бригада Селькова опередила бригаду землекопов Файзулина

Землекопы бригады Селькова еще с 1-го июня заключили с бригадой Файзулина хозяйственно-социалистический договор, пункты которого говорят о стремлении рабочих пустить завод в срок. Работают эти бригады на 2 участке коксового.

С 1 июня 19 землекопов группы Селькова работают на копке котлована здания тушения пека.

Глубина котлована на 4 метра.

Теперь по всему котловану выступает вода, глина растворяется и ней получается плывун, который подрывает дно всего котлована.

Этот плывун нельзя взять ни лопатой ни насосом.

Плывуна получается так много потому, что через метр от нашего котлована стоит здание, которое своей тяжестью сильно давит на грунт, выжимая из него плывун.

Это же сильное давление обваливает стенку котлована. **Сельков.**

ЛУЧШИЕ ТОВАРЫ НА КОЛХОЗНУЮ ЯРМАРКУ

Дать возможность колхознику купить сапоги, пальто, вилы, грабли

Открыть на ярмарке чайные-столовые и упорядочить переправу через Томь

Колхозная торговля обязывает городские торговые организации к тому, чтобы выставить в своих ларьках такие товары, которые сегодня нужны колхознику. Однако ряд торговых и промышленных предприятий на колхозном базаре еще недостаточно развернули торговлю по вывозу товаров широкого потребления.

На одном из заседаний президиума горпрофсовета было предложено Акорту построить на колхозном базаре культурную чайную-столовую. Эта чайная-столовая должна будет играть двоякую роль: во-первых она должна дать колхознику дешевые и сытные обеды, завтрак, ужин, чай с сахаром, с хлебом, во-вторых чайная-столовая должна дать колхознику культурный отдых.

Каково же сейчас положение с постройкой на колхозном базаре культурной чайной столовой?

Акорт сейчас уже приступает к постройке культурной чайной-столовой, место для постройки на базаре уже отведено, производится заброска материала. Чайная столовая в 4-5 дней может быть построена, но вся беда в том, что Акорт ее строит очень маленькой: 9 на 18 метров, конечно такое помещение будет для чайной-столовой недостаточное. Прежде всего в культурной чайной-столовой должно быть: кухня, зала для кушания, хорошая читальня, буфет, кроме этого в чайной необходимо организовать уголок колхозника, справочный стол по торговле и всевозможным крестьянским вопросам. Именно такая культурная чайная-столовая должна быть на нашем колхозном базаре.

Изов

Наплавный мост нужно сделать к колхозной ярмарке

В связи с открываемой ярмаркой встает вопрос о переправе через реку Томь. Сейчас у переправы увечат лошадей, ломают телеги: колхозники часами простаивают на берегу.

Все это вызывает улучшение переправы. На одном из заседаний комитет содействия капитальному строительству под председательством тов. Бирюкова утвердил к 10 июля постройку наплавного моста через реку Томь. Стоимость моста определена была в 48—50 тыс. рублей.

Присутствовавшие представители хозяйственных организаций (Кемрудник, ТЭЦ, Кузбассжилстрой и др.) согласились на постройку этого моста и каждая организация согласилась внести долю средств и материала. Строитель моста инженер Кирилов заверил КСКС, что при бесперебойном снабжении материалами, средствами и рабочей силой мост будет построен к 10 июля.

С момента этого решения прошло около 5 дней, а строительство моста еще не начиналось. Вся задержка работ из-за нехватки тросов. Лес есть, деньги, гвозди, железо есть, но тросов нет. Наводка моста без достаточного количества тросов немыслима. Между тем шахтоуправление вместо предложенных и принятых ими 10 километров отпустили только 724 метра тросов.

Такое положение со строительством моста далее не допустимо. Мост должен быть построен не к 10 июля а к 7 июля к моменту начала ярмарки, в противном случае на переправе будут новые аварии.

Комитет комсомола Кемрудника должен создать бригады по выявлению имеющихся на шахтах тросов.

Мехзавод на ярмарку вывозит вилы, топоры

25 июня при горкоме партии было специальное совещание по вопросу выделки на мехзаводе вещей сельско-хозяйственного потребления. На этом совещании утвержден окончательно список предметов, которые мехзавод будет выставлять на колхозный базар.

Сегодня 27 июня управление механического завода заключает договор с Акортом на доставку этих предметов Акорту для продажи.

Товары кустпромсоюза низки по качеству

Уже несколько дней на базаре торгует 2 ларька кустпромсоюза. В ларьках выставлены изделия, нужные для домашнего обихода колхозника, а так же для производственных надобностей колхоза. Продаются: хомуты, шлеи, узды, вьюшки, тяжи. ключи, стамески, все эти товары колхозники охотно покупают.

При покупке этих товаров колхозники жалуются на низкое их качество. Стамески не отшлифованы, плохо закалены, не стальные. Такие замечания бывают в отношении железных изделий. Точно также бывают замечания от колхозников о низком качестве кожаных и других изделий. Эти замечания колхозников очень справедливы и заслуживают того, чтобы кустпромсоюз и частности артель „Утильпереработка" подняла качество своих изделий на колхозный базар.

Эти же замечания колхозников обязывают мехзавод как можно скорее начать выделку сельско-хозяйственных изделий. Колхозники надеются, что мехзавод даст на базар топоры, вилы, стамески, молотки, ключи и т. д. высокого качества.

Владим. Изов.

В ТРЕСТЕ ОБЩЕПИТА НЕ НАУЧИЛИСЬ ВЫПОЛНЯТЬ УКАЗАНИЯ т. СТАЛИНА

Работники не проявляют заботы о специалистах, вздувают цены на обеды в столовых ИТР

Вопросу улучшения снабжения и питания специалистов, партия и правительство уделяют большое внимание и на этот счет имеется ряд директив, но несмотря на это снабженческие организации города налаживанием обслуживания ИТР занимаются слабо. Почти на всех стройках и предприятиях нашего района открыты специальные столовые для ИТР, но качество питания в них до сих пор остается совершенно неудовлетворительным. Отсюда постоянные и справедливые нарекания со стороны специалистов. Со стороны руководящих организаций района тресту общепита даны были указания изменить методы работы и в кратчайший срок добиться действительного коренного улучшения питания ИТР как в качественном так и в количественном отношении.

В разрезе этих указаний в настоящее время все столовые ИТР переведены на поблюдную систему изготовления обедов, стандарт был отменен. Это большой шаг к улучшению питания.

Поблюдная система уничтожает уравниловку в питании.

Проводя эти мероприятия трестовские работники, зараженные барышничеством, установили недопустимо высокие цены на обеды с 1 р. 30 к. довели их до 3 р., в результате создали такое положение, что столовые стали недоступны для семейного специалиста и часть из них вынуждены были отказаться от общественного питания.

Калькуляция на «глазок» привела к тому, что завтраки стоимостью в 91 коп. отпускались по 1 р. 12 к., тушоное мясо вместо 87 к. отпускалось по 1 р. 60 к., причем работники каждой столовой цены устанавливают так: ашлет в одной столовой—50 к., в другой 80 к. и бывает так, что там где ниже цена питание лучше. Все это получилось из-за отсутствия четко продуманного руководства со стороны треста общепита.

Горснаботдел категорически запретил вздувать цены на питание. Предприятия общепита должны пойти по другому пути—улучшать качество обедов за счет экономии в расходах, бережного расходования продуктов и умелого проведения заготовки продуктов,—вот то основное звено, за которое и нужно ухватиться.

Н. Д.

Требуем чуткого отношения к запросам рабочего

Дежурные электрики ТЭЦ, работающие на этом строительстве по 1 с половиной года, зная, что в бараке № 7 есть подходящая комната для того, чтобы в ней жить вместе, пошли в хозотдел к тов. Зелинковскому, последний ответил: «комнату не дам».

Зелинковский не желает считаться с тем, что мы работаем с самого начала строительства.

Сбитнев, Колядин и Азаров.

Наладить снабжение детей на Промышленском лесоучастке

На Промышленском лесоучастке, у рабочих, занятых на лесозаготовках имеется детей до 12-ти летнего возраста 150 человек. Но детское снабжение не налажено. Получают ржаную муку и больше ничего. Молока нет. Продавец ларька лесокооперации отказался заключить договор с окружающим колхозом на поставку молока.

Такое отношение к рабочему лесорубу и его семье нетерпимо.

Лесоруб

КУЛЬТУРНО-МАССОВУЮ РАБОТУ ВЫНЕСТИ НА ОТКРЫТЫЙ ВОЗДУХ В САД, В БОР

Наладить образцовое обслуживание рабочих-горняков использовав кино, радио, музыку—этим способствовать выдаче 900 тысяч тонн угля

Дать открытые эстрады нахаловкам

Культурное обслуживание рабочих на Кемруднике поставлено из рук вон плохо. Сад, который в прошлые годы собирал всю рудничную молодежь, а в дни массовых гуляний и стариков, в этом году закрыт Новый сад открыли у «черта на чулычках» где то под самой деревней Красный яр за несколько километров от рудника. Конечно, как и следовало ожидать этот сад никто не посещает.

Чем руководствовались профработники, перебрасывая сад в другое место неизвестно.

Теперь шахтеру отдохнуть негде и приходится дышать нахаловским воздухом, запивая «русской горькой». Сотни людей, главным образом молодежи, приехавших из деревни, сейчас каждый вечер проводят время на знаменитой нахаловской «горке». В нахаловках не исключая и рудничной наблюдается пьянство, мордобоя, драки, пот формы и методы «развлечений».

Вместо культурно массовой и политико-воспитательной работы, которую должны были проводить рудничные организации с новыми рабочими, уже половина лета занимаются составлением плана. Новые рабочие предоставлены сами себе и неудивительно, что они перешли на «нахаловскую горку».

Физкульткружок вместо того, чтобы заняться вовлечением рабочей молодежи в ряды физкультурников, приготовить из них бойцов, готовых к труду и обороне, навербовал исключительно работающих в конторах и канцеляриях, замкнувшись в свою собственную скорлупу готовит рекордсменов. Бараки, о которых зав. культсектором рудкома т. Мануйлова на Московском совещании клубных работников угольщиков говорила как об образцовых культурных бараках о том, что у каждого из них есть физкультплощадка, что каждое утро проводится физкультурная зарядка и что вербованные рабочие присылали делегацию в партком о том, чтобы так в бараках организовали кружок ленинизма и т. д.—на самом деле остаются далеко не устроенными. Легче всего втереть, очки блеснуть, чем сделать на практике Вчера на заседании парткома вопрос о бараках был поставлен в порядок дня. Предложено культсектору рудкома перестроить работу клубов, уголков применительно к летним условиям с тем расчетом, чтобы работа была перенесена в большинстве своем на воздух и чтобы обслуживала была каждая смена.

Перестроить работу агитпропбригады посменно. Духовому оркестру тоже перестроить работу посменно. Рудкому комсомола предложено произвести вербовку в музкружок из молодежи, работающей на производстве.

Оборудовать сад всеми видами культурного обслуживания с тем расчетом, чтобы рабочий мог пробыть на воздухе целый день не имея ни в чем нужды. Всевозможные физкультурные игры, развлечения, киоски, чайная, кино, радио, открытая эстрада, духовой и струнный оркестры и т. д.

Построить открытые эстрады в «Нахаловке», на опушке леса, в бору и саду, за стандартными постройками, обеспечив их всеми видами культурного развлечения и выступлениями агитпропбригады. Организовать курсы подготовки культмассовиков для работы в бараках на 35 человек, обязать рудком комсомола и рудком угольщиков обеспечить эти курсы слушателями, не отрывая их от производства.

Культмассовому сектору парткома подобрать кадр беседчиков и читчиков газет на разные темы для бараков.

Заседание парткома предлагает, как можно чаще 2-3 раза в пятидневку делать культвылазки в бор.

Тресту общественного питания, ЭРК и отделению ОГИЗ,а предлагается устроить дерьши, повозки для обслуживания отдыхающих.

Л. Северный

К сведению всех коллективов,

комитетов и ячеек с 24-го по 30-е июня 1932 года начинается отбор книг собранных для деревни. Все ячейки города должны сдать собранные книги к 26 июня с. г. Все яч. производственные, непосредственно подчиненные горкому к 27 июня. Комитеты КХК, ТЭЦ и Цинкстрой к 28 июня. Мехзавод, Шахтстрой Кемжилстрой к 29 июня, в центральную библиотеку (Дворец труда левая сторона ниж. этаж) Все коллективы должны сдать книги под расписку. Обязательно выделить своего дежурного представителя в комсиссию подбора Годные книги остаются на хранение в библиотеке, макулатура сдается в архив.

Пред. штаба сбора книг для дер. по городу Кемерово

Аузин

ПО ПРИЗЫВУ КОМПАРТИИ ГЕРМАНСКИЕ РАБОЧИЕ ОРГАНИЗУЮТ МАССОВЫЙ ОТПОР ФАШИСТАМ

В Киле рабочие не дали фашистам повесить свой флаг над муниципалитом. В Рурской области организованы специальные рабочие патрули

БЕРЛИН 26. В связи с тем, что революционные рабочие усиливают отпор нападениям национал-социалистов, германская правая печать, в особенности национал-социалистическая, развертывает широкую кампанию за запрещения германской компартии и коммунистической печати всех пролетарских массовых организаций, в первую очередь—союза борьбы против фашизма.

Создавая погромное настроение, национал-социалисты добиваются запрещения компартии еще до предстоящих выборов в рейхстаг.

Национал-социалистическая печать угрожает правительству в случае, если оно недостаточно энергично будет настаивать на осуществлении национал-социалистических желаний, национал-социалистическая партия прекратит свою политику поддержки правительства. Правая печать требует, чтобы осадное положение было использовано в особенности для подавления коммунистического движения, чтобы Общегерманское правительство приняло провинциальные правительства провести в жизнь декрет Гиндербурга в противном случае оно должно отменить право провинциальных правительств иметь в своем распоряжении собственную полицию.

* * *

Во всех рабочих районах Берлина не прекращаются столкновения между рабочими и фашистами. В Моабите в стычке с фашистскими штурмовыми отрядами участвовало около 200 членов союза республиканского флага Полиция стала на защиту фашистов. Рабочие Моабита на собраниях и митингах требуют немедленного закрытия казарм, где размещены фашистские штурмовые отряды.

В Лихтенберге (пригород Берлина) фашисты тяжело ранили коммунистического рабочего Миллера. В другом месте фашисты расстреляли 14 летнего рабочего подростка. Спасаясь бегством от рабочих группа фашистов побросала 4 револьвера военного образца с 20 патронами.

Рабочие в районах Берлина несмотря на строгий запрет полиции снова провели многочисленные антифашистские демонстрации. В Бреславе, в связи с состоявшейся там фашистской демонстрацией, произошли столкновения с рабочими. Образованный временный рабочий комитет борьбы постановил призвать всех рабочих к массовой забастовке и демонстрации против фашистского террора.

* * *

С разных концов Германии ежедневно поступают сведения об обостряющихся уличных столкновениях между революционными рабочими и национал-социалистами. В Эссене национал социалистами убит революционный рабочий. В Кепени фашисты нанесли тяжелые ранения руководителю местной организации рейхсбанера. В Киле между фашистскими отрядами и рабочими произошли крупные стычки, с обоих сторон много раненых.

Такие же стычки произошли в ряде мест средней Германии. В Вареле муниципалитет, большинство в котором принадлежит национал-социалистам, решил вывесить на здании муниципалитета фашистские знамена. Вольшие толпы рабочих-коммунистов и социал-демократов не допустили этого: при столкновении ранено 10 человек из национал-социалистических штурмовых отрядов.

Революционные рабочие создают новые формы борьбы с фашистами. Во многих местах в Рурской области в рабочих кварталах беспрерывно несут сторожевую службу с красными повязками на рукавах рабочие пикеты, задача которых—не допускать на свою территорию фашистов.

* * *

Прусский министр социал-демократ Зеверинг заявил на заседании в Прусском ландтаге, что он запретил назначенную компартией антифашистскую демонстрацию. В Людвигерагене (Берлин) на вопрос национал-социалистических депутатов Зеверинг ответил, что не будет препятствовать демонстрации национал-социалистических студентов в Людвигерагене, назначенной на 28 июня.

Компартия сделала заявку на проведение демонстрации против версальской системы. Однако ей было отказано и в этом.

* * *

Следуя программе и призывам берлинского органа национал-социалистов „Ангриф", штурмовые отряды национал-социалистов предпринимают регулярно вылазки в рабочие кварталы Берлина. Компартия проводит большую разъяснительную кампанию, созывая антифашистские многолюдные митинги по вопросу о борьбе с фашизмом. Рабочие без различия политической принадлежности заявляют о необходимости единого рабочего фронта.

В Дюссельдорфе во время столкновения в рабочем районе с полицией, выстрелом из револьвера убит один рабочий и двое тяжело ранены. Близь Дюссельдорфа национал-социалисты напали на коммунистических рабочих При стычке один национал-социалист убит, другой тяжело ранен.

Фашисты добиваются упразднения провинциальных правительств в Германии

БЕРЛИН, 26. Конфликт между германским правительством и правительствами южно-германских провинций продолжает обостряться. На заседании Вюртембергского ландтага национал социалистические депутаты явились одетые в новую форму штурмовиков на почве чего лидер фракции партии центра ландтага потребовал закрытия заседания.

Председатель ландтага национал-социалист Мертенталер, ссылаясь на отмену германским правительством запрещения штурмовых отрядов и форм, выразил протест. Однако ландтаг большинством голосов принял решение о закрытия заседания. В Баварии лидер баварской народной партии Шоффер заявил, что если общегерманское правительство не пойдет на уступки Баварии, она как в дни гражданской войны обратится с призывом к своей молодежи. Ожидается издание нового чрезвычайного декрета германского правительства, который фактически ликвидирует административную самодеятельность провинции.

Национал-социалисты требуют чтобы провинциальные правительства были насильственными мерами вынуждены провести в жизнь декрет об отмене запрещения штурмовых отрядов.

* * *

На состоявшемся первом официальном совещании между представителями партии центра с национал-социалистами (фашистами) достигнуто соглашение на образование нового прусского правительства вместо нынешнего, Соглашение указывает на готовность партии центра сформировать вместе с национал - социалистами коалиционное правительство, хотя в настоящий момент из соображений предвыборной кампании партия центра резко критикует национал-социалистов.

Орган центра „Германия" сообщает, что национал-социалисты выдвигают условием своего участия в коалиционным правительстве дачу им портфелей премьера, министра внутренних дел и обязательство партии центра отказаться от оппозиции в отношении правительства Папена и Шлейхера.

* * *

Комментируя ответ социал-демократической „Форверст" на коммунистические требования в прусском ландтаге „Роте Фане" пишет: „Социал-демократические вожди саботируют единый рабочий фронт вне парламентской борьбы. Ответ социал-демократической партии простой: пусть уж лучше президиум ландтага из фашистов, чем свобода демонстрации для рабочего класса в Пруссии и чем отмена чрезвычайных декретов".

* * *

Возобновила свои заседания сессия прусского ландтага. На повестке дня сессии стоят вопросы: амнистия политзаключенным, выборы президиума прусского ландтага, предложения ком фракции, о безработице, о сокращении расходов на церковные цели, об отмене запрещения союза пролетарских безбожников.

На сегодняшнем заседании предложение социалистов об амнистии политзаключенным отвергнуто, социал-демократы голосовали против.

Германский флот в Данциге

Из Варшавы сообщают, что 22 июня прибыли в Данциг три судна германского военного флота с линейным крейсером „Шлезинг" во главе. На „Шлезинг" прибыл германский консул в Данциге, приветствуемый салютом германской флотилии, Вечером сенат дал банкет в честь офицеров германского флота. Председатель сената в своей речи на банкете заявил: „население Германии и Данцига связано ненарушимыми узами крови и общей культуры". Он провозгласил тост в честь Германии и ея президента. На приветствие отвечал контрадмирал германского флота командующий флотилией Ферстер.

* * *

Польские политические круги расценивают отказ германского правительства отсрочить визит германской флотилии в Данциг как "бестактность". Известие об отплытии судов в Данциг было использовано для усиленной антигерманской пропаганды. На улицах Варшавы раздавались антигерманские воззвания, в которых указывалось, что „захватническая политика Германии делает невозможным укрепление мира Европы".

* * *

БЕРЛИН. Главная комиссия прусского ландтага приняла коммунистическое предложение о введении 100 процентного обложения со всех доходов свыше 12 тысяч марок в год. Социал-демократы, учитывая рост возмущения трудящихся масс по поводу их предательской политики, вынуждены были голосовать за коммунистическое предложение.

* * *

В Дуйсбурге умер тяжело раненый национал-социалистами беспартийный рабочий Бишов. Компартия призывает всех рабочих к массовой демонстрации протеста против убийства.

В Гагене (Вестфалия) между разоруженными национал-социалистами штурмовиками и коммунистами произошло настоящее сражение. С обоих сторон всего ранено 40 человек, из них 5—смертельно.

ПРОЛЕТАРИАТ ТРЕБУЕТ!

Освободить негритянских детей

Митинги во Франции

ПАРИЖ, 25. На организованном МОПР'ом митинге протеста против смертного приговора над узниками Скоттсборо, участвовало свыше 500 человек.

Появление на трибуне матери двух приговоренных к смертной казни негритянских юношей Эдды Райт, митинг встретил пением интернационала и возгласами «требуем амнистии». На митинге выступили: секретарь американской секции МОПР Энгдол, представитель революционных профсоюзов Франции—Раймонт, от имени Общества Друзей СССР—Яурбенот, от антиимпериалистической лиги—Куяти, депутат—Рамет.

Митинг принял резолюцию протеста против приговора с требованием амнистии для политзаключенных Франции.

* * *

По сообщению из Бухареста румынская буржуазная газета «Личинду» начинает печатать серию статей о зверских пытках, которым были подвергнуты арестованные по подозрению в «коммунистической пропаганде» студенты, крестьяне и мелкие ремесленники бессарабских местностей. Газета сообщает о кошмарных подробностях истязаний арестованных по специальной системе зверских пыток, которым подвергались по указанию начальника жандармерии несколько сот жертв жандармского террора. В результате этих истязаний большинство арестованных стало калеками на всю жизнь.

* * *

БУХАРЕСТ. Румынская охрана, стремясь недопустить участия рабоче-крестьянского блока в парламентских перевыборах, производит по всей стране массовые аресты среди революционных рабочих и интеллигентов. В ряде мест арестованы кандидаты списка рабоче-крестьянского блока

* * *

БЕРЛИН. Из Германии отправляются в СССР 175 детей безработных, получающих ничтожную помощь после нового сокращения пособий или рабочих, занятых на производстве, но получающих зарплату на немного превышающую голодные пособия безработных. В числе детей находятся такие, родители которых стали жертвами террора.

Бастуют почтовики Бельгии, угольщики фельша, портовики Галаца

ШАНХАЙ, 24. Прекратили работу 1000 рабочих и служащих телефонной станции. Стачком опубликовал воззвание с призывом ко всем шанхайским рабочим прийти на помощь к рабочим телефонной сети в их борьбе и готовиться ко второй забастовке. Требования стачки о приеме на работу уволенных, о повышении зарплаты и об улучшении положения работниц остались неудовлетворенные.

* * *

ВЕНА, 24. В связи с сокращением зарплаты портовые рабочие румынского порта Галац об'явили стачку. Между стачечниками и полицией происходят непрерывно столкновения. На красных знаменах демонстрирующих и бастующих написаны коммунистические лозунги.

* * *

ПАРИЖ, 24. Всеобщая забастовка в угольном бассейне Бельгии охватила 30 тысяч горняков. Забастовка направлена против проведенного шахтовладельцами нового снижения зарплаты. Забастовка направлена также против реформистского союза «Горнолав», давшего свое согласие на это снижение зарплаты, как и на все предыдущие снижения, вследствие чего зарплата по Горнолав в Бельгии за последние 2 года сократилась почти на 40 проц.

ХРОНИКА

Разукрупнение совхоза „Горняк"

В целях приближения руководства к участкам, бригадам совхоз № 47 «Горняк» реорганизуется в четыре самостоятельных совхоза: Мазуровский, Октябрьский, Суховский и Лабастовский.

Реорганизация совхоза уже проведена.

Составление плана второй пятилетки

Уже с 1 июня горплан работает над составлением плана второй пятилетки Кемеровского района. С 16 по 30 июня на всех предприятиях проводились рабочие собрания вместе с ИТР по обсуждению плана второй пятилетки.

Колхозная ярмарка в Кемерово

Президиум горсовета постановил с 7 по 9 июля включительно провести в Кемерово колхозную ярмарку, куда выбросить всевозможных товаров не менее как на 500.000 рублей. Все торговые организации города, а также стройки, предприятия сейчас развернули подготовку. По предварительным заявкам торговых организаций **сумма товаров уже достигает одного миллиона рублей.**

131000 рублей на мощение улиц соцгорода

По плану строительства в 1932 году нужно замостить улицы соцгорода, длина которых составляет 8,5 километров. Комитет содействия капитальному строительству постановил начать эти работы и определить стоимость мощения улиц в 131000 рублей.

НИ ОДНОГО ГРАММА ПОТЕРИ ОВОЩЕЙ ИЗ НОВОГО УРОЖАЯ

Предвидеть все детали, выйти в полной готовности к приемке мощного потока овощей

Ни на один день не откладывать постройку овощехранилища на Сибстройпути

В начале посевной кампании ЗРК Сибстройпути много встречало затруднений в развертывании этой работы.

Недостача тягловой силы и др., но все же с плановым заданием справились и на 22 июня сев огорода окончательно закончен на 104 процента. Сейчас идет подготовительная работа к приему овощей своего посева и законтрактованных овощей около 500 тонн. Тара подготовляется и стягивается в одно место.

Но теперь встречаемся с вопросом, где хранить эти овощи? ЗРК дало заявку Сибстройпути о постройке овощехранилища две недели тому назад, но до сих пор ни к какой работе еще не приступлено.

Надо предвидеть опасение в том, что это дело может затянуться как было в прошлом году с постройкой ледниковых хранилищ.

Заявки были даны построить их в январе, а их построили в апреле благодаря чего на 2 уч. в Крохалевке у ледника стены сейчас обвалились, воду из ледника выкачивали всю весну. Снег уже в ледниках растаял.

Общественности Сибстройпути по стройкой овощехранилища нужно заинтересоваться сегодня же, заблаговременно построить и оборудовать эти овощехранилища, не допустить их постройку тогда когда пойдет поток овощей.

Г. Д.

Вниманием и заботой окружить свинью и кролика

Безмозглые бюрократы Сибстройпути держат кроликов взаперти в темном и тесном подвале

В деле улучшения материально-бытовых условий, путем развития колхозно-советской торговли, развития кролиководства и свинооткормочных стад, как дополнительное снабжение, ЗРК Сибстройпути достиг кое-каких успехов.

Сейчас имеется вместе с молодыми 47 шт. кроликов и 50 шт. свиней. Плоховато пока дело обстоит с колхозно-советской торговлей, в том отношении, что ЗРК еще не имеет на базаре своего ларька. Сделанную заявку на постройку ларька администрация Сибстройпути взятые на себя обязательства не выполняет.

Плохо также дело обстоит с постройкой крольчатника. Кролики в сей час находятся в овощехранилище, в совершенно не подходящем для них месте: тесно и темно. Имеется инвентарь, но отсадить новорожденных совершенно некуда

Сибстройпути нужно озаботиться скорее построить крольчатник и колхозный ларек.

Г. Д.

На 13 тысяч тонн овощей строят овощехранилище

В г. Кемерово торговыми организациями производится постройка овощехранилищ. ЦРК строит овощехранилищ на 3.500 тонн овощей, Акорт —на 875 тонн, продснаб на 800 т. ЗРК «Коксовик» - на 2.500 тонн, ЗРК ТЭЦ на 600 тонн, ЗРК «Горняк»—на 2.000 тонн и трест общепита строит овощехранилище на 2.000 тонн овощей.

К 1-му сентября все овощехранилища будут готовы для приема овощей.

СУД

Организатор Убийства председателя Верхотомского сельсовета т. Голикова—приговорен к расстрелу

23-го июня выездная сессия Западно-Сибирского Краевого суда вынесла приговор по делу убийства тов. Голикова.

Организатор и вдохновитель преступления зажиточный крестьянин, близкий родственник верхотомских кулаков, гр. Пискунов Илья приговорен к высшей мере социальной защиты—расстрелу.

Непосредственные участники убийства: Галактионов Илья, Пискунов Егор и Аксентьев Николай приговорены так же к высшей мере социальной защиты—расстрелу с конфискацией имущества, но принимая во внимание, что Галактионов Илья бедняк, подпавший под кулацкое влияние, а Пискунов Егор и Аксентьев Николай—молоды и могут быть исправлены, суд заменил всем трем расстрел 10 годами изоляции в исправтрудлагерях ОГПУ.

Соучастники преступления, укрывавшие убийц: Галактионов Иван приговорен к 5 годам лишения свободы, Пискунова Анастасия и Галактионова Парасковья к 3 годам лишения свободы каждая. Последние двое осуждены ввиду многосемейности и наличия грудных детей, условно с испытательным сроком в 3 г.

Приговор по делу Пискунова и других должен быть серьезным предупреждением тем, кто хоть на минуту допускает мысль о попытках к срыву социалистического строительства в городе и деревне.

Ершов

Извещения

Несостоявшееся 23/VI расширенное заседание горМБИТ'а переносится на 28/VI-32 г. в 7 час. в помещении горпрофсовета (Дворец труда).

Явка членам горМБИТ'а и председателям бюро ИТС обязательна, приглашается актив.

Повестка дня:

1. Проработка планов 2-й пятилетки Кемеровского района.
2. Организация научно-технического общества.
3. Организация кассы взаимопомощи
4. Разное.

ГорМБИТ

28 июня в 6 час. вечера в помещении РКИ созывается совещание председателей шефских бригад изд совапаратом, с участием соцсовместителей с повесткой дня:

1. Отчетные доклады о проделанной работе председателей шефских бригад химзавода, мехзавода, Центральной шахты, Кемрудника и Энергостроя с содокладами председателей ФЗК и постройкомов указанных выше предприятий.

На совещание вызываются: председатели шефских бригад, соцсовместители, и председатели ФЗК предприятий: химзавода, мехзвода, Энергостроя, Кемрудника, Кузбассстроя, Шахтстроя, Цинкстроя, углеразведки и Кирпичстроя (постан. горКК-РКИ и горпрофсовета от 9/VI-32 г.), а также пред. МК горОНО, горФО, горкомхоза, горздрава и ЗРК „Горняк".

Горком ВКП(б) **Петров**
ГорКК-РКИ **Баева**
Горпрофсовет **Миляев**

Врид. редактора А. Морозов.

КАЛЕНДАРНЫЙ ПЛАН

занятий городских районных организаций и массовых мероприятий на июль, август и сентябрь м-цы. 1932 г.

Июль	Август	Сентябрь	Основные массовые мероприятия	Заседания райпарторгнизаций	Заседания низовых организаций
1, 11, 21	1, 11, 21	1, 11, 21	Партийный день		
2, 22, 31	2, 22, 31	2, — 22	Советский день (секции) Комвуз.	Горстрахкасса, Деткомиссия, совещание массовиков партячеек и коллективов и горорг партсовещание.	Коллектив ВЛКСМ, цехкомы, шахткомы, постройкомы и месткомы профсоюзов
3, 13, 23	3, 13, 23	3, 13, 23	День обороны, комвуз,	Бюро горкома ВКП(б)	Детбюро
4, 14 —	4, 14, —	4, 14. —	День партийной и комсомольской учебы	Правление ЦРК, ЗРК колхозсоюз, промсоюзы, ККОВ, совет культурного строит-ва.	Засед. бюро ячеек добров. обществ
5, 15, 25	5, 15, 25	5, 15, 25	Комсомольская учеба и комвуз,	Президиум горсовета	Горкомы профсоюзов. Бюро ячеек ВЛКСМ
6, 12, 18, 24, 30 дни		отдыха			
7, 17, 27	7, 17, 27	7, 17, 27	Партийная учеба		
8, 16, 26	8, 16, 26	8, 16, 26	Комсомольск. день	Президиум Горпрофсовета и партколлегии ВКП(б)	Бюро ячеек ВКП(б)
9, 19, 29	9, 19, 29	9, 19, 29	День кооперации, добр. обществ. Комвуз	Президиум ГорКК ВКП(б) Потребсоюз	Бюро партколлектива ВКП(б)
10, 20, 28	10, 20, 28	10, 20, 28	Рабочие собрания на предприятиях и стройках Комвуз	Бюро горкома ВЛКСМ.	

Примечание: Рекомендуется парткомам, коллективам и яч. ВКП(б) как правило придерживаться распределения партдня в следующем порядке: 1 числа—день партгрупп, 11 числа—собрания ячеек и 21 общий партдень.

Горком ВКП(б)

КИНО

Союзкино 27—28 июня
Горсад 27—28 июня

Только два дня
Мы видели лица Европы
Нач. в 4-30—6 ч.
Советский художествен. фильм
Светлый город
Нач. в 6—7-30—9 ч.
СКОРО! **Зло мира.**

ГОРСАД

28 июня
Большое гулянье. На эстраде спектакль госдрамтеатра
ЧУДАК
комедия в 3-х действиях Афиногенова.
29 июня **Кто идет?**
пьеса в 3-х действ. Шкваркина.
В саду играет оркестр, на площадке **ТАНЦЫ**
В случае дождя спектакль переносится в гортеатр
Начало спектаклей в саду в 10 ч. веч., в театре в 8 ч. 30 м Начало гуляний в 8 ч. Билеты продаются с 5 ч. веч. в кассе сада.

29 июня 1932 г. в 7 часов вечера в клубе Строителей состоится
2-я районная конференция РОКК
С вопросами:
1. Отчет горкома РОКК (Гурчин).
2. Выборы комитета и рев. комиссии.
Комитет РОКК

Нужен счетовод гор „ОИС" Осоавиахима. Обращаться ТЭЦ, барак 5 комн. 23'2.
Гор„ОИС"

Кемеровскому стройЗРК Сибстройпути срочно требуется **счетовод.** С предложением обращаться Ленина 41 в часы занятий.
Правление

Срочно требуется бондарь. Оплата по соглашению. Обращаться рабкооп совхоз „Горняк" Щетинкина 8. **РабкооП**

Музей с 1 июля для экскурсий и по делам **открыт с 12 дня до 5 веч.** а для посетителей с 5 до 8 вечера.

29 июня в ФЗС ТЭЦ в 10 ч. утра заседание президиума горпроса.

1. О ходе подготовки к уч. году док. Куприянова

Явка обязательна членам горпроса, завшколами и и председателям месткома

За неявку будут привлечены к администрат. и профсоюзной ответственности.

Горпрос **Никитина**
ГорОНО **Куприянов**

Записбиблиотека
требуется
экономист--плановик
и
помощник бухгалтера
Квартиры предоставляются.

С 1-го июля Трансстроем производится набор **конных, пеших грабарей, землекопов, чернорабочих и плотников.**

Обращаться в контору Трансстрой у 2-го переезда (Интернациональная 2)

Угнана лошадь мерин, масти гнедой, правое ухо поротое, вилкой, левое ухо поперек снизу резаное, во лбу звездочка, грива на правую сторону, у задних ног копыта смотрят внутрь, особых примет нет. Знающих сообщить по адресу: Осиновскому с/сов. дер. Журавлево—Бельеву Илье.

Утеряны и похищ. документы
—Севрюков С пропал на площад ТЭЦ.
с читать недействит в

РАИЛИТ № 219. Заказ № 168. Тираж 11.500
Кемеровская Типография Сибполиграфтреста № 8