14/VI 32
Новосибирск. СНИК Б-АЯ
Сибплана

ПРОЛЕТАРИИ ВСЕХ СТРАН, СОЕДИНЯЙТЕСЬ!

КУЗБАСС

ЕЖЕДНЕВНАЯ ГАЗЕТА
Кемеровского горкома ВКП(б), горисполкома и горпрофсовета; г. Кемерово, Береговой п. № 8

12 июня 1932 г.
№ 135—(2784)

ПРАВО НА ХРАНЕНИЕ ЗНАМЯ ЧЕШСКИХ ГОРНЯКОВ НУЖНО ЗАВОЕВАТЬ ВЫДАЧЕЙ 51000 ТОНН В ИЮНЕ

Ведущая Центральная шахта к годовщине речи тов. Сталина должна показать образцы большевистского труда

В июне шахты рудника должны выдать угля 51000 тонн. В июне угольщики должны будут доказать, что они достойны хранить знамя чешских горняков.

Однако, добыча ведущей Центральной шахты как в количественном так и качественном выполнении позорит рудник. Шахта уже несколько дней не выполняет производственных заданий.

Обезличка забоя—причина снижения добычи

Главная причина неудовлетворительной работы шахты—несвоевременная подготовка запасных забоев.

Такой громадной нужды в них не ощущалось бы, если бы техники обращали побольше внимания на качество работы—особенно крепежа—и не забывали планово - предупредительного ремонта.

В 4-ю смену восьмого июня в 13-й бригаде у мотора сорвало болты, что задержало транспортировку угля.

В первой бригаде загорелся кабель

Нанести решительный удар по тем, кто безобразно крепит забои

В 6-й бригаде после отпалки вышибло все крепление старой смены. Случай такого рода происходит не впервой.

Получается же потому, что качество крепления никуда негодное.

Никто за качеством крепления не следит.

Ни одна смена не пробурила благополучно бурки всегда приходится раза по три за смену бегать „на гора" за перками, которые очень быстро ломаются.

Сменные техники должны требовать соблюдения паспорта забоя

На Волковский пласт в 12-й район, была послана 55-я бригада. Работать было нельзя, потому что предыдущей сменой был выбран уголь на два станка и забой не был закреплен. Вновь пришедшей бригаде крепиться было нечем—не было леса.

Брать выемку дальше было нельзя—опасно, незакрепленная часть могла обрушиться.

Ну и сидели до конца смены. И только в тот момент, когда собрались выходить „на гора", лес был привезен.

Дали угля за всю смену только 3 вагона.

В 11-м районе добыча также была сорвана. Старая смена уголь выбрала, а забой не закрепила, поэтому получился обвал.

Не допускать загазовывания забоев.

В 3-й бригаде в ночную смену обрезало уступы и завалило породой проходную сбоечную печь, по которой шел уголь с уступов.

3 забойщика бригады были использованы на совершенно посторонних работах.

И эта бригада вылезла на гора не дав угля.

С вентиляцией также каждый день неблагополучно: в забоях накопляется газ и они бездействуют загазованные.

Сделать решительный перелом в добыче шахты.

Все перечисленные безобразия срывают выполнение плана добычи угля и душат энтузиазм ударных бригад горняков.

К приближающейся годовщине речи тов. Сталина, рудник идет с позором. Ни одно из условий вождя шахтами полностью не выполняется.

Причины, являющиеся благоприятной почвой для процветания производственных неполадок, срывающих работу шахт, ни одной общественной организацией шахт детально не изучаются и борьба с ними идет не единым фронтом.

Угольщики должны добиться решительного перелома и вернуть завоеванные позиции. О. М. Г.

На снимке—ударник второй бригады Диагональной шахты Сидоров—крепильщик

КРЕПКО БУДЕМ ДЕРЖАТЬ ЗНАМЯ ЧЕШСКИХ ГОРНЯКОВ

За 10 июня рудник суточное задание по углю выполнил на 96,9 проц., выдав 1648 тонн.

Шахта „Пионер" выдала 343 тонн, выполнив задание на 104,5 проц. По сравнению с выдачей угля за 9 июня пионерцы недодали 23 тонны.

Волковский пласт, 9 июня имевший 68 проц. выполнения, на 10 задание выполнил на 95,4 проц.

Подняла также показатель Центральная шахта, выполнив суточное задание на 94,5 проц.

Позорно снижены темпы Диагональной шахты, она вместо 106.8 проц. выполнения за 9 июня, выполнила 96,7 процента.

Лутугинский пласт имеет показатель: 78,4 проц. Количество выданного угля 105 тонн.

Снизил показатель и Владимировский пласт. Задание выполнил на 72,9 проц., выдав 159 тонн.

Перевыполнил суточный план Кемеровский пласт, он выдал 493 тонны при задание выполнил на 109,3 проц.

СВОДКА НА 10,6 проц.

Соревнование гигантов по подписке на заем

	Фонд зарплаты	Сумма подписки	Процент
ТЭЦ	225000	43000	19,1
Кузбассстрой	229000	38000	16,6
Химзавод	183000	30000	16,4
Цинкстрой	155000	7000	4,5
Сибстройпуть	145000	4000	2,7
Кемрудник	490000	7000	1,4
Шахтстрой	221000	3000	1,3
Мехзавод	200000	нет св.	?
Коксострой	360000	нет св.	?

За досрочный выкуп облигаций

Мы, рабочие мехцеха Кемеровской ТЭЦ, на решение правительства о займе отвечаем развертыванием соревнования и ударничества.

За три часа мы дали подписки на 15.000 руб.

Вызвали на соцсоревнование все цеха строительства Кемеровской ТЭЦ.

К пяти часам вечера в первый день займовой кампании, по всему строительству было охвачено подпиской на 35.000 рублей.

Заверяем горком партии, горсовет и горпрофсовет, что с задачей по досрочной реализации займа мы справимся.

В ОСТАВШИЕСЯ ДНИ ПОБЕДОНОСНО ЗАВЕРШИМ ВЕСЕННИЙ СЕВ

Кобылинскому сельсовету надо покончить с позорным отставанием

начать подготовку к раннему сенокосу

Сев по единоличному сектору д. Пихтовки, Б-Промышленского сельсовета, проходит недопустимо слабо. По плану единоличники д. Пихтовки должны засеять 62 га, на 7-е июня засеяно только 9,62 га.

Массовая работа с единоличниками не ведется. Майские решения ЦК ВКП(б) и СНК СССР о плане хлебозаготовок и новом положении сельхозналога среди единоличников не прорабатывались.

Сельсовету нужно добиться выполнения плана сева по единоличному сектору. Скрябин.

Решительнее добиваться перелома в севе

Промколхоз «Красный самолет», Б-Промышленского сельсовета по плану должен засеять 72 га. На 7-е июня засеяно из этого плана 18 га.

Правление колхоза такую затяжку сева объясняет тем, что «погода была сырая». Сеять выехал колхоз еще в первых числах мая и выполнить план сева к этому времени имелась полная возможность.

Основная причина таких позорных темпов сева та, что правление колхоза до сего времени бригадам не отвело определенные участки работы, не прикрепили за колхозниками определенных лошадей, инвентарь и сбрую.

Нормы выработки до сего времени не установлены и колхозники не знают сколько они должны вспахать за день, сколько заборонить и засеять.

Бригады производственные задания не имеют. Производственные совещания в бригаде не проводятся.

Соцсоревнование и ударничество—основные методы поднятия производительности труда—отсутствуют.

Промколхозу «Красный самолет» нужно добиться решительного перелома в севе, с тем, чтобы план сева выполнить полностью. С.

Довольно плыть по волнам самотека. Выравнить фронт посевной

Несмотря на ряд сигналов газеты «Кузбасс» о том, что в Кобылинском сельсовете сев идет преступно слабо: по единоличному сектору план выполнен только на 15 проц., сельсовет никакой работы по выполнению плана сева единоличным сектором не ведет.

Отдельные члены сельсовета Червов, Морозов вместо того, чтобы давать отпор иждивенческим настроениям единоличников, сами вторят им «семян нет, а поэтому и невыполняем план». Нет ли семян у единоличников? На этот вопрос как лучше ответил показательный процесс над твердозаданцем Чуковым. До суда он категорически отказывался сеять, говорил, что семян нет, а на суде сказал: «семена есть, доведенный до меня план сева выполню». Это говорит за то что и у остальных единоличников семена есть, но не было с ними разъяснительной работы, а в худшем случае от них сельсовет отмахнулся.

У пред. сельсовета есть срочное отношение РайЗО, о представлении сводок по реализованным акциям Тракторцентра, которые нужно исчислить к 30 мая, но пред. сельсовета даже не сумел реализовать этих акций.

В колхозе «Буденного» правление несмотря на неоднократные сигналы газеты «Кузбасс» работу не перестроило. Члены правления на полях бывают редко.

Полевод Кобылин заставил плугаря Белова сеять просо. Смены ему не дал и 2 лошади простояли целый день. Рабочих рук много, но их плохо используют.

Костюков,

На руднике на советском базаре идет постройка ларьков. На снимке—строительство ларька с. х. артели „Темпы".

ДЕСЯТЬ ДНЕЙ В МЕСЯЦ ВРУБОВАЯ „СИСКОЛ" НА ДИАГОНАЛЬНОЙ СТОИТ БЕЗ РАБОТЫ

Сменные техники, неумея правильно расставить рабочую силу, не дают возможности машинистам бороться за полную нагрузку машин

ОТ РАЗГОВОРОВ О ЛИКВИДАЦИИ ОБЕЗЛИЧКИ НАДО ПЕРЕЙТИ К ПРАКТИЧЕСКОЙ РАБОТЕ

Если угольщики в борьбе за образцовую машину добились в июне результатов увеличения производительности машин легкого типа, то про работу машин тяжелого типа нужно сказать обратное: причина снижения добычи угля на Диагональной кроется в неумелой организации труда, в неполном использовании машин. Забойщики, от которых зависит добыча, используются неумело.

В некоторые смены ходит 5 забойщиков, в другие 15 человек. Вот от этого то и получается снижение добычи; иногда забои пустуют, а другой раз забойщику негде работать.

Еще много хуже дело обстоит с использованием машин. Машина «Сискол» уже несколько времени не работает. Для работы на этой врубовке организована комсомольская бригада из машинистов, но администрация не заботится ни машину ни бригаду использовать так, как нужно. Бригада работает где попало, а машина стоит.

Тов. Матырину пред. ПС шахты, рабочие несколько раз указывали на неполадки, давали предложения их устранить, но председатель ПС всегда откладывает «на завтра». Через эти «завтра» кривая добычи шахты идет не вверх, а вниз.

Полмесяца тому назад коногоны пятой бригады вынесли на обсуждение ПС ряд предложений. Некоторые из этих предложений администрация, не дожидаясь решения ПС выполнила, но большинство осталось невыполненными и по сегодняшний день.

Дальше такое положение нетерпимо.

Машины тяжелого типа имеют все возможности увеличить производительность. В ближайшие дни «Сискол» должен быть пущен на полный ход. Михайлютин.

Почему вентиляционные трубы далеко от забоя?

Работа бригады, работающей по проходке основного штрека горизонта 135 м. Диагональной шахты систематически срывается из-за плохой вентиляции.

Вместо суточного задания в 3,2 метра, бригада дает от 1,7 до 2,30 метра. лишь потому, что вентиляционные трубы от забоя находятся на расстоянии 14 метров, тогда как они должны подвешиваться уже в 2-х метрах от забоя.

Это приводит к тому, что дым после отпалки стоит в забое по 2 часа, работать нельзя.

А что смотрит техника безопасности? М.

К 20 ИЮНЯ МЫ ДОЛЖНЫ РЕАЛИЗОВАТЬ 5.200.000 РУБЛЕЙ ЗАЙМА ЧЕТВЕРТОГО ЗАВЕРШАЮЩЕГО ГОДА ПЯТИЛЕТКИ

Кемеровцы снова должны занять первое место в крае

Беспощадный сокрушительный удар нанести самотеку, оппортунистической практике в займовской кампании

Освоение программы по реализации займа «4-го завершающего года пятилетки» обязывает партийные, комсомольские и профорганизации бросить на финансовый фронт все силы. Показать образцы большевистской работы, с самого же начала займовой кампании, взять высокие темпы.

Первый день показал, что ряд основных организаций: Цинкстрой, Кокохимкомбинат, мехзавод и Шахтстрой не сумели быстро переключиться на проведение важнейшей кампании по реализации займа, не наладили четкого оперативного руководства, не возглавили творческую инициативу масс.

Мы имеем такие участки, где работа по проведению займовой кампании предоставлена самотеку. У отдельных работников в практике проявлен махровый оппортунизм (Кулагин — Коксохимкомбинат, Зайченко Цинкстрой и другие), которые тормозят реализацию займа.

Вместе с этим проявлены также растерянность, метание из угла в угол, безответственность и разгильдяйство. Прекрасной иллюстрацией этому могут служить секретарь партячейки Цинкстроя, предрабочкома Сибстройпути и секретарь бюро коллектива Шахтстроя—Федько.

Первый день займовой кампании дал подписки на 160.000 р. что составляет 2,6 процента к программе и к 12 часам во 2-й день 246 тыс. или 4,7 процента. И если сравнить с теми темпами, которые необходимо развить для того, чтобы закончить подписку в течение одной декады, то станет ясным, понятным, что результаты тревожные.

Имея программу распространения займа по коллективам предприятий и строек в 4.800 тыс руб. по неорганизованному населению, кустарям и прочим 200 тыс. по колхозному сектору 127 тыс., по единоличному 92 тыс.—мы должны ежедневно давать по 700 тыс. рублей или 13 проц. к заданию.

Кемеровский район, не раз отличившийся в борьбе за социалистическое накопление, в борьбе за финансовый план и имея особенные заслуги в реализации займа «3-го решающего года пятилетки, не может сегодня ни на одну минуту ужиться с черепашьими темпами в займовой кампании.

В борьбе за краевое первенство развернуть соревнование, ударничество, привести в движение все рычаги, на финансовый фронт бросить все силы и в течение оставшихся 8 дней драться по-большевистски не покладая рук и уже сегодня-завтра ликвидировать отставание.

Оппортунистической практике самотеку нанести беспощадный большевистский удар.

А. Ястребов

ТЭЦ впереди

Из крупных предприятий и строек только на ТЭЦ по боевому развертывается работа по займу. На займовскую кампанию брошены буквально все силы партийной, комсомольской и профсоюзной организаций. На ТЭЦ вся текущая массовая работа подчинена займовской кампании.

Кемрудник отстает

На Кемеровском руднике большевистские темпы в кампанию по распространению займа еще не взяты. Только конный двор показывает пример организованной подписки.

Особенно заслуживают быть отмеченными передовики — инициаторы подписки на заем на конном дворе Кемрудника: тов. Булатов В. получает 75 рублей, подписка 100 рублей, товарищ Корнилюк В. получает 50 руб. подписка 100 руб. т. Казадашев П. получает 60 руб., подписка 100 руб. т. Колесников Н. получает 55 рублей, подписка 100 руб., т. Авутов получает 130 р. подписка 150 руб. Эти товарищи не только подписались сами, но и ведут работу по вовлечению всех рабочих конного двора.

Коксострой отстал

Коксострой 10-го фактически подписки не начал. Несмотря на огромный интерес и энтузиазм рабочих, проявленный к новому займу комсод и парткоммитет Коксостроя не сумели в боевом темпе развернуть подписку на заем. Комсомольцы отговариваются тем, что они изучали (целый день?) декрет о новом займе. Отговорки и отгяжки излишо, а время уходит

Село

Десятого никаких сведений о подписке на заем из сельской местности не поступало.

Вместо 25 уполномоченных по займу на село десятого выехало только 11 человек. Пленум горпрофсовета вечером десятого, предложил всем шефствующим организациям в течение 24 часов выслать шефские бригады.

Полное бездействие по займовской кампании проявляет райколхозсоюз. На заседание горкомсода он послал случайного человека который смог заявить только: „мы пишем директиву колхозам". Этот участок займовского фронта надо немедленно укрепить

Цинкстрой плетется в хвосте

По Цинкстрою подписка фактически на участках еще не начата. Подписные листы розданы участковым уполномоченным только 11-го утром. Подписка началась только по конторе. Охвачено подпиской 41 человек на сумму 6340 руб.

Парткоммитет и постройком смотрят на заем как на очередную и не очень важную кампанию. Руководитель головного комсода т. Рузаев ни какой работы не ведет. Большевистских темпов здесь еще нет.

Барзасс

Поступили по телефону первые сведения о ходе подписки на заем по Барзассу.

По Барзассу впереди идет УНШ, давший на утро 11 июня—27720 рублей.

Барзасский Акорт собрал подписки 9.900 руб., Барзасский ЖАКТ „Разведчик" дал 3,340 руб., почта дала 780 руб., школа дала 770 руб., амбулатория 520 руб., геолого-разведочный комитет собрал подписки 5,770 руб.

Подписка продолжает развертываться Особенно ударную работу проявляет пред комсода УНШ т. Чернов.

Отчетность отстает

От большинства крупных предприятий и строек сводки о ходе подписки на заем вечером 10-го не поступили. Кемрудник дал не полную сводку. Совсем не дали сводок: Химзавод, Коксострой, мехзавод, Цинкстрой, Сибстройпуть. Шахтстрой, Кузбассстрой

Кузбассстрой

Итоги первого дня подписки на Кузбассстрое показывают, что его общественные организации взялись за подписку на заем вяло и хотят провести эту кампанию без отставания, которое стало по Кузбассжилстрою хроническим по прошлому займу. По Кузбассжилстрою из 1923 рабочих охвачено подпиской 241 чел. на сумму 15.440 руб. Из 670 служащих подписалось на заем 148 человек на сумму 21.040 руб

Всего охвачено подпиской 446 чел. на сумму 38.480 руб. Кузбассжилстрой должен закрепить и повысить темпы подписки на заем.

Всего по городу и Барзассу учтено подписки на 12 час. 30 м. 11-го июня 246[illegible] рублей. В. А.

ВЗЯТЬ БОЛЬШЕВИСТСКИЕ ТЕМПЫ В РЕАЛИЗАЦИИ ЗАЙМА

Опытный сапропеллитовый подписку закончил.

Опытный сапропеллитовый в основном подписку закончил в первый день реализации нового займа. Имея фонд зарплаты в 9.000 рублей, сапропеллитовцы собрали подписки на 15.000 р. или на 166 процентов к зарплате. Теперь перед комсодом сапропеллитового завода стоит задача организации помощи и буксира другим предприятиям, отстающим в подписке на заем.

СМЕНА АНУФРОВИЧА НА БАТАРЕЯХ ДЕРЖИТ первенство в выполнении июньской программы

Задание мая смена выполнила на 100 процентов

Мехцех горного завода идет впереди... по браку

Восьмичасовая рабкоровская смена Ануфровича за май выдала 1231 печь, вместо данных заданием 1234 печей.

Причина недодачи 3-х печей—начало планово-предупредительного ремонта механизмов смены.

4 с половиной часа ремонтировался толкач, 3 часа по этой же причине не работал тушитель.

Кроме того на 3-й батарее 10 печей в ремонте.

Влага кокса, выданного сменой в мае в среднем 5,3 проц.

Ни одной углярки из строя не выделено, ни одного прогула и опоздания на работу не было.

Майские темпы в июне закрепили и разовьем Лиценко

Мехцех горного завода завалил цеха браком

Механическому цеху мехзавода, техническим отделом был дан заказ № 2170 на изготовление для Анжерского УНШ валиков, размером 1-х 150 м/м. в количестве 331 штуки.

Заказ мехцехом был выполнен. По окончанию работы по заказу проверили изготовленные детали по чертежу и оказалось, что все валики (331 шт.) короче на 15 м/м. против размера, показанного на чертеже.

6-го июня мехцех дал заказ котельному цеху на переделку брака, т. е. наварить концы стержней валиков на 15 м/м.

Стоимость этой переделки выразилась, помимо цеховых расходов, в сумме 228 рублей 60 коп. И снесена за счет механического цеха.

Управлению мехзавода нужно выявить конкретных виновников производства 100 процентного брака.

Брак является результатом небрежного отношения к работе со стороны мастеров.

И. Мерев

ОЧЕРЕДНЫЕ ЗАДАЧИ ПАРТИЙНО-МАССОВОЙ РАБОТЫ ЯЧЕЕК ВКП(б)

ИЗ РЕЧИ тов. КАГАНОВИЧА НА ПЛЕНУМЕ МОСКОВСКОГО КОМИТЕТА ВКП(б)

Товарищи! Имеющиеся факты и материалы со всей убедительностью и яркостью показывают насколько Московская партийная организация выросла идейно и окрепла.

Первый и важнейший политический факт—это количественный рост организации.

Наша партийная организация еще более спаялась, еще теснее связалась с рабочими массами на почве борьбы за проведение генеральной линии партии, за выполнение пятилетки в четыре года.

На протяжении ряда лет оппозиционеры всякого рода пытались очернить и опозорить нашу внутрипартийную жизнь. Этот метод довольно старый. Ленин еще в 1901—1903 годах дал характеристику тем, кто свою борьбу против большевистской партийности, против революционной тактики и политики прикрывал за звонкими лозунгами о свободе критики, о нетерпимом режиме и тому подобное. Ленин раскрыл истинный смысл мелкобуржуазной „свободы критики". Оппортунисты шли под этим лозунгом, чтобы ревизовать генеральную линию нашей партии, ревизовать марксизм. Поэтому Ленин рассматривал этот лозунг как антипартийный, небольшевистский лозунг. А именно этот лозунг пытались до самых последних дней использовать все и всяческие антипартийные течения и группировки.

Партия и рабочий класс разгромили контрреволюционный троцкизм, разбили правый и „левый" уклон. Партия, партийное руководство, партийная линия—победила.

Правильная ленинская линия нашего ЦК теснейшим образом увязывалась с ростом нашей партии, с укреплением ее рядов. Анализ работы низовых ячеек показывает насколько интенсивной жизнью живет партийная организация, насколько нормально кровообращение в партийном организме, насколько глубоко, без трескотни, а органически внедряется в жизнь нашей партийной организации рост активности партийцев, усиление внутри-партийной демократии. Это особенно выявилось во время последних перевыборов бюро ячеек, когда в результате самокритики по Москве 100 ячеек признали неудовлетворительной работу своих руководящих органов—бюро. Это же и показывает, что у нас достаточно много ячеек работает неудовлетворительно. Это наш минус, но в основном это характеризует рост партийной организации.

Однако, мы не увлекаемся достижениями, а добиваемся, чтобы стоять на высоте тех новых задач, которые выдвигаются перед нами на каждом новом этапе.

Последние годы нашего социалистического строительства отмечены не только окончанием постройки сотен новых фабрик и заводов и огромным ростом остальных фабрик и заводов, наибольшим пополнением рядов рабочего класса СССР. Наши фабрики и заводы сильно возрасли, на них пришли сотни тысяч новых, миллионы новых рабочих. Парторганизации фабрик и заводов гигантски выросли за это время и главным образом за счет новых молодых поколений, что является ярчайшим свидетельством возросшего политического влияния нашей партии в рядах рабочего класса. Наши парторганизации все больше идейно окрепли в борьбе под руководством ЦК за дело ленинизма.

Вырос об'ем и масштаб работы наших партийных организаций. Вырос охват партийной массовой работой широких слоев партийцев—рабочих.

В настоящем стоящие перед нами дальнейшие задачи социалистического строительства требуют сегодня от нас поднятия всей партийной работы еще на большую высоту, пред'являют нам и большие требования в отношении всей нашей работы.

Мы должны **суметь** перестроить свою работу и ячеек в первую очередь таким образом, чтобы оказаться на высоте стоящих задач—руководство массами, организация их, мобилизацией вокруг лозунгов партии и на борьбу за их осуществление.

МАССОВОЙ РАБОТОЙ ОХВАТИТЬ КАЖДОГО РАБОЧЕГО

Важнейшим **вопросом** партийной работы является вопрос об улучшении работы с каждым отдельным рабочим, чтобы при их содействии в обсуждении работы наших партийных ячеек, в частности в обсуждении заслушанных нами на пленуме МГК отчетов парткомов заводов Динамо, Парижской коммуны, фабрики им. Сверд лова, дело Московско-Курской железной дороги.

До сих пор крупнейшим недостатком работы наших партийных ячеек является то, что они охватывают большевистским влиянием еще не всю массу рабочих, что особенно важно сейчас при наличии небывалого роста наших заводов.

Для того, чтобы ясна была острота вопроса о большем развертывании и улучшении нашей агитации и пропаганды я приведу несколько цифр о составе рабочего класса. Только за один последний 1931 год по сравнению с предыдущим 1930 годом количество рабочих возрасло больше, чем на четыре миллиона человек. В Москве и Московской области количество рабочих только за один год возрасло на 360 тысяч.

О чем говорят эти политические цифры? Они говорят о гигантском росте нашей социалистической промышленности, вбирающей под крыши своих заводов новых молодых пролетариев—борцов за социализм, рост пролетариата идет за счет молодых рабочих, выросших уже в период революции. Культурный уровень значительной части этих рабочих достаточно высок, ибо огромная их часть--это грамотные люди, окончившие фабзаучи. семилетки и так далее. С другой стороны имеется значительная часть рабочих, которые влились из деревень, есть из кулацких элементов, из среды городской мелкой буржуазии.

Таким образом с одной стороны мы имеем рабочих значительно выросших политически и требующих к себе большого **внимания** и своевременного раз'яснения возникающих недоумений и вопросов, а с другой стороны имеются такие новые слои, которые надо еще переварить и переработать, элементарно обучить и перевоспитать, наконец есть и такие отдельные элементы, которые надо разоблачать.

Ко всем этим разным прослойкам необходимо проявить различный дифференцированный подход, перестраивая соответственно методы и приемы партийно-массовой работы. Массовая партийная работа в широком смысле слова складывается из агитации и организации работы по удовлетворению запросов рабочих.

Коренная и решающая задача каждой ячейки и каждого парткома—охватить политическим влиянием и большевистским политическим воздействием всех рабочих данного предприятия, цеха, звена.

Поэтому, чтобы успешно решить задачи партийной работы, партячейка должна прежде всего вдумчиво изучить весь состав тех людей, которыми она должна руководить и с которыми работать.

Посмотрите с этой точки зрения на сколько, например, цехячейка и партком заслушанного нами здесь завода охватывает действительно всю массу пролетариев или хоть бы даже всех коммунистов?

Этот завод между прочим совершенно несравним с тем заводом Динамо, который был несколько лет тому назад. Раньше на этом заводе работало лишь около двух тысяч, а сейчас свыше —11 тысяч рабочих. Из этого количества пролетариев—74 процента рабочих первого и второго разрядов. Работающих год—50 процентов, рабочих работающих примерно от двух до трех лет процентов 25—30. В общей сложности—80 процентов рабочих—это не давно пришедшие на заводы, старых кадров, настоящих квалифицированных рабочих, не так уж много.

—Вы заводскую газету читаете?

—Нет, говорит, нам ее не дают.

—Коллективные читки газет есть у вас?

Коллективных читок газет, говорят, нет у нас.

С таким же фактом мы встретились на Нижегородском автозаводе. Мы видели замечательную ударную бригаду комсомольцев, которые действительно образцово работают. Спрашивали их:

—Какие вопросы политики вас интересуют?

—Да, как сказать, нам трудно разобраться.

—А газеты читаете?

—Газет мало читаем. Таковы простые факты о слабой политической работе партячеек. А между прочим наш рабочий класс, каждый наш рабочий отличается не только тем, что он работает, хорошо выполняющий промфинплан, но и гражданин великого Советского Союза—борец против капиталистического мира за социализм. Поэтому политическая работа должна охватить всю рабочую массу и каждого рабочего в отдельности.

Партийные организации должны нести партийные лозунги в массы, организовывать массы на их осуществление. **Надо поставить на большую идейную высоту всю нашу политическую массовую агитацию с тем, чтобы в каждый данный момент в простой, живой и понятной форме, не избегая острых вопросов, ответить рабочему на волнующие его запросы, действуя большевистским методом убеждения и воспитания каждого отдельного рабочего.**

В указаниях Сталина, данных им еще в 1925 году говорится о необходимости побольше внимания и вдумчивости к запросам и нуждам рабочего класса, поменьше бюрократического формализма в практике наших партийно-профессиональных организаций, побольше чуткости и отзывчивости к чувству классового достоинства рабочего класса.

Следуя этим указаниям надо решительно и не отложно изгнать еще имеющиеся в партийной и профсоюзной массовой работе и особенно в политической агитации трафаретный стиль, начиная от шаблонных речей. Рабочему надо всегда ясно и понятно отвечать на все интересующие его вопросы, удовлетворяя его нужды, уделяя серьезное внимание бытовым вопросам, снабжению, столовым, воде. А ведь этим вопросам нет еще необходимого внимания. Живой пример; в литейном цеху завода Динамо я спросил:

—Вода есть у вас?

— Да, отвечает начальник цеха Ваников, есть.

Подошли. А там нет крана, просто торчит отвинченная водопроводная труба, из нее льется вода, которую пьют.

Это никуда не годится. Спрашиваю:

—Есть у вас бак для воды?

—**Есть, говорит,—только он находится там, за вагранкой, надо вернуться.**

Я говорю:

—Давайте вернемся.

Пошли назад за вагранку. Ищет бедняга. Ищет—не нашел (смех).

—В чем дело, спрашиваю.

Здесь,—говорит,—стоял бак. Видимо в ремонт взяли (смех).

Ну разве можно допустить, чтобы шесть дней как взяли бак для воды в ремонт: вы же поймите сами—лето, жара, литейщик стоит в горячем цеху, если вы его 2 часа оставите без воды, так и то он от жары изнемогает. Неужели в одну ночь нельзя было отремонтировать бак?

Этого не сумели сделать. А ведь этот факт показывает наличие некоторого отрыва от масс, проявление элементов бюрократизма. Такие факты совершенно недопустимы.

Мы должны значительно усилить нашу массовую агитационную работу, поднять ее на еще большую **идейно-политическую** высоту. Сейчас надо заострить вопросы на содержании и качестве нашей большевистской агитации и пропаганды, именно так, как этого требует рост политической активности и запросов рабочих и колхозных масс. Нужно всегда иметь ввиду, что в рабочий класс постоянно вливаются новые, свежие особые слои, которые надо воспитать, поднять их культурный и политический уровень тем более, что часть из них приносит чуждые и даже враждебные настроения.

Заводские парторганизации сверху донизу должны центр тяжести своих сил, средств и внимания перенести на развертывание партийно-массовой работы в цехах, среди рабочих масс. Взять например важнейший сейчас узловой вопрос предприятий—проведение в жизнь декрета о браке и простоях. Этот вопрос требует постановки во всю ширь массовой агитации, раз'яснения, образцовой организации рабочих на ликвидацию брака и простоев, которые изводят материал, что не в интересах всего предприятия и каждого рабочего в отдельности. Надо улучшить поставку, поднять работу производственных совещаний на должную высоту.

Необходимо повести решительную борьбу с бюрократической беспечностью в отношении большевистской агитации и пропаганде, к политической работе в массах. Агитация и пропаганда должны быть у нас поставлены гораздо более систематически и организованно. Нельзя конечно сказать, что у нас делается мало докладов. Докладов у нас делается достаточно много. Надо только значительно улучшить качество докладов, проводить их более систематически. Вышестоящим парткомам и райкомам, Московскому горкому необходимо лучше и тщательнее привлекать опытных агитаторов и партийно выдержанных докладчиков, организовать систематическое их использование и инструктаж, снабжение материалами и литературой и так далее.

Всю партийно - массовую работу, политическую агитацию и пропаганду надо организовать по-большевистски, чтобы охватить ими целиком всю рабочую массу, каждого рабочего, каждого трудящегося в отдельности. Для этого необходимо главное внимание уделить организации партийно-массовой работы, агитации непосредственно в цехах и в массах. Вся партийно-массовая работа и организационная структура партячеек, живая политическая агитация и развитие большевистской самокритики и внутрипартийной демократии, укрепление единоличия на производстве должны быть сконцентрированы и крепко увязаны в каждый данный момент с тем кругом жгучих конкретных вопросов, которые волнуют рабочего сегодня.

Каждой ячейке сейчас необходимо в партийно-массовой работе и политической агитации сосредоточить особое внимание на трех следующих боевых вопросах: раз'яснение нашего международного положения и укрепления обороноспособности страны, мобилизация масс на выполнение шести условий товарища Сталина и организация коммунистов—ударников и активистов на выполнение боевой задачи сейчас, ликвидации брака и простоев и борьбе за выполнение промфинплана последнего заключительного года пятилетки, чтобы тем самым успешно завершить пятилетку в четыре года, бороться за лучшую организацию рабочего снабжения, за развертывание советской торговли, мобилизуя массы для разрешения этих задач (организация кролиководства, свиноводства, разведение рыбы, снабжение овощами рабочие огороды) чему мы уделили особое внимание на этом пленуме. В особенности раз'яснить массам значение последних решений ЦК и СНК о хлебозаготовках и скотозаготовках, о развитии колхозной торговли, о всемерном увеличении выпуска на рынок предметов широкого потребления.

Надо усвоить и учесть то что наш советский завод коренным образом отличается от завода капиталистического не только тем, что у нас нет капиталиста, но и своей социалистической системой организации. Товарищ Сталин не раз подчеркивал, что на нашем заводе рабочий является одним из многочисленных и важнейших элементов производства, представляет собой решающую и ведущую силу, требующую для себя наибольшее внимание, особой чуткости, проявления особой заботливости. Наши заводы и фабрики должны обрасти целым рядом предприятий, обслуживающих рабочего: огороды, кролиководство, рыболовство, хорошая столовая, ясли, об этом должны заботиться хозяйственники. Администрация завода должна всегда помнить, что она администрация советского социалистического предприятия. Ячейка и парток должны организовать дело таким образом, что бы они руководили этим важнейшим делом улучшения бытовых условий рабочих, не освобождая от этих забот директора и в особенности профсоюзы.

О ПРАВИЛЬНОМ РАСПРЕДЕЛЕНИИ ФУНКЦИЙ, О ЕДИНОНАЧАЛИИ НА ПРЕДПРИЯТИЯХ

Одной из характерных черт оппортунизма являлась и является недооценка роли ячеек, отрыв внутри партийной и внутри ячейковой жизни от основных задач партии. Наша партия представляет собой единый организм, каждая ячейка—это звено единой большой цепи, звено огромной партии и от работы данного звена, от его крепости в значительной мере зависит крепость всей цепи. Нельзя думать так: ячейка у нас маленькая, на маленьком заводе, если у нас в нашей работе будет прорыв, это не может иметь большого значения для работы партии. Надо помнить, что каждая ячейка—звено единой цепи, прорыв одного звена дает себя чувствовать во всей нити. Вот почему каждая ячейка маленькая и большая, заводская и советская, вузовская и красноармейская, колхозная и совхозная—должна приковать к себе внимание вплоть до рассмотрения конкретных вопросов ее строения и внутренней жизни ячейки. Прежде, однако, чем перейти к этим вопросам внутреннего строения ячейки, я хочу остановиться на вопросе, приобретшем, особенно в последний период большую остроту. Я имею в виду вопрос о единоначалии (постановления ЦК о Нижегородском автозаводе, постановления ЦК о Шарикоподшипнике и так далее). И здесь на пленуме вопрос этот все время правильно связывается с улучшением работы как на предприятиях, так и в партработе ячейки. Многие из партработников восприняли этот урок (как они выражаются), единоначалие не новшество, а некоторые толкуют это как „поворот от борьбы за промфинплан к партработе". Некоторые хозяйственники тоже так понимают, что партячейке отводится участок агитации, а в остальном „не мешай". Как первый, так и второй подходы неправильные.

Это чисто схематическая постановка вопроса, как будто партработа или промфинплан есть абстракция оторванные от массовой работы. Люди, непонимающие смысла последних постановлений о единоначалии, воспринимающие это как какой то „поворот" показывают только, что они не читали и не знают прежних директив партии и в особенности подробную и ясную директиву ЦК от 5 сентября 1925 года.

В этой директиве со всей ясностью указано:

„Ц. ВКП(б) вынужден констатировать, что несмотря на большие достижения в области развития промышленности до этих пор мы еще не добились необходимого порядка в деле управления предприятиями, нет четкого и строгого разграничения функций и обязанностей между заводскими организациями—между директором' завкомом, партячейкой: на предприятиях все еще имеет место непосредственное вмешательство партийных и профсоюзных органов в оперативно производственную работу заводоуправлений. Следствием этого является случайное и подчас ошибочное решение хозяйственных вопросов, фактическое покрытие различных ошибок и недочетов руководства и управления производством с одной стороны, а с другой ослабление ответственности директоров за производство, что совершенно не допустимо".

Партия не один раз выносила решения о проведении единоначалия в деле управления производством, необходимо сосредоточить в руках руководителей фабрик и заводов все нити управления хозяйственной жизнью предприятия. Когда мы имеем безусловный рост хозяйственных кадров и организованные формы участия рабочих в управления производством, они должны быть теснейшим образом соединены для дальнейшего развития производства и управления им. Надо научиться соединить вместе и бурный, бьющий весенним половодьем и выходящий из всех берегов митинговый энтузиазм трудящихся масс с железной дисциплиной во время труда, с беспрекословным повиновением воле одного лица—советского руководителя во время труда.

Администрация предприятия и цеха обязана проводить все необходимые мероприятия по укреплению и внедрению производственной дисциплины предприятиями, но она должна в тоже время уметь сочетать методы всей своей организационно-административной деятельности с необходимостью развития творческого почина рабочих масс, с вовлечением их в управление производством, с обязательным учетом их предложений, с реализацией принятых предложений, всемерно поощряя рационализаторскую инициативу и рабочее изобретательство и так далее, с максимально чутким отношением к нуждам рабочих.

Какова же роль ячейки? У некоторых из низовых работников как партийных так и хозяйственных складывается такое неправильное представление: либо полное вмешательство, либо полное отшивательство, то есть никакого участия в хозяйстве ячейка, секретарь, не должна принимать. Но решение ЦК точно определяет права и обязанности. Каждый секретарь ячейки и директор должны точно его усвоить.

Вот оно: „партячейки, являясь основой партии и особенно на предприятиях, должны своей работой осуществлять руководство общественной, политической и хозяйственной жизнью предприятий таким образом, чтобы обеспечить выполнение профессиональными и хозяйственными органами основных **директив** партии, не вмешиваясь при этом в деятельную работу завкома и **директора** и в особенности в оперативные распоряжения администрации. Партячейки должны активно содействовать осуществлению во всей системе управления производством принципа единоначалия. Партийные ячейки ни в коем случае не должны подменять собою администрацию предприятий в назначении ниже стоящей администрации, тем более не допустимо вмешательство в распоряжения администрации в цехах. При назначении и смещении основных должностных лиц на предприятиях ниже директора (заведующие крупными цехами и так далее) ячейки и фабзавкомы обсуждают эти назначения и смещения, однако в случае расхождения с той или иной кандидатурой не могут задерживать распоряжений администрации, перенося спорные вопросы в вышестоящие партийные, профессиональные и хозяйственные органы.

Ячейки равным образом не должны подменять собою завком. Ячейки не должны подменять собой завком и администрацию в деле рассмотрения поступивших от рабочих жалоб и в разрешении отдельных производственных конфликтов. Принимая жалобы от рабочих, вникая в содержание этих жалоб, наблюдая за тем, чтобы они не были игнорированы, ячейки должны в тоже время предоставить возможность соответствующим органам и организациям самим исчерпать все существующие возможности для разрешения конфликтов. Выслушивая доклады директоров производства о перспективах в выполнении промфинпланов, о важнейших производственных заданиях, о реконструктивных мероприятиях, о трудодисциплине, производительности труда и других важных сторонах производственной жизни предприятий ячейки должны при этом не допускать мелочного дергания хозяйственников, соблюдая плановость в постановке этих вопросов. Не увлекаясь мелкими вопросами жизни предприятия, ячейки тем самым получают больше возможности осуществить важнейшую задачу политического руководства массами, их организациями и воспитывая их в духе классовой бдительности и сознательного отношения к интересам социалистического предприятия."

Далее подчеркивается, что: „новы разделения функций между партийными, профессиональными и административными органами не только не отрицают, а наоборот предполагают теснейшую связь и взаимную помощь, создания действительно товарищеской атмосферы в работе, исключающей возможность семейственности и взаимного покрывания друг друга".

Таким образом не прикрывать друг друга, не заводить семейности и в то же время не создавать склок, не интриговать друг друга, а каждый на своем месте и в то же время все вместе.

Ячейка, ее бюро имеют свои прямые обязанности, за которые они непосредственно отвечают—они руководят партийной работой, проводят директивы партии. Ячейка наблюдает за всем. Руководить всеми—это не значит работать за всех. Это надо различать. Бюро ячейки должно руководить, завязать все уголки, знать все, что делается на заводе, но оно не должно работать за всех, оно не должно хвататься за все. А ведь и беда заключается в том, что некоторые ячейки хватаются за все, насаждают параллелизм.

Иначе говоря—чрезмерное захватывание конкретной работы по всем областям, отсутствие разделение труда, параллелизм в работе не только не усиливает руководства со стороны партийной ячейки, а ослабляет его, ибо люди вынуждены заниматься всем, чем угодно, и некогда охватить все поле выделить главное, сосредоточиться в основном. Бюро и секретари ячеек ни в коем случае не должны терять руководящей роли, а держать высоко знамя партийного руководства, не должны допускать параллелизма, не должны работать за всех, а правильно расставить силы на производстве. Надо понять, что главный наш рычаг—люди, не просто люди, имеющие партийный билет, а люди, имеющие большевистскую душу, если можно так выразить ся. Зжать и правильно расставить на заводе этих большевиков—вот задачи. Надо уметь привести их в движение, тогда могут быть успешно разрешены задачи, стоящие перед ячейкой. Между тем вопросу изучения конкретных людей и расстановки этих сил уделяется, мягко выражаясь, недостаточное внимание, а резко выражаясь—уделяется гораздо меньше внимания, чем бесконечным заседаниям и общим рассуждениям. Это в тесной связи с вопросом об улучшении партийной массовой работы. При правильном разделении функций ячейки получат возможность проявлять больше инициативы, активности и изобретательности.

В настоящий момент ячейка должна центральный упор сделать на партийно-массовую работу. В итоге будет, тем самым, обеспечение выполнения промфинплана. Для этого надо перестроить работу ячейки.

(*Окончание в следующем номере*)

КОМСОМОЛ, НАША ЗАДАЧА В КРАТЧАЙШИЙ СРОК РЕАЛИЗОВАТЬ НОВЫЙ ЗАЕМ

Всем ЦК комсомола нацреспублик, крайкомам, обкомам, всем ячейкам комсомола

(Из постановления ЦК ВЛКСМ по поводу выпуска нового займа)

МОСКВА, 9. ЦК требует от каждой комсомольской ячейки и комитета немедленно на открытых собраниях цеховых и колхозных ячеек, с широким привлечением беспартийной молодежи и взрослых рабочих, обсудить доклады представителей комиссии содействия госкредиту о новом займе, наметить конкретные мероприятия его реализации. Выделить и проинструктировать агитаторов—массовиков в каждой бригаде города и деревни, клубах, красных уголках, избах-читальнях; провести беседы и лекции в домах, использовать кино, радио, художественные выступления, установить постоянно действующие консультации; организовать массовую работу на переездах, пароходах пристанях, вокзалах, общежитиях, бараках.

Вместе с комиссией содействия госкредиту провести 100 процентную подписку комсомольцев и беспартийной рабочей, колхозной молодежи.

Организовать между комсомольцами малолетними и взрослыми рабочими и колхозниками соцсоревнование по подписке.

Укрепить комиссии содействия госкредиту.

Провести инструктивное совещание со всеми от'езжающими рабочими в отпуск в деревню, снабдить их соответствующей литературой.

ЦК ВЛКСМ требует от ЦК нацреспублик, краевых, областных и районных комитетов комсомола обеспечить ход реализации займа четким оперативным руководством, повседневным контролем, широким развертыванием массовой раз'яснительной работы.

ЦК обязывает все комитеты районные, областные, краевые и ЦК нацреспублик, через каждые десять дней информировать ЦК о ходе участия комсомола в реализации займа.

ЦК обязывает всю комсомольскую печать развернуть широкое совещание о ходе реализации займа, показ опыта работы лучших комсомольских ячеек в организации сберегательных касс.

ЦК подчеркивает, что новый заем должен быть размещен в кратчайший срок.

ВСЕ ТРУДЯЩИЕСЯ СОВЕТСКОГО СОЮЗА—ПОДПИСЧИКИ НА ЗАЕМ „ЧЕТВЕРТОГО ЗАВЕРШАЮЩЕГО ГОДА"

МОСКВА, 9. Дальнейшее развертывание социалистического строительства требует вложения в этом году в народное хозяйство 24 миллиардов рублей. Выпущенный правительством заем четвертого завершающего года пятилетки должен дать часть средств, **необходимых для завершения пятилетки.** Опыт размещения займа третьего решающего года пятилетки, является ярким свидетельством активности масс и их организаций. **Займовая кампания может быть проведена в кратчайший отрезок времени, в высоких качественных показателях.**

Заем четвертого завершающего года пятилетки ускорен выпуском непосредственно по инициативе рабочих, колхозников, лучших предприятий, колхозов. При таких условиях не может быть сомнения в полном успехе нового советского займа.

На основе широкого развертывания соцсоревнования и ударничества, на основе встречных планов по займу—рабочий класс и трудящиеся Советского Союза выполнят эту задачу. Советская общественность, ее организации должны возглавить, оформить энтузиазм и инициативу масс в этой работе, обеспечить быстрейшее и успешное проведение кампании.

Комсоды—оперативные штабы кампании. Их обязанность сгруппировать, мобилизовать многотысячный общественный актив ударников финансового фронта, обеспечить четкое и быстрое проведение подписки в каждом предприятии, в каждом учреждении, в каждом коллективе.

Новая советская коллективизированная деревня не должна отставать от города. Комсоды города! Ваша обязанность помочь подшефникам, комиссиям содействия в сельсоветах, колхозах, совхозах, МТС в организации проведения займовой кампании. Ударники производства, вы должны организовать ударничество на производственном фронте; вы должны быть в первых рядах работников размещения нового займа, средствами которого мы дадим новый мощный толчек к индустриализации страны, к социалистическому переустройству сельского хозяйства. Все трудящиеся Советского Союза — подписчики на заем «Четвертого завершающего года пятилетки».

НА УДАРНОЙ СТРОЙКЕ ТЭЦ НЕ МОЖЕТ БЫТЬ ОТСТАЮЩИХ

Комсомол должен дать образцы организованной подписки на заем

10-го в 4 часа дня в помещении коллектива комсомола собрался комсомольский актив.

Тов. Колмогоров—работник коллектива и председатель головного комсода, инструктирует актив по вопросу размещения займа «4-го завершающего года пятилетки». Получивши зарядку комсомольский актив пошел в бараки.

В результате проведения массово-раз'яснительной работы по займу в бараках достигнуты следующие успехи. Полностью охвачены подпиской комсомольцы ячейки ФЗУ в количестве 66 человек, охвачены также подпиской 74 человека учащихся б-п. В слесарной ячейке охвачено 41 чел. В ячейке 2 подстанции 20 человек. В ячейке монтажников 24 чел. В ячейке мотористов 30 чел. подписка выражается в среднем в размере месячного оклада и выше.

11 июня в 6 часов утра весь **комсомольский** и партийный **актив работал** уже в бригадах, цехах, по дальнейшему размещению займа—успехи есть, рабочие строительства ТЭЦ показывают пример дружной организованной подписки.

8 часов утра, на совещании актива подвели итог работы за 10 число. Итог в 43208 руб. говорит о боевой работе по размещению займа. Состоявшееся 11 числа совещание секретарей ячеек и группоргов дало оценку работы каждой комсомольской ячейки по размещению займа.

Совещание осудило неповоротливость в этой боевой работе ячеек 1 и 2 участка—где наибольшее количество комсомольцев.

Пример дружной организованной подписки на 1 и 2 участке показали только бригады—Булычина и Чиканова. Совещание требует от яч. 1 2 участка по-боевому развернуть работу по размещению займа. К 13 июня все рабочие 1 и 2 участка должны быть охвачены подпиской, Совещание решило взять на буксир 1 и 2 участок.

Совещание секретарей ячеек и группоргов требует быстрейшего ответа на вызов коллектива Кузбасс жилстроя.

Секретарь коллектива **Ковригин.**

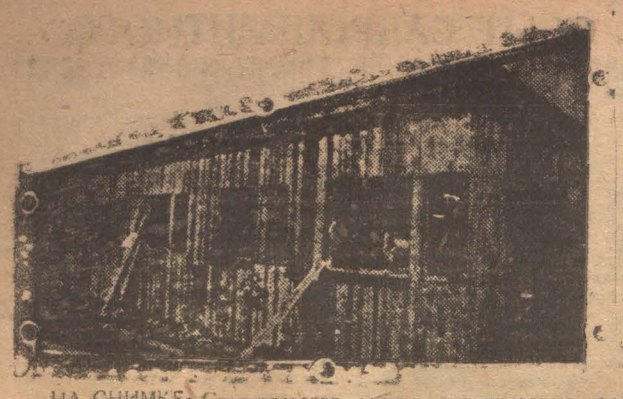

НА СНИМКЕ: Строительство ларька для торговли овощами. Строит Акорт.

ТЕХНИЧЕСКИ БЕЗГРАМОТНАЯ КОМИССИЯ САНКЦИОНИРОВАЛА ЗАВЕДОМУЮ ПОРЧУ КОТЛОВ, КАК „МЕРОПРИЯТИЕ ИДЕАЛЬНОЕ"

Один из котлов уже стал жертвой технической безграмотности; он выведен из строя

Это сигнал о необходимости начать и на Барзассе поход за овладане техникой

Можем ли мы мечтать о рациональном использовании топлива и о экономии его на Барзассе при наличии обслуживающего топливо—уста новки абсолютно технически—безграмотного командного состава? Конечно нет. Укажу конкретный случай искажение топок паровых локомобильных котлов механиком Рязановым, имевшее место на Барзасской шахте № 1. Этот человек натворил следующее:

Для того, чтобы избежать частого удаления золы, нужно было увеличить об'ем зольников, а им были выброшены зольниковые дверки, чем уничтожена возможность регулирования притока воздуха, необходимого для сгорания топлива. При отсутствии этих дверок воздух поступает в топку в очень большом количестве, т. е. значительно большем, чем нужно обычно, благодаря этому пламя в топке становится ослепительно белым. Хорошо ли это? На этот вопрос утвердительно могут ответить только технически безграмотные люди типа членов комиссии, об следовавшей работу топок, **признавших работу топок идеальной.**

Идеальной можно считать топку, работающую с минимальным количеством воздуха и сжигающую топливо в углекислоту. Топки же с совершенно открытым зольником работают с колоссальным избытком воздуха, который участия в горении не принимает, а лишь охлаждает топку, захватывает тепло и уносит его в трубу, в результате такой работы топок получается значительный перерасход топлива.

В таких же точно условиях работают и вновь установленные паровые вертикальные котлы системы Шухова.

Не менее абсурдным мероприятием механика Рязакова является повышение дымовых труб у тех же локомобильных котлов, работающих с искусственной тягой. Повышение труб создает только излишнее сопротивление отходящих газов и увеличение расхода пара для работы сифона.

Все эти «мероприятия» один из упомянутых выше паровых локомобильных котлов вывели из строя. Во время работы котла по халатности дежурного кочегара был, очевидно, опущен уровень воды, вследствие чего распаялась имеющаяся на потолке топки контрольная пробка и котел был остановлен. Так как поддувальная дверка в топке отсутствует,—холодный воздух поступал в топку в большом количестве, вследствие чего произошло неравномерное охлаждение частей котла, повлекшее за собой расстройство соединений анкерных связей с потолком топки.

Налицо несознательное вредительство, причиной которого является низкий уровень технических знаний работников, возглавляющих работу отдельных участков предприятий.

Данные факты настойчиво требуют немедленного развертывания технической пропаганды, которая до сего дня на Барзассе продолжает находиться в состоянии покоя. Техническая пропаганда в первую очередь должна коснуться лиц, занимающих хозяйственные должности и от качества работы которых в сильной степени зависит беспрепятственное допущение, а иногда и поощрение мероприятий, противоречащих технике и приносящих колоссальный вред предприятию.

Нужно вооружить каждого работника предприятия знанием своего дела.

Шатов.

НЕ ОТСТАВАТЬ ОТ ПЛАНОВЫХ ТЕМПОВ

Начали монтажники, устанавливающие первый турбогенератор на ТЭЦ

Первое производственное совещание монтажников

Четвертого июня состоялось производственное совещание монтажников котлотурбины на ТЭЦ. Совещание обсудило ход выполнения плана монтажа за май. Выявлены причины, мешавшие и мешающие выполнению плана. Изучив ошибки в прошлом, совещание вынесло ряд предложений, обеспечивающих выполнение плана в июне.

Прежде всего на совещании установлено, что календарно-производственный план на июнь месяц уже не выполняется. По плану установка цилиндра низкого давления должна быть закончена к 4 июня, не закончена и сегодня. Совещание установило, что намечающийся прорыв об'ясняется тем, что прорабом недостаточно правильно организовал труд.

Старший инженер котлотурбины тов. Баронович заявил, что при наличии 35 человек, занятых на монтаже, план безусловно может и должен быть выполнен.

В дальнейшем ходе совещания при активном участии присутствующих было вынесено ряд предложений как-то: просить Энергострой снабдить полностью потребным количеством дрелей в собранном—готовом виде.

В целях быстрого устранения мелких и крупных порч электропроводки, просить Энергострой прикрепить постоянного дежурного электромонтера, дабы избегать задержек в работе.

Просить Энергострой снабдить воздушными дрелями монтаж турбины, а для обеспечения воздухом исправить компрессор, дабы он не останавливался через каждые 15 минут от перегревания, а мог работать бесперебойно.

В дальнейшем производственный план доводить до бригад в самом начале его реализации. Выдавать бригадам своевременно до приступа к работам наряды на руки, придерживаться установленных единых расценок.

Инструмент, спецодежду и материалы выдать через кладовую, для чего рабочий имеет на руках инвентарные книжки и марки, при этом обеспечить рабочих отдельными ящиками или шкафами для хранения. Данное мероприятие позволит избежать той волокиты, которая до сего времени существовала с визированием отдельных требований целым рядом заводов Энергостроя и котлотурбины.

Лучше увязаться с монтажным отделом и мех. цехом Энергостроя, ибо до сего времени представители Энергостроя являются как-бы контролем, мало принимающим участие в организации и хозяйственной жизни монтажников котлотурбины.

Добиться от Энергостроя обеспечения штрапами (тросс) по спецификации и своевременно.

Монтажникам котлотурбины усвоить важность предстоящего момента: **приезда трубопроводчиков**, работа которых будет зависеть от заготовки гнутых труб, к этому нужно заранее быть готовым монтажникам и Энергострою: трубы надо приготовить во время.

С 3-го июня Энергострой приступил к подготовке фундаментов под котлы и передаче их в монтаж, а котлотурбина приступает к выверке фундаментов, на днях будет приступлено к затаскиванию и установке каркасов.

Филиппов

В КРАТЧАЙШИЙ СРОК ОСВОИТЬ ПРОЕКТНУЮ МОЩНОСТЬ ШАХТЫ!

Спаянность и дружная работа рабочих и ИТР шахты Пионер дают возможность коллективу преодолевать трудности

Пионерцы превращают рационализацию в оружие борьбы за план, за уголь и экономию

Правильная организация работы, могущая быть достигнутой благодаря спаянной и дружной деятельности рабочего и технического коллектива, благодаря ударной работы шахтеров является основой победы на трудовом фронте. Шахта «Пионер» именно благодаря этому закончила майское задание по угледобыче с перевыполнением и приготовила забои к выполнению июньского задания.

На сегодняшний день обеспечена нарезками промежуточных штреков 1, 2 и 3 до 15 ската. Это значит, что здесь обеспечена выемка угля больше, чем на 4 месяца, **или отсюда может быть выдано 50.000 тонн по обоим пластам.** Невыполнение заданий по угледобыче в первые июньские дни об'ясняется тем, что в связи с переходом работы на 2 подэтажа (раньше работали в семи уступах, а сейчас работают в 18 уступах, раньше после выемки угля по восстанию было 20 метров, а сейчас 50 метров) потребовалась перестройка плана работ и перестройка сил.

В первых числах мая заведующим и техруком шахты было собрано техническое совещание, где разбирали этот вопрос. На совещании пришли к заключению, что вместо костров (из леса), которые раньше клали, оставлять целики. Зав. вторым районом тов. Полуэктов предложил оставлять три целика по восстанию 4 на 4 м., через каждые 1,20 метра. Оставление целиков дает возможность удержать лаву на 1200 тонн, тогда как в целиках будет оставаться лишь 150 тонн или около 12 проц. угля, что вполне естественно. Оставление целиков дает большую экономию леса, так как перед посадкой выбивается часть леса, кроме этого, целики заменяют костры, на которые уходило также много леса.

Тем же тов. Полуэктовым введено новое рационализаторское мероприятие: от раз'ездного уступа до 3 параллельки работают 18 уступов, с которых уголь шел через прямые печи на вторую параллельку, на которой уголь перекатывался в вагонтиках к скату. На перекатке было занято 16 человек в сутки. По предложению Полуэктова пройдено с 11 ската до уступов 2 и 3 диагональная печь с узким ходом, без крепления, под уклоном в 45°. **Уголь с уступов сам пойдет прямо к скату. Это во-первых, даст большую экономию леса.** Если раньше на крепление сбоечных печей на каждые 4 метра одной печи уходило—лежанов и стоек по 2,20 метра—16 штук, затяжек метровых—10 штук, плах 4-метровых—10 штук, гвоздей пятидюймовых—60 штук, то пройдя диагональную печь мы все это экономим. Во-вторых раньше печи пробивали через каждые 8 метров, сейчас же вместо 3 печей служит 1, а это дает крупную экономию на подготовительных работах. Наконец, в третьих, диагональная печь значительно ускоряет транспортировку угля. Следует отметить и следующее:

Сейчас на малом пласте перешли на выемку угля 11 метровыми уступами, а раньше были уступы 4,40 метра. Это мероприятие значительно повышает производительность труда. Если раньше, при работе уступами в 4,40 метра, производительность была 5,8 тонн на забойщика, то **сейчас при 11 метровых производительность достигает до 9,29 тонн на забойщика.**

Кроме того, нет большого разгона уступов, а выемка угля идет лавой, чем достигается быстрое подвигание лавы, получается правильная посадка кровли и делается возможным легче отгородиться от обрезки.

Чтобы обеспечить июньскую угледобычу по 2 району, нужно последний укомплектовать рабочей силой, тут нехватает 36 забойщиков, 8 крепильщиков, 4 ремонтщика и 15 подсобных рабочих. Необходимо настлать 11 ската, на что требуется 250 погонных метров плах, но плах нет ни одной, нет также ни одного гвоздя

НА ХИМЗАВОДЕ КАЖДЫЙ КАДРОВИК БЕРЕТ ШЕФСТВО НАД НОВЫМ РАБОЧИМ

Инженер коксовых Колычев взял индивидуально-производственное шефство над мастером Блузиным и обязался передать ему свои технические знания

Шефство кадровика над новыми рабочими на химзаводе развернулось в боевую кампанию. Большинство рабочих уже заключили договора.

Ниже печатаем обязательства дежурного инженера коксовых печей т. Колычева и мастера коксовых печей т. Блузина:

Я, мастер коксовых печей Блузин, обязуюсь передать имеющийся у меня практический опыт по коксовой установке механику Колычеву в месячный срок. Я хочу поднять свою квалификацию выше по этому и прошу молодого специалиста т. Колычева поделиться со мной своими теоретическими знаниями. Я их усвою в течение одного года.

Блузин Н. М.

Инженер Колычев передает свои технические знания мастеру Блузину

В ответ т. Колычев пишет:

—Я, дежурный инженер коксовых печей смены мастера Блузина, учитывая важность установки партии относительно необходимости повышения теоретических знаний квалифицированных рабочих—практиков обязуюсь работающему со мной мастеру т. Блузину в течение года передать приобретенные мной в советской школе специальные технические знания по коксовому производству (коксовые печи и—частично химотделение).

Со своей стороны я нуждаюсь в помощи т. Блузина в отношении освоения практической стороны дела.

Колычев

С КАЖДЫМ ДНЕМ НА БАЗАРАХ КЕМЕРОВО РАСТЕТ ПРИТОК СЕЛЬХОЗПРОДУКТОВ

Правооппортунистическим извращениям и „левацкому" торможению советской торговли—решительный отпор

Горкомхоз и ЦРК еще не приступили к постройке ларьков

В связи с тем, что в летний период привоз продуктов на базаре будет особенно большой—встает вопрос о необходимости постройки ларьков для торговли. Те ларьки, какие сейчас имеются на базарной площади, ни коем случае не обеспечат разворота советской торговли. Однако строительство ларьков идет чрезвычайно медленно. Из 50 ларьков по заданию построили только 12 ларьков.

Акорту нужно было построить 12 ларьков, построено только 2 ЦРК должен построить 10 ларьков, но на 4 июня не построил ни одного ларька. Продснаб построил только 1 ларек из 4 по заданию. Еще хуже обстоит дело с базарным строительством в ЗРК. Если ЗРК «Коксовик» имел задание на постройку 6 ларьков, то на 4 июня ЗРК преступно обошел молчанием строительство ларьков и ни одного ларька не построил. ЗРК ТЭЦ из 4 ларьков по заданию построил только 2 ларька. Лучше обстоит дело с строительством ларьков в ЗРК «Горняк» где построено 14 ларьков

Горкомхоз еще не отвел место каждому торговому учреждению на базарной площади для постройки ларьков. Все это в одинаковой мере задерживает базарное строительство.

Необходимо сказать несколько слов о благоустройстве базара. Нужно прямо сказать, что базарная площадь не благоустроена, Помимо того, что на базаре грязь, сор, кучи мусора, на базаре еще нет и весов

Такое положение с базарным строительством далее нетерпимо. Новые овощи, продукты раннего осеннего сбора в несколько раз расширят торговлю и потребуют ларьков, палаток, весов, благоустройства базара. К следующему базару 50 ларьков должны быть построены, базарная площадь должна быть благоустроена.

Влад. Изов

Колхозный базар

10 июня базар особенно многолюден. В сравнении с прошедшими базарами сегодняшнему базару не было равного. На базаре было много повозок из колхозов. Много было ларьков с городскими товарами.

* * *

Промартель «Утильпереработка» выставила на базаре свою палатку В палатке продавались: мыло, крем, щетки, сиделки, тяпки, гребни. На эти товары был большой спрос—товары быстро разбирали.

* * *

Акорт организовал продажу товаров в 3 ларьках. В ларьках продавались: ботинки, галоши, вата, рукавицы и т. д. В сравнении с предыдущими базарами 10 июня Акорт выставил больше и лучше товары.

* * *

В ларьке артели «Пищевик» продавались пряники по 4 руб. 40 к. килограмм, колбаса по 4 рубля килограмм. Продукты быстро разбирали. Но «Пищевик» не позаботился больше выбросить этих продуктов на базар. В следующий базар это нужно учесть.

* * *

Ларек Продснаба Цинкстроя продавал обувь, готовые платья. ЗРК ТЭЦ тоже выставил сегодня свои товары: пальто, ремни, сапоги.

ЗРК Сибстройпути в свой ларек дал очень мало хороших товаров; продавались только фуражки и спички.

* * *

Артель «Штурм» Кур-Искитимского сельсовета продала 2 бидона творогу. Творог продавали по 70 коп. за большую чашку. Творог быстро разобрали. У частников творог гораздо дороже

* * *

На базаре чувствуются особенно большой подвоз продуктов и цены на продукты с каждым базаром понижаются.

Яйца—продавались по 5 рублей за десяток

Мука ржаная—80 руб. пуд.

Колбы—было очень много продавалась по 15 копеек за большой пучок. **Лук** быстро продавался по 50 коп. за пучок.

Масло топленое—продавалось в большом количестве по 7 рублей 400 гр. **Сметаны** было много на базаре, продавалась по 1 рублю за стакан. **Картофель** продавался по 9 рублей за ведро.

В сравнении с предыдущим базаром цены понизились на 1 рубль Сегодня картофеля особенно много.

Соленой капусты—было распродано 3 кадки, по 2 рубля за чашку. **Грибы** продавались по 75 коп. за чашку. **Орех** был привезен на 3 воза, продавался по 30 руб. за пуд. **Мед** продавался в большом количестве по 2 рубля за стакан.

М. Горький

ОТВЕТ КОРРЕСПОНДЕНТКЕ

МОСКВА, 9. Ваше письмо с предложением об'явить сбор денег на строительство дворца советов получил, получены и 10 рублей, присланные вами для этой цели. Деньги возвращаю вам, потому что такие «сборы», организуемые частными лицами, советская власть запрещает, разрешая только в тех случаях когда они возникают по инициативе рабочих масс, как было например в 1929 году, когда в день индустриализации по идее рабочих было собрано 60 миллионов рублей.

Такой сбор нельзя назвать ни «подарком», ни «пожертвованием». Если переложите часть заработка из вашего правого кармана в левый, это ведь не будет вашим «подарком» или «пожертвованием». Это кому то будет только свидетельством правильного понимания вами ваших интересов, вашей задачи

Например, сейчас по воле рабочих организуется четвертый заем, что это значит? Несомненно многие тысячи рабочих откажутся от удовлетворения маленьких бытовых необходимостей. Для чего они это делают? Заем организуется, чтобы скорее осуществить ту основную великую необходимость, которая навсегда и окончательно удовлетворит все маленькие, назойливые необходимости нашего быта. Это называется, переложить червонцы из правого кармана в левый.

Из правого кармана человек тратит деньги на мелочи, не всегда существенно необходимые, часто тратит на вредные привычки. **Из левого—деньги идут на строительство образцового рабоче-крестьянского государства, школы, университеты, на вооружение против врагов**, которые более открыто и нагло точат зубы, когтя, чтобы ограбить нас.

Мне кажется, что каждый маломальски разумный крестьянин, рабочий очень хорошо понимают для чего надобно перекладывать червонцы из правого личного кармана—в левый государственный.

Возвращаясь к вашему письму, должен сказать, что оно меня обрадовало, как всегда радуют и не могут не радовать письма «простых людей», обнаруживающие быстро и хорошо расчет нашей трудовой массы, сознание государственных целей и задач.

Приветствуя вас от всей души, **очень советую вам—убеждайте окружающих перекладывать деньжата из правого кармана в левый!**

Академик Б. А. Келлер.

К ВЫЕЗДНОЙ СЕССИИ АКАДЕМИИ НАУК В СВЕРДЛОВСКЕ И НОВОСИБИРСКЕ

Происходящая великая социалистическая стройка ставит перед советской наукой совершенно небывалые по размаху и глубине задачи, требует от научной мысли исключительной высоты и силы. В соответствии с этим вырастает и, в значительной степени, уже выросла новая Академия Наук.

Один из очень важных новых методов работы Академии Наук являются ее выездные или чрезвычайные сессии Первая такая сессия происходила в Москве, вторая в Ленинграде. Теперь делается в этом направлении новый знаменательный шаг вперед. После двух своих первых выездных сессий, Академия Наук приедет в Свердловск и Новосибирск, значительно обогащенная опытом и лучше вооруженная. Дело в том, что в марте 1932 г в состав Академии Наук были избраны тринадцать новых академиков, тесно связанных с нашими грандиозными энергетическими и промышленными предприятиями—инженеры — строители, металлурги, электротехники.

В связи с этим, предстоящая выездная сессия Академии Наук будет иметь свои ценные особенности. Прежде всего сама повестка занятий, темы докладов для академических работников в значительной своей части выдвинуты организациями: к Академии Наук обращена определенная задача—дать научное освещение крупных проблем местного промышленного строительства, в первую очередь такого промышленного гиганта, как Урало-Кузбасс. Ярко оказывается целеустремленность сессии на вопросы энергетики, угля, нефти, металлургии, химического производства в местном преломлении.

Для широких земельных просторов Западной Сибири не забыты интересы сельского и лесного хозяйства, для чего Академия Наук дает такие свои силы, как Д. П. Прянишников (химизация земледелия), академик Н. М. Тулайков (борьба с засухой), И. Г Кирсанов (минеральные удобрения Западной Сибири) и т. д.

Характерно, что по отдельным крупным проблемам Академия Наук выдвигает целые коллективы своих докладчиков, например, по проблеме Кулундинской степи. Предполагается самое активное участие и взаимодействие в системе докладов работников академических с местными силами ученых и инженеров. Очень важно, что и в Свердловске, и в Новосибирске Академия Наук не будет только в качестве именитого гостя. В этих важных краевых центрах создаются постоянные академические базы.

В программу сессии входит посещение местных научно-исследовательских институтов и вузов. Секция научных работников должна помочь тому, чтобы эти посещения приняли плодотворный плановый характер и положили начало постоянным прочным связям соответствующих институтов, вузов с Академией Наук. Такие связи будут ценны для обоих сторон. Совершенно исключительное значение имеют выезды академических бригад непосредственно на производство в Магнитогорск, Соликамск, Березники, Кизел, Челябинск, Кузнецк, Кемерово и др.

Для академиков—это прежде всего мощный заряд энтузиазма, который получают они от рабочего класса, строящего свою пролетарскую культуру. Для рабочих близкое общение с учеными дает еще новое доказательство могучей силы и величия их дела, которое так перерождает и воодушевляет представителей науки.

Но во всем этом есть еще одна исключительно важная сторона. Уже во время Московской и Ленинградской сессии академики ярко почувствовали как сильно вырос в советских условиях рабочий класс, класс—гегемон в своем понимании производства и путей его совершенствования. Часто мысли ученого и рабочего в его вопросах и наказах шли навстречу и сходились друг с другом. Дело идет сейчас у нас в Союзе о создании постоянного конвейера технической мысли от рабочего станка и колхозного поля до самой высокой академической лаборатории и обратно.

Конечно, за то небольшое количество дней, которое проведет Академия Наук в Свердловске и Новосибирске нельзя ожидать сразу крупных практических результатов. Да и задания со стороны нашего социалистического строительства так грандиозны, что их не сможет поднять одна Академия Наук, как бы сильна она ни была. Дело идет в первую очередь именно о создании постоянного научного производственного конвейера, в котором надо правильно расставить и организовать увязать силы местные и академические, производственников и ученых, рабочих и крестьян колхозников с академиками. Вот на что должно быть обращено особенное внимание во время сессии.

К ПЕРВОМУ ИЮЛЯ ЗАКОНЧИМ КЛАДКУ ТРУБЫ НА СМОЛОПЕРЕГОННОМ

Каменщики требуют перевода на полный хозяйственный расчет

Неужели у нас нет извести хорошего качества?

На два дня была сорвана работа по кладке трубы смолоперегонки на 2-м участке Коксостроя.

Работа стояла потому, что не было каната для под'емки кирпича.

Бригада каменщиков Журавлева, ведущая кладку этой трубы, сама разыскала нужный канат и установила его.

Сейчас имеются все возможности нагнать упущенное.

Бригада обещает это сделать.

Труба вырастет к сроку.

Царев, Журавлев, Вощин

Для трубы нужна высококачественная известь

Каменщикам, производящим кладку трубы смолоперегонки, администрация участка ставит рогатки на пути ударной работы.

Кладку трубы бригада Журавлева начала 27-го мая: сначала она произвела футировку фундамента (заложили во внутрь бетонного фундамента огнеупорный кирпич). Затем было заявлено администрации, что для под'ема материала бригаде нужен тросс. Это заявление мастер повторял кому следует, ежедневно.

2-го июня приступили к кладке ствола трубы: проработали 2 дня и работа приостановилась, признали, что неправильно идет дымоходная канава. Остановились, не работали полдня.

На следующий день целых два часа сидели без дела в ожидании извести.

С привезенной, наконец, известью мастер отказался работать—она была плохого очень качества. Известь, предназначенная для кирпичной кладки должна быть загашена за 12 дней до начала работ, бригаде же везут совершенно негашенную известь.

7-го и 8-го не работали... из-за каната, т. к. его не позаботился дать бригаде цех строймеханизации—канатов нет отмахиваются строймеханизаторы.

Дело из-за каната дошло до начальника тов. Гора и (удивительно) канат сразу нашелся.

Затем наш участковый горе-нарядчик дал бригаде норму и расценки работ, совершенно не согласовывая их с едиными республиканскими. Норма оказалась непосильной: 4 каменщика должны по его планам на кладку труб затратить 80 поденщин т. е. работать каждый по 20 дней. При этом он дипломатично заявляет:

— Сумма поденщин верна, а нормы я вам выводить не буду, для вас они не интересны.

Поговорили с нами о том, чтобы бригаду перевести на хозрасчет. Мы согласились.

Но работаем не хозрасчетно и вот почему: при хозрасчетной работе должны быть известны не только нормы, сроки и расценки, но и количество материала, которое должно быть израсходовано на эту работу.

Мы должны ведь знать—экономим мы строительный материал или делаем перерасход.

Труба нами начата 2-го, сейчас сделано 4 погонных метра. Закончим работу 1-го июля.

Мастер Царев

Неужели трудно поставить вторую растворомешалку?

Уже не раз писалось о том, что на Коксострое безобразно поставлена механизация труда рабочих.

Несмотря на то, что на площадке имеются и механизмы и свободные мотористы в цехе стройМеханизации, участки работают больше в вручную.

На втором строительном участке у об'ектов склада смолы и нафталинного отделения стоит только одна растворомешалка, которая не в состоянии обеспечить материалом работающих на этом об'екте рабочих.

На заданный начальником строительства вопрос, почему не ставится вторая растворомешалка, десятник Карпов ответил:

—Зусману дан заказ на это дело, а почему он не везет ее—не знаем

Этот ответ—пустая отговорка, при желании можно было бы перевезти на нужное често растворомешалку самим: запрячь двух лошадей —и все.

Дело здесь в другом—руководство не заинтересовано как работает рабочий: тяжело ли ему, быстро ли идет работа—это, мол, не дело десятника.

В.

ТЕМПЫ ШАХТОВОГО ТРАНСПОРТА ОТСТАЮТ ОТ ТЕМПОВ ЗАБОЕВ

Никудышняя организация труда в бригадах коногонов мало волнует руководство и партячейку Диагональной

Опыт работы коногона Афанасова еще не перенесен в бригады

На Диагональной шахте коногоны продолжают халатным отношением к делу тормозить, а иногда и срывать работу забоев.

Ни одного дня не проходит без того, чтобы коногоны чем нибудь не насолили своей следующей смене.

Возьмем для примера 8-го июня. До 8-ми часов работали в шахте коногоны Щербаков, Рыбинский на горизонте 135 метров. Уходя на гора, оставили вагон под 36 печью, отчего под люк насыпалось много угля. Следующая спустившаяся на работу смена таким образом получила задержку. Но и они наделали нехороших делов: насыпали под люк в 27 печь угля, чем задержали выдачу.

Уж комсомольской то бригаде совсем не к лицу выкидывать такие штуки — вредить своему производству.

Бригады до сих пор не оценили как нужно метод работы т. Афанасова, еще не перестраивают свою работу так, чтобы темпы работы подземного транспорта не отставали от темпов работы забоев.

Михайлютин

Партячейка Диагональной должна потребовать от ПС шахты рассмотрения предложений коногонов

Предложения 5-й молодежной бригады (транспорт Диаг. ш.) по улучшению работы подземного транспорта, администрацией Д. Ш. еще не выполнены.

Вагоны еще не исправлены, поэтому они часто останавливаются при езде, так как на раме не стоят. Нужно позаботиться отремонтировать эти вагоны.

В 3-й бригаде плохо обтянут люк железом, поэтому уголь останавливается (29 печь).

Зеленецкий

Правильно ли Болотов устанавливает расценки?

Коногоны Диагональной заявляют, что им десятники часто не доплачивают за погрузку.

В некоторые смены не бывает грузчиков, поэтому коногонам приходится и грузить и отвозить вагонетки угля.

Есть такая установка, что за погрузку каждого вагона коногон дополнительно получает 15 коп.

Был такой случай: работали вместе, и коногон и грузчик нагрузили 42 вагона и обоих их расчитали по 42 к. за вагон.

Другой пример—неправильная работа десятника Кем. пласта т. Болотова.

В смену один рабочий вложил стрелку, эта работа должна оцениваться в 14 руб., а т. Болотов провел рабочему—ремонтщику только его ставку—4 р. 10 коп.

Такие «просчеты» получаются часто и они бьют по заработку рабочего. Нужно внимательнее относиться к учету труда рабочего.

Босолаев

„МЕЛОЧИ" ТОВАРООБОРОТА

ЗРК «Горняк» закупил во Владивостоке вагон рыбы. Рыба проделала по железной дороге путешествие в 3000 километров в 29 дней. На тридцатый день меланхоличные соленые сазаны в щели бочек увидали помещение товарного двора станции Кемерово. Рыбе предстоял еще последний рейс—от станции Кемерово до магазинов ЗРК «Горняк» на Кемеровском руднике. К сожалению, рыбы плавают только живые, но не соленые. Работники же речной переправы, хотя и живы, но плавать как следует не умеют. Ожидая своей засолки или вмешательства РКП, работники речной переправы три недели перевозили вагон рыбы. Тут нет опечатки, читатель: рыба шла от Владивостока до ст. Кемерово (3000 километров) —29 дней, от станции Кемерово до рудника (3 километра) 21 день.

Но это далеко не единственный подвиг бравых капитанов речной переправы Комтреста. Пять вагонов сахара для ЗРК «Горняк» были перевезены необыкновенно быстро... в течение месяца. Днем на речной переправе большое скопление крестьянских подвод и пассажиров. Горгующие организации выдвинули предложение производить перевозку товаров ночью.

Бравые комтрестовские капитаны отказались наотрез:

—Не можем!

—Почему не можете?

—Не можем! Темно.

Так как в реке Томи светящиеся моллюски не встречаются—от ночных перевозок пришлось отказаться.

* * *

Комтрест борется с товарооборотом на реке. В роли его достойного собеседника на суше выступает Союзтранс.

Галантерейно-трикотажное об'единение (ГОТО) получило около тонны дефицитнейшего товара: трикотаж, готовое платье. Долго ли привезти тонну от станции до магазина ГОТО?

Читатель спешит:

—Полчаса.

Напрасно спешит читатель. Семь дней лежит товар на станции и не вывезен и по сегодня. Надо же понимать, что за люди сидят в Союзтрансе: они за полчаса и чихнуть то толком не сумеют, не то что товар со станции привезти.

Управляющий Комтрестом т. Заплаткин и управляющий отделением Союзтранса т. Криводанов, считают, что ночь создана только для спа. Рудник и химзавод работают круглые сутки. Но машины Комтреста и Союзтранса ночи простаивают в гаражах. А товары лежат на станции день, два, пять, десять.

Недаром говорят устаревшую пословицу—что «Улита едет— когда-то будет». Пора заменить новой: «Союзтранс (Комтрест) везет—через месяц, возможно, будет».

* * *

Развертывается колхозная торговля. Необходимо, чтобы приехавших на базар колхозников и единоличников торг. организации встречали товарами. В «Кузбассе» уже писалось о бюрократической неповоротливости в этом отношении торг. организаций. Еще один пример: Детская игрушка кажется, никогда не была дефицитным товаром. Но на колхозном базаре детскую игрушку вы не найдете. Зато вы сможете найти много детских игрушек на складах и в магазинах детснаба

Вы скажете об'ективные причины? Да, конечно. Они называются, эти об'ективные причины: Филиппов и Милосердова. Кстати это и фамилии руководителей детснаба.

* * *

Наступили жаркие летние дни, Большой спрос на мороженое, на прохладительные напитки, на окрошку в столовых.

Но...

Мороженым торгует пока только частник.

Но...

Прохладительных напитков вы вообще нигде не найдете.

В меню вашей столовой вы не увидите «окрошки», но зато обязательно встретите «щи ленивые» (кстати:— не являются ли эти щи «ленивые», единственным показателем качества работы треста общественного питания и сектора нарпит Акорт?)

Напомним читателю, что ничто не ново под луной:—с квасом, мороженый и окрошкой повторяются лишь прошлогодние истории. Как говорится:—«кажинный раз на эфтом самом месте».

* * *

Мы остановились на «нескольких мелочах», мешающих развертыванию товарооборота. Все это не столь смешно, сколь печально и недопустимо к дальнейшему существованию.

Аикс

ШВЕДСКИЕ РАБОЧИЕ ОБ'ЯВИЛИ БОРЬБУ ПРОТИВ ИМПЕРИАЛИСТИЧЕСКОЙ ВОЙНЫ

СТОКГОЛЬМ, 9. Шведская рабочая делегация вернулась из своего путешествия по СССР. На массовом рабочем митинге в Стокгольме принята резолюция, констатирующая, что международная политическая ситуация **требует развертывания массового движения против интервенционистских планов и призывающая шведских рабочих к созданию единого фронта против прямых и косвенных организаторов войны, против лицемерного пацифизма и реформистских вождей.**

Решение

Президиума ГСПС от 9 июня 1932 года

1) Считать целесообразным проведение городского праздника физкультуры 12 июня 32 г., как важнейшее политическое мероприятие, сопряженное с подготовкой к Урало-Кузбасской и мировой спартакиадам.

2) Обязать все ЗМК, постройкомы, горкомы, рабочкомы и рудком обеспечением организованной явкой работающих на демонстрацию.

3) Всем профорганизациям обеспечить свои колонны лозунгами, плакатами и знаменами.

Предложить рудкому С Г., постройкому ТЭЦ в завкому мехзавода обеспечить свои колонны оркестрами

5) Всем ФЗМК, постройкомам, рудкому и горкомам выделить ответственных руководителей колонн.

6) Сбор с 4 ч. веч., начало демонстрации в 6 час. вечера 12 июля-32 г.

Секретарь ГСПС
Петрякова.

ХРОНИКА

Дом милиции

В городе Кемерово предполагается постройка дома милиции. По проектам дом милиции будет деревянный двухэтажный с об'емом в 18022 кубометра. Затраты на постройку исчисляются в 48000 руб.

Коммунальное строительство

Заканчиваются работы по достройке 4 больших деревянных домов (соцгородок) для рабочих. Стоимость каждого дома исчисляется 45000 рублей. Дома строятся в два этажа. На 20 мая дома готовы на 80—90 процентов. К 1 августа все четыре дома будут сданы в эксплоатацию.

Строительство большой прачечной

15 июня стройконтора приступает к строительству большой прачечной. Здание прачечной (соцгородок) будет двухэтажное На строительство и оборудование прачечной отпущено 170000 руб. 1 ноября прачечная будет сдана в эксплоатацию.

В Кемерово строится кирпичный завод

Стройконтора начала строительство большого кирпичного завода (кустарного типа) с 28 сушильными сараями и с 12 напольными печами.

На строительство завода будет затрачено 75000 руб.

Строится 4 жилых дома

С января месяца 1932 года стройконтора приступила к строительству 4 деревянных двухэтажных домов. 1-го августа дома будут готовы.

Физкультура

Не позже 10 июня коллективы ФК Кемрудника, кустпромсоюза, коммунальников, химзавода и мехзавода посылают в деревню физкультурные бригады для массовой работы по пропаганде Урало-Кузбасской спартакиады и для практической помощи в сдаче норм на значок „ГТО". Ответственность за посылку бригад ложится на тройки по проведению декады.

ОПЫТ САПРОПЕЛИТНОГО СДЕЛАТЬ ДОСТОЯНИЕМ ВСЕХ КОЛЛЕКТИВОВ

Немедленно выслать уполномоченных в села ликвидировать отставание в реализации займа

Решение горкомсода

Считать ход подписки на заем не удовлетворительным (на 9 ч. веч. 10 июня 161.000 р. по 32 коллективам).

Отметить, что большинство комсодов, в частности комсоды крупных предприятий и строек (за исключением ТЭЦ) не обеспечили регулярной и живой связи с горкомсодом и представления оперативных сводок о ходе подписки на заем.

Отметить, что из 25 уполномоченных по займу на село выехало только 11 чел. Просить горком ВКП(б) обеспечить выезд на село остальных уполномоченных в течение 11 июня.

Отметить образцовую подготовку и проведение займовой кампании по опытному сапропелитовому заводу, в основном закончившем подписку в первый день и давшим подписки на 166 проц. к фонду зарплаты. Особо отметить энергичную работу пред седателя комсода т. Беклова.

Отметить, что главный комсод райколхозсоюза фактически работы по займу не начинал. Предложить горсберкассе наладить тесную связь с главкомсодом райколхозсоюза.

Одобрить и приветствовать почин комсомола, взявшего на себя обслуживание подпиской на заем неорганизованного городского населения.

Предложить всем комсодам под персональную ответственность председателей обеспечить своевременное представление горсберкассе сводок по займу через специально выделенных связистов.

Председатель **Ожевский.**
За секретаря **Алексеев.**

Ударный цех по реализации займа

Мы работницы прачечной ЛПО № 1 учитывая политическую важность выпуска нового займа „4-го завершающего года 5-ти летки" об'являем себя ударным цехом по реализации 4-го завершающего, подписываемся все как один на 100 проц. среднемесячного оклада и вызываем всех сотрудников Лечпрофоб'единения № 1 последовать нашему примеру. *Иванова*

Вперед за скорейшее построение бесклассового социалистического общества

Коллектив рабочих и служащих «Кузбассдревхимпромсоюза» взял на себя обязательство подписаться не на 3-х недельный заработок, а на полную месячную зарплату. Начать досрочный выкуп облигаций—вместо 1-го июля с 1-го июня.

Вызываем на соревнование колхозников пищевкуссоюз и кожмехсоюза.

Комсод, Лесхимдрев, Промсоюз

Огонь по оппортунистическому руководству в Транстрое

Транстрой просуществовал всю зиму не имея комсода. Только солнышко и инспектор сберкассы пробудили общественные организации Транстроя. В первых числах июня в рабочем порядке—комсод создали и... успокоились. Никакой массовой работы по мобилизации средств на Транстрое не ведется. Предрабочкома очень занят, он заявил, что ему с этой кампанией некогда возиться. Пред. рабочкома, видите ли, занят отчетом и пока его не окончит за мобилизацию средств взяться не может. Такая теория очередности кампаний—является теорией чрезвычайно вредной. По этой «теории» председателя рабочкома со всей силой должна ударить партячейка. Вместо этого секретарь партячейки поддерживает председателя рабочкома: «когда крышу покроем,—тогда за мобилизацию средств возьмемся».

Не следует-ли покрыть не только крышу, но и председателя рабочкома совместно с секретарем ячейки?

В.

ИЗВЕЩЕНИЯ

Всем секретарям партколлектив. ячеек ВКП(б) парторгам, группоргам:

Каждому секретарю яч., парторгу, группоргу проверить у себя, не работают-ли эти тов. или известно их место нахождение. О каждом известном сообщить в учетный отдел горкома его адрес или выслать его самого.

Воскресенской яч.—Карманова П Н Свалова А П, Елыкаево—Самойлов Г К, Ворошилова—Иванов А С, Ягунов Т С, совхоз „Горняк"—Кузьмин С Д Можейко Н Р, Одиночки—Васильева А П, Колокольцев Ф Я, Кузбасстрой (13)—Кандаков А М, Махнева А Л, Наришева Е Е, Росихин С П, Ковалев П Г, Кузбасстрой—Шиляев П Ф, Шаламов М Н, Щербинин П В, Демаков А С, Егоров П Н, Шлапак М Я, Фомин С В, Рожков А И, Наумов А Ф, мехзавод—Непомнящий А Г, Кебос В Э, Калиничева П М, Кулагина В Н, Гудина С В, Медведева С К, Кондратьев И Н, Шкуркин Ф П, Энергострой—Сирик И А, Аверьянов В В, Никитин В А, Мелозинов Ф М, Иванчук А Т, Артамонов Ф Н, Транстрой—Алексеев П Ф, Сибстройпуть—Старостин Н С, Чувашева А С, Барзасс—Егоров В Ф Сульгин С М, Мазепи Д К, советская—Зеленецкий А Н, киразавод—Заруба Н В Е, без ячеек—Ветошкин П П, Алексеевский В И, милиция—Никифоров Н Н, химкомбинат—Земляков А Ф, Давыденко К М, Мченский Г Д, Желудов Д Я, Матвеев Д Л, Хохлова М Г, Голошапина Л И, Зорин А С, Гаврилов Н Г, Шевчук Н С, педтехникум—Моисеенко К В, горбольница—Семенов Д Е, Акорт—Шипицын В М, Соколова М С, Потребсоюз—Шалимов Г К, Рай колхозсоюз—Скалков А Е, Балабаева А Ф, Лазарев И Т, Гордеев Т И, Куст промсоюз—Карасев Я И, совхоз Свиновод—Лохов И Д, ст. жел. дор.—Петров И С, Смолеев Н Г, ЦРК—Максимов С Н, Зопов П С, Старо-Червово—Салтыков Е Д.

Горком ВКП(б)

Повестка дня

заседания бюро Кемеровского горкома ВКП(б) на 13 июня 1932 года в 6 часов вечера.

1. О работе партийных групп (доклад тов. Устюжанина).
2. Утверждение решения общегородского совещания комфракции (орготдел).
3. Утверждение решения оргсовещания об итогах роста парторганизации за май месяц (орготдел).
4. Сообщение РКИ о выполнении решений ЦК, Крайкома и горкома о колхозной торговле (тов. Александров)
5. О состоянии и работе пионер-организации (горком комсомола и соцклад культпроп горкома).
6. Доклад парткома коксохимкомбината о выполнении решения мартовского пленума горкома по низовой партмассовой работе (т. Шмаков содклад агит массов. отдел ГК).
7. О выполнении решений III горпартконференции по внедрению женского труда в производство (доклад парткомов: Кемрудника, Коксохимкомбината и п/к мехзавода, содокл. агитмассового отдела).
8. О работе Кемеровской конторы Шахтстроя (тов. Вороненский, содоклад КРИ).

Все докладчики обязаны проекты резолюций представить в горком в 15 экз не позднее 10 июня с. г.

Горком ВКП(б)

Врид. редактора А. Морозов

Сибгосцирк 12 июня 1932 г.

Состоится большое гастрольное представление
Первый дебют спортсменов **4 Петлицких 4** комбинационный акт. Соло-балет **ЛИДИНА** исполнит музыкальный момент (Шуберта).
Продолжение гастролей **БИМ-БОМ** новый репертуар
Лучшие воздушные гимнасты **ВАЙТОНС.** Клоуны **Винченцио** новый антрэ. У ковра комик **Яка**
12 июня **детский утренник.**

Дирекция

ГОРТЕАТР

Зап. Сиб. госдрам. театр
12-го июня открытий спектакль для всех.
КТО ИДЕТ?
Начало в 8 ч. 30 м. Билеты продаются

ГОРСАД

13 и 14 июня открытие летнего сезона
Большое народное гуляние
НА ЭСТРАДЕ спектакль госдрамтеатра. Старинная музыкальная комедия с пением и танцами
СВОЯ СЕМЬЯ или Замужняя невеста
На площадке танцы. Оркестр музыки
Начало гуляния в 8 ч., спектакля в 10 ч. вечера.

Тресту „Кемережилстрой" (площадь Ленина, 6) требуется опытная **машинистка**, оклад по соглашению. С предложением обращаться к управделами Телефон № 14.

Управделами

Кемеровскому горстрой тресту требуются **бухгалтера, счетоводы и машинистка.** Условия по соглашению, обращаться: гор. Кемерово, Кузнецкая № 11

Горстройтрест

Утеряна **ударная справка** на имя Корнилова О. С.

По случаю отъезда **спешно сдается в аренду изба** 7×7 **и огород** на лагарном переулке № 13

Всем членам пленума горсовета и кандидатам в члены

14-го июня в 6 часов вечера в большом зале Дворца труда созывается заседание пленума горсовета, приурочиваемое к приезду группы научных работников сессии Академии наук, с участием ИТР и ударников промышленности и строек.

Явка для членов пленума, кандидатов в члены, зав. отделами горсовета, руководителей промстрой и хозорганизаций обязательна и без опозданий.

Вход для членов пленума горсовета и кандидатов в члены по членским билетам, для ИТР и ударников по пригласительным билетам, посланным для вручения через горпрофсовет **Президиум**

13 июня в 6 часов вечера в горснабе состоится об'единенный пленум горкомсода общепита и секции снабжения.

1. Состояние общественного питания и снабжения на Барзассе (д. Акорт, содоклад Демидова).
2. Рассмотрение второго пятилетнего плана по общественному питанию и снабжению (Демидов).
3. О состоянии строительства фабрики заготовочной (доклад треста Общепита).

Председатель горкомсода **Венес**

Трест Госселенстрой сообщает, что в связи с переходом питомника (Лесопромхоза) в распоряжение Госселенстроя **продажа огородной рассады прекращена.**

„Союзмясо" срочно требуются **экономист-плановик, статистик и учетчик труда и тех нормирования**

13 июня 1932 г. в 6 час. вечера в помещении детсада „Искра" (каменный дом жилтоварищества) назначается общее собрание членов РЖСКТ-ва „Искра". Повестка:

1. Утверждение годового отчета за 1932 г.
2. Доклад правления и содоклад ревкомиссии.
3. Утверждение постановлений правления о приеме и исключении членов
4. Разное.

Собрание назначается третий раз и будет открыто при всяком числе собравшихся.

Кирзаводу Кемеровского Цинкстроя требуются **плотники и коновозчики** об условиях справиться на кирзаводе Цинкстроя за Искитимкой.

Коксострою необходимы опытные **счетовод, исполнитель по огнеупорам и машинистки.** Оплата и комуслуги по соглашению. **ОЗТ**

На основании инструкции НКФ СССР от 10 мая 1932 года по применению постановления ЦИК и СНК СССР от 9 марта 1932 года (С. З. 1932 г. № 17 ст. 32.) о налоге с совхозов—все советские хозяйства и состоящие на хозрасчете сельские хозяйства, принадлежащие госпредприятиям, учреждениям, кооперативным или общественным органам заведениям, **находящиеся в городе Кемерово и сельской местности**—должны быть зарегистрированы в Кемеровском горфинотделе **не позднее 20 июня 1932 года.**

Для производства регистрации должно явиться ответственное лицо регистрируемой организации, которому будут даны необходимые указания о порядке представления расчетов, исчисления налога и пр.

За уклонение от регистрации или несвоевременную регистрацию на руководителей учреждений будет налагаться штраф до 50 рублей

Горфинотдел

Кемеровскому горно-угольному техникуму и рабфаку срочно требуется **бухгалтер и библиотекарь.** Оплата труда по соглашению с предоставлением коммунальных услуг. С предложением обращаться: Кемрудник, соцгородок бар. 6 техникум.

Дирекция ГУТа и ГУРа

Правлению Кемеровского ЦРК требуется опытная **машинистка и зоотехник кроликовод,** оплата по соглашению, с предложением обращаться в контору ЦРК, Коопгородок. **Правление**

Акорт **покупает кроликов разных пород** цены по соглашению. Обращайтесь Кузнецкая 11, с 9 час. утра до 4 час. дня.

Кузбасскожмехсоюзу требуются: **бухгалтера, инструктора и опытный секретарь.** Оплата труда по соглашению, обращаться: Красноармейская улица № 52-а **Правление**

Утеряны и похищ. документы

—Быстров Е К профбюро союза СТС.—Климов А В профб союза СТС.—Ковыряка удостоверения.—Тверской Б Н удостоверения на право ношения оружия „Браунинг".

считать недействительными

4 КУЗБАСС
12 ИЮНЯ № 135—(2784)

РАИЛИТ № 201. Заказ № 155 Тираж 11.500.

Кемеровская Типография Сибполиграфтреста № 8