ПРОЛЕТАРИИ ВСЕХ СТРАН, СОЕДИНЯЙТЕСЬ!

КУЗБАСС

ЕЖЕДНЕВНАЯ ГАЗЕТА
Кемеровского горкома ВКП(б), горисполкома и горпрофсовета; г. Кемерово, Береговой п. № 8

6 ИЮНЯ 1932 г.
№ 130—(2779)

КЕМЕРОВО, 6 июня

Колхозная торговля и советский базар являются необходимым фактором снабжения в области торговли необходимыми продуктами питания и развития экономической связи между городом и деревней. В этом основная работа падает на кооперацию и госторговлю.

На основе постановлений партии и правительства о развертывании колхозной торговли—Кемеровские кооперативные и торговые организации приступили к проведению ряда практических мероприятий.

Но косность, бюрократизм, благодушие, расхлябанность, самотек и пассивность аппарата отдельных кооперативных и торговых организаций, образуют топтание на одном месте, медлят и мешают переключаться на боевые большевистские темпы по реализации директив партии и правительства, тем самым срывают правильную постановку дела базарной торговли.

Особенно показательным в этом отношении является ЗРК ТЭЦ, который до сего времени только формально признает директивы партии и правительства о развитии колхозной торговли, а в действительности из колхозном советском базаре не участвует и занимается голым распределением.

Явно правооппортунистическое благодушие проявляет райколхозсоюз.

В газете „Кузбасс" еще от 1-го июня опубликовано постановление Коллегии Наркомзема и правления Колхозцентра. В этом постановлении дается развернутая программа действий земельным и колхозным организациям в организации и развитии колхозной торговли.

Райколхозсоюз Кемеровского района до сего времени палец о палец не ударил, для того, чтобы эту директиву осуществить в действии. Райколхозсоюз занимается всем, чем угодно, но только не колхозной торговлей. В развитии колхозной торговли колхозы предоставлены сами себе.

До сих пор, кооперативные и торговые организации не приступили вплотную к реализации решения бюро горкома партии и не развернули на колхозном базаре сеть колхозных ларьков, палаток и не привели в надлежащее состояние для торговли имеющиеся базары. Они в свое оправдание выискивают и выдумывают об'ективные причины: „не успели", „не хватило время", „нет материалов для оборудования ларьков, палаток", „отсутствие товаров для базара" и т. д.

Всякие ссылки на об'ективные причины, тормозящие реализацию решений партии и правительства о колхозной торговле, надо расценивать, как прикрытие своей бездеятельности, не умение руководить и работать по новому.

Колхозная торговля и советский базар для кооперации и торговых организаций является политическим экзаменом.

На основе решений партии и правительства, коренным образом перестроить работу кооперации и торговых организаций. Людей, сопротивляющихся перестройке в работе кооперации и торговых организаций надо привлекать к суровой ответственности.

Кооперация и торговые организации должны подготовленно и организованно возглавить колхозную торговлю и в своей повседневной работе искоренять проникновения в колхозную торговлю бывших торговцев, перекупщиков, спекулянтов, которые попытаются использовать в своих корыстных интересах к подрыву развития экономической связи между городом и деревней.

Статья М. И. Калинина, сегодня опубликованная в газете „Кузбасс", должна лечь в основу работы перестройки кооперации.

На снимке—фонарные столбы во дворе ТЭЦ.

Международная хроника

ГЕЛЬСИНГФОРС, 3. В печати появились слухи о возможности нового вооруженного выступления лапуасцев (фашисты Финляндии.) Лапуасские организации заняты перегруппировкой сил. В ряде местностей беспрепятственно состоялись собрания лапуасцев. Пятого июня в Тамерфорсе состоится лапуасский с'езд по вопросу о реорганизации движения. Лапуасское руководство требует освобождения Коссоля и Валиса (вожди лапуасцев, арестованные после первого фашистского выступления).

* * *

ГЕЛЬСИНГФОРС, 3. В Выборге состоится ежегодная финляндская сельскохозяйственная выставка. Газеты сообщают, что СССР согласился принять в ней участие.

* * *

ТОКИО, 3, Японским морским министром будет внесено на рассмотрение сессии парламента проект дополнительного бюджета в сумме 41167 тысяч иен, из них на расходы по манчжурской кампании 39710 тысяч иен, остальная сумма ассигнуется на содержание вновь организуемых авиочастей и на дополнительные расходы по новым уже спущенным на воду военным судам.

* * *

НЬЮ-ЙОРК, 3. За один день первого июня золотой запас САСШ уменьшился на 44 миллиона долларов, что является рекордной суммой ежедневной утечки золота, считая с осени прошлого года.

* * *

ПРАГА, 3. Большая часть газет вовсе не помещает сообщений о торгуловле, однако пресса ведет усиленную интернационалистическую кампанию с призывом к дальнейшей поддержке белогвардейцев. Орган наиболее влиятельной правительственной партии аграриев „Вече" пишет: „Мы верим, что русская эмиграция признанием ответит на нашу помощь. Мы открыли двери наших школ перед тысячами эмигрантов, сделали их своими друзьями. Эта дружба и вера в будущее, лучшее будущее России, будет существовать и впредь".

КТО БУДЕТ ИЗ ЛАВ ПЕРВОЙ РАПОРТОВАТЬ ОБ ОСВОЕНИИ ГРАФИКА ЦИКЛИЧНОСТИ

Незамедлительно установите конвейер в механизированной лаве одиннадцатой бригады

Прекратите оставление забоев в беспорядке

Одним из главнейших мероприятий в деле ликвидации прорыва в выполнении июньского плана угледобычи надо считать организацию работы всех забоев по графику цикличности.

За этот график угольщики Центральной шахты дерутся давно. Есть в этом отношении и хорошие результаты, которые показали ударники—машинисты: Сутуне, Клемин, Шерин и др., но есть и срывы этого графика.

Теперь, в напряженный момент борьбы за промфинплан, за ликвидацию угольного прорыва, график цикличности механизированного забоя на Центральной шахте срывается.

Забой нашей одиннадцатой бригады еще недостаточно механизирован. У нас нет конвейера поэтому из-за большой трудности перекидки угля, последний зачастую остается по окончании смены в печи.

Второго июня в третью смену я дал 3 вагона угля, т. е. взял цикл. Весь этот уголь был перекидан в печь, но увезено только два вагона один вагон остался в печи, потому что не было порожняка.

Мы требуем от администрации шахты немедленной установки конвейера.

Некоторые машинисты оставляют своей смене забой не в порядке, из-за чего последние не могут взять в свою смену цикла. Я оставил забой нормальным, вполне приготовленным к работе другой смены и вызываю на это остальных машинистов.

Машинист второй лавы Курзанцев

Первенство по руднику держит рабкоровская бригада Шварева

Рабкоровская бригада Шварева, крепко усвоила указания 17-й партконференции поэтому она своей хорошей работой завоевала себе известность во всем Кемеровском районе.

В мае бригада себя также не опозорила.

Работая дружно, согласованно, шваревцы в мае дали 497 вагонов угля вместо данных им планом 329 вагонов, задание бригада выполнила на 151,6 процента.

Рабочие бригады Шварева гордятся тем, что перевыполнили задание, затратив упряжек меньше того количества, которое отведено было в план-наряде только выполненного задания. Вместо 105 упряжек, данных на добычу 329 вагонов угля, шваревцы на добычу 497 вагонов угля затратили 90 упряжек.

На день нам отводилось по 25 упряжек, а мы свое дело выполняли и перевыполняли, затрачивая по 27 упряжек.

Рабочая совесть нашей бригады чиста — мы стране не должны ни одного килограмма угля. *Бригада Шварева*

ВЫЖИГ КОКСА ЗА 4-е ИЮНЯ

796 тонн	146 печей	91,28 проц.

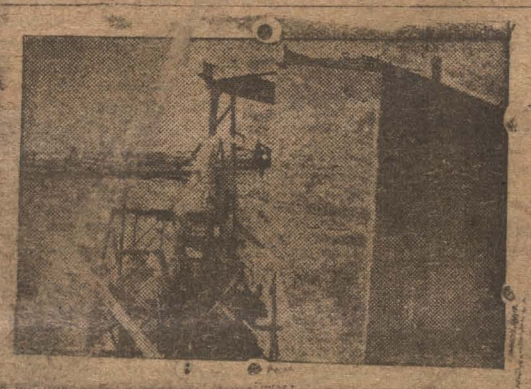

На снимке—водолесовская станция ТЭЦ

ЗАКРЕПИТЬ ДОСТИГНУТЫЕ УСПЕХИ В ВЫДАЧЕ УГЛЯ НА ГОРА ПО ВСЕМУ РУДНИКУ

Выше знамя горняков Чехословакии!

Рекордный день—3-го июня—выправил добычу шахт и они начали работать нормально.

4-го июня в суточной сводке рудника записано 1770 тонн угля, добытого исправленными механизмами в исправных забоях.

Задание рудник выполнил на 104,1 процента.

Лучший показатель сегодня у диагональцев: они выдали угля 421 тонну, задание выполнили на 114,7 процента.

Шахта «Пионер» по выполнению суточного задания перегнала Центральную. Из люков ее поднято «на гора» 348 тонн угля, что составляет 104,5 процента плана.

Все еще в производительности в 600 тонн в сутки шахта идет недостаточно большими шагами.

С каждым следующим днем количество добываемого угля нужно увеличивать минимум на 9,7 тонны.

5-го июня пионеры должны дать не 345, а 357,7 тонны и продолжать наращивание производительности и дальше.

Центральная шахта кривую своей добычи поднимает выше ста процентов. Выдача из-под земли 1001 тонну угля пласты дали шахте показатель в 100.1 проц.

Владимировский пласт 4-го первенство по ударной работе у пл. 17 партконференции взял: забои выдали 248 тонн, задание выполнено на 113,8 процента.

Кемеровский большевистских темпов не сдает — задание выполнил на 108 проц. выдав «на гора» 487 тонн угля.

Волковский кривую угледобычи поднимает плохо; задание он выполнил только на 82,7 проц., угля добыто в его лавах 163 тонны.

На последнем месте стоит показатель работы лутугинцев, равный 76,9 процента.

Лутугинский пласт продолжает угробить прорыв выдачей угля в 102 тонны.

ПО-БОЛЬШЕВИСТСКИ РЕАЛИЗУЯ ДИРЕКТИВЫ ПАРТИИ КОЛХОЗ „ПРИЗЫВ СТАЛИНА" ЗАКОНЧИЛ СЕВ

Правооппортунистический самотек в руководстве посевной—прямая помощь кулаку

Успешно развернуть подготовку к сенокосу

Сельско-хозяйственная артель «Призыв Сталина» Осиновского сельсовета на основе реализации майских решений ЦК ВКП(б) и СНК СССР, правильной организацией труда, соцсоревнования и ударничества между полевыми производственными группами к 4 июня план сева выполнила.

Контрольное задание по севу колхоз имел: пшеницы засеять 22 га, овса 43 га, просо 1 га, гречи 12 га, ячменя 3 га, картофеля 22 га, огородных культур 9 га, гороха 4 га. Итого 116 га.

На 4 июня артель засеяла пшеницы 20 га, овса 59,34 га, проса 5 га, гречи 6.75 га, льна 3,74 га, картофели 11 га, огородных культур 2,2 га, гороха 1,7 га и других культур 1,7 га. Всего засеяно 113,73 га. Незасеянная площадь плана в 2,75 га относится за счет поздних культур (овес-зеленка, высадка рассады).

На производственном совещании колхозники решили учесть оставшийся семенной и фуражный фонды и план сева перевыполнить. **Выдвинули встречный план в 16 га.** Совещание решило сев со встречным планом к 9 июня закончить.

Наряду с этим колхоз по боевому готовится к проведению сенокосной кампании и вспашке паров.

Колхозники просят горЗО предоставить под заготовку паров земельный участок совхоза «Свиновод», так как у колхоза мягкой земли нет, а совхоз «Свиновод» этот участок не использует.

Инструктор РКС А. КОЛЬЦОВ.
Пред. правлен. колхоза ТЕБЕНЬКОВ.

Шефы горФО и химрабфак забыли о севе.

По Ст. Червовскому сельсовету сев проходит недопустимо слабо. На 2 июня колхозами засеяно 222,79 га план выполнен только на 36,3 проц. в то время как к этому времени план должен бы быть выполнен полностью. Колхоз «Победа» план сева выполнил на 58 проц. «Красный луг» выполнил на 26 проц. и «Красная сибирячка» на 27 проц.

По единоличному сектору план выполнен на 29,4 проц. Десяток Габова план выполнил на 62 проц. десяток Конякова Семена и Лузина выполнили на 41 проц.

Безобразно идет сев по десяткам: Костромина — план выполнил на 10 проц., десяток Бызова на 22 проц. и десяток Кропочева на 23 проц.

Общественное питание в колхозах поставлено плохо. Массовая работа в колхозных бригадах и среди единоличников не ведется. Избач Мордин вместо того, чтобы развернуть общественную работу, ходит и ноет, что ему мало дали жалование.

Шефы (горком, финкредитных работников и химрабфак) о существовании подшефного сельсовета совсем забыли.

Сельский совет по отношению к твердозаданцам, невыполняющим задание по севу, не принимает никаких мер.

Проезжий.

Правленцы колхоза „Луч будущего" не знают, что у них творится на полях

В колхозе «Луч будущего» Боровского сельсовета сев проходит преступно слабо. Из задания 514 га, колхоз на 30 мая засеял только 130 га, выполнив план на 25 процентов.

Главной причиной этому является бездействие правления колхоза, нежелание по-боевому взяться за проведение сева. С начала сева из 34 рабочих дней 12 дней колхоз в целом не работал. Правленцы об'ясняют это тем, что в эти дни работать мешали всевозможные об'ективные причины.

На пахоте работала группа пахарей на 16 плугах. Вместо того, чтобы за день вспахать 8 га, согласно нормам выработки, эта группа вспахивает только 4 га. Лошади у группы средней упитанности. Имеется полная возможность не только выполнить на плуг 0,50 га, но и перевыполнить эту норму выработки.

Женская рабочая сила в колхозе не используется. Массовая работа в колхозе отсутствует. Учет труда поставлен безобразно плохо.

Правление колхоза умышленно затягивает сев.

28 мая шефская бригада Дорстроя предоставила трактор на ликвидацию прорыва. Члены правления Бреков и Касаткин заявили:

—Нам ваш трактор не нужен, мы своими силами обойдемся.

Только благодаря настойчивому требованию уполномоченного горсовета трактор послали на пахоту.

Колхозник Анкудинов был послан в Кемерово за горючим и смазочным материалом. Проездив два дня, Анкудинов привез только горючее, а смазочный материал «не успел достать». На третий день Анкудинова снова послали за смазочным. Анкудинов в дороге разбил посуду и разлил автол.

Сейчас об'явлен штурм по ликвидации прорыва в севе. Сельсовету, комсомольской ячейке и правлению колхоза в декаду штурма нужно мобилизовать колхозную массу на ликвидацию прорыва, устранить в работе все недочеты, которые мешали своевременному выполнению плана сева. **Вавилин, Шутеников**

МЫ ПОДДЕРЖИВАЕМ ТРЕБОВАНИЕ АВТОЗАВОДЦЕВ

Настаиваем на ускорении выпуска нового займа „Четвертого завершающего года пятилетки"

Вчера на раскомандировках, в столовых в обеденные перерывы проходили массовые митинги рабочих, посвященные обсуждению открытого письма рабочих, специалистов и служащих автозавода им. «Сталина» ко всем рабочим, специалистам, служащим, колхозникам и трудящимся крестьянам—единоличникам.

Рабочие Кемрудника, Коксохимкомбината и Энергостроя одобряют инициативу пролетариев Московского автозавода им. «Сталина» и присоединяются к их требованию ускорить выпуск нового займа „Четвертого завершающего года пятилетки".

Коксовики, строители, горняки единодушно заявляют о своей решимости полностью выполнить производственные планы — шире развернуть соцсоревнование и ударничество, этим создать прочную базу для выполнения плана второй пятилетки и построения бесклассового социалистического общества.

В своих решениях ударники заверяют партию и правительство, что они на угрозу интервенции ответят быстрейшей реализацией облигаций займа, мобилизацией всех средств на дело построения социализма в нашей стране.

По-большевистски драться над укреплением обороноспособности советской страны — отечества рабочего класса и трудящихся всего мира.

КОПЕР ДЛЯ ШАХТЫ 15-а ЗАКОНЧЕН

Лучшие ударные бригады закончили работу на полтора месяца раньше срока

Такими же темпами начнем изготовление копра Прокопьевску

Мехзаводом на-днях будут закончены последние детали копра, для Анжерской шахты 15-а.

Задержка изготовления последних деталей получилась из-за того, что не хватило некоторых материалов.

В настоящее время мехзаводом получены недостающие железоматериалы, как то: железо листовое—б 10 миллиметровое, его поступило 3 тонны, листовое б—5 миллиметровое—имеется 6 тонн, затем получено железа углового 150x150x14 миллиметровое, его завод получил 5 тонн, круглое железо ф 1/2"—1 тонна. Кроме того, получено особенно нужное железо 2-х тавровое, балка № 36.

Плохо обстоит дело с несколькими другими ассортиментами железоматериала.

Так например сейчас необходимо железа швеллерного № 10, которого нужно всего лишь 1,5 тонны.

Несмотря на энергичные действия заводоуправления швеллера № 10 достать нигде не удалось. Швеллер № 10 есть в Сибстройпути и заводоуправлению необходимо обратиться туда за помощью.

Кроме того, не хватает так же листового железа б 25 миллиметрового, его надо — 1 тонну., листового б 12 миллиметр. не хватает — 3-х тонн.

В отношении двух последних ассортиментов, есть возможность их достать на Коксострое, где таков же лезо имеется.

За исключением нескольких деталей копер в основном закончен—рабочие мехзавода свое обещание окончить копер до срока (до 1-го августа) выполнили.

Энтузиазм рабочих, большевистские темпы работы ударных бригад мехзавода, вообще и котельного цеха —в частности, достигли своей цели, т. е. оборудование шахтам дано до срока. Это дает возможность пустить новые шахты тоже до срока.

Управление шахт—Анжерки затребовало от мехзавода немедленной отправки последних деталей копра, т. к. к установке копра на месте (фундамент и пр.) уже готовы.

Н. Морев

ПРОВЕДЕННЫЙ РЕМОНТ В ШАХТАХ ТРЕТЬЕГО ИЮНЯ ВПОЛНЕ ОБЕСПЕЧИВАЕТ ВЫДАЧУ 51000 ТОНН

Крепко будем держать чешское знамя. Займем снова первое место в Кузбассе

Почему не произвели ремонт эстокад?

Третьего июня Центральная шахта не работала—был ремонтный день.

Работ проделано много.

Особенно большому ремонту подвергался ствол: в нем была сменена клеть (в старой оказались негодными наранюты и слаба пружина), произведен осмотр всех проводников ствола. Отремонтирован воздушный тормоз главного под'ема, переставлены пальцы у фланцевой муфты.

В механмастерской отремонтирован компрессор «борзик».

Цех механизации Центральной шахты также провернул большую работу: переставлен привод ДК-5 в 3 бригаде Кемеровского пласта, произведена заливка его мотора.

В 13 бригаде заменили рештаки: вместо 3-х метровых поставили 4-х метровые. У ДК—15 сменили старые подшипники, залили мотор.

У «Джефри» 12-й бригады отремонтировали быструю лебедку. Врубовка начала работать безболезненно.

В некоторых штреках и параллельных шахты производилась перекрепка.

На Кемеровском настлали разминовку, по всей шахте произвели очистку штреков, параллелек, очищены канавы.

Электробтдел проверил все кабеля и отремонтировал некоторые моторы.

На втором уклоне проведен новый сигнал.

На канатной дороге исправлен водящий канат и произведена уборка мусора под люксами.

Но совершенно непонятно, почему обойдена эстокада. Опять будет создавать на канатке простои, потому что решетка Кемеровского бункера неотремонтирована: она будет пропускать крупные комья угля, а последние будут продолжать пробивать люка.

С эстокады попрежнему в люки будут сыпаться деревянные части, не укрепленные на эстокаде.

В забоях Волковского пласта нельзя было переставить вентилятор, потому что они все еще загазованы.

Поэтому вторая смена, работающая 4-го июня, дала мало угля.

Произведенный на Центральной шахте ремонт даст возможность нормально—по графику построить работу забоев, но узким местом по прежнему остается подземный транспорт.

Конногоны Центральной шахты не дооценивают образца работы конного на Диагональной шахты Афонасова и его смены.

В самой шахте ремонт проведен успешно, но эстокада осталась попрежнему в полуразрушенном состоянии.

Нужно немедленно произвести ремонт на забытом участке хозяйства Центральной шахты.

Механизмы теперь исправны, пути в порядке, электросеть проверена—есть все возможности выполнить июньское задание и восполнить майский угольный долг.

Обязательно нужно быстрее перестроить свою работу подземному транспорту.

Ряписов

ВОПРОС тов. ПЕЧЕНКИНУ

Когда на механизмы канатки и эстокад выдадут паспорта?

Рудничный председатель ПС тов. Печенкин преступно продолжает задерживать выдачу паспортов на механизмы канатки и эстокад шахт. Он несколько раз намечал сроки проведения производственных совещаний с участием бригадиров и администрации, но до сего времени несмотря на требование рабочих, выставленных ими еще с половины мая о даче паспортов механизмам канатки для того, чтобы уничтожить частые простои ее из-за всевозможных поломок, тов. Печенкин созыв производственного совещания откладывает со дня на день. Теперь он отложил его до 4 июня, а там может быть еще что нибудь будет—отложит дальше. Канатка же все это время продолжает простаивать часами.

Рабочие еще раз требуют немедленной выдачи паспортов на механизмы канатки и эстокад. К требованию рабочих должны присоединить свой голос и парт и профорганизации рудника.

Ряписов

Партийное строительство

ТРАДИЦИИ КОММУНИСТИЧЕСКОЙ ПАРТИИ— ЛЕНИНСКОМУ КОМСОМОЛУ

Укреплением классовой боеспособности, усилением массово-воспитательной работы, борьбы за промфинплан, за организационно-хозяйственное укрепление колхозов—

отметить 12-летний юбилей сибирского комсомола

20 июня комсомол нашего края будет праздновать 12-ю годовщину своего существования. История сибирского комсомола неразрывно связана с историей коммунистической партии, поэтому вся подготовка должна использоваться для усиления работы по углубленному и массовому изучению истории коммунистической партии, повышению классовой бдительности и преданности комсомола к сплочению своих рядов вокруг коммунистической партии в борьбе за социализм.

Всю подготовку необходимо развернуть по линии реализации решений 3-й городской конференции КСМ и указаний тов. Постышева о поднятии качества марксистско-ленинской учебы до уровня задач социалистического строительства, а так же организации общественно-политической жизни полит. школ КСМ в вопросах соцсоревнования, ударничества, в борьбе за качество полит учебы, 100 проц. охват КСМ и 35 проц. беспартийной молодежи марксистско-ленинской учебой.

В основу подготовки и проведения 12-тилетия КСМ, положить максимальную мобилизацию широких масс комсомола и рабочей колхозной молодежи на выполнение производственных программ и планов сева. Развернуть новую волну соцсоревнования и ударничества, массового планирования, проработать контрольные наметки 2-й пятилетки Зап. Сибири и нашего района, выдвинуть встречные планы от каждого станка, забоя, цеха, агрегата, закрепить комсомольцев за механизмами, организовать новые молодежные бригады механизаторов, молодежные станки, планово-оперативные группы и кружки по овладению техникой механизмов им. 12-ти летия Сибирского комсомола.

Всем коллективам, комитетам и ячейкам КСМ продолжить смотр марксистско-ленинской учебы до 20/VI—32 г. и в этот период совместно с парткомитетами проверить состав пропагандистов школ КСМ, неспособных работать заменить лучшими, одновременно добиться закрепления выдвинутых товарищей на этой работе путем правильной организации работы семинаров пропагандистов, а так же оперативного руководства школами КСМ. Этим самым укрепить политшколы и поднять идейно-политическое качество их работы.

Организовать рейд проверки и разъяснения, особенно новичкам, о значении уплаты членских взносов, интернациональных, шефских взносов. Добиться погашения задолженности, каждой ячейке от каждого комсомольца аккуратного выполнения, этой обязанности, которая является важнейшей частью большевистской дисциплины в союзе.

В период подготовки организовать массовую проверку обязательств, данных комсомольцами при обмене билетов, при чем во время проверки комитетам, коллективам и ячейкам принять меры к созданию условий и оказания помощи комсомольцам, особенно новичкам по реализации данных обязательств. Каждая ячейка, коллектив, комитет должны встретить 12 годовщину с новыми победами выполнения промфинплана, путем реализации 6-ти условий т. Сталина.

На ряду с закреплением роста, развертыванием борьбы за повышение его качества, организовать работу по передаче лучших комсомольцев—ударников в ряды коммунистической партии, по укреплению партийного ядра в комсомоле для чего вместе с парткомитетами организовать беседы, лекции, проработку партийной программы и устава со старыми комсомольцами—ударниками.

К 12 годовщине добиться максимального охвата военным обучением комсомольцев и рабочей колхозной молодежи, путем создания учебно-военных пунктов, укрепления работы ОСО, развертыванием массового изучения специально военных и технических вопросов и организации проверки военных знаний.

На ряду с подготовкой комитетам и ячейкам организовать реализацию решения ЦК ВКП(б), ВЛКСМ и 3 городской конференции КСМ, по укреплению пионер-организации, по улучшению полит-воспитательной и оздоровительной работы среди ЮП и неорганизованной детворы.

19-го июня всем коллективам, комитетам и ячейкам организовать вечера встречи к 12 годовщине Ленинского комсомола Зап. Сибири с воспоминаниями старых большевиков комсомольцев, с рапортами новичков о их производственной работе, с докладами «12 лет Сибирского комсомола и дальнейшие задачи». Для чего организовать специально художественное оформление, художественную часть, к чему привлечь все имеющиеся художественные силы.

Аузин

ВЫШЕ ЗНАМЯ МАРКСИСТСКО-ЛЕНИНСКОЙ ТЕОРИИ

В 31 ячейке Кемеровской парторганизации насчитывается 1600 кандидатов, из них 463 приняты в 1932 году. Это говорит о том, что вопросу качественного укрепления организации, работе по воспитанию кандидатов, должно быть уделено особое внимание.

Однако несмотря на указание бюро горкома и решений конференции, низовые парторганизации бюро ячеек, парткомы сделали очень мало для того, чтобы выше поднять работу по воспитанию кандидатов.

Имеющиеся данные по 27 ячейкам свидетельствуют об определенном неблагополучии на этом участке партийно-массовой работы.

Кандидаты в большинстве случаев предоставлены сами себе и проходя свой кандидатский стаж не получают должной закалки поднятия идейно-политического уровня.

Начнем с охвата кандидатов сетью марксистско-ленинского воспитания. Здесь мы имеем по 27 организациям следующую картину: из 1600 кандидатов школами не охвачено 167 чел., по руднику 34, по коксохимкомбинату 81, что составляет 22 проц. к общему количеству всех членов и кандидатов партии. На Барзассе учебой не охвачено кандидатов 20 проц., в столярке 36, на ТЭЦ—10 проц., это явление безусловно недопустимо. Учтено 20 кандидатов совершенно неграмотных. Ясно, что ячейки должны были создать все необходимые условия для того, чтобы ликвидировать неграмотность. Однако, с этим не торопятся. На Цинкстрое из 6 неграмотных кандидатов на ликпунктах учится только один.

По этим организациям есть 5 человек, которые имеют кандидатский стаж 5—6 лет, принятые еще до 28 года. Принятых до 1931 года насчитывается 31 человек. В 1931 году—230 человек.

Важнейшим условием воспитания кандидата является вовлечение его в активную партийно-общественную работу; в ячейках этому вопросу также не уделяют должного внимания. Совершенно не случайно получилось, что 159 кандидатов не имеют нагрузок.

И, вообще, в деле распределения нагрузок наблюдается какой то самотек. Имеющих по одной нагрузке насчитывается 491 кандидат, по две нагрузки—191, по 3 и больше —138 чел. или 13 процентов.

«Задача выковывания большевиков из вновь пришедших в партию слоев требует большой повседневной настойчивой работы и по политическому просвещению этих членов партии, и по вовлечению их в активную партийную жизнь, и по проверке степени боевой готовности каждого из них в тех случаях, когда требуется большевистская самоответственность и твердость» (Постышев). Эти указания нельзя забывать ни на одну минуту, их (указания) ячейки должны положить в основу своей работы по воспитанию кандидатов партии не допускать формального прохождения кандидатского стажа и механического перевода в члены партии.

Немедленно заполнить вышеуказанные пробелы, добиться такого пополнения, чтобы ни одного кандидата не было не охвачено партучебой и ни одного не имеющего нагрузки.

Задача партийной ячейки — создать все условия для ленинского воспитания кандидата, вовлечь его в активную общественную партийную работу.

А. Я.

ВНИМАНИЕ КУРСАМ ПО ТЕХНИКЕ БЕЗОПАСНОСТИ!

Каждый рабочий должен быть знаком с техникой безопасности

Задача профорганизации в том, чтобы организовать учебу образцово

Часто по незнанию основных правил техники безопасности с рабочими строек бывают несчастные случаи, которые приносят большой ущерб государству.

Учитывая это Наркомтруд и другие правительственные организации вынесли постановление об организации краткосрочных курсов по ознакомлению каждого рабочего с вопросами техники безопасности.

Инспекция труда города Кемерово организовала курсы общественных инспекторов по технике безопасности по всем стройкам и др. предприятиям.

Но к этому немаловажному мероприятию чрезвычайно нехорошо отнеслись профорганизации строек: **они вокруг вопроса техники безопасности не создали соответствующего общественного мнения**, некоторые постройкомы отделываются молчанием.

Кузбассжилстрой имеет 19 общественных инспекторов, занятия курсов посещают 7—9 человек.

Постройком Энергостроя часто срывает занятия курсов, назначая в этот день другие собрания или заседания, хотя время занятий общественных инспекторов строго увязано со всем планом общественной работы. Между тем именно эта стройка наиболее богата несчастными случаями.

На Коксострое положение с внедрением техники безопасности в массу рабочих не лучше. Там из 36 инспекторов занятия курсов посещают только 6.

Цинкстрой стоит на последнем месте, но до сего времени ни на одном из своих строительных участков не имеет общественных инспекторов по технике безопасности, курсов там нет.

Эта неприглядная картина положения с внедрением техники безопасности вызвана исключительным игнорированием одного из важнейших вопросов наших строек со стороны профорганизаций, эти факты говорят об узости их, об отсталости.

Нужно развернуть борьбу за усвоение каждым рабочим элементарных правил техники безопасности, это приведет к сокращению несчастных случаев, к уменьшению расходов страхкассы, к уменьшению причин недовыполнения промфинплана строек.

Денисов

Побольше внимания технике безопасности

Бездействует совершенно спасательная команда в газах химзавода. Приходят люди на дежурство и заваливаются спать.

С 1930 г. начальником спасательной команды работает тов. Кирижа, но он ни разу ни одной беседы не провел с рабочими на тему о газе на производстве, о его опасности и о методах борьбы с ним. Начальник не проверил состояния ни одного противогаза из находящихся в цехе; он не знает где есть противогазы и исправны ли они.

Нужно осмотреть все противопожарное и противогазовое оборудование химзавода, а то при несчастном случае можно попасть в беспомощное положение.

Рабочий.

НЕЖЕЛАНИЕ ОРГАНИЗОВАТЬ КОЛХОЗНУЮ ТОРГОВЛЮ— ХУДШИЙ ВИД ПРАВОГО ОППОРТУНИЗМА НА ПРАКТИКЕ

В райколхозсоюзе ничего не делают по вопросу колхозной торговли

Постановление коллегии Наркомзема и правления Колхозцентра в исполнение постановления СНК СССР и ЦК ВКП(б) обязало каждый райколхозсоюз бороться за развитие колхозной торговли, «вместе с потребкооперацией способствовать группам колхозников в устройстве специальных мест, ларьков и палаток на базарах, предоставить для групп колхозников без всяких задержек транспорт, необходимый для подвозки продукции на базары».

Нужно сказать, что со стороны райколхозсоюза ничего не сделано. Правление райколхозсоюза, проработав постановление Наркомзема и Колхозцентра, выделило специальную комиссию по развертыванию колхозной торговли, куда вошли: Воронцов, Гордеев и Горюнов. Но комиссия по колхозной торговле, выбранная еще в начале мая, до сегодняшнего дня бездействует, ни разу не заседала, не наметила конкретных мероприятий в выполнении постановления Наркомзема и Колхозцентра.

Колхоз «Кузбасс» и им. «Молотова» снабжают молоком столовые Коксостроя, коммуна «Ворошилова» снабжает химзавод, Колхоз «Карл Маркса» возит молоко в столовые Шахтстроя. Колхоз «Красный колос» сдает молоко рудничным столовым. Колхозы могли бы сдать еще больше молока, но на базарах нет ларьков. На Шахтстрое хозяйственники не могут найти лесоматериала для постройки ларька и поэтому колхозное молоко не продается. Этому объяснению верят отдельные работники райколхозсоюза и не помогают колхозу добиться открытия ларька.

Такое положение с разворотом колхозной торговли далее не терпимо. Правление райколхозсоюза должно добиться, чтобы комиссия по развороту колхозной торговли наметила и осуществила конкретные мероприятия по организации выездов колхозов, колхозников на базар с своей имеющейся продукцией. Нужно возложить ответственность за колхозную торговлю на отдельного члена правления и только тогда, когда на базаре будет необходимое количество колхозных палаток с молочными и растительными продуктами, тогда можно будет сказать, что мероприятия райколхозсоюза дали реальные и конкретные результаты: товар на базаре. А пока его нет.

Следующий базар покажет работу райколхозсоюза.

Больше сельскохозяйственных и промышленных товаров на базар

3 июня на старой базарной площади был большой базар. На базаре была масса народу. Около 300 подвод приехало колхозников и единоличников. Большинство из них были без товара. Около 10 подвод привезли с собой соленую капусту. И вскоре распродали. Несколько возов было картофеля.

Из организаций, привезших товар на базар, была только одна подвода с молоком—коммуны имени Ворошилова. Такой незначительный привоз товара из деревни говорит о слабой работе среди колхозников, единоличников по вопросу советской колхозной торговли. Внимание колхозов на торговле не заострено.

Городские торговые организации также не придали необходимого внимания торговле. На базаре была только одна палатка Акорта, которая была снабжена водкой и одеколоном. Акорт в снабжению палатки отнесся безответственно, по-казенному. В следующий раз Акорт должен на базар выбросить лучшие свои товары.

Не было совсем палаток ни от одного ЗРК. Безответственность к базару показали особенно ЗРК ТЭЦ, «Коксовик», «Горняк».

В следующий базар торговые организации должны заранее подготовиться к базару. Все товары на базар.

Владим. Изов.

ПОТРЕБНОСТЬ УКК В ОГНЕУПОРЕ ОБЕСПЕЧИТЬ МЕСТНЫМ ПРОИЗВОДСТВОМ

Зав. плановым сектором Наркомтяжпрома о развитии огнеупорной промышленности в УКК

Крупнейший в мире завод магнезитового кирпича будет построен на Урале

МОСКВА, 4. Заведующий плановым сектором Наркомтяжпрома о развитии огнеупорной промышленности в системе Урало-Кузбасса в ближайшие годы заявил следующее: Во втором полугодии 1932 года на Урале должны вступить в строй два мощных завода: один в Сухом логе с выпуском 81 с половиной тыс. тонн шамотной продукции, стоимостью в 8850 тыс. рублей, динасовый завод в Серво-Уральске мощностью в 70 тысяч тонн динаса, стоимостью в 8470 тыс. рублей.

Уже с второго полугодия начнутся форсированные работы по строительству шамотного завода мощностью в 150 тысяч тонн, стоимостью в 17 миллионов 100 тысяч рублей, второго динасового завода в Первоуральске мощностью в 105 тысяч тонн и стоимостью 12800 тысяч рублей.

Наркомтяжпром утвердил проектную мощность для огнеупорного цеха Кузнецкого металлургического завода в 1932 году в размере 28 тысяч тонн шамотного кирпича и тысяч тонн динаса. Для огнеупорного цеха Магнитогорского завода в 1932 г.—15150 тонн шамота и 13235 тонн динаса, а в 1938 году 46 тыс. тонн шамота и 36 тыс. динаса.

В Челябинске намечено приступить в 1933 году к строительству шамотного завода мощностью в 150 тысяч тонн, стоимостью 17 с половиной миллионов рублей. В Уральской области в 1933 году **намечено приступить к строительству одного из крупнейших в мире завода магнезитового кирпича и металлургического порошка для нужд сталелитейной промышленности, общей стоимостью в 600 миллионов рублей и мощностью 100 тысяч тонн.**

КОМСОМОЛ РУДНИКА ВКЛЮЧИЛСЯ В ПОХОД „ДОГНАТЬ И ПЕРЕГНАТЬ РУР"

Идею технического похода довести до каждого комсомольца и рабочего

Проработав предложение бригад Сысоева и Пономарева об организации комсомольско-технического похода под лозунгом «Догнать и перегнать Рур» помещенный в газете «Б. С.», бюро комитета комсомола рудника, одобряя инициативу бригад Емельяновской шахты Ленинского рудника **постановляет:**

Учитывая важность предложения организацию комсомольско-технического похода как боевого метода в овладении комсомолом работой механизмов, как метода 100 проц. загрузки механизмов—включиться в данный поход.

Предложить всем угольным ячейкам, ячейкам горпромучи, горно-угольного техникума и ЭМО горкома обработать материал в «Б. С.» об организации комсомольского-технического похода, наметив конкретные мероприятия по организации бригад «ДИП», овладению техникой работы механизмов и помощь существующим комсомольско-молодежным бригадам в проработке данного вопроса с тем, чтобы довести идею технического похода до каждого комсомольца и рабочего.

Поручить массово-производственному сектору комитета комсомола в ближайшие два три дня провести совещание по данному вопросу с привлечением всех комсомольцев-техников, работников НТР, работников профессиональной организации, хозяйственников, машинистов врубовых машин, рабочих отбойных молотков, где наметить конкретные мероприятия по проведению похода.

Секретарь к-та КСМ
В. Сахаров.

М. И. Калинин

О СОВЕТСКОЙ ТОРГОВЛЕ

(Статья напечатана в „Правде", передана по телеграфу в сокращенном виде)

СНК СССР и ЦК ВКП(б) приняты: 6 мая постановление о хлебозаготовках и развертывании колхозной торговли хлебом, 10 мая—о плане скотозаготовок и мясной торговле колхозов колхозников и единоличных трудящихся крестьян. Эти постановления имеют исключительное значение для трудового крестьянства в особенности для колхозников.

Значительно сокращен план хлебозаготовок по сравнению с прошлым неурожайным годом. Значит выполнение хлебозаготовок при среднем урожае будет куда более легкой задачей, чем в прошлом году. По окончании хлебозаготовок и образования семенных фондов колхозы и колхозники имеют право свободной продажи хлеба, как на базаре, так и в собственных колхозных лавках.

Постановление о мясозаготовках идет по той же линии улучшения торговли между городом и деревней, развертывания товарооборота между колхозами и фабриками, создания полной возможности свободной продажи своих излишков как колхозниками так и единоличными трудящимися крестьянами.

Для подталкивания этого товарооборота правительство на половину сократило план мясозаготовок на остающиеся три квартала. Само собой разумеется, что правительство, содействуя, помогая и подталкивая развитие экономической связи между городом и деревней посредством свободной купли и продажи и внутри деревенского обмена, вместе с тем категорически указывает на необходимость искоренения из этого товарооборота частников—спекулянтов и перекупщиков, которые за хотят использовать в своих корыстных интересах такую возможность.

Колхозный базар и задачи кооперации

Особенность настоящих решений правительства заключается в том, что ограничивается размер хлебозаготовок и мясозаготовок. Тем самым некоторая категория населения перейдет на рыночное снабжение. Значит базар является необходимым фактором снабжения. В области торговли продуктами питания основная работа падает на кооперацию. Не входя в рассуждение об объективных причинах надо признать, что эта работа пока не вполне удовлетворительная. В кооперации преобладают тенденции голого распределения, в то время, как советская торговля включает в себя уменье заготовлять и помимо государственных нарядов. Последние постановления ЦК и СНК ребром поставили перед кооперацией вопрос о торговле прежде всего продуктами питания. База советской торговли расширяется до неестественных границ: на базар привлекаются единоличники из трудящихся крестьян, колхозник и колхоз, как производители продуктов питания. Если на первых порах на базаре будет преобладать мелочной товарооборот, где продавец передает непосредственно потребителю товар, то с укреплением советского базара крестьянин повезет свинью, целого барана, колхоз может направить несколько возов сразу сезонных продуктов, которые требуют быстрой реализации или особого хранения, что не по силам колхозу.

Когда основной спрос индивидуальных покупателей обслуживаемых базаром рабочих и трудящихся будет удовлетворен, то кто явится покупателем значительных оставшихся масс продуктов? Ясно, что если кооперация не будет подготовлена, то они окажутся в руках спекулянтов. Хочет она этого или нет, на советский базар будет являться экзаменом местной кооперации. Появление на базаре спекулянтов будет означать слабость кооперации.

Мне представляется двоякая роль кооперации на базаре. Во-первых, она должна притти с технической помощью продавцам продуктов, например, поставить стол даже, при нем опытного человека, который мог бы разрубить мясо и его развесить. Во-вторых, может быть колхозу выгоднее товар сдать с некоторой скидкой кооперации, чем везти его на рынок.

Одним словом кооперация должна явиться удобным дешевым и выгодным обеим сторонам—и покупателю и продавцу—посредником. В этом суть советской торговли и прежде всего по этой линии идет выполнение кооперативными работниками генеральной линии партии. Ни в коем случае кооперация не должна скупать продукты на рынке и повышать цены.

Между прочим я слышал вопросительные реплики такого рода: не есть ли все это отступление от генеральной линии партии?

Спекуляцию уничтожить в самом зародыше

Кажется каждый, кто хоть чуть чуть внимательно прочтет не только постановления ЦК и СНК, но и постановление ЦИК и СНК о порядке торговли колхозов, колхозников и единоличных трудящихся крестьян, тот поймет, что все эти постановления идут в развитие постановлений ЦК и 17 партийной конференции о советской торговле, подчеркиваю — о советской торговле.

Разумеется, что всякое дело и тем более базар и базарная торговля из места обмена трудящимися города и деревни продуктами своего труда может превратиться в свою противоположность, в место где спекулянты и перекупщики—частники будут наживаться за счет рабочих и крестьян. Вот почему в постановлениях оговорена необходимость бороться со спекуляцией и частниками.

Были также случаи, когда отдельные кооперативы вместо того, чтобы ехать в деревню заготовлять продукты, занимались скупкой продуктов, привозившихся на колхозные рынки, поднимая цены.

Надо понять местным работникам, что настоящие меры по своему внутреннему смыслу ничего общего не имеют с тем периодом НЭП'а, когда допускалось при известных условиях оживление частника. Эта стадия давно пройдена. Практическая цель постановления сегодня видна каждому: поднять производственную активность колхозников, расширить рынок сельскохозяйственных продуктов, привлекая на этот рынок колхозника и трудящегося крестьянина, не состоящего в колхозе, лучше обеспечить рабочих и в особенности фабрично-заводских поселков более связанных с базаром.

Но ведь помимо этих непосредственных целей надо не упускать из вида и вытекающих отсюда последствий. Чтобы быть на высоте своего положения кооперация должна активно вмешаться в местный товарооборот. В моменты сезона на те или иные сельскохозяйственные продукты рынок переполнен, но бывают перерывы, хотя бы зимой, когда уже трудно достать овощи. Кто для местного населения будет заменять базар? В сезон иногда на рынке появятся сотни возов с огурцами, вряд ли кооперация в это время сможет ими торговать, да это и не зачем, это прямой убыток. Но в моменты дешевых цен снимать с рынка лишние огурцы и заготовлять для зимы—это уже обязанность кооперации. Надо еще напомнить, что ведь помимо сельскохозяйственных продуктов с базара, после выполнения хлебозаготовок, поступает на вольную продажу и хлеб, один из более монопольных и вместе с тем необходимых продуктов.

Разве не обязанность кооперации в моменты большого привоза делать запасы, чтобы во время нехватки снабжать население хлебом.

Роль советов в развитии торговли огромна. Нельзя думать, что достаточно одного распоряжения и все пойдет само собой. Прежде всего надо создать в городе или в рабочем местечке хотя бы мало мальски благоприятную обстановку, чтобы колхозник имел возможность поставить охрану, да напить ся чаю, а при желании сходить в кино, в читальню, навести справку по агрономии, юридическим вопросам. Все это должно быть в базарный день к услугам приезжих крестьян.

Колхозная торговля и задачи горсоветов

Дороги, ведущие в город, пора привести в сносное состояние. Сама базарная площадь должна быть удобной и по возможности подводы расположены по роду продаваемых товаров. Одним словом город должен привлекать сам по себе колхозника и единоличника из трудящихся крестьян. Разумеется, что все эти мелочи имеют значение второстепенное. Но особенно, на что должно быть обращено внимание исполкомов, так это на **развитие производства предметов широкого потребления.** Вот здесь, мне кажется, надо провести решительный перелом, поставить в качестве одной из важнейших задач использование имеющихся в наличности и отыскание новых ресурсов для увеличения производства предметов широкого потребления. Льготы полученные колхозниками и единоличниками из трудящихся крестьян очень значительны, но они будут тем более чем лучше будет обрабатываться земля, ибо главным показателем хлебозаготовок все же является количество засеянных гектаров. Самое производство обещает хорошие результаты, принимая во внимание, что наиболее тяжелая первоначальная ломка—переход от индивидуального хозяйства к коллективному в основном заканчивается. Теперь, опираясь на накопленный опыт, надо добиться, во чтобы то ни стало добиться, таких результатов по производству сельхозпродуктов которые соответствовали бы современной потребности в них.

Затем перед колхозом стоит задача не только возить товар на базар но и при возможности к тому строить свои лавки и ларьки. Само собой разумеется, что вся эта сложная работа распределяется по различным ведомствам и производственным каналам должна директивно объединяться и направляться в соответствии с решениями ВКП(б) и правительства местными партийными органами. Залог победы заключается в том, чтобы местные организации серьезно восприняли данный участок социалистического строительства, очень серьезный участок, с довольно сложными формами классовой борьбы.

НА СНИМКЕ: Груда вагончиков бесполезно лежащих на ТЭЦ, в то время как на других стройках в них ощущают большую нужду

МЕСТО КОМАНДИРОВ СТРОИКИ НЕ В ТЫЛУ, А В АВАНГАРДЕ!

ИТР ТЭЦ находятся в стороне от штурма апрельского прорыва

Вместо план-нарядов—путаница

В штурм прорыва на ТЭЦ включились все бригады рабочих, но в стороне остались ИТР. Ни один техник, десятник не включился в соцсоревнование, не об'явил себя ударником. Работая не по-ударному, руководство ТЭЦ срывает ударную работу бригад.

По первому участку в третью декаду мая должно быть проделано работ на 143 тыс. рублей, участок же освоил только 102,700 рублей. Эта цифра говорит о том, что план работ недовыполнен.

Успешно проведены только опалубочные работы: вместо запроектированных 1123 кубометров опалубки сделано 1779 кубометров, т. е. задание выполнено на 144 проц.

План по земляным работам также выполнен с превышением: вместо 762 кубометров земли вынуто 830 кубометров, задание выполнено на 108,9 проц.

Остальные виды работ недовыполнены: по арматуре сделано только 33 проц. плана: нужно было использовать 47 тонн железа, использовали 15,8 тонны; бетонщики залили бетона 525 кубометров, в то время, как задание имели на 629. По бетонным работам недовыполнение 17 проц. Лесов возведено 80 кубометров—вместо 110 плановых; вместо 100 тысяч кирпича уложено 63 тысячи, задание выполнено только на 63 проц.; по бутовой кладке план выполнен на 94 проц.

Общий итог работ — ниже ста процентов.

Мы видим—прорыв на ТЭЦ растет. Прорабы участков его рост «опричиняют» недостатком строительного материала—леса и особенно—цемента, низкой квалификацией рабочих некоторых категорий, бывает де, виновата и погода, но никто не замечает того, что план-наряды составляются неверно; при их составлении прорабы и плановый отдел не придерживаются единых республиканских норм и расценок.

Дадут землекопам два кубометра на человека в день, бригада выполнит, даже встречный выдвигают. А когда начнет контора подводить итоги по единым нормам, бригада попадает на черную доску за 80-процентное выполнение задания.

Нормы выработки для бригад прыгают то вверх, то вниз.

На третью декаду мая землекопы бригады Жендобаева получили задание выпуть 240 кубометров земли, а на первую декаду июня бригада получила план-наряд на 152 кубометра.

Такие же чудеса творятся и с бригадой Березенко (тоже землекопы) в последнюю декаду мая бригада имела задание на выемку 300 кубометров земли, а в июне оно снижено до 238 кубометров, а остальное время бригада будет работать на уборке.

Одно из двух; или, включаясь в штурм прорыва, прорабы хватили через край—дали непосильное задание, или наоборот—прорабов участков прорыв не беспокоит, т. к. в следующую декаду нормы снижены.

Задания до бригад доводятся на третий день после начала декады. Ясно, что это запаздывание на работе бригад отражается отрицательно.

По главному зданию ТЭЦ не в одном месте валяются в беспорядке снятая опалубка, тес, разный мусор.

Не в достаточной мере механизируется труд рабочих, имеющиеся возможности используются не полностью: землекопы возят на себе на гонетки на расстояние в 130 метров, тогда как еще месяц тому назад можно было поставить лебедку. Транспортеры также ждут, когда их возьмут в работу.

Все эти причины и привели ТЭЦ к прорыву и углубили его еще более в последнюю декаду мая—первую декаду штурма прорыва.

Свой.

План-наряд в... отпуске

Рабочие мехцеха ТЭЦ с первого июня работают без план-наряда. А строительство ведь штурмует прорыв.

Рабочие говорят:

—Дунин приехал из отпуска, а план-наряд у него еще в отпуске. Если спросить Дунина или расценщика Боровикова доведен ли план-наряд до бригады, они в один голос вас успокоят:

—Не только до бригады—до каждого рабочего доведен.

И эту ложь не стыдятся говорить самим рабочим.

В электроцехе также данным-давно нет плана работ. Уже не один месяц цех работает бесплановo.

Вместе с произв. сектором цеха тов. Дуниным, спят и бригадные производственные сектора.

Такое отношение к плановости работы преступно—особенно во время штурма прорыва.

Рабочие требуют план-нарядов. Они не хотят из-за плохой работы администрации опозорить себя перед общественностью Кемерово невыполнением своих обязательств.

Рабочие.

В конторе не знают количества бригад

Рабочие второго участка ТЭЦ (во донасосная) крепко помнят, что в апреле у них в выполнении строительных планов прорыв, что в мае им надо выполнить задание не на 100 проц., а на 127, чтобы пополнить упущенное в апреле.

Бригады в работе мая темпы поднимают выше плановых.

Землекопы из бригады Балашова 1-го звена задание, данное им на 106 дней, закончили в 90 дней с перевыполнением. Они за май имеют показатель в 117,9 процента.

Работа полностью была сдельная. **Быстрые темпы и сдельщина в работе дали возможность членам бригады иметь средний дневной заработок в 4 р. 19 к.**

Еще лучше закончила май бригада бетонщиков—Рекунова. Первое звено этой бригады, затратив времени меньше чем дано план-нарядом, задание перевыполнило на 19,1 проц., вместо 143 дней на выполнение об'ема работ, равного 119,1 проц. плановых, бригада затратила 120 дней.

Процент сдельной работы в этой бригаде также высок—он равен 90,5. сдельщина и высокая производительность подняла средний однодневный заработок до 4 р. 71 к.

Полную противоположность мы увидим в работе второго звена. Низкий процент сдельщины—77,5 снизил темпы работы бригады. На выполнение задания бригаде было дано 47 дней, она же затратила 53,5 дня, задание выполнила только на 88,6 проц.

Такое качество работы отразилось и на зарплате: члены бригады зарабатали в среднем 3 р. 12 коп. в день.

Характерно, что в то время, как рабочие дерутся за ликвидацию прорыва на стройке, работники конторы 2-го участка работают вразвалку. **До сих пор выполнение задания по бригадам полностью не выявлено.**

Известны показатели только 3-х бригад.

В конторе даже не знают сколько бригад сейчас работает на участке.

УДАРНИКИ БРИГАД ПЕЧАТИ РУДНИКА РАЗВЕРТЫВАЮТ РЕЙД-ПОХОД ЗА РЕАЛИЗАЦИЮ РЕШЕНИЙ 9-го С'ЕЗДА ПРОФСОЮЗОВ

Довести решения с'езда до каждого забоя, до каждого барака

Работать так, как указал 9 с'езд профсоюзов

Основной политической задачей рейда за реализацию решений 9-го с'езда профсоюзов на руднике, является мобилизация рабочих массы угольщиков на широкое участие их в борьбе „за повышение уровня благосостояния трудящихся как в отношении питания, так и в отношении снабжения промтоварами, жилищно-коммунального строительства, бытового обслуживания и т. д.» (Из доклада Куйбышева на 17 партконференции).

Завершение перестройки профсоюзной работы в соответствии с решениями 9-го всесоюзного с'езда должно проходить с таким расчетом, чтобы она была перенесена не только в цех, лаву, бригаду, но и в рабочий барак, в рабочую столовую, в магазины.

Довести решения 9-го с'езда до каждой бригады до каждого рабочего

Увязав эту работу с проверкой выполнения колдоговоров и указаний т. Сталина, шахтком Центральной шахты совместно с ударниками включился в проведение всесибирского рейда-похода по реализации решений 9-го с'езда профсоюзов.

Шахтком решил организовать на Центральной шахте в каждой смене и цехах по одному рабочему кружку для проработки решений 9 с'езда профсоюзов. Выделить для руководства работой пропагандистов и начать занятия не позднее 6-го июня, установить контроль и проверку хода работы.

Организовать массовую проверку выполнения решений горкома партии и рудничного парткома о добавочных ресурсах рабочего снабжения и развития советского базара.

Послать рабочую бригаду в колхозы для развертывания массово-воспитательной работы среди колхозников по организации колхозной торговли, увязывая эту работу также с проработкой решений 9 с'езда

Выявить наличие отдельных и индивидуальных пригородных хозяйств на руднике, проверить их состояние и поставить точный учет их работы, мобилизуя рабочих на расширение площадей пригородных хозяйств.

Проверить степень выполнения решений партии и местных партийных организаций о развертывании самозаготовок торгующими организациями и столовыми.

Проверить правильность использования и рационального расходования централизованных фондов рабочего снабжения столовыми, магазинами, закрытыми распределителями, хлебопекарней.

Установить четкий рабочий контроль за полную и своевременную отправку овощей и молока на рудник фермой «Химик».

За колхозный базар

В качестве практических результатов работы бригад за период рейда добиться:

Организации при Центральной шахте двух ларьков с передачей их колхозам для развертывания колхозной торговли.

Увеличить свиное стадо на руднике до 500 голов для чего обеспечить своевременное строительство свинарника, отвечающего всем требованиям правил общественного содержания скота.

Намеченные мероприятия утверждены рядом рабочих и партийных собраний, где проходила организация бригад печати по развертыванию рейда.

Единой, дружно спаянной волной ударников рабочих и ИТР—вывезем отсталый участок профсоюзной работы в передовые, беспощадно развивая критику больных мест работы организации вскрывая недостатки и изыскивая, пути их устранения—вот задача каждого участника рейда.

Бригада печати: Гонцов, Нуприслатов, Кононов, Немкова, Чаплыгин, В. Алексеев

Бригада: Егоров, Барановская, Кузьменко, Шальвин, Воробьева, Портнягин, Оськин, Клешьюк, Попов, Мусатов, Катаренко. Юрьев, Редькин, Красавин Васильева, Бычков, Басова, Малыгин, Волков, Александров

ИГНОРИРОВАНИЕ „МЕЛОЧЕЙ“ РАБОЧЕГО БЫТА НА КОКСОСТРОЕ И ЦИНКСТРОЕ

создало безответственность в работе магазинов и столовых

Первые дни работы самопроверочных бригад профактива по магазинам и столовым показали, что на ряду с достижениями в деле снабжения и питания рабочих, по ряду столовых и магазинов имеются еще большие недостатки.

Бригады, работающие в магазине продснаба Цинкстроя, в магазине № 3 и ларьке №7 ЗРК «Коксовик», по магазинам № № 11 и 3 ЦРК и столовой № 6 Коксостроя столкнулись с абсолютным бездействием профгрупп. Месткомы существуют только на бумаге или в лучшем случае занимаются разбором склочных вопросов среди обслуживаемых ими членов профсоюза, но что касается борьбы за улучшение работы своего предприятия, то этим вопросом месткомы, как правило, не интересуются.

Вот например в столовой № 6 Коксостроя весь обслуживающий персонал в 44 человека считаются ударниками, но никто никакой работы с ними не проводил и не проводит, местком совершенно не работает. Ударники даже не знают почему они ударники. В этой «ударной» столовой царит полнейшая уравниловка как среди самих работников столовой, так и по отношению к столующимся. Всех кормят из одного котла и прикрепленные на питание 250 ударников строительства не пользуются никаким преимуществом.

Качество получаемых продуктов и приготовленной пищи очень низкое. Бракеражная комиссия не работает, хотя она и есть. Есть достижения в развертывании самозаготовок. Столовая в среднем заготовляет в месяц продуктов на 2000 руб. Сотрудники аккуратно проходят раз в месяц медосмотр. Столовая, работая круглые сутки, не имеет достаточного освещения. Кроме того, оборудование кухни очень плохое, инвентаря не хватает, котлы отданные в мехцех для полуды, лежат там уже очень давно: стулья не реконтированы, крыша протекает. Это происходит потому, что хозяйственная и профсоюзная организации строительства не уделяет цеху питания никакого внимания. До сих пор нет рабочего контроля в столовой.

Здесь же на Коксострое к магазину № 3 прикреплены 6752 человека (рабочие и просвещенцы), но помещение в магазине очень тесное Отделения, особенно бакалейное, из-за тесноты и неустроенности находятся в антисанитарном виде. Подвал для хранения продуктов не приспособлен, темный, отделение предварительных заказов слишком тесное.

Магазин на полном хозрасчете. Хорошо поставил дело самозаготовок, за второй квартал внепланово заготовлено товаров и продуктов на 42.784 рубля. Это улучшило снабжение не только ударников, но и остальной контингент. Обуви, например, было заготовлено настолько достаточно, что ее продавали свободно, после того, как были удовлетворены, все ударники Вообще снабжение ударников налажено угодливо, но надо открыть специальный магазин ударников.

Предварительная развеска бывает в зависимости от упаковочного материала. Ведется борьба за экономию хлеба: продавцу дают хлеб с весу и в конце смены проверяют по талонам. Но борьбы с очередями никто не ведет. Грубость с покупателями, а также и со стороны покупателей не изжита. Рабочий контроль не работает. По жалобам никаких мер не принимается.

К недостаткам в работе магазина надо отнести отсутствие заготовок молока, а сейчас это легко наладить и надо это сделать в ближайшие дни.

Ларек № 7, обслуживающий рабочих и студентов Коксостроя не имеет никакого помещения для хранения продуктов, крыша протекает света нет, антисанитария и т. д.

На Цинкстрое в магазине № 1 нет даже полки ударников. Работа магазина поставлена безобразно, несмотря на то, что Цинкстрой является полным хозяином магазина, внимания его работе постройком абсолютно не уделяет. Магазин только сейчас начал заниматься делом самозаготовок, а до этого о самозаготовках никто не думал.

По магазинам ЦРК также есть большие недостатки в оборудовании и в деле обслуживания прикрепленных.

Бригады сейчас выявляют все эти недостатки, с тем, чтобы после вынесенного решения пленумом горпрофсовета, продолжить работу до тех пор пока добьются выполнения всех мероприятий по улучшению работы магазинов, столовых и т. д.

К 15 ИЮНЯ АММИАЧНЫЕ КОЛОННЫ БУДУТ СОБРАНЫ БРИГАДОЙ КОРОЛЬКОВА

В машинном отделении на смену бетонщикам идут монтажники

Опыт работы третьего монтажного на остальные участки коксового

Третий монтажный участок Коксостроя заработал боевыми темпами. Бригады прикреплены к определенным об'ектам, имеют собственный инструмент, за состояние которого они отвечают.

Монтажники бригады Королёва (бывшей--Сторокина) освободили свои ряды от лентяев — симулянтов и дружно взялись за ударную работу.

Они дали обещание к 15 июня закончить сборку 3-х аммиачных колонн.

Для того, чтобы иметь в своем распоряжении нужное количество лебедок, бригада с согласия администрация работу производит во вторую смену. С этой же целью бригада хочет сменить свой день отдыха, чтобы он не совпадал с выходным днем всей стройки.

Все монтажные бригады имеют свои инструментальные ящики: Каждый рабочий имеет свой инструмент, который после работы на хранение складывает в бригадный ящик.

Это мероприятие уничтожит потерю времени на беготню в поисках инструмента.

Слесаря в бригаде все молодые, только что кончили 10-ти месячные курсы.

Они начинают сейчас сборку аммиачных колонн.

Сами подтаскивают к месту работы их части, поднимают их и устанавливают на прокладке.

Собранная колонна будет весить 46,5 тонны.

Первые детали колонны весом в 3 тонны поставлены еще первого июня.

Такие же установлены части и на второй колонне, 3-я колонна сейчас подготавливается.

Не отстает в работе и бригада Стан-Юзика: она с первого июня начала освинцовывать аппаратуру ямы.

Первого июня заложили днища, 2-го начали освинцовывание баков.

Бригада расчитывает работу окончить к 20 июня.

В машинном отделении бетонировка перекрытий закончена, остались штукатурные работы и бетонировка 4-го запасного фундамента под эксгаустер. Эту работу нужно окончить скорее, чтобы сразу начинать монтаж машин, только надо докрыть крышу и окончить поделку лестничных клеток.

За июнь монтажники должны смонтировать 50-процентов всей аппаратуры машинного отделения.

Монтажники задание выполнят. Они вместе с остальными бригадами рабочих Коксостроя будут драться за сдачу первой очереди строющегося коксового завода в эксплоатацию в текущем году.

Руководство стройки должно шагать в ногу с ударными бригадами строителей.

Бригады монтажников:
Королькова Кравченко,
Стан-Юзика

Я ТРЕБУЮ ЗАБОТЫ И ВНИМАНИЯ!

Директор фермы „Химик“ Щебляков—кролиководство считает второстепенным делом

Ударить по оппортунистической недооценке кролика

В шести километрах от фермы «Химик» расположен крольчатник, хозяином которого, как и самой фермой «Химик»; является ЗРК «Горняк». Крольчатник этот филиалом фермы стал только в последних числах марта, но внимания этому филиалу дирекция фермы абсолютно никакого не уделяет.

Обслуживающий персонал на крольчатнике остался тот, который был еще до передачи крольчатника ферме. Каждый из работников крольчатника уже свыкся со своим делом, полюбил его. Человек 30 работает на крольчатнике и каждый из них знает не только количество кроликов, прикрепленных к нему на обслуживание, но знает мельчайшую особенность отдельного кролика. Любовь работников к кроликам, забота о кроликах ничем не отличается от любви и заботы матери о своем ребенке. В каждой клетке чистота, сухо, выбелено.

И тем не менее на крольчатнике очень неблагополучно. Абсолютное игнорирование дирекцией фермы кролиководческое хозяйство поставило под угрозу полного развала этого хозяйства. Кролики остались вовсе без корма, для молодняка своевременно не были приготовлены помещения, т. к. ни ЗРК «Горняк», ни дирекция фермы не давали нужных материалов. Это привело к тому, что сначала от сквозных ветров у молодняка появился насморк, часть кроликов погибла, а потом отсутствие кормов повлекло за собой массовый падеж кроликов.

Зав. участком т. Козлов и т. Черников с ног сбились. Просили, требовали помощи и внимания от дирекции фермы, но всегда им директор Щебляков отвечал:

—Есть дела поважнее ваших кроликов. Если упустишь сев, то ничего не получил, а кролики через месяц—два новые родятся.

—Так переведите крольчатник на хозрасчет и мы сами сумеем обеспечить его кормами—говорит тов. Козлов.

—Ладно, когда будет лишний бухгалтер, посадим его к вам, вот и на хозрасчета будете.

А падеж кроликов дошел до того, что за один только май погибло 1106 кроликов.

Сейчас положение с кормами катастрофическое. Кроликов кормят грубыми кормами—силосом, а этот силос сбивается комками и кролик погибает. Ни дирекция, ни партячейка мер не принимают. Правда на днях забросили на крольчатник немного овса и гороху, но это капля в море. Самого главного—сена нет ни одного кило. Выгаса еще не могут удовлетворить кроликов, т. к. трава еще очень мала Эту траву повыщипали уже кролики и на выпасах осталась голая земля.

Дело доходит до того, что работники крольчатника ходят за 6 километров на конный двор фермы, чтобы стащить хотя немного сена у лошадей. Ежедневно каждый работник, прикрепленный к определенной группе кроликов, старается встать раньше других, чтобы захватить корм для своей группы кроликов. В результате как бы ни рано встали они, он всегда столкнется с другими и начинают вырывать друг у друга корм для «своих» кроликов.

Так «хозяйничают» ЗРК «Горняк» и дирекция фермы «Химик» на одном из важнейших участков развития мелкого животноводства

Нужно принять меры сегодня, завтра крольчатнику грозит полный развал.

А конечно фермы необходимо привлечь к строгой ответственности

Петрянов.

Кролиководство—в каждую рабочую квартиру

НА СНИМКЕ: Кролики породы „шиншелла серебристые“.

БАРЗАССЦЫ, РАВНЯЙТЕСЬ ПО БРИГАДЕ БОГУСЛОВСКОГО

Она дала в четвертую пятидневку мая 178 процентов плана

Разведки могут и должны выполнять задание

Разведчики Барзасса набирают темпы, но недостаточно. С 26 по 25 мая четыре действующих станка пробурили 122,25 метра, выполнив общее задание на 82,60 процента. Пятый станок всю пятидневку не работал — перевозили на другое место

Крепусы 7 и 5 задание недовыполнили, потому что бур с трудом берет твердые породы скважин № 71 и 72.

На первой из этих скважин работает бригада мастера Совенко, бригада дала 90,39 процента нормальной производительности, выполнив вместо 29,58 м.—26,74 метра. Бур работает на твердых сланцах.

Пятый станок мастера Атучина прошел за пятидневку 25,02 метра, задание выполнено на 84,58 процента. Бригада работает на проходке труднопроходимых сланцевых пород.

Работу станка № 3, на котором руководителем является мастер Киселев, задержала переброска его на другую точку. Пробурено 17,73 метра, на новой скважине № 74, первая половина пятидневки ушла на перебросу станка и оборудования. Задание станком выполнено на 60,10 процента.

Совершенно не работал, меняя место работы, крепус № 1.

Резко выделяется своей продуктивностью в работе крепус № 2, работающий под руководством старшего бурмастера Богословского, станок прорыв предыдущей 4-й пятидневки мая с лихвой покрыл в пятую пятидневку, пройдя 52,72 метра скважины вместо плановых 29,58. Бригада Богословского выполнила план на 178 процентов. **Он.**

В ТРЕХ ШТАТАХ МЕКСИКИ И СЕВИЛЬЕ КРЕСТЬЯНЕ ОТБИРАЮТ ЗЕМЛЮ У ПОМЕЩИКОВ

К забастовке печатников газеты „Чайна-Таймс" присоединились рабочие трех самых крупных шанхайских газет

В Верхней Силезии рабочие демонстрируют против снижения и задержки зарплаты

НЬЮ-ЙОРК, 3. По сообщению мексиканской газеты „Эко-Делнеонор" в штатах Калиско, Гуанахато и Мичиган вооруженные крестьяне атаковали и заняли ряд латифундий (помещичьи хозяйства) изгнав помещиков.

Повстанцы распределили землю, урожай, скот, сельскохозяйственные орудия и инвентарь среди беднейших крестьян, причем во многих местах крестьяне одержали верх над полицией.

* * *

ПАРИЖ, 3. Всеобщая стачка в Севилье совершенно парализовала жизнь города. Бастующие напали на штрейкбрехеров, пытавшихся возобновить работу на электрической станции.

Жандармы открыли стрельбу, ранили несколько человек.

В деревне Альвейра, Севильской провинции, бастующие сельскохозяйственные рабочие *сделали попытку захватить крупные помещичьи владения.* При отпоре ранено 8 стачечников, 3 гвардейца.

В Севилье власти закрыли все местные профсоюзы, арестовали 100 профработников.

* * *

ШАНХАЙ, 3. Несколько тысяч рабочих печатников самых больших ежедневных газет „Шуньбао", „Синвеньбао" и „Нотерн Таймс" об'явили забастовку в знак солидарности с рабочими печатниками газеты „Чайна Таймс", которые уже несколько месяцев ведут борьбу с предпринимателями.

* * *

БЕРЛИН, 3. В южно-голландском портовом городе Владинген произошли кровавые столкновения между безработными с полицией. Безработные демонстрировали перед зданием магистрата против сокращения пособий. Безработные забросали булыжниками полицейских, бросившихся с штыки. Полиция оттеснила безработных от здания

* * *

ВАРШАВА, 3. Во всей Верхней Силезии в связи с задержкой предприятиями зарплаты, происходили демонстрации рабочих.

* * *

ПРАГА, 3. Коммунистическая фракция чехословацкого сената обратилась с запросом к министру иностранных дел и военному министру по поводу заключения на конференции стран Малой Антанты в Белграде военного соглашения, направленного против СССР.

ВОН БЕЛОГВАРДЕЙЦЕВ ИЗ ЧЕХО-СЛОВАКИИ

Таково требование революционного пролетариата

ПРАГА 4 Коммунистическая фракция чехословацкого парламента внесла в свое время интерпеляцию, в которой разоблачила террористические приготовления пражского отделения белогвардейского „Общевоинского союза". На эту интерпеляцию чехословацкое правительство ответило категорическим заявлением, что в деятельности указанной организации „нет ничего предосудительного". Напоминая об этом заявлении орган чехословацкой компартии „Руде право" публикует следующий циркуляр, адресованный представителям всех отделов общевоинского союза: Париж 15 апреля 1932 года. Номер 276. Милостивый государь! С целью раз'яснения дальнейших событий и их последствий для русских национальных интересов я считаю необходимым сообщить вам следующие основные тезисы, с которыми вы должны ознакомить подчиненные вам органы:

Первое. Внутриполитическое положение в Советском Союзе не допускает надежд на свержение советского правительства внутренними силами без толчка извне.

Второе. Ни одно из соседних государств не выступит против СССР только для того, чтобы свергнуть советский строй если не произойдут мировые события.

Третье. Советское правительство, которое в качестве исполнительного органа коминтерна пропагандирует коммунизм в Японии и Китае является абсолютным врагом Японии, что полностью понимают дальновидные японские государственные деятели.

Четвертое. Выполняя свою национальную задачу Япония неизбежно должна прийти к столкновению с Советским Союзом.

Пятое. В этом случае Япония будет бороться как против коммунизма (здесь наши интересы совпадают) так и за свои собственные интересы, расходящиеся с нашими. Исходя из этих основных тезисов мы должны определить нашу линию. Преступлением было бы сидеть в ожидании и надеяться на бога. Мы должны искать выхода, пытаясь достигнуть соглашения с Японией на базе совпадения интересов Японии и наших. При этом нужно принять во внимание следующие моменты: Первое. Широкие русские операции, направленные на свержение советского правительства немыслимы на Дальнем Востоке без соглашения с Японией.

Второе. Без такого соглашения будут поставлены под угрозу со стороны Японии русские дальне-восточные интересы. Нельзя оспаривать того, что Россия рискует потерять свою Тихоокеанскую территорию. Этот риск может быть уменьшен только предварительным соглашением с Японией. Япония выступит против СССР и без соглашения с русскими националистами если она найдет это целесообразным. Если мы желаем такого соглашения и самостоятельных операций на Дальнем Востоке, мы должны по возможности повысить нашу ценность в глазах японцев.

Поэтому необходимо сплотить нашу военную организацию на Дальнем Востоке, всесторонне подготовить ее для поддержки возможных восстаний внутри СССР. Далее, с целью обеспечить единодушное выступление необходимо преодолеть распыленность внутри эмиграции. Промедление в этот исторический момент было бы равносильно измене отечеству.

Если бы Япония разрешила дальне восточную проблему без нас, то создалась бы опасность, что наши Дальне-восточные военные силы не найдут себе применения. Генерал Миллер"

Этот документ „Руде право" сопровождает следующим комментарием.

Чехословацкая буржуазия с распространенными об'ятиями приютила этих белобандитов. На Злото Соколов (буржуазная военная организация) они собираются участвовать в параде на улицах Праги. Чехословацкий пролетариат не может допустить такой провокации. Еще громче должно раздаваться требование: **Вон отсюда белогвардейские банды!**

* * *

ПАРИЖ, 4. Газета французской компартии „Юманите" печатает очередную статью Манельсе, озаглавленную „Русские филантропические организации—притон убийц, кухня антисоветских провокаций".

Имеется ряд благотворительных организаций, представляющих вспомогательные отряды общевоинского союза генерала Миллера. Тут находят убежище провокаторы, убийцы советских деятелей заграницей.

Конради убивший в 1923 году в Лозанне Воровского был связан с отделением царского красного креста, этой кухни международной контрреволюции.

В 1927 году во главе красного креста стояли Ладыменский и Полунин, отправившие Конради в Швейцарию для подготовки покушения на Чичерина, Красавина и Беренса.

После неудачи Ладыменский приказал Конради убить Воровского.

В феврале 1932 года Ладыменский возглавил подготовку покушения на Литвинова. С организацией Ладыменского связана контрреволюционная международная лига борьбы с Третьим интернационалом, возглавляемая известным Обером, находящаяся в прямой связи с русскими монархистами и миллеровским союзом. С лигой Обера находятся в тесной связи Бурцевич, Изгольский и агентство по изготовлению антисоветских фальшивок. Лига финансируется капиталистическими фирмами, в частности Торгпромом.

Книгу в деревню

КОМСОМОЛЬЦЫ УГОЛЬЩИКИ РАЗВЕРНУЛИ РАБОТУ ПО СБОРУ КНИГ ДЛЯ ДЕРЕВНИ

Вопрос о сборе книг обсудили на заседании бюро рудничного комитета, ВЛКСМ на ячейковых собраниях, пионерских сборах. Комсомол Кемрудника вызывает на соцсоревнование комсомольцев ТЭЦ на основе развертывания массово-раз'яснительной работы—добиться сбора книг для укомплектования одной колхозной библиотечки. **Казанцев**

Вношу 80 книг для библиотеки деревни

Учитывая большое воспитательное значение сбора книг для деревни—передаю в фонд укомплектования колхозных библиотек 80 экземпляров комсомольской литературы и вызываю последовать моему примеру и внести такое же количество литературы к 10 июня—Бычкова, Зубова (пром. группа крайкома) Безсонова, Иванушкина (школа ФЗУ).

Б. Матунев

Вызов принимаю

Вызов, сделанный мне группой товарищей о внесении определенного количества книг в фонд укомплектования колхозных библиотечек—принимаю.

Вношу 30 книг и в свою очередь вызываю последовать моему примеру товарищей: Морозова, Халина, Ястребова (редакция), Шахновича, Гончарок, Шиченкова, Новаковскую (горпрофсовет). **А. Якименко**

ХРОНИКА

Полтора миллиона на коммунальное строительство

В 1932 году, Кемеровской Стройконторой на коммунальное строительство будет затрачено 1.412528 рублей. На эту сумму будет начато строительство 11 больших об'ектов. Строительство некоторых об'ектов будет закончено в 1932 году.

Надстройка типографии

20 апреля стройконторой начата надстройка над зданием типографии одного этажа. На надстройку отпущено 58,528 рублей.

После окончания работ по надстройке типографии во втором выстроенном этаже будет помещаться редакция газеты „Кузбасс". Работы по надстройке закончатся 15 июля.

КОЛХОЗНЫЙ БАЗАР

5-го июня на Кемруднике был большой базар. На базаре было около 100 подвод из деревень и колхозов. Привозили картофель, колбу, лук, сметану, пшено. В сравнении с базаром 29 мая—5-го июня на базаре народу было вдвое больше.

— —

Ларек Кемпромсоюза—лучший ларек на базаре. Возле него много покупателей. Покупают: табак, спички, фуражки, чемоданы, щетки, ремни. **Колхозники и единоличники берут топоры и различные домашние вещи.** Примером большого внимания к советской торговле может служить ларек Кустпромсоюза. С него все должны брать пример.

— —

Магазин «КОКТ» тоже послал своего продавца на базар. Но товаров хороших, нужных ему не дал. В ларьке магазина «КОКТ» были только игрушки. В следующий раз «КОКТ» должен свой ларек загрузить лучшими товарами.

— —

ЗРК «Горняк» построил на базаре два ларька. 4 июня с них продавали молоко и зелень. Молоко продавалось по 1 рублю за литр. Как и ворошиловцы, ЗРК «Горняк» продал все молоко. У частника молоко не брали.

Сегодня эти два ларька пустуют. ЗРК не позаботился обеспечить их товарами. Это нужно учесть и в следующие базары систематически открывать ларьки для торговли.

— —

Растительные продукты сегодня дешевле чем в предыдущий базар. Колба 16 копеек пучек. Большой пучек луку полевого стоит 50 копеек.

Молочных продуктов было незначительное количество. Сметана продавалась по рублю стакан, молоко продавалось по 4 и 3 р. 50 к. за четверть.

Много было яиц—продавались по 5 рублей за десяток. В сравнении с базаром 29 мая цены на яйца 5 мая снижены на 2 рубля.

Масла на базаре было много. Продавалось по 8 руб. 400 грамм.

Свежая рыба продавалась по рублю 50 коп. за десяток.

Прошлогодние продукты во многом количестве были привезены колхозниками и единоличниками. Колхозник из деревни Новой Балахонки привез большой воз картофеля. Вскоре распродал по 10 руб. за ведро. Продавалась сушеная черемуха по 1 р. за стакан. Конопля продавалась по 3 руб. за горшок.

В сравнении с базаром 29 мая цены на продукты значительно понижены и понижаются.

ЛИЦОМ К РАБОЧЕМУ ЗРИТЕЛЮ

К концертам Ирмы Яунзем

В многочисленных отзывах, рецензиях о концертах Ирмы Яунзем единодушно отмечается исключительная значимость искусства этой талантливой подлинно драматической артистки.

Ирма Яунзем исполнительница песен народностей побывала в ряде индустриальных рабочих центрах и всюду имела большой успех.

Приезд Ирмы Яунзем в Западную Сибирь имеет большое общественно-политическое значение. Основной целью ставится обслужить рабочих—ударников, инженерно-технических работников шахт, новостроек.

К сожалению, в Кемерово первый концерт прошел главным образом со ставкой «на кассу» и самотек, и ничего не сделано профорганизациями и общественностью города для того, чтобы привлечь на просмотр организованного зрителя.

Сегодня последний концерт Ирмы Яунзем.

Профсоюзам и другим организациям необходимо сделать все, чтобы этот концерт увидел передовой рабочий ударник.

Врид. редактора А. Морозов.

Извещения

Несостоявшийся 27 мая семинар городского партактива перенесен на 7 июня в 8 ч. утра в доме комвоспитания **Культпроп ГК ВКП(б).**

8 июня в 5 ч. вечера в доме комвоспитания состоится инструктивное совещание по вопросу смотра и подготовки партконференции по культурному строительству.

Явка т. т. Гольдман, Шеченков, Петров, Морозов, Попов, Шолохов, Раков, Бычков, Политаев, Кононов, Дашкин, Лисовский, Балакина, Аузин, Тимощенко (цирк), Сычев, Чумаков, Горенюк Белкин, Малузов, Коновалов и полный состав общезаводских и цеховых комиссий по смотру обязательна и без опозданий.

Культпроп горкома ВКП(б) **Гольдман**

Сибгосцирк 6, 7 июня 1932 г.

Тел. № 160

Первая гастроль лучших в СССР музыкальных сатириков **БИМ-БОМ** (Гарин) (Славянский)

Первая гастроль классической воздушной гимнастки **ЛИДИНОЙ** штейн-трапэ лопенг-де-лоп. Рекорд, мертвая точка эквилибр—баланс.

6-го июня. Грандиозный **детский утренник** при участии вновь прибывших артистов. Цены уменьшены. Нач в 2 ч. дня. Нач. в 9 ч. веч.

Дирекция

ГОРТЕАТР

6-го июня второй и последний концерт заслуженной артистки республики

ИРМЫ ЯУНЗЕМ

В программе новые песни.

Начало в 8 ч. 30 м. веч. Билеты продаются

По коллективным заявкам организаций скидка.

Дирекция

8 и 9 июня гастроли Московского Государственного театра балета под художественным руководством

Веры Майя

Состав 30 человек. В программе: пластические композиции, хорео-пантомимы, танцы народов и друг.

Начало в 8 ч. 30 м. вечера.

Билеты продаются в кассе театра с 12 ч. до 2-х ч. дня и с 5 до 9 ч. вечера. **Дирекция**

Зап. Сиб. государственный драматический театр.

6 июня дневной спектакль для всех по пониженным ценам. Старинная музыкальная комедия с пением и танцами. **Своя семья или Замужняя невеста** в 3-х действ. Начало в 1 час дня. Билеты продаются.

6 июня на правом берегу. Клуб поверхностных цехов **Мендубурье** в 4 действ. В. Курдюмов. Начало в 8-30 м. Билеты продаются в клубе.

7 июня спектакль ФЗС № 9. Чистый сбор поступит на детскую оздор. кампанию пионеров и школьников. **Своя семья** в 3-х действ Грибоедова и друг. Оставшиеся билеты в кассе театра. Начало в 8 ч. вечера.

Ежедневно в кино

Союзкино 6—7—8 июня	Художественный боевик **„Человек остался один"** Нач. 4-30—6 ч. веч.
Кл. химзавода 6-7 июня.	Новейший советский фильм **„Бог войны"** Нач. в 6—7-30—9 ч. веч.
Кл. Строителей 7—8 июня	Восточный худож. фильм **„ЗАРЕ"** Нач. в 7—8-30.

Анонс: **Пальто горняка, Зелимхан**

Кинотеатру „Союзкино" требуется **опытный конторщик** оплата по соглашению. Справиться в к. т. „Союзкино.

Кл. химзавода 5—6 июня	**Новый советский боевик „БОГ ВОЙНЫ"** Нач. в 6—7-30—9 ч. веч.

„Союзкино" 6—7—8 июня новый художественный боевик **Человек остался один.** Нач. в 4-30—6 ч. в

АНОНС: **„Пальто горняка", „Зелимхан"**

Предлагается комиссиям на предприятиях по подготовке к призыву 1910 года в полном составе и зав. военно-учетными столами—**явиться в райвоенкомат** на совещание в 6 часов вечера 7-го июня с. г. имея с собой материалы о проделанной работе.

Райвоенкомат

В связи с предстоящим 5-м тиражем займа „3-й решающий год пятилетки" предлагается всем организациям к 10-му июня с. г. **произвести окончательный расчет с горсберкассой** по этому займу, получить облигации и раздать их подписчикам до момента тиража.

Горсберкасса 503

Продснабу Кемцинкстроя требуется специалист **пролиководд**, оплата труда по соглашению.

Для переговоров просьба зайти в контору продснаба Советская № 31.

Продснаб

Требуется **бухгалтер и счетовод**

Оплата по соглашению. Обращаться: Щетинкина 8. **Рабкоп**

Требуется **бондарь** на постоянную работу.

Оплата по соглашению. Рабкоп, совхоз „Горняк" Щетинкина 8.

Требуется **опытный счетовод—картотетчик и грамотная машинистка.**

Оплата по соглашению. Справиться в к-ре Мелиоводстроя, Ленинградская 15-а

Транспортному тресту требуется **ст. бухгалтер** Оплата по соглашению с предоставлением квартиры **Горкомтрест**

Срочно требуется счетовод ОДД

Оклад по соглашению ГорОНО с 10 ч. до 3-х

Кемеровскому промсовхозу „Свиновод" требуются: **бухгалтера и счетоводы**, ставка бухгалтера не ниже 250 и счетовода 150 р. Об условиях справиться на базе „Свиновод, ул. Ленина 22 у тов. Заводовского.

Кемеровскому горстрой тресту требуются **бухгалтера, счетоводы и машинистка.** Условия по соглашению, обращаться: гор. Кемерово, Кузнецкая № 11 **Горстройтрест**

Обязательное постановление № 13 Кемеровского городского совета рабочих, крестьянских и красноармейских депутатов

г. Кемерово. 25-го мая 1932 года.

О трудовом участии сельского населения и сельско-хозяйственных организаций в дорожном строительстве.

В целях восстановления безрельсовых путей района и ремонта существующих дорог Кемеровский горсовет на основании постановления ВЦИК и СНК РСФСР от 10-го августа 1931 г. (сборн. узакон. 1931 г. № 48, ст. 262 и ст. 304) и положения об издании обязательных постановлений утвержденного ВЦИК и СНК от 30 марта 1931 г. (С. У. № 17) **постановляет:**

1. Привлечь к бесплатному обязательному участию в дорожном строительстве все трудовое коллективизированное и неколлективизированное население, а также машино-тракторные станции, совхозы, все частные промышленные, торговые и иные предприятия, находящиеся в сельских местностях. Привлечение к дорожным работам устанавливается в радиусе 25 клм. от об'екта работ и 30 клм. для перевозки строительных материалов, сроки привлечения к работам установить с 1-го июня по 15-ое июля, с 15-го сентября по 15-ое ноября и для зимних работ с 1-го декабря по 1-ое апреля.

2. К участию в дорожных работах привлекается все трудовое население обоего пола в возрасте от 18 до 45 лет, сроком на 6 дней. Для кулацкого и не трудового населения продолжительность работы устанавливается в 12 дней.

3. Привлеченные к трудовому участию лица на тот же срок, обязаны представить в распоряжение дорожных органов или лиц, руководящих работами по трудовому участию, рабочий скот, с необходимыми гужевыми и транспортными средствами и инвентарем (лопатами, топорами и прочим инструментами).

4. Привлечение коллективизированного населения к трудучастию осуществляется через правление колхоза, которое в своих хозяйственных планах обязано предусмотреть участие в дорожном строительстве членов колхоза и его тягловой силы.

5. Правление колхоза обязано предоставить в распоряжение дорожных органов или лиц, руководящих работами с трудовым участием, всю живую и механическую тягловую силу колхоза, перевозочные средства и необходимый инвентарь и инструмент.

6. Правлению колхоза предоставляется право заменить личное участие в дорожных работах своих членов работой дорожной бригады, специально организуемой для этого из членов колхоза, но с тем обязательным условием, чтобы эта бригада выполнила в полном об'еме работу, падающую по трудоучастию на заменяемых ею членов колхоза. Ответственность за выполнение работы бригада переходит полностью на правление колхоза.

7. Устройство и содержание дорог внутри колхозного значения, как относящееся всецело к обязанности колхоза, не могут зачитываться в план работ, осуществляемых в порядке трудового участия.

8. Привлеченные к трудовому участию МТС и совхозы обязаны представить для работ сроком на 6 дней в распоряжение дорожных органов или лиц, руководящих работами, всю живую и механическую тяговую силу, транспортные средства, необходимый инвентарь и инструмент, вместе с обслуживающим персоналом, запасы топлива и необходимые материалы, а так же выделить свободные технические силы в качестве руководителей.

9. Дорожные работы, проводимые МТС и совхозами для нужд внутрихозяйственного обслуживания МТС или совхоза, не могут зачитываться в счет работ, проводимых в порядке настоящего обязательного постановления.

10. Привлекаемые к участию в дорожных работах частные промышленные, торговые и иные предприятия обязаны кроме уплаты денежных взносов, предоставить в распоряжение дорожных органов сроком на 12 дней всю принадлежащую этим предприятиям живую и механическую тяговую силу с необходимыми транспортными средствами и инвентарем, размер денежных взносов устанавливается сельсоветом для каждого предприятия по числу занятых в нем на данной местности рабочих и служащих, умноженному на 6 дней и на средний по предприятию денежный заработок рабочих и служащих.

11. От трудового участия в дорожном строительстве освобождаются:

а) Рабочие служащие и учащиеся.

б) Лица состоящие на действительной военной службе, в войсках ОГПУ, а так же в переменном составе в период отбывания терсборов.

в) Лица не достигшие 18 лет и старше 45 лет, а женщины старше 40 лет.

г) Женщины в период беременности и после таковой по КЗОТ.

д) Инвалиды труда и войны.

12. От использования на дорожных работах с трудучастием населения освобождается следующий рабочий скот:

а) Лошади не достигшие 4-х летнего возраста.

б) Матки в периоде беременности и с жеребятами до 3-х месяцев.

в) Племенные животные, занесенные в племенные книги.

13. Сельсоветам предоставляется право в исключительных случаях заменять для отдельных граждан по их ходатайству, личное трудовое участие в дорожном строительстве денежным взносом, размер взноса определяется из расчета средней ставки зарплаты, существующей в районе для тех видов труда, к которым принадлежит освобождаемый.

14. Для граждан, находящихся на отхожих промыслах, непосредственное участие в дорожном строительстве заменяется денежным взносом в указанных в предыдущем параграфе размерах.

15. Привлекаемые к трудучастию граждане обязаны отработать определенную норму выработки на трудодень, согласно единых союзных норм выработки и работа их должна учитываться не количеством трудодней, а выполнением заданного об'ема работы.

16. За нарушение настоящего обязательного постановления виновные подлежат штрафу в двойном размере, против установленной денежной платы или принудработам до 1 месяца. Штраф взимается в бесспорном порядке в 2-х декадный срок со дня об'явления.

17. Наблюдение за выполнением настоящего обязательного постановления возложить на органы милиции, горкомхоз и Дорстрой.

18. Настоящее обязательное постановление вступает в силу со дня опубликования его в газете „Кузбасс" и получения этого номера на местах и действуют в течение одного года.

Зам. предгорсовета Екимов
Ответсекретарь Пронин

Постановление

заседания президиума Кемеровского городского совета от 1-го июня 1932 года по вопросу итогов обследования и выработки нового графика потребления энергии на июнь месяц.

Заслушав сообщение о результатах работы обследователей потребления электроэнергии предприятиями президиум горсовета констатирует:

1. Большинством организаций на май месяц заявки на электроэнергию были даны значительно преувеличенными, в результате чего вместо заявленных 3160 киловатт фактически средняя нагрузка равнялась 2200 киловатт с максимальными пиками доходящими до 2600 киловатт.

2. Постановление президиума горсовета от 26-го апреля с. г. по 3 и 9 пунктам невыполнено: Энергостроем, Шахтстроем, кирзаводом, мехзаводом, лесопилкой, столяркой, Коксостроем, рудоуправлением и Цинкстроем.

3. На предприятиях до сих пор нет должного внимания к правильному распределению электроэнергии, имеет место установки моторов большей мощности чем это требуется для выполнения данной работы. Не полностью загруженные трансформаторы.

Президиум горсовета ПОСТАНОВЛЯЕТ:

1. В принципе предусматривающем поочередной отдых через пять дней потребителей энергии в графике оставить и на июнь месяц.

2. В результате выявившихся возможностей считать правильным увеличение снабжения энергией кирпичных заводов, Энергостроя и города, дающего возможность последнему непрекращать подачу света и в дни отдыха.

3. Прекращение подачи электроэнергии для всех отдыхающих предприятий установить с 6 часов утра дня отдыха и до 6 часов утра следующего дня.

4. Постановление президиума горсовета от 25-го апреля оставить в силе и предложить всем предприятиям немедленно его выполнить, а руководителям предприятий невыполнивших до сего времени пункта 3 и 9 этого постановления поставить на вид.

Зам. пред. горсовета **Екимов**
Ответ. секретарь. **Пронин**

Принудительный график потребления электроэнергии по городу Кемерово на июнь месяц 1932 года.

Число м-ца / Наимен. организаций	1	2	3	4	5	6	7	8	9	10	11	12	13	14	15	16	17	18	19	20	21	22	23	24	25	26	27	28	29	30
Химзавод	800	800	800	800	800	700	800	800	800	800	800	700	800	800	800	800	800	700	800	800	800	800	800	700	800	800	800	800	800	700
Рудник	800	800	800	800	800	700	800	800	800	800	800	700	800	800	800	800	800	700	800	800	800	800	800	700	800	800	800	800	800	700
Город	150	250	250	250	250	250	150	250	250	250	250	250	150	250	250	250	250	250	150	250	250	250	250	250	150	250	250	250	250	250
Цинкстрой	20	100	100	100	100	100	20	100	100	100	100	100	20	100	100	100	100	100	20	100	100	100	100	100	20	100	100	100	100	100
Энергостр.	200	50	200	200	200	200	200	50	200	200	200	200	200	50	200	200	200	200	200	50	200	200	200	200	200	50	200	200	200	200
столярка	30	5	30	30	30	30	30	5	30	30	30	30	30	5	30	30	30	30	30	5	30	30	30	30	30	5	0	30	30	30
Коксострой	150	150	50	150	150	150	150	150	50	150	150	150	150	150	50	150	150	150	150	150	50	150	150	150	150	150	150	150	150	150
Лесопилка	150	150	50	150	150	150	150	150	50	150	150	150	150	150	50	150	150	150	150	150	50	150	150	150	150	150	50	150	150	150
Мехзавод	220	220	220	20	220	220	220	220	220	20	220	220	220	220	220	20	220	220	220	220	220	20	220	220	220	220	20	220	220	220
Кирзавод	250	250	250	250	50	250	250	250	250	250	50	250	250	250	250	250	50	250	250	250	250	250	50	250	250	250	250	250	50	250
Пивоварка	100	100	100	100	100	100	100	100	100	100	100	100	100	100	100	100	100	100	100	100	100	100	100	100	100	100	100	100	100	100
Шахтстрой	350	350	350	350	350	350	350	350	350	350	350	350	350	350	350	350	350	350	350	350	350	350	350	350	350	350	350	350	350	350
	3220	3225	3200	3200	3200	3200	3220	3225	3200	3200	3200	3200	3220	3225	3200	3200	3200	3200	3220	3225	3200	3200	3200	3200	3220	3225	3200	3200	3200	3200

РАИЛИТ № 196. Заказ № 150 Тираж 11.500.

Кемеровская Типография Сибполиграфтреста № 8