ПРОЛЕТАРИИ ВСЕХ СТРАН, СОЕДИНЯЙТЕСЬ!

КУЗБАСС

ЕЖЕДНЕВНАЯ ГАЗЕТА
Кемеровского горкома ВКП(б), горисполкома и горпрофсовета; г. Кемерово, Береговой п. № 8

29 МАЯ 1932 г.
№ 123—(2772)

КРАСНОЗНАМЕНЦЫ ПЛАСТА 17 ПАРТКОНФЕРЕНЦИИ РАПОРТУЮТ О ПЕРЕВЫПОЛНЕНИИ ПРОГРАММЫ МАЯ

К пленуму Крайкома рабкоровские бригады пласта—пятая, двенадцатая, тринадцатая и вторая, вышли с большевистскими показателями

Червов, Бабичев, Шерин, Цыганцев, Шварев, Курдюмов—передовые бойцы за уголь

В борьбе за уголь, пласт им. 17-й партконференции в мае вышел снова в передовые ведущие пласты рудника. К концу мая большинство бригад Краснознаменного пласта идут с большевистскими показателями не только по количеству добычи, но и по снижению себестоимости тонны угля и повышению производительности.

За первую декаду пятая бригада снизила себестоимость по отношению к плановой на 18 проц., доведя производительность до 160 проц. Во вторую декаду мая себестоимость этой же бригадой снижена к плану на 17 процентов, производительность поднята до 123 проц.

Двенадцатая бригада за первую декаду имела себестоимость ниже плановой на 7 проц., производительность довела до 121 проц. Во вторую декаду ее себестоимость была ниже плановой на 5 проц., производительность была доведена до 145 проц.

Не хуже показатели имеют бригады тринадцатая и вторая.

Тринадцатая за первую декаду план по добыче выполнила на 98 проц., а за вторую декаду она его выполнила на 102 проц., т. е. себестоимость имела на 2 проц. ниже плановой, производительность за первую декаду бригада имела 134 проц., а за вторую —112 проц.

Вторая бригада за первую декаду мая план по добыче перевыполнила, по снижению себестоимости имела 80 процентов выполнения плана, а во вторую декаду 100 проц.—т. е. себестоимость тонны добытого ею угля была равна плановой, производительность в первую декаду была выше плановой на 31 проц., во вторую декаду—32 проц.

Но не все бригады работают с таким успехом.

Плохие показатели имеют третья и пятнадцатая бригады.

Третья бригада за первую декаду себестоимость повысила на 25 проц. к плановой и во вторую декаду на 2 проц., имея очень низкую производительность. За первую декаду производительность бригады равнялась 87 процентам плановой, за вторую декаду—90 проц. к плану.

Пятнадцатая бригада в первую декаду дала уголь себестоимостью выше плановой на 22 проц., во вторую декаду бригада также по себестоимости имеет плохой показатель, себестоимость повышена на 4 проц. против плана.

Это получилось потому, что производительность за первую декаду у бригады ниже плановой была на 53 проц., во вторую декаду на 28 проц.

Но теперь и эти отстающие бригады уже заметно начинают повышать производительность, что ведет к снижению себестоимости.

Отдельные ударники имеют блестящие показатели по снижению себестоимости угля и по повышению производительности труда.

Вот лучшие из них.

Червов — угольщик из пятнадцатой бригады себестоимость снизил на 57 проц. и работает с производительностью, составляющей 113 проц., по отношению к плановой.

Забойщик пятой бригады тов. Бабичев работает с 171 проц. производительностью, и имеет 67 проц. себестоимость.

Машинист врубовой „Джефри" Шерин из передовой двенадцатой бригады, взяв темпы по производительности труда в 175 проц. выдает уголь 74 процента себестоимостью.

Известный всему руднику ударник—бригадир Шварев работает с производительностью равной 147 проц. плановой, поэтому он дает уголь, тонна которого стоит дешевле, чем предположил план на 24 проц.

Цыганцев из третьей бригады добился выдачи продукции с себестоимостью в 81 процент, работая с почти удвоенной производительностью.

Курдюмов, ударно работая с производительностью в 136 проц. дает уголь со стоимостью в 79 проц. плановой, работает он в девятой бригаде.

Не плохие показатели имеют и Клемин и Лукьяненко.

Первый забрал производительность в 137 проц. и дает уголь себестоимостью в 85 проц.; второй себестоимость снизил до 89 проц. показатель его производительности—156 проц.

Но до сего времени еще не удовлетворительно налажен учет результатов работы хозрасчетных бригад. Не все хозрасчетные бригады имели в мае хозрасчетные договора. Заключение этих договоров происходило не одновременно с приемом заранее разработанного плана работы бригад.

Сначала собирали бригады для проработки месячного задания, потом второпях собирались для заключения хоз договоров.

Все эти дела проводились в конце предыдущего месяца и так как бригад много, часть их осталась без хоздоговоров.

Сейчас, пока не поздно еще, надо готовиться к составлению планов на июнь, разрабатывая его совместно с каждой бригадой и одновременно заключать хозяйственные договора.

Рябисов

КРИВАЯ ЦЕНТРАЛЬНОЙ СНОВА ПОШЛА КНИЗУ

Диагональцы начинают завоевывать боевые позиции

Кривая угледобычи Кемрудника продолжает колебаться.

Двадцать седьмого мая рудник дал показатель 93,7 проц. угля выброшено на поверхность 1590 тонн.

Прорыв углубляется за счет плохой работы всех четырех пластов Центральной шахты.

Пласт им. 17-й партконференции дал 450 тонн угля.

С плохим показателем вышел 27-го и Владимировский, успешно освоивший суточное задание в предыдущие дни; пласт выдачей 178 тонн угля заработал себе показатель в 93,2 проц.

Снизил и так недостаточные темпы и Волковский: он дал 84,4 проц. плана, выдав „на гора" 169 тонн.

Лутугинский поднимается вверх: с 56,9 проц. вчерашнего дня, пласт добрался до 73,6 проц выдал 89 тонн угля. Но и эта цифра стоит на последнем месте среди показателей шахт и пластов рудника. Из показателей 4 пластов у Центральной шахты за 27-е получился показатель в 89,1 проц. сумма угледобычи всех пластов шахты равна 906 тоннам.

Диагональную шахту, давшую за 27-е 370 тонн или 100,2 проц. суточного плана, перегнала шахта „Пионер", поднявшая кривую своей угледобычи до 101 проц. Пионерцы дали 314 тонн.

226 тыс. на научно исследовательскую работу в крае

МОСКВА (ТАСС). На научно-исследовательскую работу в свеклосовхозах и зональных селекционных станциях Западной Сибири Союз-сахар выделил 226 тыс. рублей. Кроме того 1158 тысячи ассигновано на капитальное строительство новых научно-исследовательских учреждений в крае, постройка которых должна быть закончена в текущем году.

Так создается колхозный магазин

Полгода назад октябрьский пленум ЦК ВКП(б) вынес очень важное решение о развертывании колхозной торговли. Это мероприятие имеет громадное значение для улучшения рабочего снабжения.

Колхозные магазины и ларьки должны создаваться в первую очередь при предприятиях. Наивно думать, что они создаются сами по себе, что кто-то обо всем позаботится, а дело завода—приходить, выбрать и покупать. **Колхозную торговлю нужно организовать**, и почетное место в этом деле принадлежит самим предприятиям.

Пример борьбы рабочих Кавказского депо (Сев. Кав. края) за открытие у себя колхозного магазина—сокрушительный удар всем ставкам на самотек в развитии колхозной торговли.

Прежде всего обсудили вопрос об открытии колхозного магазина на расширенном пленуме парткома, наметили конкретные мероприятия, создали постоянный оперативный штаб при бюро парткома. Штаб в течении двух дней подыскал на территории депо помещение для открытия магазина. Так как это помещение находилось в тупике—его двумя массовыми субботниками буквально на руках перенесли на новое место, затем в пятидневный срок отремонтировали, оборудовали, окрасили изнутри и снаружи.

Но это только одна сторона дела. И Кавдепо взялось за организацию содержимого магазина. Общественность завода выделила три бригады из лучших ударников мастерских, послали их в колхозы для проведения вместе со станичными организациями массово-разъяснительной работы среди колхозников. Бригады провели в колхозах поистине гигантскую массовую работу непосредственно на участках, у плугов, у сеялок, добились того, что буквально каждый колхозник знал и понимал решения октябрьского пленума ЦК ВКП(б). Рабочие депо помогли колхозам и колхозникам найти и учесть товарные излишки, помогли закрепить специальный транспорт на это дело. В работу бригад были втянуты и все культурные силы деревни.

Мало этого. Помимо сбыта своих товарных излишков колхозы обязались засеять специально для магазина депо десятки га огородных и бахчевых культур, откормить кур и т. д. Со своей стороны и рабочие депо взяли на себя ряд обязательств по производственной и шефской помощи торгующим колхозам (ремонт их инвентаря, подготовка технических кадров, проведение ряда культурно-массовых мероприятий и проч.)

Активное участие в организации магазина приняла и транспортная кооперация, выделившая часть товаров для продажи колхозам, организовавшая торговый инструктаж для молодых продавцов—колхозников.

И магазин открыт. Магазин торгует, улучшает рабочее снабжение и помогает борьбе рабочих Кавдепо за выполнение транфинплана. Л. Б.

Шефская бригада по горону за установкой радио в деревне Латымовке.

„ИСКРА 1" И „СТАРАТЕЛЬ" ПОКАЗЫВАЮТ, КАК НАДО ПРОВОДИТЬ СЕВ

Правильно организовав труд, они полным шагом идут к выполнению и перевыполнению плана сева

Искровцы по-большевистски борются за выполнение плана сева

Сельхозартель «Искра 1» Верхо-Томского сельсовета по плану должна засеять всего 203 га.

Для успешного выполнения плана в срок между полеводческими бригадами развернуто соцсоревнование и ударничество. Соцсоревнованием и ударничеством охвачены все колхозники полеводческой бригады. Выполнение соцдоговоров проверяется каждую шестидневку.

По выполнению производственного плана идет впереди группа пахарей. Пиленова Николая, которая вместо нормы выработки 0,60 га на каждого пахаря, выполняет по 0,65 га.

Из группы бороноволоков впереди идет группа Васькина Федора. Из сеяльщиков Пиленов Григорий, старик 65 лет.

На 27 мая «Искра 1» засеяла 130,15 га, или план выполнила на 64,07 проц.

Наряду с этим колхоз по-ударному готовится к сенокосу.

Ремонт сеноуборочных машин закончен полностью.

Селькоровская бригада

Промколхоз „Старатель" план сева выполнил

Промколхоз „Старатель" Верхо-Томского сельсовета по плану должен был засеять всего со встречным 78 га (встречный 10 га).

На основе соцсоревнования и ударничества среди полеводческих групп промколхоз свой план выполнил полностью и в срок за исключением поздних культур.

На 27 мая засеяно всего 66 га, незасеяно 12 га гречихи и зеленки, которые будут засеяны к 3 июня.

По выполнению производственных заданий шла впереди группа Дубского И., которая в уходе за лошадями и инвентарем полностью ликвидировала обезличку и уравниловку.

Дубский Илья за успешное проведение посевной кампании и за хорошую постановку работы группы достоин звания ударника и правлением колхоза намечен к премии.

Селькоровский пост

МЕХАНИЗМЫ КАНАТКИ И ЭСТОКАД НА-ДНЯХ ПОЛУЧАТ ПАСПОРТА

Партячейка еще не добилась перевода канатки на хозрасчет

Тов. ЕМЕЛЬЯНОВ, КОГДА БУДЕМ РЕМОНТИРОВАТЬ РЕШЕТКУ?

Двадцать восьмого мая председатель рудничного ПС тов. Печенкин сообщил сотруднику редакции о том, что выдвинутый вопрос рабочими канатки и эстокад шахт о выдаче паспортов на механизмы поставлен в повестку дня производственного совещания.

Кроме того тов. Печенкин заявил, что предложение рабочих вполне своевременное. ПС рудника примет живое участие в быстрейшем проведении этого предложения. Добиться переброски 1600 тонн угля в сутки канатка может и должна.

Тов. Емельянов, когда будем ремонтировать решотку?

Канатная дорога начинает работать лучше — перебрасывает угля больше, но простои еще окончательно не ликвидированы. Двадцать шестого мая первая смена бригада Ворошилова перебросила 1129 вагонов, простоя было один час из-за неподачи угля шахтами. Вторая смена Круглова перебросила 1268 вагонов, простоя было 25 минут. Кругловцы уже несколько дней держат первенство в переправе угля через реку Томь. Третья смена тов. Жукова переправила 1199 ваг., смена простояла 45 минут из-за пробивки люков кемеровского бункера Центральной шахты.

Пробивка люков продолжается из-за неисправности решетки кемеровского бункера. Зав. эстокады т. Емельянов еще не предпринял никаких мер к ремонту решетки, от исправности которой зависит нормальная бесперебойная работа канатки.

Производственное совещание по выдаче паспортов на механизмы канатки и эстокад еще не созвано.

Чистяков

Коксострой

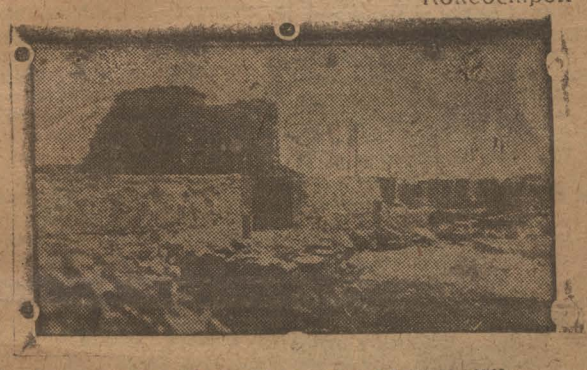

Кладка здания водоразсосного отделения для тушения кокса.

ОПЫТ РАБОТЫ КОНОГОНА АФАНАСОВА НА ОБСУЖДЕНИЕ КОНОГОНОВ ДИАГОНАЛЬНОЙ

Партячейка ответственна за проведение этого опыта

ПО-АФАНАСОВСКИ РАБОТАТЬ—ЗНАЧИТ ВЫВЕСТИ ТРАНСПОРТ ИЗ ПРОРЫВА

Шахтовый транспорт в настоящее время является узким местом в работе шахт рудника.

Но транспорт может работать лучше, к этому у него имеются все возможности. Мы угольщики считаем что опыт работы коногона Диагональной шахты Афанасова должен быть не только известен, но его надо применить в работе всех коногонов.

Афанасов, не только успевает в свою смену откатывать уголь но даже зачастую доставляет лес для крепления нашей бригаде. Тов. Афанасов не дожидается когда его попросят привезти леса, он сам спрашивает: «Если нужно вам ребята леса, то я привезу» и через несколько времени уже приезжает с лесом на 1—2 круга, сам спустит его с 1-й паралельки, но всетаки привезет.

Когда он работает на откатке угля, то наша бригада не простаивает ни одной минуты и машина «Джефри» работает с полной нагрузкой, беря цикл в смену.

Опыт работы коногона Афанасова еще не подхвачен, не перенесен на весь подземный транспорт. Подземный транспорт, особенно Центральной шахты, ежедневно срывает добычу из-за неумелой и бестолковой работы.

Шахтовая организация еще не обратила серьезного внимания на образец умелой работы коногона Афанасова. **Сейчас нужно крепко ухватиться за этот образец работы, изучить все методы работы т. Афанасова, которые положительно отличают его от других коногонов, передать их остальным работникам подземного транспорта путем созыва производственных совещаний.** Эта задача в области улучшения транспорта ложится в первую очередь на председателя ПС Диагональной шахты, на административно—технический персонал. Ответственны за распространение опыта работы коногона Афанасова также проф. и парт. организации шахты.

Одновременно с этим нужно будет об'явить борьбу за лучшее содержание порученной ему лошади, ибо его дело состоит в обеспечения своевременной быстрой откатки угля: он должен добиться того, чтобы лошадь его не упиблась, не хромала, всегда была накормлена и напоена.

Дело коногона—сохранить порожняк: нужно добиться от коногонов бережного отношения к вагонам, что бы их каждую декаду не отдавать в ремонт, как это получается сейчас.

Не допустить обезлички лошадей

А. Колокольцев

РАСТРАТЧИКИ СЕМЕННОГО МАТЕРИАЛА ПРИВЛЕЧЕНЫ К СУРОВОЙ ОТВЕТСТВЕННОСТИ

Никакого попустительства в отношении кулацких агентов, пьяниц, воров и растратчиков, срывающих боевую работу ударников полей

Выполняя решение городского комитета партии, судебно-прокурорская бригада посетив Боровушинский сельсовет, расследовала дело о расхищении семенного картофеля в колхозе «Пламя победы» (дер. Петровка).

Бригадой установлено, что руководством колхоза овладела группа зажиточных крестьян—подкулачников: уполномоченным сельсовета по деревне работал **Ковяков**—известный самогонщик, имевший в прошлом батраков и крупное сельское хозяйство, председателем правления колхоза—**Евтухов**, огородником—**Лесик**, а конюхом—**Ладудько**—все это зажиточные люди, крепко спаянные узами старой дружбы и общими интересами частных собственников.

15 мая эти четыре «прагленца» организовали поездку в город за семенной картошкой, захватив себе в помощь двух колхозников бедняков. Получив в городе семена, «руководители» колхоза украли из овощехранилища Акорта 2 куля картошки; вслед за этим, тут-же у склада компания приступила к пьянке, а потом пьяные, едучи домой, дорогой распродавали наворованную в колхозную картошку, сговорившись пропить все деньги вырученные таким путем.

16 мая утром из колхоза выехал специальный гонец на рудник за водкой, а начиная с вечера и потом в течение 36 часов пировали Ковяков, Евтухов, Лесик и Ладудько в доме уполномоченного сельсовета Ковякова пропивая семенную картофель.

16 и 17 мая шестнадцать возов картофеля валялись брошенными под открытым небом около правления колхоза, растаскивались и поедались конями, два дня не работали сеятели и пахари, два дня голодал весь конный транспорт колхоза.

Но всему приходит конец—17 мая вечером гуляк разогнали активисты колхоза. 18 мая ревкомиссия, перевесив картофель, установила недостачу 345 кгр., кроме того в семенах обнаружили много камней, доходящих весом до килограмма. Ковяков запретил выбрасывать камни заявив, что они отпущены Акортом в общем весе картофеля.

Следствием по делу установлено что Евтухов, Ковяков и Лесик обворовали колхоз не в первый раз. Еще осенью Лесик, продав колхозный овес, организовал попойку на крестинах своего ребенка. Пастуху колхоза правление не выдало никакой одежды, а Ковяков получил за него сапоги, брюки и многое другое, продав все это потом на базаре. Уже будучи в колхозе Ковяков продал обобществленную корову.

На суде растратчики—воры показали свое кулацкое лицо—все четверо заявили суду, что кража картофеля произведена бедняками, ехавшими с ними, а их вина лишь в том, что они согласились пропить вырученные деньги и предоставили для попойки свои квартиры.

Выездная сессия Нарсуда, разобрав 26 мая дело, приговорила Ковякова к 5 годам лишения свободы, Евтухова и Лесика к 3-м каждого, а Ладудько к 2-м годам.

Бдительность бедняцкого колхозного актива, выявившего замаскированных врагов, предотвратила срыв посевной кампании по колхозу. В ответ на попытку разрушить колхоз собрание колхозников выдвинуло в новое руководство лучших ударников и постановило выполнить посевной план полностью и досрочно.

Б. Ершов.

На постройке соцгорода

Постройка здания гостиницы

НА ВТОРОМ УЧАСТКЕ НАЧАЛИ БОРЬБУ ЗА РЕКОРДЫ ЗАМЕСОВ

За три часа работы бригада Ромащенко сделала 95 замесов

Мотористов бетономешалок перести на сдельную оплату

Наши бригады бетонщиков участков Коксостроя развертывают в газете кампанию по форсированию бетонных работ.

Двадцать шестого мая десять человек бетонщиков, об'единенных в бригаду Ромащенко, начали заливать бетон в опалубку перекрытия машинного отделения.

В первый день своей работы бригада сделала 95 замесов.

Нормы выработки бетонщики пока не имеют, работа не вошла еще в колею. Сейчас бетон поднимается не по копру, а лебедкой. Сначала бетон наливается в тачку, которую зацепляют крючками, тачку лебедка поднимает наверх, там тачку отцепляют, катят к месту работы и только потом уж бетон выливается. Такой способ работы медленный. Работа мотористов, работающих на бетономешалке, срывается постоянными перерывами в работе. Моторист Рыков, часто мотор останавливает в самый разгар работы, как это было например двадцать седьмого мая.

Иногда моторист после больших перерывов, в частности обеденных, когда работу надо гнать полным ходом, он заявляет, что будет производить смазку.

Рабочие возмущаются: они требуют **перевода на сдельщину вместе с бетонщиками и всех мотористов, чтобы у последних была заинтересованность в работе, чтобы мотористы не срывали работы хозрасчетных бригад бетонщиков, а способствовали бы даче большего количества замесов.**

Ромащенко, Вощин

Дайте нам план-наряд и не гоняйте с места на место

Нацменовская бригада Аскарова, второго участка, состоящая из двадцати человек, работает без план-наряда и систематически перегоняется во время работы с места на место.

Такая «организация» труда приводит к тому, что бригада не выполняет своего задания, производительность труда резко снижалась.

Бригада требует плановости и определенного места работы.

Бригада нацмен хочет работать хозрасчетно.

Бригада Аскарова

О ПОДГОТОВКЕ И ПРОВЕДЕНИИ СЕНОКОСНОЙ И СИЛОСНОЙ КАМПАНИИ В 1932 г.

Постановление Западно-Сибирской Краевой посевпятерки 20 мая 1932 года

1. Разработанный краевым земельным управлением план сенокосной кампании на площади в 7.600 тысяч га и план силосования в 1200 т. тонн—утвердить. Обязать все соответствующие организации немедленно приступить к проведению мероприятий по подготовке к сенокошению и силосованию в крае.

2. Обязать райисполкомы при проектировке кормовых заданий колхозам учесть не только обобществленное стадо колхозов, но и скот, находящийся в индивидуальном пользовании колхозников.

3. Обязать РИК'и установить твердые сроки доведения планов до производственной единицы (цех, бригада, в совхозах и колхозах) и установить календарные сроки проведения специальных и кустовых совещаний.

4. Во всех районах до 5 июня провести районные совещания по вопросам сенокосной кампании, с обязательным участием председателей сельсоветов, колхозов, руководителей совхозов, МТС и агрономического персонала.

5. До 10 июня провести расширенные внутрирайонные кустовые совещания, обсудив на них задачи сенокосной и силосной кампании в разрезе местных особенностей, учтя недостатки прошлого года, обратив особое внимание на вопросы организации труда и уплотнение с р о к о в работ.

6. Обязать совхозные тресты и колхозные центры организовать на местах работу по сенокошению и силосованию так, чтобы в максимально короткий срок закончить кампанию, добиться выполнения контрольных заданий полностью, обеспечения имеющегося поголовья скота грубыми (сеном) и сочными (силосом) кормами и создания страховых фондов сена в размере не менее 15 процентов от годовой потребности и запасных фондов не менее, как в 10 процентов.

Персональная ответственность за создание страховых и запасных фондов возлагается на директора совхозов и и председателей колхозов.

7. В текущем году особое значение в деле организации кормовой базы приобретают машино-сенокосные станции, которые в животноводческих районах края должны явиться действительными рычагами организационно хозяйственного укрепления колхозов и под'ема социалистического животноводства.

КрайЗУ и Сеноцентр обязаны уделить исключительное внимание организации и укреплению машино-сенокосных станций в национальных областях—в Ойротии и Хакасии.

8. Поручить КрайЗУ и Сеноцентру организовать всю подготовительную работу МСС так, чтобы не допустить имевших место в прошлом году ошибок и искривлений во взаимоотношениях МСС с колхозами (отсутствие технической помощи колхозам, высокая оценка работ, отсутствие ремонтных мастерских в МСС, несвоевременная уборка сена и др.).

9. Обязать Сеноцентр немедленно переключиться на подготовку и проведение сенокосной и силосной кампании и закончить составление производственных планов и ремонтную кампанию не позднее 10 июня, а договорную кампанию и заброску запасных частей для полевого ремонта и смазочных материалов к 1 июня. Организовать на все время проведения кампании регулярный, постоянный инструктаж мест как по сенокошению, так и по силосованию, наладить пятидневную отчетность.

10. В целях наиболее полного и целесообразного использования сеноуборочного и силосного инвентаря и машин, правильной организации труда, перевода всех работ на сдельщину и развития соцсоревнования и ударничества, обязать КрайЗУ, Сеноцентр и райисполкомы организовать и провести к сеноуборочной и силосной кампании следующие мероприятия:

а) краевую конференцию директоров МСС, закончив ее не позднее 10 июня; б) районные курсы бригадиров по сенокосу и силосованию, закончив их к 10 июня; в) внутрирайонные двухнедельные практические курсы мастеров силосования, закончив их к 15 июня; г) в Ойротии и Хакассии организовать курсы по подготовке нацменов для работ на сеноуборочных и силосовых машинах.

Курсовыми мероприятиями должно быть охвачено такое количество населения, которое обеспечивало бы проводимую кампанию полностью руководящими кадрами.

11. Обязать совхозные тресты и колхозные центры не позднее 1 июня проработать нормы выработки для всех производственных процессов сенокоса и силосования с таким расчетом, чтобы ни один этап кампании не проводился без сдельных норм выработки.

На основе широкой раз'яснительной работы и массового инструктажа осуществить во всех колхозах и совхозах применение сдельщины. Нормы выработки и расценки в трудодних утвердить на общих собраниях колхозов и совхозов, обеспечив организацию специальных бригад не позднее, как за 10 дней до начала работ.

12. Поставить одной из основных задач в совхозах и колхозах борьбу за качественные показатели, выделив фонды премирования.

Всякое небрежное отношение к делу (несвоевременное начало сенокоса и силосования, отсутствие должного контроля за сушкой и правильным копнением и стогованием очковтирательство в учете, имевшее место в прошлом году) должно пресекаться со всей большевистской настойчивостью, с привлечением виновных к ответственности.

13. Значительное увеличение кормозаготовок требует полного и бесперебойного использования сенокосного и силосного инвентаря, и уплотнения сроков уборки и раннего начала сенокошения. Крайисполком обязывает все с. х. тресты, директоров совхозов и МТС, правления колхозов организовать работу по сенокошению и силосованию в две и три смены.

Краевой конторе с/х снабжения, Сеноцентру, Крайколхозсоюзу и совхозным трестам закончить ремонт сеноуборочного и силосного инвентаря не позднее 10 июня. Сельхозснабжению полностью обеспечить завоз сеноуборочного и силосорежущего инвентаря, а также запасных частей для ремонта и смазочных материалов.

14. Обязать Лестрест и Лесбыт так организовать производство силосных башен, чтобы полностью выполнить план не позднее 1 июля.

Уполномоченному НКП обеспечить переброску их по жел. д. без замедления. КрайЗУ организовать постоянный контроль за выполнением строительства силосных башен.

15. Признать целесообразным в текущем году начать сенокос раньше против установленных обычно сроков на одну декаду.

Колхозным центрам и совхозным трестам дать на места инструкцию по данному вопросу, разработать технические инструкции по ремонту силосных сооружений и возведению новых, закончив подготовительный ремонт к 5 июня.

16. Обязать РИК'и принять меры к полному использованию всех сенокосных площадей, включая залежи, пустоши и различные неудобные земли. При закладке силоса обратить особое внимание на использование на силос молодого камыша.

17. Обязать директоров трестов немедленно развернуть работу по организованной вербовке рабочей силы на основе договоров с колхозами. Обязать Крайтруд оказать реальную помощь в этом с. х. трестам.

18. В районах создать кормовые штабы, а на местах в совхозах, колхозах и сельсоветах — оперативные кормовые тройки, ответственные за выполнение плана по кормодобыванию и кормоиспользованию. Краевому кормовому штабу дать исчерпывающие указания о работе районных кормовых штабов на местах.

19. Орготделу Крайисполкома, совместно с КрайЗУ, разработать вопрос об оказании общественной помощи при сенокошении и силосовании и провести организационную работу в единоличном секторе.

20. Сектору общественного питания организовать полевое питание на время сенокоса, снабдив рабочих и колхозников табаком, сахаром и другими продуктами.

21. КрайЗУ обеспечить пятидневную отчетность о ходе сеноуборочной и силосной кампании.

22. Обязать все совхозные тресты, колхозные центры и РайЗО не позднее 1 июля составить кормовые балансы по проектируемому поголовью стада и проводимым заготовкам сена и закладке силоса.

Пред. Крайпосевпятерки
И. Зайцев.
Секретарь Холостов.

РЕШИТЕЛЬНО ПОКОНЧИТЬ С БЕЗОТВЕТСТВЕННОСТЬЮ в руководстве самодеятельными о г о р о д н ы м и товариществами

Эта безответственность срывает посадку овощей на огородах Коксостроя, рудника, Цинкстроя и лесного завода

Верх безответственности

Рабочие третьего участка Коксостроя организовали свое самодеятельное огородное товарищество, оформили, внесли паевые и с нетерпением ждали дня, когда можно будет приступить к посадке огородных культур. Наконец из ЗРК известили их о том, что 22 мая к 7 часам утра надо прислать 18 человек садить картофель. Сборы были назначены у клуба, куда ЗРК обещал прислать руководителя.

20 человек пришли ровно к 7 часам, но просидев до 8 часов так и не дождались никого. Пришлось идти искать Степанова, его не нашли а пред. правления товарищества Постнов, узнав зачем собрался народ сказал:

—Напрасно собрались, земли вспаханной нет. Можете расходиться.

Зачем же нас собирали и когда мы посадим картофель, если за это дело нет ответственных людей?

От рабочих: Левин и Каулин

Гаршин разваливает товарищество

Организатор огородного товарищества при лесном заводе левого берега Гаршин послал членов товарищества 19 мая на огород для посадки картофеля. Рабочие пришли на указанное место, очистили участок от хвороста и приступили к посадке, но и это время явились члены огородного товарищества Цинкстроя и заявили, что этот участок принадлежит им. Пришлось рабочим лесного завода уйти и оставить мешки с картофелем на поле. Часть картофеля уже кто-то утащил.

За такую безответственность и руководство над рабочими нужно взгреть Гаршина.

Галеев

Мельников сорвал посев огорода

По инициативе делегаток Цинкстроя еще в марте организовано огородное товарищество, выбранное правление провело оформление товарищества, приступили к заготовке семян, добились через продснаб товаров на заготовки. Постройком выделил товариществу п л а т н о г о руководителя Мельникова.

Делегатки передали ему товар и деньги. Ждут. Проходит апрель, товарищество замораживается, Мельников делегаткам врет, что он работает, а 9 мая на собрании выяснилось, что ничего не сделано, что семена не заготовлены, товар не реализован, земля не осмотрена. Плана работ никакого нет, Мельников гуляет, а работа срывается.

Взялись за работу опять делегатки, а Мельников пьет. 12 мая приходит в постройком на совещание с подбитыми глазами. 15 мая воскресник по засеву картошки, картофель нужно отправлять сеять, а Мельников отправляет куль картофеля себе на квартиру, милиция отобрала у него этот этот картофель. Теперь надо бы заканчивать посадку картофеля, а этот взятый Мельниковым куль все еще лежит в отделении милиции. Но возмутительно то, что за все художества Мельникова постройком не привлекает его к ответственности.

Д. Т.

Повторяется прошлогодняя нераспорядительность

Бригада Гуськова (ЭМО Централь ной шахты) организовала под руководством цехкома и партийной ячейки свое огородное товарищество. Согласно решения самих рабочих, на механический цех приходится 41 гектар и надо потратить 410 трудодней на посадку картофеля.

Бригада 15 мая в свой день отдыха в 6 часов утра собралась и ходила до 8 часов, но ничего не добилась. Стали просить заместителя предшахткома т. Кононова, тот обещал договорился с фермой. Тов. Кононов стал звонить ему, оттуда сообщают, что еще никого нет, но ведь рабочие собрались в шесть часов утра и добивались результатов.

В 1931 году была такая установка: придешь на ферму и ходишь ищешь кто тебе даст работу. Были случаи такие, что рабочие уходили обратно домой так ничего и не сделав. Выходит, что и в нынешнем году дело обстоит так же. Рабочие бригады Гуськова разошлись домой.

Такой порядок поведет нас к прорыву в посадке картофеля. Нужно ферме «Химик» высылать своего представителя в шахтоуправление, чтобы он мог направлять рабочих идущих на работу.

По поручению бригады—Ляхов

В Мазуровой о единоличниках забыли

По Мазуровскому сельсовету единоличный сектор в текущем году должен был засеять 66 га, из этого количества пшеницы 6,7 га, овса 22,25 га, проса 1 га, гречи 1,4 га, гороха 6,95 га, картофеля 20 га, огородных культур 8 га, но к севу единоличники до сих пор не приступили.

Партийная и комсомольские ячейки и сельсовет проведение сева в единоличном секторе недооценивают, несмотря на то, что бюро горкома партии дало определенную, исчерпывающую установку сельпартячейкам в отношении проведения сева в единоличном секторе.

Яна

Забывчивость работников горснаба оставила рабочих Коксохимкомбината без семенного картофеля для огородов

Эту забывчивость надо исправить сегодня же, пока не ушло время посева

Осуществляя директивы ЦК ВКП(б) об увеличении посевного клина, увеличения посева огородов, ЗРК „Коксовик" при содействии партийных и профсоюзных организаций организовал огородную ферму. Средства на ферму в сумме 60 тыс. рублей были отпущены коксохимкомбинатом. ГорЗО отведен участок земли 212 га.

В 1932 году намечено по плану посеять картофеля 50 га и прочих овощей 44 га. Семян картофеля имелось на складе ЗРК 42 тонны, из которых по распоряжению посевтройки выдано другим организациям 7 тонн, а на долю ЗРК с самодеятельными огородами оставлено 35 тонн.

На поиски семенного картофеля правлением ЗРК были посланы уполномоченные в Ачинский и Назаровский районы. Заготовку картофеля в Ачинском районе райснаб н а м не разрешил, Назаровский район хотя и разрешил, но заготовленный нашим уполномоченным тов. Постновым картофель в количестве 40 тонн вывезти не разрешили, пришлось сдать на месте. Попытки достать семенной картофель за пределами района успехом не увенчались.

Числа 7—8 мая горснабом было созвано совещание представителей организаций по распределению семян картофеля, заготовленного Крапивинским потребсоюзом. На этом совещании наш представитель тов. Бродин был заверен, что для нашего ЗРК выделяется 30 тонн, при условии перевода денег 2.250 рублей. В тот же день, эти деньги были переведены Крапивинскому потребсоюзу.

Получив заверение горснаба, что нам выделено 30 тонн картофеля, ЗРК широко развернул работу среди рабочих о мобилизации средств для выкупа картофеля. Было созвано совещание председателей огородных товариществ, на котором решено 65 тонн картофеля распределить для посева—35 тонн ферме ЗРК и 30 тонн для самодеятельных огородных товариществ.

Через несколько дней после совещания мы узнаем, что картофель, занаряженный для нашего ЗРК, горснабом передан ЗРК „Горняк". Правление забило тревогу.

Бродин поехал в горснаб выяснить причины передачи картофеля „Горняку". Тов. Венес заверил, что мы в план на получение картофеля включены и картофель получим.

15—16 мая слышим, что в Кемерово приехал представитель Крапивинского потребсоюза за товарами для отоваривания заготовок картофеля. Звоним в горснаб, спрашиваем: „почему представители союза не получают товаров в ЗРК „Коксовик", тов. Белиловский заверил по телефону меня и тов. Бродина, что за товарами приедут, когда привезут весь картофель и что нам беспокоиться ненадо, картофель занаряжен и мы его получим.

Но вся беда в том, что т. т. Венес и Белиловский видно не знают, что из одних заверений ничего не растет, нужны семена, но их то как раз и не оказалось. Когда мы обратились в ГорЗО к тов. Аксенову:—Когда же, наконец мы можем получить картофель для посева,—последний заявил:

— Горснаб вас в разнарядку не включил и вы картофеля не получите.

Спрашивается, кто будет отвечать перед рабочей общественностью коксохимкомбината за срыв посева картофеля: правление ЗРК или работники горснаба, которые невключение нас в разнарядку об'ясняют тем, что протокол писался через несколько дней после совещания и они про нас просто „забыли".

Мы требуем, чтобы горснаб свою „забывчивость" поскорее исправил и занаряженный нам картофель—в количестве 30 тонн дал.

Б. Степанов

Партийное строительство

БОЛЬШЕ КОНКРЕТНОСТИ В РУКОВОДСТВЕ СЕТЬЮ МАРКСИСТСКО-ЛЕНИНСКОГО ВОСПИТАНИЯ

На Коксохимкомбинате кандидаты не охвачены партшколами

В сводках комитета комсомола охват учебой установлен в 80 проц., в действительности школы посещают 30 проц.

Если в целом в парторганизации с момента постановления Крайкома партии от 13 марта и горкома от 26 марта по марксистско-ленинскому воспитанию достигнуты значительные сдвиги то в отдельных ячейках коксохимкомбината, Цинкстроя, Шахтстроя и мехзавода еще до сих пор марксистско-ленинское воспитание не стало одной из важнейших областей партработы.

Бюро партячеек и культпропы этих организаций не занимаются систематически изучением причин слабой работы сети партпросвещения, а следовательно, и не устраняют эти причины, не мобилизуют парткомсомольские массы на улучшение качества работы школ, кружков.

В силу такого невнимательного отношения к сети марксистско-ленинского воспитания, неналаженности конкретно оперативного производства, наблюдается утечка из школ, пропуск занятий, явное отлынивание со стороны отдельных коммунистов от занятий.

По Шахтстрою и коксохимкомбинату имеется недопустимое явление, когда недавно принятые кандидаты совершенно не охвачены учебой. Комплектование школ проходит без всякого разбора, не учитывается ни политическая, ни общеобразовательная подготовка, ни возрастный состав.

Состояние марксистско-ленинского воспитания, как в количественном, так и в качественном отношении вызывает определенную тревогу.

Решения бюро горкома партии от 26 марта 32 года в ячейках реализируются очень медленно. Мало сделали для того, чтобы создать решительный перелом в постановке работы и руководства марксистско-ленинского воспитания.

Бюро горкома в своих решениях, предложило установить тщательный контроль за каждым коммунистом, как он овладевает марксистско-ленинской теорией, осуществляет авангардную роль на производстве и с этой целью практиковать индивидуальные отчеты коммунистов на собраниях партгрупп.

Бюро предложило также мобилизовать всю партийную и комсомольскую организацию на улучшение качества работы школ, повышения идейно-политического уровня пропаганды, добиться 100 процентного охвата учебой кандидатов и членов партии.

Содержание марксистско—ленинской учебы должно быть увязано с борьбой за выполнение хозяйственно-политических задач.

Парткомы должны решительно потребовать от ячеек ответственности за постановку работы школ кружков, покончить с ликвидаторским отношением к задачам марксистско-ленинского воспитания.

Поднять ответственность за состояние марксистско-ленинского воспитания

Состояние марксистско-ленинского воспитания на коксохимкомбинате явно неудовлетворительно. Этому участку партячейка не уделяет должного внимания. Комплектование школ идет самотеком.

Организовано шесть кандидатских школ, но когда делаешь проверку тому, кто в этих школах учится, то оказывается здесь существует возмутительное явление. В отдельных школах учатся до 20 человек, но кандидатов из них один—два человека, остальные в большинстве случайные люди. Рабочих ударников в школах также мало. Отношение к занятиям недобросовестное, учеба часто срывается.

Коммунисты от учебы уклоняются, как результат этого мы имеем из 687 членов и кандидатов партии в коллективе коксохимкомбината, охваченных учебой 432, остальные нигде не учатся.

Вновь вступившие в кандидаты партии больше 30 человек также учебой не охвачены. Причиной не охвата всех кандидатов и коммунистов является то, что партячейки не ведут учета и не требуют от каждого коммуниста повышения своих знаний. Нагрузки кандидатам и членам даются небрежно и неравномерно. Партийцу т. Симакову ячейка третьего участка дала пять нагрузок, но Симаков ни одной из них не выполняет и в школу не ходит, под предлогом того, что он якобы «сильно занят». Еще хуже дело обстоит с постановкой комсомольской учебы. В отчетах и сводках значится, что комсомольцы учебой охвачены на 87 проц., фактически же учатся 35 проц., остальные нигде не учатся. Все это получилось потому, что культпропы парткома и коллектива комсомола не наладили конкретно-оперативного руководства школами, не требуют от бюро партячеек ответственности за постановку марксистско-ленинского воспитания. Семинары руководителей школ проходят не регулярно, темпы прохождения программ слишком низки, в кандидатских школах вместо прохождения программы в два месяца тянули до шести месяцев. Учеба в школах не увязывается с борьбой за выполнение промфинплана. Руководители не проводят местный материал производственных показателей данного производства, стройки. На заседании бюро парткома 25 мая отмечено недостаточное руководство марксистско-ленинским воспитанием со стороны культпропов парткома и комсомола.

Сейчас задача заключается в том, чтобы по-большевистски наладить конкретно-оперативное руководство марксистско-ленинским воспитанием, поднять в ячейках ответственность за состояние этой важнейшей области партийной работы.

Вощин

ДАТЬ ТРАКТОРУ ПОЛНУЮ НАГРУЗКУ И ЛУЧШИЙ УХОД

У тракториста Рябикова надо учиться уходу за трактором

Сельхозартель «Кузбасс» Мазуровского сельсовета имеет 2 трактора, к которым прикреплена бригада трактористов из 5 человек. Сейчас в разгар сева работу тракторной бригады нужно поставить таким образом, чтобы трактор не делал ни одного часа простоя, чтобы во время работы не было ни одной поломки.

Полевод колхоза Кетов и хозяйственник Крюков срывают работу бригады. Бригадир Бояринцев несколько раз говорил Кетову и Крюкову, что автол на исходе, но они о доставке автола в бригаду не позаботились.

Из-за отсутствия автола трактора 26 мая целый день и 27 мая до 6 часов утра простояли.

Партийная ячейка Мазуровой должна потребовать от Кетова и Крюкова ответа, почему они сорвали работу тракторной бригады.

Я. Артамонов.

Учитесь у тракториста Рябикова бережному отношению к трактору

Лучший тракторист тракторной бригады колхоза «Кузбасс» — комсомолец Рябиков Михаил. С начала сева Рябиков об'явил (себя ударником и работает не покладая рук над выполнением производственных заданий.

> Рябиков свое обязательство, которое он взял на себя во время обмена комсомольских билетов выполняет. Он нормы выработки выполняет ежедневно, не забывая в то же время о качестве работы.

В бригаде работают большинство молодых трактористов, только что окончивших курсы. Если у какого нибудь тракториста не идет трактор то на помощь приходит Рябиков, заправляет трактор и показывает, что нужно делать для того, чтобы исправить неполадки в тракторе или же сам садится за руль, пока трактор не заработает бесперебойно.

Неполадок у трактора Рябикова бывает меньше, чем у других трактористов.

Трактористам колхоза «Кузбасс» нужно учиться у Рябова бережному отношению к трактору.

Я А.

МЫ, ВОСПИТАННЫЕ ОТРЯДОМ, ВОСПИТАЕМ ОТРЯД

Еще в 1922 г. мы бегали неорганизованными ребятами. Химический завод, который сейчас соединился с городом, рабочим поселком, электроцентралью, Цинкстроем и другими стройками, был отдален от города пустырем. Между ребятами города и завода была вражда, почти каждый день происходили драки, это было нашим основным делом в то время. Но с 1923 г. пронесся слух, что у нас в Щегловске организовался пионерский отряд. Слово «пионер» для нас было ново и непонятно, оно да и сам отряд заинтересовали нас и мы стали посещать отряд. Там больше всего занимались играми, песнями, собирались в клубе вместе с комсомольцами, после игр и песен занимались физкультурой на площадке около церкви.

Некоторые родители пионеров были этим недовольны, они называли пионеров «бесстыжими безбожниками» и некоторых дома поподало от отцов и матерей.

Но ребята, втянутые в работу отряда, мало обращали на это внимание и было время, что ребята тайком от родителей удирали в клуб. Особенно привлекал коллективный пионерский огород, где ребята даже по ночам дежурили, охраняя его.

Летом—23 г. организовали первый пионер-лагерь. Натащили из дома продуктов, наняли две подводы и торжественно двинулись в путь на берег реки за 4 километра от города. Выбрав хорошее место начали —кто разжигать костер, кто делать шалаши для ночлега.

Никакого расписания дня не было, ребята целый день не вылазили из воды, или бродили по кустам. К вечеру стало холодней и весь вечер и ночь лил дождь, стихло только к утру. Чуть свет мы мокрые и продрогшие двинулись все в город—так кончился первый лагерь нашего отряда.

21 января—24 г. умер Ленин, мы о нем знали еще немного, но пионеры постарше ходили с заплаканными глазами, в отряде провели траурный митинг и переименовались из пионеров имени Спартака в Ленинцев. Летом 24 года наш отряд был крепкий и уже своими силами ставит постановки в ближайших деревнях: Суховой, Алыкаевой, Силиной, Куроискитимке и Ягуновой. Особенно крепко засела в памяти поездка в Куроискитим. Пришли в деревню, остановились в школе, стали занимать лучшие места, в это время помаленьку со всех сторон собрались деревенские ребята, мы вышли к ним, спели несколько песен, стали играть.

Вечером ставили спектакль «Красный галстук», народу собралось полный клуб, негде было даже стоять. Ребята и крестьяне были довольны.

В связи с ростом и развертыванием нашего города, росла с каждым днем и пионерская рать, из одного отряда выросло четыре в городе, да еще на заводе и руднике.

В 1926 году работа стала совсем иной, вместе с комсомольцами стали посещать политучебу, выпускали в каждом отряде стенгазеты. Каждому пионеру была своя нагрузка.

Лагеря были совсем иные, чем наш первый. Приходило время отправляться в лагерь, собирали нужные вещи, постель, белье, полотенце, мыло, зубной порошок, щетку и другие необходимые вещи. Лагерь был месячный в Верхотомке на берегу реки Томи в хороших бревенчатых и тесовых домах, питание было хорошее, время провели весело и полезно, как для здоровья, так и политической подготовки. Весь день точно использовался по лагерному расписанию, проводили беседы у костра с верхотомскими крестьянами и через месяц вернулись в город свежие, веселые и с новой зарядкой для учебы.

В 1927 году на вечере трех поколений четырех пионеров передали в комсомол: Городкевича, Горуетовича, Гуторову и Шемарова.

В 1929 г. в ленинские дни в школьную ячейку передали Каюткина Гришу. Сейчас Каюткин Г. бывший пионерработник при коллективе ТЭЦ, а Шемаров В. вожатый деревенского Ягуновского отряда лучшего из деревенских районов.

Десятилетие пионерорганизации мы проводим как пионерработники, прошедшие десятилетнюю пионерскую школу. Эту школу мы используем для подготовки здоровых политически подкованных пионеров на смену комсомолу.

Каюткин Г. М., Шемаров В. П.

НА МЕХЗАВОДЕ ГОТОВЫЕ ИЗДЕЛИЯ ЗАКАПЫВАЮТ В ЗЕМЛЮ

В прошлом году литейный цех выполнил заказ на поделку двадцати девяти подшипников верхней накладки и двух колес для вагонеток И вдруг готовые изделия исчезли. Повторили ту же работу еще раз: опять сделали двадцать девять подшипников верхней накладки и два колеса для вагонеток. Сдали заказ кому следует.

Двадцать пятого мая рабочие выкопали из земли двадцать девять подшипников и два вагонетных колеса.

Мы рекомендуем тем у кого потерялся на мехзаводе заказ отрядить туда на раскопки партию, снабдив ее соответствующим руководителем.

Недаром хозяйственники цехов воют, что нет материала, раз заказ выполняется в двух экземплярах материала расходуется вдвое больше полагающегося.

Нужно немедленно выполнить постановление правительственных органов о переводе завода, цехов и бригад на хозрасчет: тогда закапывать заказы в землю не придется.

Скрябин

НА СНИМКЕ: Постройка мостовой на новом соцгороде.

РАБОТУ АППАРАТОВ ЭЛЕКТРОСВАРКИ—В ЦЕНТР ВНИМАНИЯ ВСЕХ ОРГАНИЗАЦИИ МЕХЗАВОДА

Дать возможность рабочим и ИТР развивать электросварочное дело

Работать без брака

Не так давно писалось о том, что котельный цех дает много брака. Приходится об этом писать опять.

Разметка пропускает всю продукцию, выпускаемую котельным цехом и направляет ее электросварщикам

Работы у электросварщиков очень много: они не успевают заливать дыры в изделиях котельного цеха. Можно с уверенностью сказать, что только работа бригады автогенной сварки спасает завод от позора выдачи продукции плохого качества.

Конструкции, направляемые в электросварку все более портятся по пути, когда их катят на неверно сделанных роликах: зубцы этих роликов, вгрызаясь в тело конструкции оставляют на ее поверхности следы.

Особенно это плохо отражается на трубах, сваркой которых занята сейчас бригада автогенщиков.

Нужно произвести полную очистку площадки, проложить по ней почаще слеги, которые заменят вместо ролики.

Необходимо также поставить палатку большого размера. **Сварщик**

Больше заботы и внимания рабочим электросварки

За год мехзавод многое сделал по внедрению на производство электросварки.

Если в июне прошлого года все цеха завода обслуживал только один электросварочный аппарат, то сейчас завод имеет уже 6 сварочных аппаратов, на которых работают 6 мастеров и 10 учеников.

Электросварочное дело относится к числу вредных цехов.

Это предусмотрено правительственными постановлениями, но заводом, это постановление не выполняется.

Кроме того, молоко доставляется не регулярно, сварщики его получают не больше 10 раз в месяц. Жилищные условия также крайне плохие. В одной комнате живет по 5 6 человек рабочих.

Не так давно, в феврале, зав. отделом кадров получил разверстку на курсы инструкторов и сварщиков.

Согласно этой разверстки в котельном цехе для посылки на курсы выделены были рабочие.

Выдвинутые на курсы рабочие теперь ходят и каждый день спрашивают друг друга, не слышно ли чего о курсах. Да пока ничего не слышно.

Знающий

БУРОФРЕЗЕРНЫЙ СТАНОК ЛЮТОВА ЗАРАБОТАЛ ПОЛНОЙ НАГРУЗКОЙ

Заставить хозяйственников мехзавода перевести все станки на хозрасчет

Костырев и Пигель —лодыри, им не место в ударном цеху

Мой бурофрезерный станок № 4 двадцать пятого мая, работая с полной нагрузкой, задание перевыполнил.

Я тщательно ухаживаю за станком: промазываю и прочищаю его во время, поэтому поломок у меня не было. Свои успехи закреплю. Вызываю на соревнование остальные станки.

ЛЮТОВ.

Беспрекословно выполнять распоряжения мастера цеха

Двадцать пятого мая на станке № 3 точил валы Костырев.

Контролер валы не принял, т. к. они были сделаны бракованными. Вместо цилиндрической, имели форму усеченного конуса.

Костыреву было предложено доделать, т. е. сравнять стержень по последний не пожелал исправить свою ошибку и обидевшись, ушел с завода.

Станок целую смену не работал.

На двадцать втором станке работал т. Пигель. Ввиду того, что у цеха была срочная работа, мастер предложил Пигелю перейти на другой болторезный станок. Пигель распоряжение мастера не выполнил, ушел домой и на завод не показался два дня.

Нужна железная дисциплина, с капризами надо покончить—они не к лицу рабочему советской страны.

С.

Отпальщики срывают работу „Джефри" Диагональной

Мы, бригада учащихся горпромуча, работая на врубовке «Джефри» в основном штреку Кемеровского пласта Диагональной шахты, ежедневно простаивали по несколько часов из-за того, что в нашем забое несвоевременно производится отпалка. Мы работаем на четыре смены, а отпальщики, как и все рабочие штреков за исключением нашего, работают на три смены, поэтому опускаясь в шахту, нам приходится жжать ничего не делая, по два три часа в каждую смену.

Администрации шахты нужно будет немедленно данный вопрос урегулировать.

Иванов.

ОБЩЕСТВЕННОСТЬ КЕМЕРОВО ЖДЕТ ОТ БАРЗАССКОЙ ГРП НЕМЕДЛЕННОЙ ЛИКВИДАЦИИ ПРОРЫВА!

Геолого-разведчики Барзасской партии все более и более углубляют прорыв: станки с самого начала мая из пятидневки в пятидневку не довыполняют свои задания.

Причины недовыполнения по данным руководства партии в том, что сейчас идет проходка твердых конгломератовых пород и в том, что происходит перевозка станков оборудования на новые точки.

Но первое предположение опровергается показательной работой станков этой же партии разведчиков в апреле, когда станки давали до 200 процентов преподанного задания. Вторая же причина правильна, но и она говорит о нераспорядительности руководителей, ибо эту работу надо организовывать так, чтобы переброска станков не уменьшала выполнение плана.

Если возьмем работу партии в 3-ю пятидневку мая, то из 5-ти действующих станков ни один не выполнил задание.

Самая «лучшая» работа крелиуса № 7, который имеет показатель в 82,59 процента к плану.

В сводке есть запись: «Ст. мастер Жарких (ст. № 2) работал на скв. 66. Пройдено за пятидневку 1,68 метра—5,67 процента. Недовыполнение зависит от ликвидации скв. 66 и переброски установки на новую точку—№ 73».

Дальше идет такая запись:

«Ст. мастер Смелин (ст. № 3) работал на скважине № 70. Пройдено за пятидневку 66,63 проц. или 19,71 м. Недовыполнение зависит от проходки твердых пород и ремонта станка, полутора суток».

У остальных станков причины недовыполнения эти же. Но первопричин нет: почему сломался станок? Кто в этом виноват: мастер ли, или характер пробуриваемой породы?

Почему то за прошлый месяц ни разу не упомянулось о поломках и ремонтах станков, хотя работы шли также по пробурке твердых пород конгломератов. И в прошлом месяце также были переброски станков на другие скважины, но таких позорных показателей как в мае, ни один станок не имел. Позорный показатель 3-й пятидневки мая—44,66 проц. плана, в 4-ю пятидневку смена не менее позорной цифрой выполнения плана в 54,65 процента.

И опять на сцене переброска станков на новые скважины и проходка казачьих конгломератов!

Например станок № 6 (крелиус) всю пятидневку переезжал на другую скважину, поэтому совершенно не производил буровых работ. **Станок же № 2, работающий на скв. № 73 под руководством ст. мастера Богословского пробурил только 27,73 метра, выполнив задание на 93,74 проц.** Недовыполнение задания станком № 6 не имеет причин.

Тов. разведчики Барзассы! Апрельские темпы нельзя менять на позорные—майские.

Май вы идете в сплошном прорыве, который из пятидневки в пятидневку расширяется и углубляется.

Нагонять упущенное становится труднее и труднее с каждой пятидневкой. Необходимо быстрее принять все меры к ликвидации прорыва. Общественность района ждет от вас решительных действий.

Разведчик

Постройка рабочих жилищ

НА СНИМКЕ: Новый тип стандартных бараков из фанеры.

ДЕЛО, КОТОРОЕ ТРЕБУЕТ ВСЕМЕРНОЙ ПОМОЩИ!

Взять из каменного угля все, что он может дать промышленности, об'единив его переработку в одном технологическом процессе

Лучший способ постановки этого дела сейчас отыскивают на коксовом заводе

Кемеровскому коксохимическому заводу везет. То он был местом изыскания нужной шихты для Кузнецкого и Магнитогорского заводов; то на нем выжигали соленый кокс, необходимый для плавки титаномагнититовых руд: теперь на нем собираются производить промышленные опыты, результаты которых будут иметь решающее значение для многих областей советской промышленности, смело завоевывающей вершины мировой техники.

До сих пор коллектив рабочих и специалистов завода умело справлялся с задачами, во время и энергично помогая ученым Союза разрешить сложные проблемы, своим участием в разрешении этих проблем являя образцы практической связи работников науки и производства. Можно быть уверенным, что и теперь выпавшую на его долю почетную задачу он выполнит с честью.

О чем идет разговор? Что за проблему собираются разрешить на заводе?.

До сих пор мы имели три разобщенных технологических процесса по утилизации каменного угля: первый—простое сжигание угля в топках, как топлива; второй—коксование, с следующим улавливанием химических продуктов; третий—перегонка углей в жидкое топливо.

Разобщенность этих процессов и особенно последних двух об'ясняется не только и не столько недостаточной разработкой их, но главным образом тем, что сами предприятия в капиталистическом обществе разобщены, что там вопрос о сведении процессов переработки угля в один даже не возникал, не мог возникнуть, и в этом еще одно доказательство реакционной сущности капитализма, задерживающего ход развития производительных сил общества

Плановое хозяйство СССР, построенное на социалистических принципах, таит к себе огромные преимущества. Эти преимущества блестяще выражены в пятилетке, в плане электрификации, в индустриализации СССР, в том, что во время хозяйственного хаоса и упадка промышленности капиталистической мы имеем рост, бурный рост промышленности в Союзе.

Но если до сих пор ходом событий мы вынуждены были в области переработки угля ограничиваться оставшимися нам в наследство от капитализма способами, то теперь поставлен вопрос об изменении, о связи этих способов.

При перегонке углей в жидкое топливо получают смолу и полукокс. Смолу разгоняют на фракции: бензин, керосин, креозот, парафин, мазут, а полукокс сжигают в топках, считая его топливом низкосортным.

При коксовании углей получают кокс и тоже смолу, но иного качества: при разгонке этой смолы получают антрацен, нафталин и проч. и кроме того из оставшегося газа берут аммиак, бензол.

При крупных установках по перегонке углей в жидкое топливо образуются горы полукокса, являющегося полуотбросами. При коксовании угля нуждаются в тощих примесях и углях «вяжущих», каких часто является полукокс.

Отсюда мысль: **об'единить процессы коксования и перегонки углей в жидкое топливо в один процесс.** Опыты пойдут по следующей линии: сперва полукоксование и получение из угля бензина, керосина, полукокса; затем смешание полукокса с новыми партиями свежего угля и коксование, с целью получить металлургический кокс или просто как и химические продукты.

Это об'единение двух процессов в один даст возможность использовать уголь без какого бы то ни было остатка, хоть чем нибудь похожего на отброс.

Опытами по изысканию лучшего способа этого об'единения будет заниматься комиссия НКТП и Востококса под председательством тов. Шумакова на Кемеровском заводе. В работах этой комиссии примут участие виднейшие специалисты, профессора с мировыми именами.

Сейчас во дворе завода строят специальную шахтную печь для полукоксования углей. Широким фронтом идет подготовка к самим опытам, которым будут подвержены все угли Урала, Казакстана (особенно Караганды), Зап. и Восточной Сибири.

Масштаб работы огромен. Ее значение колоссально—оно выходит далеко за пределы значений обычных дел. Вот почему работники, занятые непосредственно разрешением этой проблемы, в праве ожидать максимальной помощи от коллектива рабочих и ИТР завода, от общественности Кемеровского района.

Эта помощь несомненно будет оказана.

А. Кокс

ПОКРОЕМ ДОЛГ ВТОРОГО КВАРТАЛА ИЮНЬСКИМ ПЕРЕВЫПОЛНЕНИЕМ ПЛАНА ПО УГЛЮ

Победителям—передать опыт отстающим

Построить работу на реализации шести указаний т. Сталина

Во втором полугодии текущего года рудник должен будет выдать угля 315 тысяч тонн, что составляет по отношению к первому полугодию прирост на 20 тысяч тонн

Если в первом полугодии средняя месячная производительность труда на трудящегося в абсолютных цифрах составляет не больше 20 тонн, то в третьем квартале рудник должен дать средне-месячную производительность 24,20 тонн, а в четвертом квартале 24,70 тонн.

Покрыть задолженность по углю

Угольщики должны помнить, что неудовлетворительная работа рудника в первом квартале и особенно в мае ни в коей степени не обеспечивает полного освоения программы первого полугодия. Опасность отдать завоеванное знамя революционных горняков Чехословакии уже сейчас выросла в угрозу. Только в одном первом квартале рудник не додал угля 16338 тонн, дав одновременно низкую производительность труда.

Угольщики должны помнить, что плохая работа прошедших месяцев как по количественным, так и по качественным показателям отразилась на правильной работе коксовой промышленности нашего района тормозила правильное снабжение углем и коксом развивающуюся металлургию Урало-Кузбасского комбината

В задачу второго полугодия входит не только освоение намеченной программы угледобычи, но и покрытие задолженности первого полугодия.

Надо уже сейчас развертывать на полный ход подготовку к предстоящей реконструкции шахты, которая будет производиться в течении октября. Каждый день промедления в этом деле будет уроком в практическом разрешении задач реконструктивного месяца.

Удельный вес механизации растет

Удельный вес механизированной добычи по сравнению с первым кварталом, в третьем и четвертом кварталах значительно увеличивается. Если в первом квартале машинная и механизированная добыча составляет 74,6 тыс. тонн, а во втором 80,6 тыс. тонн, то в третьем она должна составить уже 93,9 тысяч тонн и в четвертом 100,9 тыс. тонн. Всего за первое полугодие намечалось 155,2 тысячи тонн, а за второе намечено выдать угля всеми механизмами 194,8 тыс. тонн.

По отдельным видам механизации во втором полугодии текущего года рудник должен дать: по тяжелым машинам 7,9 тыс тонн, по легким машинам—12,4 тыс. тонн, по отбойным молоткам 34 тыс. тонн, по электросверлам—141 тыс. тонн.

Это накладывает на всю рабочую общественность рудника, ударников, инженерно-технический персонал и парторганизацию ответственность в смысле коренного изменения взглядов и отношения к использованию шахтовых механизмов.

Закрепить успехи в борьбе за полную нагрузку машин

Начатая в апреле машинистами врубовых в газете кампания за полную загрузку машин—дала блестящие результаты. Врубовые выполнили свое задание. Эту борьбу надо продолжать и дальше, добиваясь еще больших результатов.

Однако на сегодняшний день на руднике еще не все механизмы пущены на полный ход и работают полной нагрузкой.

Так использовать, чтобы из 5 «Сисколов» работал только один, что бы из двух тяжелых машин систем «Джефри» в течении половины мая работала одна и то с большими предлятствиями, чтобы из ста двадцати отбойных молотков одного из лучших механизмов в очистных работах находилось в работе два молотка в смену, а иногда и ни одного, —является преступным издевательством над механизмами, игнорированием решений партии. Ставка исключительно на ручной труд—ставка оппортунистическая.

Механизмы должны выполнить программу второго полугодия—194,8 тысячи тонн и наверстать упущенное в первом полугодии.

Построить работу по указаниям т. Сталина

Не везде на руднике проводятся в жизнь указания т. Сталина. Наличие уравниловки в оплате труда сменных техников; отсутствие поощрительных мероприятий за хорошую работу в шахте; отсутствие должного внимания по улучшению бытовой стороны ИТР рудника, безобразнейшее положение на поверхности отражается на ходе выполнения плана добычи. Бороться за полную реализацию указаний вождя,—значит бороться за выполнение программы по углю.

З. Алексеев

Химотделение не несет ответственности за стояки и газовые трубы

24 мая печи стояли 4 часа, 25—3, потому что пришлось выпимать смоляные стояки и газовые трубы, за которыми химотделение плохо следит.

Техруководство химического отделения должно принять самые решительные меры к тому, чтобы не срывать работу коксовых печей. Иначе коксовики-химики представят счет.

Коксовик

ДОМ СПЕЦИАЛИСТОВ В КЕМЕРОВО ДОЛЖЕН БЫТЬ ПОСТРОЕН К ДЕКАБРЮ

Так решил президиум городского совета

В доме будет сто квартир для ИТР кемеровских предприятий

14-го мая горсоветом было получено предложение от Крайисполкома о необходимости построить в Кемерово дом специалистов.

Это предложение прорабатывалось в плановом отделе горсовета, в проработке участвовали представители горсовета и отдельные специалисты промышленных и строительных организаций города Кемерово. Необходимость постройки дома специалистов и возможность постройки его в текущем году была подтверждена президиумом горсовета.

С каждым годом, с каждым месяцем развертывающееся строительство в Кемерово требует все большее и большее количество специалистов. Сегодня в горомбите зарегистрировано 860 ИТР; в лечебных пунктах Кемерово работает 86 медработников высшей квалификации; в средних учебных заведениях города учебой тысяч человек молодежи руководят до 100 человек учперсонала.

Эти цифры непрерывно вырастают как вырастает и общее количество населения Кемерово. Обеспеченность жилой площадью становится все более и более неудовлетворительной так как недовыполнение планов по жилищно-коммунальному строительству—огромно.

Недостаток жилищ—причина недокомплекта специалистов

У отдельных предприятий и учреждений недокомплект специалистов имеется от 20 до 50 проц.

Все эти положения диктуют необходимость увеличения жилой площади, необходимость постройки в возможно кратчайший срок дома специалистов.

Каким должен быть дом

Крайисполком предложил Кемеровскому горсовету следующий проект дома: из 100 квартир половина должна быть 3-х комнатных с площадью каждой в 47 кв метров другая же половина квартир предполагается площадью по 65 кв. метров, в каждой четырехкомнатной квартире. Следовательно, общий размер жилой площади равен 5600 кв. метров.

По лимитам НКХ 1932 года сумма затрат на постройку такого здания выражается в 966.000 рублей.

Имеется мнение специалистов о более скромных требованиях на размеры квартир в доме специалистов.

Поэтому горсовет имеет проект сокращения об'ема стройки д. с., а именно: из 100 квартир половина будет по 3 комнаты с площадью по 47 кв. метров, и остальные 2-х комнатные квартиры с площадью по 37 кв. метров в каждой.

Стоимость постройки дома этого варианта определяется суммой в 725 т. р. Жилая площадь по 2 варианту сокращается до 4200 кв. метров.

По обоим вариантам дом специалистов намечается в 4 этажа: два нижних—из камня и 2 следующих—облегченной конструкции—из кирпича, с центральным отоплением и вентиляцией, водопроводом, канализацией, ваннами и душами в каждой квартире, со столовой и красным уголком при доме.

Потребность в строительных материалах для 1-го варианта такова; для кладки стен нужно будет 3890 кубометров бутового камня, для стен 2 верхних этажей необходимо иметь 756 тысяч штук строительного кирпича: нужно потратить 3360 тысяч кубометров гравия и песка, 326 тонн извести. 118 тонн цемента, 137 тонн алебастра, 10 тонн железных балок и рельс, 35 тонн сортового и кровельного железа. Нужно будет 8 тонн гвоздей. Много также требуется и лесоматериалов: круглого леса необходимо 775 кубометров пиленого 1176. Для застекления окон потребуется 2688 кв. метров стекла.

Для выполнения строительных работ квалифицированной силы должно быть потрачено 30960 человекодней; чернорабочих человекодней понадобится 16484. Для того, чтобы стройку закончить к 1 января 1933 года в среднем нужно будет 450 человек рабочих

Если будет принят второй вариант об'ема строительства и рабочей силы и строительных материалов потребуется меньшее количество, чем в первом случае.

Место для дома специалистов

Место для постройки дома специалистов может быть отведено в одном из кварталов будущего соцгорода (в районе домов коммун), которое находится в близком расстоянии от вузовского городка, промкомбината и центральной магистрали.

Для разбивки и планировки предполагаемой постройки на месте прибыл в Кемерово представитель Новосибирского отделения стандартгорпроекта инженер Соколов, которому планом отделом даны соответствующие указания.

Производство работ по возведению дома специалистов, вероятно будет поручено кемеровскому тресту жилстрой который ввиду сокращения первоначального плана его работ, может закончить стройку здания в текущем году.

Местными материалами трест располагает в нужном количестве: кирпич он может выделить с своих кирпичных заводов.

Ожидается окончательное решение по данному вопросу Крайисполкома: он должен оформить вопрос включения стройки в план текущего года, вопрос финансирования и снабжения строительной организации проектом и сметой к 5 июня, чтобы можно было заблаговременно начинать заготовку нужных местных строительных материалов.

З. Ш.

ГНУСНОЕ НАПАДЕНИЕ НАЦИОНАЛ-СОЦИАЛИСТОВ НА КОМДЕПУТАТОВ В ПРУССКОМ ЛАНДТАГЕ

Эта наглксть послужила в ряде городов сигналом к нападениям фашистов на революционных рабочих

„Роте Фане" призывает рабочий класс Германии пресечь фашистский путь гитлеровцев к власти

Коммунисты вынесли вотум недоверия правительству

БЕРЛИН. Состоялось открытие вновь избранного прусского ландтага, широко использованное комфракцией для популяризации лозунгов партии среди широчайших трудящихся масс Германии. Как только президент ландтага сторонник Гитлера генерал Лицман открыл заседание, коммунисты устроили бурную обструкцию, раздались возгласы: „Долой генералов императора Вильгельма, долой фашизм".

После Лицмана первое слово получил коммунистический депутат Пик, встреченный комфракцией аплодисментами и возгласами „Рот-фронт". Пик подверг уничтожающей критике политику правительства Брауна и Зеверинга и потребовал немедленного обсуждения внесенного комфракцией вотума недоверия правительству. Предложение было однако провалено голосами социал-демократов и поддерживающих их немецких националистов и национал-социалистов. Заседание закончилось также бурной демонстрацией коммунистов против фашизма и закрылось под пение „Интернационала" и коммунистических песен.

Нападение фашистов на комдепутатов в прусском ландтаге

БЕРЛИН 26 (ТАСС). Вчерашнее послеобеденное заседание прусского ландтага сопровождалось небывалым столкновением между национал-социалистами и коммунистами. Как только коммунистический депутат Пик бросил по адресу национал-социалистов „на ваших скамьях сидят убийцы", национал социалистические депутаты, угрожая Пику, бросились к трибуне. Коммунисты в свою очередь поспешили на помощь своему оратору. Во время завязавшейся борьбы были пущены в ход чернильницы, лампы, стулья и пр. Зал заседания после схватки представал собою картину полного разгрома. Повсюду валялись изломанные стулья, кресла, разбитые лампы. 4 депутата ранены.

В связи с неслыханно наглым нападением национал-социалистов на коммунистическую фракцию на заседании прусского ландтага, ЦК КПГ выпустило воззвание ко всему германскому рабочему классу. В воззвании говорится:

Это гнусное нападение, которое встретило энергичный отпор со стороны безоружных коммунистических депутатов, было планомерно подготовлено. Трусливое нападение национал-социалистов явилось выражением их бессильного бешенства по поводу того, что коммунисты с самого открытия ландтага выставившие требование рабочих, политически руководили заседанием, срывая маску с смертельных врагов германского рабочего класса—гитлеровцев. Нападение национал-социалистов произошло именно в момент когда комфракция снова должна была разоблачить политику партии Гитлера.

Нападения фашистской банды происходили при полной пассивности товарища председателя ландтага члена партии центра, в то время как вся социал-демократическая фракция трусливо обратилась в бегство.

Это нападение—сигнал для всего германского рабочего класса. ЦК призывает всех германских рабочих без различия партийной, политической и профсоюзной принадлежности: вы должны осознать всю серьезность данного момента и что только компартия возглавляет борьбу против фашизма, что только красный единый фронт может сломить фашистский террор. ЦК КПГ призывает вас к выступлению против фашизма. „Путь гитлеровского фашизма к власти должен быть пересечен".

БЕРЛИН. Совет старейшин прусского ландтага обсудил происходившее в ландтаге столкновение между национал-социалистами и коммунистами. Совет констатировал, что нападение начали национал-социалисты, коммунисты были совершенно правы, защищая своих ораторов. Тем более возмутительно заявление лидера социал-демократического крыла ландтага Геильмана, что коммунисты первые ударили национал-социалистов.

Провокационные нападения на рабочих

БЕРЛИН, 27 (ТАСС). Кровавые столкновения в прусском ландтаге послужили сигналом к нападениям национал-социалистов на революционных рабочих. В Берлине и Гамбурге происходили спровоцированные фашистами тяжелые столкновения. В восточном районе Берлина 200 национал-социалистов с холодным оружием набросились на проходивших рабочих. В другом месте 50 национал-социалистов напали на работавших рабочих и открыли стрельбу из револьверов. В третьем месте национал-социалисты с ножами напали на рабочих, несколько человек ранено. В Гамбурге и Альтдине также имели место столкновения между национал-социалистами и революционными рабочими.

Забастовка почтовиков в Китае

ШАНХАЙ (ТАСС). Стачка почтовиков распространилась на всю страну. Почтовые служащие провинций Шэньси и Суйюане заявили о готовности присоединиться к забастовке. Сообщают, что почтовые служащие Нанкина также об'явили забастовку.

НАНКИН. Почтовые стужащие Бейпина, Тяньцзина, Цзинаня, Ханчжоу, Цзяньцзяна, Финчжоу, Уси, Чженчжоу присоединились к забастовке шанхайских почтовиков и решили поддержать требования шанхайских стачечников. Почтовые служащие Лоина также присоединились к забастовке.

В Тяньцзине готовится новая провокация

БЕЙПИН. „Гоминь" сообщает, что в Тяньцзине создалась очень тревожная атмосфера после того, как на территорию японской концессии была брошена бомба. В китайской части Тяньцзина вспыхнула пожар, в результате которого разрушено много домов. Причины возникновения пожара неизвестны. В Тяньцзине усиленно распространяются слухи о том, что значительные группы белогвардейцев прибыли в Тяньцзин и подготовляют совместно с местными хулиганами серию крупных преступлений

Что узнал Эно в Чехословакии

ПАРИЖ. По сообщениям „Тан", возвратившийся из Чехословакии комиссар полиции Эно вручил следователю Фужери полный отчет о результатах следствия в Чехословакии. Пока что, указывает „Тан", Эно сообщил, что он собрал „очень плохие сведения о Горгулове. Горгулов жил от случайных доходов, проел приданое своих жен и истратил деньги на других женщин. В результате его проделок, Горгулов подвергся судебным преследованиям и должен был покинуть Чехословакию".

К. О. Киркиж

МОСКВА. Президиум ЦКК ВКП(б) с глубоким прискорбием сообщает о безвременной смерти старого большевика кандидата в члены Президиума ЦКК ВКП(б) товарища Киркижа Куприяна Осиповича.

24 мая тело покойного Киркижа при было из Владимира в специальном вагоне в Москву в сопровождении бригады ударников Ковровского инструментального завода и почетного караула красноармейских частей Владимировского района. У гроба с телом покойного—почетные гражданские и военские караулы. На гроб возложены венки от ЦК партии с надписью „Стойкому пролетарию большевику" и от разных советских, профсоюзных и общественных организаций.

Под звуки траурного марша приходят делегации рабочих отдать последний долг покойному.

Трагическая смерть Киркижа последовала в результате автомобильной катастрофы, происшедшей на 37 километре ковровского шоссе. Машина выжжена была резко свернуть, повстречавшись на узкой дороге с крестьянской телегой и группой детей. На полном ходу машина пошла под откос. Через 40 минут пострадавшим была оказана медицинская помощь и через несколько часов они были доставлены в Владимировскую больницу. От полученных тяжелых ранений 24 мая в 2 часа дня т. Киркиж скончался.

Немедленно по получении известия о смерти Киркижа на ковровских заводах были проведены траурные митинги. Рабочие Ковровского инструментального завода постановили ходатайствовать о присвоении заводу имени Киргижа.

ОПЫТ РУДНИКА И ХИМЗАВОДА В ЛИКБЕЗПОХОДЕ ПЕРЕНЕСТИ НА ВСЕ УЧАСТКИ РАЙОНА

Другие предприятия во главе с т. Шиченковым не развернули еще похода за район сплошной грамотности

Не допустить район до позора быть на черной доске

Прошло 14 дней со дня об'явления ударного декадника по ликбезпоходу, а результаты остаются еще очень плачевными. Далеко не на всех участках начался поход.

Организованный районный штаб по ликбезпоходу конкретно указал в своем плане обязанности, возложил ответственность за проведение намеченных мероприятий на отдельных членов штаба и выделил ответственных лиц за поход на предприятиях.

Оставалось только по-большевистски приняться за реализацию этого плана, наладить работу и повести упорную борьбу за повышение качества ликбезработы, за полный охват учебой всех неграмотных нашего района. Но на самых отстающих участках не видно серьезного отношения к этой работе.

На кирзаводе охват неграмотных достиг только 55 процентов. На Шахтстрое, Лесдреве, Цинкстрое, Промсоюзе даже учета еще нет. В Промсоюзе заявляют:

—Покогда нам этим делом заниматься, у нас реорганизация проходит.

Только на Кемруднике организации серьезно занялись этой работой, включившись в поход. В рудкоме систематически собирают ликвидаторов, заслушивают их отчеты, принимают меры к устранению недостатков в работе ликпунктов. Комсомольская организация взяла под свое непосредственное наблюдение ликбезработу, выделила культармейцев, политчасников.

По линии гороно на руднике организовано отделение методического руководства. Просвещенцы мобилизовались на помощь ликбезпоходу, ликвидаторы берут на себя конкретные обязательства и выполняют их. Все это дало уже свои результаты, на отдельных участках посещаемость ликпунктов достигает 100 процентов.

Есть сдвиги на Сибстройпути, на химзаводе и на ТЭЦ. Председатель постройкома Сибстройпути по деловому занимается вопросами охвата неграмотных учебой и выделением культармии, но здесь хозяйственники игнорируют ликбезпоход и не предоставляют помещений для ликпунктов, заявляя:

—Нам надо строить дорогу, а не ликбезом заниматься.

На химзаводе большая культармия, ликпункты обеспечены политчасниками и техчасниками. Развернуто ударничество и соцсоревнование между группами и ликпунктами. Применяются методы шефства сильных ликпунктов над слабыми. Но на всех других предприятиях профработники и культработники безобразно относятся к ликбезпоходу.

Это ничего неделание идет от культсектора горпрофсовета, т. Шиченков ничего еще не сделал по намеченному штабом плану. Правда, он созывал совещание культсекторов, но на это совещание пришли только ликбезработники, а культсектора отсутствовали.

По сельской местности также нет еще сдвига в ликбезработе. Гороно только 22-го мая выделил инструктора для села.

Горштабу ликбезпохода надо немедленно принять решительные меры, иначе к 15 июня наш район будет занесен в крае на черную доску. Этого позора нельзя допустить.

Надо методы работы передового отряда — Кемрудника а также и химзавода перенести на все участки. Путем общественного буксира сильных участков над слабыми, а также путем организации показательных судов над предприятиями и отдельными работниками, не желающими вести борьбу за район сплошной грамотности, нужно добиться в ближайшие дни решительного перелома в ликбезработе.

А. Я.

ПРИМЕР МЕХЗАВОДСКОЙ ШКОЛЫ ФЗУ ИСПОЛЬЗОВАТЬ В ДРУГИХ ШКОЛАХ

Нужно ввести в систему осовские занятия школьников путем организованных выходов в поле

Коллектив учащихся и учителей школы ФЗУ мехзавода 23 мая в день отдыха организовали военно-тактические занятия.

Явилось 430 человек. Подготовка к выходу проводилась всего пять дней.

Задачей выхода поставили: оформить осовскую организацию, которая в течение долгого времени не работала, привлечь новых членов в организацию ОСО и тактические элементы выхода—было организовано: наступление и расположение на оборону.

Задача была выполнена удовлетворительно. Осовские ряды выросли: было 65 человек, стало 215 человек.

Организованные подразделения, которые составляли батальон, выдержали требование дисциплины и достаточно серьезно выполняли задачу наступления и расположения на оборону.

Были и большие недостатки, и эти недостатки падают не на коллектив ФЗУ в целом, а главным образом на организации, которые должны были помочь выходу. Большим виновником в частичном срыве питания была столовая № 12. Она дала обязательство выехать с коллективом и обеспечить обедами всех участвующих в походе, а на деле столовая опоздала на час и привезла только одно блюдо.

Инструктора школы Матвейчук, Сельцов и молотобоец Носов категорически отказались принять участие в занятиях. Не обошлось и без хулиганства, со стороны этих «педагогов», пошли домой и зажигали поля, чтобы все последствия пожаров ложились на участников выхода.

Подобные мероприятия, которые организовала ФЗУ мехзавода надо всячески поддерживать. А комсомольская организация мехзавода, отделалась молчанием от участия в походе.

Опыт и пример тактических занятий батальона школы ФЗУ мехзавода нужно передать во все батальоны строек и предприятий. Осовским коллективам нужно наметить план тактических занятий и готовиться к ним,

Анд. Бол.

Ячейке ЭМО Центральной надо подтянуться

Ячейка ВКП(б) ЭМО и водоотливa Центральной шахты слабо проводит партийно-массовую работу на своем участке, не мобилизует рабочих на выполнение производственных заданий.

Как следствие этого в ячейке никакого роста нет, несмотря на то, что в ЭМО насчитывается до 350 рабочих, большинство которых высококвалифицированных рабочих.

Коммунисты отстают от текущей политики партии, многие не могут дать ответа даже на самые простые вопросы.

П.

ХРОНИКА

Перекличка пионербаз

ГорДКО 29 мая по радио проводит перекличку пионербаз. Краснознаменная пионербаза ФЗС химзавода будет первая рассказывать о своей работе.

Открывается квасной завод

Акорт открывает квасной завод. Завод будет давать квас фруктовый и баварский. С 1-го июня завод начинает работать.

Вечер трех поколений

На Кемеровском руднике 26 мая состоялся вечер трех поколений. На вечере присутствовали пионеры рудника и представители партийной и комсомольской организаций.

Строительство азотно-тукового комбината

В третьем квартале 1932 года начнется строительство мощного азотно-тукового комбината. Сейчас идут подготовительные работы. Площадь от горсовета до лога Нахаловки и до площади Ленина будет отведена под строительство комбината. На строительство в 1932 году ассигновано около 10.000.000 рублей.

Театр

Краевым УЗП для Кузбасса в Москве и Ленинграде законтрактовано ряд ансамблей. В скором времени начнутся гастроли этих ансамблей

В июне драматическая труппа гортеатра поставит на правом берегу для шахтеров ряд постановок из имеющегося репертуара.

Редактор Б. ГОЛУБЧИК

Извещения

29 мая с. г. в 6 час. вечера в помещении горКК-РКИ назначается заседание президиума горКК-РКИ и парткоиллегии.

Повестка дня:

1. О снабжении рабочих в первом квартале 1932 г. (Усов).
2. Использование фондов зарплаты (Трусов).
3. Результаты обследования Кустпромсоюза в части обслуживания трудящихся (докл. Кустпромсоюза—Блохин, содокл. РКИ Трусов).
4. О контроле исполнения аппарата РКИ (Александров).
5. Вопросы бюро жалоб (Шатанов).
6. Вопросы парткоиллегии.

Явка для членов президиума и членов КК—обязательна.

Секретариат.

29 мая в 5 часов вечера в доме комвоспитания (бывший горно-угольный техникум) состоится **культпропсовещание.**

Повестка дня:

1. Доклад зав. ФЗС ТЭЦ „О реализации решений ЦК о начальной и средней школе и внутреннем распорядке школы" (док. Токарева).
2. О культурном обслуживании рабочих в летний период (док. тов. Шиченков).
3. Об издании сборника истории развития Кемеровского района (тов. Голубчик).
4. Доклад партколлектива коксохимкомбината о марксистско-ленинском воспитании (док. тов. Политаев).
5. Информация партколлектива Энергостроя о ходе реализации решений бюро горкома по марксистско-ленинскому воспитанию (док. тов. Тимощенко)

Явка товарищам: Голубчик, Петров, (горком ВКП(б), Гольдман, Попов, Азин, Шиченков, Сычев, Политаев. Быков, Тимощенко, Кононов, Гордеюк Лисовский, Шолохов, Раков — обязательна.

Приглашаются все зав. школами I-й и II-й ступени.

Культпроп ГК ВКП(б)

Обязательное постановление 12

Кемеровского городского совета рабочих, крестьянских и красноармейских депутатов

Гор. Кемерово. 15 мая 1932 г.

По борьбе с хулиганством

В целях охраны общественного порядка и безопасности на основании постановления ВЦИК и СНК от 30 марта 1931 года, (собрание узаконений и распоряжений № 17 от 20 апреля 1931 года) горсовет ПОСТАНОВЛЯЕТ:

1. Рассматривать как хулиганство и преследовать в административном порядке, указанные нижеследующие озорные действия, совершенные в общественном и других публичных местах:

а) нарушение тишины и общественного порядка на улицах, площадях, садах, зрелищных предприятиях и других общественных местах, произношение непристойных выражений и нецензурных слов, пение непристойных и циничных песен, а так-же всякое пение и игра на музыкальных инструментах, в тех случаях, когда они из озорных побуждений производятся в целях нарушения общественной тишины и порядка;

б) демонстративное на виду у людей отправление естественных надобностей, равно отправление надобностей около жилых помещений, на базарных площадях, улицах и др. общественных местах;

в) совершение наклейки разного рода непристойных, циничных надписей, рисунков и прочее на стенах зданий, заборах, скамейках и т. п.;

г) срывание лишаи на то неуполномоченными, распоряжений власти, об'явлений, афиш, приказов, плакатов разного рода реклам, с официально-отведенных для них мест, срывание и в целях озорства вывесок, флагов, украшений, портретов, картин, гирлянд и проч.

е) производство в озорных целях стрельбы, из боевого оружия или пугачей;

ж) бесцельные крики и свист на улицах;

з) стук в двери жилых помещений из хулиганских побуждений;

и) курение, щелкание орехов и семячек, сорение в помещениях шелухой, окурками, бумагой, плевание на пол и т. п., в местах, где это воспрещено правилами внутреннего распорядка и отдельными плакатами.

В случае, если эти действия совершались злонамеренно, с целью вызвать неуважение к обществу и непрекращение немедленно, не смотря на предупреждение лиц, наблюдающих за порядком в общественных местах;

к) назойливое приставание к посторонним гражданам и препятствование к свободе их движению;

л) появление в пьяном виде в общественных местах, учреждениях, организациях, если это сопровождалось нарушением установленного порядка и в боте учреждения;

м) бросание камней, земли и прочих предметов, протягивание через дороги, тротуары и тропинки веревок с целью воспрепятствовать движению.

ПРИМЕЧАНИЕ 1. Под общественными местами понимается: улицы, площади, сады, пристани, переправы, читальни, библиотеки, учреждения места торговли (базары), столовые и т. п.

2. Если указанные в ст. 5-й настоящего постановления действия сопровождаются непосредственно насилием над личностью или государственного, общественного или частного имущества, виновные преследуются в судебном порядке по ст. 74 УК.

2. В отношении лиц, привлеченных к ответственности за хулиганство с применением огнестрельного или холодного оружия, помимо отобрания этого оружия и приобщения к делу в качестве вещественных доказательств возбуждается вопрос об ограничении их в правах на пользование оружием в порядке инструкции НКВД и НКЮ от 1 июля 1928 года. № 189,84 (Бюлл. НКВД № 20—28 г.).

3. Лица, изобличенные совершением выше перечисленных озорных действий подвергаются штрафу: в городе Кемерово представителями милиции на месте нарушения в размере от одного рубля до 3-х руб. штраф взыскивается немедленно без составления особого протокола, с выдачей оштрафованному лицу установленной квитанции в приеме денег.

В случае отказа нарушителей от уплаты на месте на последних составляются протоколы для привлечения виновных в. административном порядке: а) в гор. Кемерово по постановлению комиссии по наложению административных взысканий при Кемеровском управлении милиции с увеличением штрафа до 3-х руб. при чем в случае неуплаты наложенного штрафа таковой может быть заменен принудительными работами до 3-х дней;

б) в сельской местности Кемеровского района по постановлению сельсовета штраф до 2- руб. с заменой в случае неуплаты, принудительными работами до 2-х дней.

4. Наблюдение за выполнением настоящего постановления возлагается на органы милиции, сельсоветы и Осодмил

5. Настоящее обязательное постановление вступает в силу с момента его опубликования в газете „Кузбасс" и полученнем на местах и действует в течение одного года на всей территории Кемеровского района и города Кемерово.

Зам. пред. горсовета **Екимов.**

Ответ. секретарь горсовета **Пронин.**

Кемерциникстрою нужна квалифицированная **машинистка**. Условия можно узнать в отделе кадров Кемерцинкстроя по Советской ул. 31, в часы занятий с 8 до 6 час. Кемерциникстрой

Типография принимает заказы на изготовление **штампов и печатей**

29 мая в 6 час. вечера в кабинете председателя горпрофсовета (Дворец труда), созывается инструктивное совещание общезаводских, построечных и цеховых ВКК по проверке хода выполнения колдоговора. Председателям профорганизаций обеспечить явку.

Председатель горпрофсовета **Шахнович.**

„ГОТО". Магазины № 1 на Советской улице, № 2—Базарная площадь и № 3—правый берег Нахаловка быв. магазин № 5 ЦРК принимают авансы **под промтовары** от ударников производств, рабочих строек и кооперированных служащих производств. Вкладчики имеют преимущество при внесении и гарантию в выполнении в течение 3-х месяцев. Кемеровская к-ра

Лесной питомник Кемеровского Лесопромхоза имеет в продаже **рассаду табака, капусты, помидор, цветов однолетних и многолетних** всевозможных сортов по очень низким ценам, организациям скидка 15%

Г. Щегловск, берег реки Искитимки.

Сибгосцирк

Сегодня 29 мая первая гастроль ЧЕТЫРЕ **Анатолль** полет под куполом цирка

31 мая в 6 часов вечера в клубе Строителей созывается конференция комсодов госкредиту и сберделу, актива РКИ, финармейцев и финударников с повесткой дня:

1. Ход мобилизации средств и подготовка к реализации нового займа.

Участие всех членов комсода, актива РКИ, финармейцев, финударников и общественных инспекторов и инструкторов—обязательно.

Ввиду важности вопроса предлагается секретарям коллективов и ячеек ВКП(б), ВЛКСМ, председателям постройкомов, шахткомов, фабзавкомов, и руководит. групп сод. РКИ—обеспечить полную и своевременную явку.

Горком ВКП(б), Горпрофсовет Горкомсод Горком ВЛКСМ

ГОРТЕАТР

Зап. Сиб. государственный драматический театр.

29-го мая открытый спектакль для всех. Премьера Старинная музыкальная комедия с пением и танцами **Своя семья** в 3-х действ. Грибоедова Шаховский, Хмельницкий. Билеты продаются.

30 мая два открытых спектак. Днем для учащихся **Ревизор** комедия в 5-ти действ. Н. В. Гоголь. перед началом спектакля вводную лекцию прочтет П. С. Бильдинская Нач. в 12-30 м. дня. Билеты продаются. Вечером последний раз **Страх** пьеса в 4-х действ. А. Афиногенов. Билеты продаются.

31-го мая открытый спектакль для всех. Старинная комедия с пением и танцами **Своя семья** в 3 х действ. Постановщик Акс. Лундин. Билеты продаются.

1-го июня закрытый спектакль Кузбассжилстроя **Кто идет** пьеса в 3-х действ. Шкваркин. Постановка режиссера В. Е Соколова. Билеты не продаются.

3-го июня закрытый спектакль химзавод а **Своя семья** комедия в 3-х действ. Грибоедов, Шаховский, Хмельницкий. Билеты не продаются.

Следующий спектакль 5-го июня.

Постоечному управлению КОКСОСТРОЯ **требуется** юрисконсульт, секретарь, 2 машинистки—оплата по соглашению. Коммунальные услуги будут предоставлены, за справками обращаться **в отдел экономики труда.**

Вследствие отсутствия средств на расчетном счете Запсибзолото, Рудоуправления, Кузбассжилстроя, Кемеровского Шахтстроя, а также вывследствие отказа грузополучателей от акцепта, выписанных на их имя счетов

Кемеровскому промсовхозу „Свиноводу" требуются: **бухгалтера и счетоводы**, ставка бухгалтера не ниже 250 и счетовода 150 р. Об условиях справиться на базе „Свиновод, ул. Ленина 22 у тов. Заволовского.

Госбанк реализует следующие товары:

1. Войлок строительный	500 шт.	5210
2. Кочма строительная	15 тонн	1353
3. Подошвы деревянные	461 пар.	1609
4. Краска: зелень и киноварь	4 мес.	1679
5. Тележки тракторные прицепные 5 тонн	3 шт.	8143
6. Моторы 3-х фазн. тока РКУ	2 шт.	16465
7. Дуги крашен. город	500 шт.	5597
8. Мотор ТОС 1500/205 46,5 ам. 202 кв.	1 шт.	9590
9. Лестницы для станд. домов.	22 комп.	4283
10. Оконные колоды с рамами 1530×910		3245
11. Пиломатериал разный (станд. детали)		135961
12. Литье чугун. полудверки ф. 77	1199 шт.	2574
13. Шорные изделия	23 м.	8108
14. Бочки сосновые (отп. част.)	1175 шт.	24584
15. Подковы гражд. 1 с и № 2.	12000 шт.	2395
16. Резина пист. муфты резинов. рукава резинов. ремни прорезные	9 м.	1583
17. Ремень провод. двойной	1 м.	4495
18. Фото-рамки, рейшины, угольники, линейки	5 м.	3666
19. Дверки стандартных дом.	250 шт.	7100
20. Вагонетки Коппеля	10 шт.	5744
21. Подковы механ. и шипы	3000 шт.	2010
22. Шевелин 25 м/м. и 12½ м/м.	260 м.	14825
23. Колеса и ободья дуб	240 м.	7808
24. Трубы газ. черн. 1¼ железо разное	5954 клг.	1278
25. Мыло туалетное		59000
26. Лопаты, проволока разная	176 м.	3455
27. Мох строительный	7 тонн	1442
28. Спирт-денатурат	3 боч.	1892
29. Оконные переплеты	994 шт.	3919
30. Щитов д/станд. домов	4 ваг.	12417
31. Деревообделочн. станки	3 м.	7450
32. Строгальный станок	3 м.	7446
33. Гвозди проволочные	800 ящ.	3835
34. Пневматич. отбойн. молотки	15 шт.	2853
35. Токарный станок	1 „	15130
36. Шипорезный станок	4 м.	6865
37. Ободья	1033 ком	2968
38. Деревообделочный станок	1 м.	1375
39. Трансформаторы тока ТПУ—7 50/5А, 6600 в.	7 шт.	1416
40. Куртки прорезин., брюки по	100 шт.	5626
41. Железо круглое	18,5 тонн	2206
42. Керосин	1 цис.	2316
43. Трансформаторы ток МП	6 шт.	1340
44. Сапоги шахтов. (ст. назнач.—Тяжин)	30 пар.	1631
45. Полупальто и пальто мужск и детские ватн. (ст. назнач.—Тяжин)	6 мест	3217
46. Брюки мужские и костюмы (ст. наз.—Тяжин)	333 шт.	17572
47. Готовая обувь (ст. наз-Тяжин)	240 пар.	5111

Заявки принимаются от госучреждений и кооперативных организаций.

Государственный Банк СССР Кемеровское отделение.

Кемеровскому механическому заводу требуются: **секретарь и машинистка.**

Оплата по соглашению с предоставлением коммунальных услуг. Обращаться—Новая колония. контора мехзавода.

Утеряны и похищ. документы

—Мулюкин М С спр о соц полож.—Исаев Г воин кн и уд личн.—Ступаков Я П уд личн.—Симакина уд личн.

Матусевич А И спр о раб в Аяж, профб союза Нарпит и спр о раб.—Кузанцев воин кн и уд личн.—Санцевич К О воин кн, профб союза стр с уч карточ и прот на ТЭЦ—Тельмесова А Н 2 кв на внес ав.—Филимонов С И воин кн, и уд личн.—Долбнева С И профб союза строит.

Сюськов Е Ф уд личн—Очев П П проп на Коксострой.—Филинов Н С сем уд личн.—Захаров М В воин кн,—Алексеева П Е уд личн.—Юрманов Н А воин кн и уд личн.—Гаврилов И Г 2 паев кн Ивана и Агрип Гавр, профб союза стр, кн на получ пособ для корм реб и мат выш о рожд Валентины Гаврил.—Гимранов воин кн.—Копылов Я А уд личн.—Ветликин К Т воин кн.

Коваленко А Н сем уд личн и воин кн.—Сынчуров П И красноар спр.—Спиридонов Ф М свид о негод к воин служ, спр о сдаче имущ в колх и закрытал на 100 р.—Спиридонова Е Е кв на внес ав в маг № 46 на 20 р и в маг № 10 на 20 р.

Каданникова А В уд личн, спр о раб и врем. профс уд.—Сизов В профбил союза стр и 2 паев кн Василия и Веры Сизовых и проп в тех магаз.—Валькова Е кв на внес ав на сумму 10 р.—Газизов К сем уд личн.—Колмаков И В воин кн и профб союза горняков.—Нестерович спр о соц положении.

считать недейств

РАИЛИТ № 188. Заказ № 142 Тираж 11.500.

Кемеровская Типография Сибполиграфтреста № 8