29/V 32

ПРОЛЕТАРИИ ВСЕХ СТРАН, СОЕДИНЯЙТЕСЬ!

КУЗБАСС

ЕЖЕДНЕВНАЯ ГАЗЕТА Кемеровского горкома ВКП(б), горисполкома и горпрофсовета; г. Кемерово, Береговой п. № 8

26 МАЯ 1932 г. № 120—(2769)

КЕМЕРОВО, 26 мая

План весеннего сева до сих пор выполняется колхозами, единоличниками и совхозами нашего района совершенно неудовлетворительно. По данным на 20 мая по колхозному сектору план сева выполнен всего лишь на 23,5 проц., по совхозам на 19,7 проц., по единоличному сектору на 6,9 проц. и твердому заданию на 2 проц.

Основная причина исключительно недопустимого отставания завершения весеннего сева в установленные сроки состоит в слабом оперативном руководстве ходом сева со стороны горЗО, райколхозсоюза, пром и угольсоюзов и недооценки значения сева со стороны шефских (за исключением ТЭЦ), кооперативных, хозяйственных и прокурорско-судебных организаций (из постановления ГК ВКП(б) от 23-го мая).

Многие партийные и комсомольские организации села и сельсоветы не перенесли центра тяжести своего руководства и всей партийно-массовой работы непосредственно в бригады. Худший пример перестройки партийной массовой работы в колхозной бригаде показывает смолинская партийная ячейка колхоза «Путь Ленина», Кобылинского сельсовета. Учет труда в колхозе ведется безобразно. Наряды выписываются от случая к случаю. Об ударничестве и соцсоревновании в колхозе нет и речи. По ряду колхозов наблюдаются случаи недопустимо низкого качества обработки земли и сева и отсутствие контроля за расходованием семян по назначению.

Бюро городского комитета партии в решениях о ходе сева от 23 мая «обращает внимание партийных организаций, как деревни, так и предприятий и строек на необходимость более решительного поворота всей парторганизации лицом к задачам сева, обеспечивающих полное выполнение планов в кратчайший срок. Только фактическими результатами сева бюро будет расценивать умение парторганизаций руководить и претворять в жизнь директивы партии об организационно-хозяйственном укреплении колхозов и большего усиления на основе этого укрепления темпов коллективизации».

Боевой задачей всех организаций в колхозах, совхозах, сельсоветах нашего района является —конкретно реализовать постановление горкома партии о ходе сева, довести это решение до широких колхозных масс.

Шефские организации района должны довести до каждого колхозника, бедняка, середняка единоличника, обращение ударников Шипуновского зерносовхоза, досрочно выполнившего план сева. **Обращение ударников Шипуновского зерносовхоза должно поднять новую волну социалистического соревнования и ударничества, в каждом колхозе, бригаде, селе.**

Основной упор в завершении сева надо сделать на усиление партийно-массовой работы, на укрепление оперативного руководства работой полевых бригад, на ликвидацию обезлички трактористов, на борьбу за укрепление социалистической дисциплины на полях сева.

Методом социалистического соревнования и ударничества, мобилизацией партийных и беспартийных масс на борьбу за разоблачение оппортунистической недооценки мероприятий партии и правительства в проведении весенне-посевной кампании—добьемся решающего перелома на фронте весеннего сева и обеспечив ему полную победу — **будем рапортовать майскому пленуму Крайкома партии о выполнении сева третьей большевистской весны.**

Тов. Сталин— кузнецкстроевцам

КУЗНЕЦК. Кузнецкстрой Франкфурту, Бардину, Хитарову.

Привет ударникам и ударницам, техперсоналу и боевому руководящему составу Кузнецкого завода, добившимся высокой выплавки чугуна домны № 1 и показавшим большевистские темпы в овладении новейшей техникой. Уверен, что коллектив Кузнецкстроя разовьет дальше достигнутые успехи, обеспечит не меньшие успехи на домне № 2 и введет в строй в ближайшие месяцы мартены, прокат и построит в этом году третью и четвертую домны.

И. Сталин

ЦЕНТРАЛЬНАЯ ДОЛЖНА ЗАВОЕВАТЬ ПРАВО ПЕРВОЙ РАПОРТОВАТЬ ПЛЕНУМУ КРАЙКОМА О ВЫПОЛНЕНИИ ПЛАНА

Угольщики начали жесточайшую борьбу с неполадками шахты

Диагональная не сдает первенства, дерясь за знамя чешских горняков

Угольщики рудника, об'явив штурм за выполнение майской программы и погашение угольного долга, начали вести жесточайшую борьбу с неполадками в шахте.

Работа шестой бригады на бремсберге протекает сейчас в чрезвычайно плохих условиях.

Самое главное доставка леса.

Так как специальных лесоспускников нет, самой бригаде приходится доставлять на бремсберг лес с горизонта 128 метров, иногда и там его не бывает.

Кроме того, бремсберг страшно сдавлен и лес приходится везти за собой, продвигаясь вперед ползком.

Для нас закрепить забой сейчас самое трудное дело, на которое уходит очень много времени.

Скверно также проходит транспортировка угля из люка. Работы затрудняются опять таки сдавленностью бремсберга. Коногон не имеет совершенно возможности подвезти порожняк к самому люку. Лошадь коногон оставляет у люка, а сам толкает дальше вагон. Затем, в этом месте как раз имеется большое закругление, на котором вагоны часто бурят, это обстоятельство страшно задерживает выгрузку угля в нашей бригаде.

Для того, чтобы сделать условия погрузки и доставки леса нормальными, надо перекрепить квершлаг.

Большое опасение есть у бригады и за 2-й уклон.

Дело в том, что руководство пласта наметило погашать первую северную печь, которая находится близко от уклона № 2.

Когда мы начнем налегать на эту печь—может получиться большое давление на уклон № 2 и он обрушится.

Этот вопрос нужно со всей подробностью проработать на производственном совещании.

Тарасов.

К оборудованию новой телефонной станции. Прокладка и спайка кабеля.

ШАХТОВЫЙ ТРАНСПОРТ СЕГОДНЯ МЕШАЕТ „ДЖЕФРИ“ БРАТЬ ЦИКЛ

Уголь в забое приостановил работу врубовки

Транспортные техники не борются за плановое распределение порожняка

Еще раз сигнализируем о том, что работа «Джефри» на проходке основного штрека горизонта 160 часто срывается.

Врубовка не может дать цикл в смену. Сменные техники по транспорту не ведут планового распределения порожняка по забоям.

И позавидуешь часто товарищам, которые рассказывают как они работали бесперебойно, успешно закончили работу. Подумаешь в это время:

—Вот работают же люди хорошо. Верно сменный техник работал добросовестно.

Когда перестанут срывать работу механизированного забоя?

Когда мы выйдем победителями в борьбе за полную загрузку механизмов, за нормальный ход работы в забое? Много еще у нас косностей и халатности.

Лапин.

На импортный станок котельного цеха надо выдать паспорт

Еще не все рабочие механзавода включились в кампанию за оздоровление работы механизмов—за их полную нагрузку.

Даже больше, еще не все рабочие добросовестно относятся к порученному механизму.

В котельном цехе импортный станок полмесяца работал на сухую — его никто не смазывал, в результате новый резальный станок на три дня вышел из строя.

Почему же получилось такое явление?

Потому, что у станка нет хозяина; на нем работают—все: всяк кому надо, подходил к станку пускал его, резал материал и уходил и никто за полмесяца не посмотрел, как обстоит дело с частями станка: исправны ли они, покрыта ли их поверхность смазочным материалом—это никого не интересовало—не касалось.

В этом же цехе по халатности разметчика было испорчено 78 штук звеньев цепи Галля.

Когда-же в наших цехах хозяином будет чувство ответственности за производимую работу? Где наша пролетарская хозяйственность?

Бронников.

„ЛЕВАЦКИИ“ ЗАГИБ В МАЗУРОВСКОМ СЕЛЬСОВЕТЕ

Уполномоченный мясозаготконторы Конев, нарушая решения ЦК ВКП(б) и Совнаркома о мясозаготовках, хотел насильственно увести сорок голов рогатого скота у мазуровских колхозников и середняков единоличников

Немедленно пресечь практику, противоречащую указаниям партии и соввласти

На-днях в Мазурово приехал уполномоченный мясозаготконторы Конев, которому было поручено произвести заготовку скота.

Он, воспользовавшись тем, что председатель сельсовета был в городе, а секретарь ячейки в поле, и зная о том, что мазуровцы уже выполняют решение ЦК ВКП(б) и Совнаркома о мясозаготовках, самолично собрал колхозников и единоличников и предложил всем, кто подписал контрактационные договора, немедленно сдать скот.

Колхозники и середняки — единоличники, заключившие договора с целью выполнить их во весь текущий год, выполнить договора в один день не могли и отказались.

Тогда Конев решил пойти на такой шаг. Он подговорил несколько «молодцов» и они, распределив роли, собрались сделать такое: вечером Конев вызовет колхозников и единоличников в сельсовет, а его молодцы угонят скот в Кемерово.

Вполне естественно, что действия „левака“ Конева являются возмутительным случаем, что Конева необходимо немедленно и сурово наказать.

Но этот случай возник в силу не менее левацкой практики Кемеровской мясозаготконторы. Ее начальник сообщил редакции, что: «План мясозаготовок в Кемерово еще не снижен», как того требует решение ЦК ВКП(б) и Совнаркома и что, следовательно, Конев решил в два дня заготовить в Мазурово все то, что там нужно заготовить за год по старому плану, какой согласно решению ЦК ВКП(б) и Совнаркома должен быть снижен вдвое.

— Мы сведения как получим из колхозов, так сразу в райЗО. Даже копии себе не оставляем.

Промколхозы «Нацмен» и «Советский» до сих пор сев не начинали и сеять собираются только тогда, когда «вырастет трава».

Только один колхоз «Красное знамя» успешно борется над выполнением плана сева. На 20 мая «Красное знамя» засеяло 20 га.

Б-Промышленскому сельсовету нужно сделать немедленный перелом в севе, добиться выезда на сев невыехавших еще колхозов **Н. Миляев**

В Б-Промышленке преступно относятся к севу

Больше-Промышленский сельсовет с севом не торопится. По сельсовету колхозы и единоличники на 20 мая засеяли только 22 га или выполнили план сева на 0,2 проц., в то время как к 20 мая сев должны были закончить.

Сельсовет севом совершенно не интересуется. На пленуме сельсовета ни разу не заслушивались информации о севе правлений колхозов. На сегодняшний день в сельсовете нет никаких данных о севе по культурам. Председатель сельсовета Кожинский об'ясняет:

Расширим площадь посева

Колхозники промколхоза «Канаш» Больше-Промышленского сельсовета, проработав на общем собрании майские постановления ЦК ВКП(б) и СНК СССР о плане хлебозаготовок из урожая текущего года, о развитии колхозной торговли и новом положении о сельхозналоге, считают необходимым довести эти решения до каждого таежного колхозника и единоличника.

Колхозники берут на себя конкретные обязательства по форсированию темпов раскорчевки леса под пашню и выдвигают встречный план: по раскорчевке в 5 га и по зерновым культурам вместо плана 13 га, колхозники обязуются засеять 15 га.

ВЕРНУТЬ ЗАВОЕВАННЫЕ ПОЗИЦИИ

24 рудник выдал 1563 тонны, или 92 процента

Шахты Кемрудника работают ненормально, скачками.

Кривая их добычи то поднимается, то опускается.

24-го рудник выдал 1565 тонн, т. е. выполнил 92,2 проц. суточного плана.

Диагональная и „Пионер“ идут на одном уровне: обе эти шахты задание 24-го выполнили на 100; первая выдала 359 тонн, вторая —301 тонну.

Центральная шахта продолжает позорить рудник: за 24-е она имеет показатель 87 процентов, или 885 тонн суточной программы.

Попрежнему в прорыв ее тянут Волновский, Владимировский и Лутугинский пласты.

„Высший“ показатель 24-го дал Владимировский пласт: он, выдав 159 тонн, имеет показатель 80,6 проц.

Темпы Владимировского пласта обеспечили ему выполнение плана за 24-е на 59,1 проц. (план от поднял „на гора“ 165 тонн).

Лутугинский сдва—едва перекатил половину заданного на сутки угля: пласт выполнил задание на 57 проц., выдал 69 тонн угля.

Не позорит Центральной шахты только пласт им. 17-й партконференции, который, выдал 507 тонн, имеет показатель за сутки в 105,4 процента.

ПОРА УЖЕ РАЗВЕРНУТЬ НА ПОЛНЫЙ ХОД БЕТОННЫЕ РАБОТЫ НА ТРЕТЬЕМ УЧАСТКЕ

На втором участке каменщики часами стоят без работы

Перебросьте их на бутовую кладку фундаментов турмы

Сейчас рабочие третьего строительного участка развертывают в газете кампанию о форсировании бетонных работ. На «основных об'ектах стройки уже заканчивают опалубочные работы. Однако, со стороны руководства участка не чувствуется подготовки к развороту бетонировки.

Под быки турмы об'ект 3 строительного участка Коксостроя, нужно в фундамент вложить 180 кубометров бутовой кладки. Но на участке нет каменщиков. Эту необходимую сегодня участку рабочую силу он может взять с 2-го участка, на котором каменщики, работавшие на бутовой кладке, за неимением работы используются сейчас на подноске.

Хозяйственники этих участков до сего времени почему то не могут по этому вопросу договориться.

Необходимо в это дело вмешаться построечному управлению.

Работы бутокладки не должны задерживаться из-за таких пустяков.

Вощин

К чему ведете такую бестолковую работу?

Всю зиму землекопы долбили ломами и кирками мерзлую землю, выкапывая канаву под водопроводом от угольных ям до действующего химического завода.

Не мало было потрачено на это дело человеческих сил.

И этот громадный труд пропал даром—сейчас эти канавы заваливают.

Около цементного склада недавно был выстроен для каких то целей сарай. Вечером 22 мая прибавали последние листы толя на его крыше, а на другое утро сарай начали ломать.

Д.

ОГОРОДНОЕ ХОЗЯЙСТВО ПОТРЕБКООПЕРАЦИИ ПОД ПОВСЕДНЕВНЫЙ КОНТРОЛЬ ОРГАНОВ РКИ

К 13 июня обеспечить коопхозы сезонной рабочей силой

Из постановления президиума ЦКК и Коллегии НК—РКИ СССР

Президиум ЦКК и коллегия НК РКИ СССР признали неудовлетворительным оперативное руководство подготовки к весенней посевкампании в пригородных хозяйствах потребкооперации. Принято к сведению, что президиум Центросоюза вместо Зыкова возложил непосредственное наблюдение за ходом огородной кампании по системе потребкооперации и руководство всеогородкоопхозом на председателя Центросоюза Зеленского. Постановлено указать Всеогородкоопхозу и ЗРК, что главной задачей огородной кампании является не только освоение посевных площадей по плану, но особенно получение планом в об'еме намеченного урожая 11 тонн с гектара.

Областным и краевым огородным об'единениям, ЗРК и промышленным предприятиям, к которым прикреплены коопхозы, предлагается установить для каждого коопхоза, а в каждом коопхозе для каждого участка жесткий календарный план по пятидневкам как сева, так и прополки, орошения и прочих работ.

Организация необходимой помощи коопхозам со стороны местных низовых органов потребкооперации, Наркомзема, НК труда НК снаба в деле выполнения установленных сроков сева и прополки огородов должна явиться сейчас главной задачей местной власти.

Лиц, мобилизующих тягловую силу коопхозов на работы, не относящиеся к производственной деятельности коопхозов прокуратура должна привлекать к уголовной ответственности.

Областным и краевым огородооб'единениям и ЗРК, на основе имеющихся решений партии и правительства, предложено развернуть вербовочную работу по привлечению сезонных рабочих в коопхозы с тем, чтобы к 13 июня хозяйства были полностью обеспечены сезонной рабочей силой.

Президиум ЦКК и коллегия НК—РКИ СССР возлагают полную ответственность на республиканские, краевые, областные и в особенности на районные КК-РКИ за постоянный систематический контроль (с широким привлечением групп содействия РКИ и рабочего актива) за ходом посевных и прополочных работ на огородах потребкоопорации.

Особенно подлежат систематической проверке: подготовленность тягловой силы и инвентаря, выполнение плана вербовки рабочих из колхозов, привлечение к огородным работам предприятий и членов семей на основе заинтересованности получения овощей. Организация рабочей силы в коопхозах (бригады, сдельщина), обеспеченность жильем и питанием за счет местных ресурсов, качество обработки посева, прополки и других огородных работ, мобилизованы ли все местные ресурсы.

Органы КК-РКИ обязаны главное внимание в настоящее время сосредоточить на выполнении установленных календарных сроков посева, прополки и полива на пригородных огородах.

Постановлением ЦКК и НК РКИ объявлен выговор и снят с работы руководитель Башконторы Союзплодоовощи Магазов за отобрание овощных семян заготовленных Златоустовским ЗРК. Об'явлен выговор бывшему руководителю Северо-Кавказского отделения центроплодоовощи Вышкварцеву за отказ производить заготовки семян для вывоза за пределы края. Нижегородской, Башкирской и Средне-Волжской контрольным комиссиям. ВКП(б) предложено выявить конкретных виновников, запретивших заготовку семян лука для вывоза из основных луковых районов и других семян и наложить на них строгое взыскание.

В МАЙСКОМ ШТУРМЕ НЕ ДОПУСКАТЬ НИ МИНУТЫ ПРОСТОЯ КАНАТКИ

Плохая подача угля приводит к часовым простоям

Когда же, наконец, механизмы канатки получат паспорта?

ВЫЖ'ГГ КОКСА ЗА 24-е МАЯ		
868 тонн	154 печи	99,64 проц.

Двадцать второго мая канатная дорога простояла пять часов. Простои получаются только из-за Централь ной шахты, которая позорно сдает завоеванные позиции. За этот день смена Круглова, работая в первой смене, перебросила на химзавод 997 вагонов Смена простояла два часа.

Смена Жукова, 2 смена, перебросила 1268 вагонов, простояв 6 час. 30 мин., третья смена—Овчинникова перебросила 1103 вагона, простояв два часа.

Все простои получились из-за невыдачи шахтой угля.

23 канатка тоже делает простои по этой же причине, т. е. из-за невыдачи достаточного количества угля угольщиками.

Канатная может и будет работать лучше, если будут выданы паспорта на механизмы и реализованы все предложения рабочих по ремонту бункерной решетки на эстокаде.

Канатка заработает хорошо в том случае если все бригады будут переведены на хозрасчет.

Р. А.

Монтаж первого турбогенератора

ШАГ НА МЕСТЕ ПО ВИНЕ УПРАВЛЕНИЯ СТРОИТЕЛЬСТВОМ

Хуже всего то, что событие,—заставившее монтажников в последние несколько дней делать изнуряющий шаг на месте, — может повториться. Больше того, оно может принести много хлопот и потерю времени даже тогда, когда первый турбогенератор будет пущен в ход.

Расскажем по порядку.

Металлическая рама фундамента и соприкасающиеся с ней плоскости основания цилиндров высокого и низкого давления должны быть идеально ровны и, разумеется, до блеска чисты. Это потому, что оба цилиндра, соединенные вместе и представляющие из себя машину, имеющую тяжесть более сотни тонн, во время хода турбогенератора не будут стоять на месте, а будут скользить. При чем быстрота и размеры скольжения зависят от быстроты смены температуры пара, циркулирующего в них. Единственное место цилиндров, которое будет находиться в покое, называется мертвой точкой, и только в этой точке плоскости основания цилиндров и рамы фундамента могут быть не так уже чисты.

Если же рама или скользящие по ней плоскости цилиндров будут загрязнены, то возможны различные неполадки, характер которых определяется не только указанными, но и другими, сопутствующими ему обстоятельствами.

Чтобы избежать возможных неполадок, монтажники идеально выравнили рельсовую раму фундамента, до блеска вычистили соприкасающиеся плоскости, поставили нижние части обоих цилиндров на место и... в таком состоянии работу настигло окончание дня.

Ночью пошел дождь. Над зданием, где происходит монтаж турбогенератора, недостроена крыша: тесовое перекрытие не одето руберойдом, как это нужно сделать.

Вода потекла на машину, плоскости, так тщательно выравненные и вычищенные, покрылись ржавчиной. И монтажники на утро снова начали делать то, что начинали несколько дней тому назад. Сняли части цилиндров с их мест и принялись вновь чистить, чистить, чистить. Разумеется, что это до очередного дождя, после которого, боимся, события разовьются в том же порядке. И так до тех пор, пока, несмотря на необходимость в этом,—вновь чистить уже не будут только потому, что монтаж зайдет далеко.

Почему же недоделают крыши?

Нет мастера, который может покрывать крышу руберойдом. Но ведь можно несколько квадратных метров крыши, расположенной над фундаментом турбогенератора покрыть толем. Можно, но... Это уже второй случай, когда строители ТЭЦ, вопреки решению горкома ВКП(б), недооценивают монтажа и не создают собираемым машинам тех условий, которые легко можно создать.

Переделка сделанного всегда увеличивала стоимость работы. Так и в данном случае. Рабочим за повторную чистку уплачено около 400 рублей. Вдвое больше стоит содержание монтажного аппарата построечного управления, аппарата представителей Котлотурбины и иностранных консультантов в том числе. Но главное время. Упущенные несколько суток,—это оттяжка пуска ТЭЦ, искусственное удлинение срока пребывания Кемеровских предприятий на голодном электропайке со всеми вытекающими отсюда последствиями.

Это, право, дороже нескольких кусков толя. А безразличие к делу, недооценка важных мероприятий, нерасторопность до сих пор не были свойственны управлению строительством ТЭЦ и мы уверены, что в его прекрасный послужной список, эти отрицательные черты и не будут занесены.

А. Крис

3-я городская конференция ВЛКСМ

ЦЕНТР ТЯЖЕСТИ КОМСОМОЛЬСКОЙ РАБОТЫ—В ЦЕХ, ГРУППУ, БРИГАДУ

Доклад тов. Ветрова о работе Кемеровской городской организации комсомола

Вечернее заседание 22 мая

С отчетным докладом о работе горкома комитета комсомола выступил секретарь горкома тов. Ветров.

Работа городского комитета ВЛКСМ за отчетный период проходила в разрезе выполнения решений 9 с'езда ВЛКСМ, 16 партс'езда, 17 партконференции и последующих решений пленумов ЦК и крайкома ВЛКСМ—В борьбе за генеральную линию партии, под руководством парторганизации, комсомольская организация за отчетный период проделала огромную работу. Со времени 2-й районной конференции Кемеровская организация удвоила свои ряды. 88 проц. комсомольцев охвачено соцсоревнованием, 3095 чел. комсомольцев являются ударниками на производстве, из 121 молодежной бригады задание перевыполняют 89 бригад.

102 молодежная бригада забойщиков систематически перевыполняет свое задание от 110 до 135 процентов.

22 молодежная бригада забойщиков выполняет свое задание от 100—153 проц., бригада бетонщиков Красавина на Коксострое выполняет задание на 100—144 проц. Таких примеров героической борьбы комсомольцев за выполнение плана можно привести много.

Все эти успехи достигнуты Кемеровской организацией комсомола на основе проведения перестройки комсомольской работы, перенесения центра тяжести работы [в группу, бригаду.

К недостаткам работы на производстве тов. Ветров относит—недостаточную мобилизацию широких масс рабочей молодежи в борьбе за реализацию шести указаний тов. Сталина. Слабое внедрение опыта лучших бригад в отстающие, отсутствие достаточной работы по налаживанию массового планирования в цехах, бригадах.

Дальше тов. Ветров останавливается на вопросах о'стоящихся пред приятиях, сельского хозяйства—подготовка кадров, участии комсомола в общественном питании, культурно-бытовой работе комсомола, марксистско-ленинском образовании, интернациональной работе, перестройки комсомольской работы.

Комсомольские ячейки колхозов по-боевому включились в проведение весеннего сева, хозяйственно-организационного укрепления колхозов и совхозов. Силами комсомольцев за отчетный период организовано 5 колхозов, выдвинуто 48 бригадиров-групповода—26 учетчиков 2 преподавателя колхоза, организовано 19 бригад по этсертировке семян.

После обмена комсомольских билетов активность комсомольцев на колхозных и совхозных участках поднялась еще выше—если на второе февраля было 58 ударника, то на первое мая 175, которые не плохо работают, выполняя и перевыполняя свои задания.

Комсомол колхозов под руководством партии вел и ведет ожесточенную борьбу с классовым врагом, изгоняя чуждых кулацких элементов из колхозов.

По инициативе комсомольских ячеек в 11 колхозах произведена чистка—вычищено 25 кулацких хозяйств.

Эти кулаки, находясь в колхозе, систематически вредили хозяйству. В колхозе «Красный колос» разбазаривали хлеб, корм. В колхозе «Ророшилова» ввели уравниловку, разделили картошку по душам, на поле прятали колхозный хлеб, а потом возили на базар.

Эти факты вылазки кулака заставляют комсомольскую организацию быть бдительной и насторожено везде и всюду разоблачать классового врага, изгонять его из колхозов и с производства.

—В период обмена комсомольских билетов, говорит тов. Ветров организация Кемерово достигла больших успехов. Вновь организовано молодежных бригад 83, увеличено число ударников на 1543 человека.

Во время обмена комсомольских билетов было выявлено целый ряд недочетов в росте организации—были случаи фиктивного заполнения анкет на несуществующих людей, вербовка в комсомол—желающих и и не желающих вступать. Все это привело к тому, что к обмену билетов в организации не оказалось 1500 комсомольцев.

Дальше тов. Ветров останавливается на вопросах военно-физкультурной работы, парт руководства, и работе пионерорганизации.

После доклада т. Ветрова был заслушан содоклад о работе горКК тов. Остапенко и о работе ревизионной комиссии тов. Симусенко.

Новый руководящий состав кемеровской организации ВЛКСМ

Вечером 24 мая конференция ВЛКСМ перешла к выборам руководящих органов. В члены пленума городского комитета ВЛКСМ избраны следующие товарищи: 1. Котов (горком ВКП(б)). 2. Никифоров. 3. Партолин. 4. Штепа. 5. Елсуков. 6. Зеленецкий. 7. Григорьев. 8. Аузин. 9. Жарков (горком ВЛКСМ). 10. Жихарев (горпрофсовет) 11. Жуковская (ред. „Кузбасс") 12. Сахаров. 13. Иванов. 14. Сидоров. 15. Лапин. 16. Вавилов (Кемрудник). 17. Абраменко (горнооуголья. рабфак). 18. Кулагин. 19. Вощукова. 20. Кулаев 21. Калинина. 22. Початкин (Коксохим комбинат). 23. Логинов. 24. Сорокин (Цинкстрой) 25. Кузнецов. 26. Карманский. 27. Карасева. 28. Долгов (Кузбассжилстрой). 29. Лихачева (Барзасс) 30. Тягунов (Сибстройпуть). 31. Иванов (Шахтстрой). 32. Креков (углеразведка). 33. Мамаев (горФК). 34. Савицкий (16 батальон). 35. Кошуркина (горздрав). 36. Богослутцев (столярка) 37. Каймаков (почта). 38. Коврягин. 36. Ильинцев. 40. Осташева (ТЭЦ). 41. Гонак (Кустпромсоюз). 42. Матусевич (кирзавод). 43. Наземов (мехзавод) 44. Ковальчук. 45. Козлова (мехзавод) 46. Антонов (совхоз „Свиновод"). 47. Давиденко (совхоз „Горняк"). 48. Сологайкин (колхоз „Вперед к социализму"). 49. Глопина (колхоз „Новая заря"). 50 Турмас (дер. Кемерово) 51. Креков. 52. Филатов („Лесная поляна"). 53. Сидоренко (Коксохимкомбинат)

Кандидатами пленума городского комитета ВЛКСМ избраны товарищи: 1. Соколов (Цинкстрой). 2. Балашев (ТЭЦ). 3. Мордин. 4. Лаврушин (мехзавод). 5. Сухович. 6. Уздякова (Мосстрой). 7. Федоров (16-й батальон). 8 Черновз (углеразведка). 9. Титов (Сибстройпуть). 10. Кудин (Барзасс). 11. Бутаков (совхоз „Горняк"). 12 Климов (колхоз „Гроза капитала"). 13. Громова. 14. Ушаков. 15. Перязев (Кемрудник). 16. Волков. 17. Козлов. 18. Покалев. 19. Захаров (горком ВЛКСМ).

В ревизионную комиссию горкома ВЛКСМ избраны товарищи: члены ревкомиссии: 1. Варфоломеев (Коксохимкомбинат). 2. Казанцев (рудник). 3. Самусенко (Кузбассстрой).

Кандидатами: 1. Пивоваров (Коксохимкомбинат). 2. Лысовский (ТЭЦ).

Членами пленума горКК ВЛКСМ избраны товарищи: 1. Остапенко (гор. ВЛКСМ). 2. Хамов (горком ВКП(б). 3. Безносов (шах. комит. КСМ). 4. Кметчин (шах. комит. КСМ). 5. Самченко (шах. комит. КСМ). 6. Юдаков (Кузбассстрой). 7. Бутцик (Шахтстрой). 8. Коротаев (Цинкстрой). 9. Данилов (16 й батальон). 10. Матвейчук (Леспромхоз). 11. Сакун (Барзасс). 12. Мапров (Сибстройпуть). 13. Шупов (ТЭЦ). 14. Соколов (ТЭЦ). 15. Чернов (мехзавод). 16. Фролов (совхоз „Горняк"). 17. Иванушкин (Коксохимкомбинат). 18. Коваль (Коксохимкомбинат) 19. Леонов (углеразведка). 20. Баева (совет. ячейка). 21. Юдин (Кустпромсоюз). 22. Малышкин (кирзавод). 23. Кукушинев (шах. комит КСМ). 24 в 11 часов вечера конференция закончила свою работу.

Первый пленум городского комитета ВЛКСМ состоялся вечером 24-го мая. Пленум избрал в состав бюро следующих товарищей: 1. Никифоров (секретарь горКК ВЛКСМ). 2. Партолин (орготдел ГК ВЛКСМ). 3. Аузин (ОПТУ). 4. Штепа (МЭО). 5. Еслуков (отдел быта и образования). 6. Зеленецкий (горбюро ДКО). 7. Григорьев (сельскохозяйствен. сектор). 8. Жарков (воен. сектор). Сахаров (секретарь рудкомитета). 10. Кулагин (секретарь комитета Коксохимкомбината). 11. Котов (горком ВКП(б)). 12. Иванов (ударник рудника). 13. Булаев (ударник Коксохимкомбината). 14. Козловский (ударник мехзавода). 15. Ильинцев (ударник ТЭЦ).

В кандидаты бюро горкома ВЛКСМ избраны товарищи: 1. Коврягин (секретарь коллектива ТЭЦ). 2. Ковальчук (секретарь коллектив мехзавода). 3. Жихарев (горпрофсовет). 4. Кузнецов (сек. коллектива Кузбассжилстроя). 5. Иванов (секретарь коллектива Шахтстроя)

На горконференции ВЛКСМ

ДЕЛЕГАЦИЯ ОТ КРАСНОЙ АРМИИ

ПОЛИТИЧЕСКУЮ ЛИНИЮ КРАЙКОМА КОМСОМОЛА ПРИЗНАЕМ ПРАВИЛЬНОЙ

И ПРАКТИЧЕСКУЮ РАБОТУ УДОВЛЕТВОРИТЕЛЬНОЙ

Вечером 22 мая конференция заслушала заключительное слово представителя Крайкома комсомола тов. Крыласова. Конференция признала политическую линию Крайкома правильной и практическую работу удовлетворительной.

После заключительного слова тов. Крыласова—конференции рапортовали о своих достижениях на угольном фронте 102 и 103 бригады.

102 бригада за время своей работы с честью выполнила задание по угледобыче—за апрель месяц 102 бригада задание выполнила на 128 проц. Производительность труда в отношении планового задания—122 процента.

От имени 103 бригады рапортует тов. Дружников. 103 бригада—говорит тов. Дружняков—брала обязательство в подарок III-й горконференции выполнить план на 150 процентов и это задание бригада перевыполнила и пришла к III-й горконференции с выполнением плана на 230 проц. Эти достигнутые успехи бригада обязуется в своей дальнейшей работе закрепить.

О рапортом от бригады каменщиков выступил т. Краев.

ЮНЫМ ПИОНЕРАМ-ЛЕНИНЦАМ В ДЕНЬ СЛАВНОГО ДЕСЯТИЛЕТИЯ БОЕВОЙ ПРИВЕТ

Юные пионеры, под руководством большевистской партии и ее Ленинского ЦК в борьбе за дело Ленина, за дело мирового Октября,

БУДЬТЕ ГОТОВЫ!

Приветствие ЦК ВЛКСМ пионерской организации

Юным пионерам—ленинцам в день славного десятилетия Центральный Комитет Ленинского комсомола шлет боевой привет.

Ленинский комсомол под руководством большевистской партии создал мощную детскую коммунистическую организацию юных пионеров имени Владимира Ильича Ленина.

«Миллионы детей под руководством партии и комсомола приобщились через пионерское движение к новой общественной жизни, расширили свой общественно-политический кругозор и вошли в ряды активных, сознательных строителей социализма».

Многих успехов уже достигло пионерское движение, однако пионерская организация к своему юбилею приходит с очень существенными недостатками в содержании работы.

Центральный Комитет партии в принятом постановлении в ознаменование десятилетия пионерорганизации заметил боевую программу улучшения работы среди детей.

Ленинцы! ЦК партии и комсомол налагают на вас большие обязанности. На пороге второго десятилетия вы должны лучше учиться, овладевать знаниями, укреплять сознательную дисциплину среди всех детей, быть примером для всех в социалистическом отношении к учебе, труду и общественной работе. Каждый из вас везде и всюду в школе, в клубе, на улице, в лагере должен быть всем детям пример.

Комсомол, как непосредственный руководитель детдвижения, выполняя решения ЦК партии, обязан решительно перестроить свое руководство пионерами.

ЦК партии совершенно правильно обращает внимание комсомола на неудовлетворительное руководство детдвижением и требует от нас повышения внимания к повседневным нуждам и запросам детей.

Каждая ячейка, комитет, каждый комсомолец на пороге второго десятилетия должен сделать большевистские выводы из решений ЦК ВКП(б) и коренным образом улучшить нашу работу коммунистического воспитания подрастающегося поколения.

Мы, комсомол, в первую очередь обязаны создать такие условия для детей, чтобы, как это говорил наш т. Постышев, «дети за работу с ними хвалили комсомольцев, а не жаловались на вас».

Центральный Комитет особо подчеркивает задачу укрепления детдвижения подготовительными и крепкими кадрами руководителей. Вожатый пионеров—почетная работа для комсомольца. Каждая ячейка комсомола должна дать лучшего комсомольца вожатым в пионерский отряд.

Дети трудящихся, идите под знамена пионерской организации, боритесь за овладение знаниями, за политехническую школу.

Да здравствует ВКП(б)—организатор социалистического строительства и лучший большевик—ленинец вождь партии тов. Сталин!

Да здравствует три поколения большевиков—партия, комсомол и пионер!

Юные пионеры! К борьбе за дело Ленина, за дело мирового Октября, будьте готовы!

ЦК ВЛКСМ

Приветствие ВЦСПС

Горячий пролетарский привет юным пионерам и школьникам в день десятилетия пионерорганизации!

Ваш десятилетний пройденный путь открывает славную страницу в истории международного деткомдвижения. Еще с большей настойчивостью и энергией боритесь за качество учебы, за сознательную дисциплину и социалистическое отношение к труду, учебе и общественной работе. Тем самым оправдывайте слова: „Пионер—всем детям пример"

Секретарь ВЦСПС Аболин

Привет пионерам Советского Союза!

Исполнилось десять лет существования пионерской организации. За эти десять лет социалистическая родина международного пролетариата—страна пролетарской диктатуры, страна строющегося социализма добилась таких результатов, которыми восхищены трудящиеся всего мира и которыми поражены и встревожены наши классовые враги во всем мире.

Дети трудящихся нашего социалистического отечества на протяжении всех лет его существования являлись и являются активнейшими участниками этого великого строительства и активнейшими борцами за дело строительства социализма.

Пионеры были лучшими примерами для всех детей трудящихся в этой социалистической стройке, в этой великой упорной борьбе за дело Ленина.

Трудящиеся нашей страны под руководством коммунистической партии, ее ленинского Центрального Комитета и вождя нашей партии т. Сталина, вышли на широкую дорогу строительства социализма.

Трудностей еще много, но эти трудности по сравнению с прошлыми ничто, ибо фундамент заложен, крепкие силы Страны Советов растут не по дням, а по часам, их мощь несокрушима.

Наши дети должны знать прошлое великой борьбы за власть Советов, за диктатуру пролетариата. Наши дети должны знать это прошлое когда за спинами их дедов, отцов и матерей свистал кнут помещиков и нагайки царских палачей, когда тысячи бойцов за дело социализма восходили на царские виселицы, когда тысячи самых лучших и самых передовых людей нашего класса шли гремя кандалами по сибирским дорогам на каторгу и в ссылку.

Это они должны знать для того, чтобы еще бодрее, еще уверенней была поступь нашего третьего поколения на пути к полной победе, к полному торжеству трудящихся.

Да здравствуют пионеры! Да здравствует пионерская организация! Да здравствует Ленинский Комсомол! Да здравствует ВКП(б) и ее Центральный Комитет.

(И. Постышев

МЫ ВЗЯЛИ ВЫСОТЫ БОЛЬШЕВИСТСКОГО СЕВА

ПУТЬ К ПОБЕДЕ: шесть условий т. Сталина, постановление ЦК ВКП(б) и Совнаркома о зерносовхозах, развернутое социалистическое соревнование и ударничество

Из письма ударников Шипуновского зерносовхоза ко всем рабочим зерносовхозов, МТС, колхозникам, беднякам и середнякам-единоличникам Западной Сибири

Товарищи!

В текущую весеннюю кампанию перед нашим совхозом стояла задача—произвести в максимально сжатые сроки посев на площади 27751 га.

Закончив предпосевную обработку в 8 дней, наш зерносовхоз 4 мая начал сев.

Первые дни посевной были обильны неполадками. Не все тракторы находились в борозде, а которые работали давали незначительную выработку. Но благодаря правильному руководству районного комитета партии и парторганизаций зерносовхоза мы быстро ликвидировали все неполадки и обеспечили севу большевистские темпы и качество.

Коммунисты зерносовхоза заняли авангардную роль на производстве. Они показывали и показывают образцы большевистской работы. Силой примера передовых весь наш коллектив был увлечен на ударную борьбу за выполнение программы сева.

Старший механик первого отделения Киселев И. И.—кандидат партии—отнесся к порученному делу с большевистской преданностью. В результате, в этом отделении ни один трактор за время сева не вышел из строя. Весь тракторный парк работал с максимальной нагрузкой. Трактористы—ударники Глебов и Сазонов К. Г.—кандидаты партии—систематически перевыполняли норму выработки.

Тракторист Поддубный на бригаде товарища Маслова („на Тарт-Паре") в смену с двумя сеялками засевал 32 гектара вместо 21 га, положенных по норме. Такие же показатели давали ударники Лопатин и Полтавец.

Нельзя не отметить самоотверженную работу директора зерносовхоза тов. Пекина и зам. директора по производственной части агронома тов. Красноусова. Начиная с предпосевной обработки и кончая севом последнего гектара, они все время находились в бригадах. Оперативным руководством, замечая неполадки, они помогали исправлять их на ходу.

В результате развернутого ударничества мы одержали крупную победу на посевном фронте. План сева выполнили в 12 рабочих дней. Несмотря на то, что тракторный парк в прошлом году был больше и лучше, план весеннего сева текущего года мы выполнили в сроки, вдвое сокращенные против прошлого года при лучших показателях по качеству.

Сейчас послали для помощи отстающему совхозу „12 лет Октября" пять „Катерпилларов", десять трактористов, 18 подсобных рабочих и 2 бригадира.

Кроме этого с начала посевной нами послано в помощь колхозам нашего района 25 лучших трактористов ударников.

5-е и 1-е отделение свои посевные планы выполнили досрочно и перекинулись на помощь отстающим. Особенно заслуживает внимания работа первого отделения, где руководящий состав, начиная с управляющего до бригадира, преимущественно комсомольцы.

Итак, из всех зерносовхозов края мы встали на первое место, завоевали первенство на посевном фронте. Этой победы мы добились благодаря тому, что в основу всей нашей работы были положены шесть условий тов. Сталина и решение ЦК ВКП(б) о зерносовхозах. Рабочая сила на полевые работы была организованно набрана в порядке договоров с колхозами; текучести рабочей силы у нас не было потому, что уравниловка изгнана с производства, тракторный парк в основном работал удовлетворительно потому, что обезличка — злейший враг производства—у нас ликвидирована. На всех работах применяется сдельщина; каждая бригада, каждый тракторист знает свои дневные задания и знает сколько он выработал за день.

Вместо прежних „участков" сейчас работают 9 полноправных отделений. Все отделения на деле стали полноправными.

Чтобы обеспечить выполнение плана хлебозаготовок, рост урожайности и высокую сортность хлеба, в ответ на постановление ЦК и СНК, мы берем на себя следующие конкретные обязательства:

1) Оказать помощь отстающим в севе: зерносовхозу—„12 лет Октября" произвести посев в 4638 га, Алейскому зерносовхозу—засеять 2240 га и отстающим колхозам нашего района засеять не менее 20 тысяч га.

2) Путем применения агротехнических мероприятий (соблюдение чистоты посева, своевременная прополка, борьба с вредителями и т. п.) добиться повышения урожая, добиться 12 центнеров с каждого гектара.

3) Все свободные силы переключить сейчас же на подготовку под'ема паров, которых по плану мы должны поднять 33 тыс. гектаров.

4) Подготовиться к уборочной так, чтобы не повторять ошибок прошлых лет и всю уборочную кампанию провести в 18 рабочих дней, при этом бороться за высокое качество уборки ни одного колоса не оставить в поле. В уборочную отвоевать так же, как и в посевную, первенство по краю.

5) Овладеть техникой всех сложных машин с тем, чтобы полностью всю машинную технику применять в работе с наибольшей нагрузкой.

6) Весь товарный хлеб сдать государству к 15 октября 1932 года.

Товарищи рабочие зерносовхоза, МТС, колхозники, бедняки и середняки-единоличники! Мы призываем вас взять ударные темпы в севе, ответить на постановление ЦК ВКП(б) и Совнаркома встречными гектарами, ударными нормами выработки, досрочным выполнением посевных планов и своевременной подготовкой к паровой и уборочной кампаниям. Зерносовхозы не имеют права отставать. Они должны быть впереди.

Колхозы, бедняки и середняки-единоличники должны также одержать победу на посевном фронте.

Классовый враг и его агентура, правые и „левые" оппортунисты—напрягают все усилия к тому, чтобы помешать успешному проведению большевистского сева. Больше классовой бдительности! Беспощадно сокрушайте сопротивление остатков гибнущих капиталистических элементов, наносите сокрушительный удар по агентам классового врага—правым и „левым" оппортунистам. Путь к победе—генеральная линия партии.

„Реальность нашей программы—это живые люди, это мы с вами, наша воля к труду, наша готовность работать по-новому, наша решимость выполнить план" (Сталин).

Успехи посевной в наших руках!

Ударники полей! Зажгите огни социалистического соревнования во всех бригадах, на всех участках большевистского сева! Большевистскими темпами, высоким качеством, встречными гектарами продемонстрируйте свою готовность беззаветно бороться за победоносное выполнение задач четвертого завершающего года первой пятилетки!

Вперед к построению бесклассового социалистического общества во втором пятилетии!

По поручению коллектива рабочих и ИТР зерносовхоза:

Снегин, Красикулов, Седешов, Поддубков, Соколов и др

ЗА РАЗВИТИЕ СОВЕТСКОЙ ТОРГОВЛИ СЕЛЬХОЗПРОДУКТАМИ

(Сокращенная передовая „Правды", полученная по телеграфу)

В соответствии с последними решениями ЦК партии и Совнаркома Союза о хлебозаготовках и скотозаготовках ЦИК'ом Советом Народных Комиссаров СССР установлен новый порядок производства торговли колхозов, колхозников и единоличных трудящихся крестьян.

В условиях, когда социалистический сектор достиг абсолютного преобладания во всем народном хозяйстве, когда вопрос «кто кого» решен в пользу социализма в городе и в деревне, когда в частности кулачество как класс в основном ликвидировано (пропуск), развитие товарооборота и развитие советской торговли становятся одной из насущнейших задач, неразрывной частью всего строительства.

На пути развертывания торговли нам уже приходится и не раз еще придется встретиться с сопротивлением отдельных элементов, зараженных мелко-буржуазными идеями, которые в свое время сопротивлялись введению хозрасчета и ликвидации уравниловки, которые пытались уже подхоронить денежную систему, которые за последнее время считают прямой продуктообмен и централизованное распределение всей народно-хозяйственной продукции основой экономической политики партии.

Поэтому борьба с «левацкой» недооценкой значения товарооборота, с «левацким» торможением торговли колхозов, колхозников и единоличников должна вестись столь же последовательно и непримиримо, как ведется она против уравниловки, за хозрасчет и т. д.

Некоторые организации понимают свою задачу так, что они обязаны заставить колхозников и единоличников продавать свою продукцию по установленным этими организациями ценам, а не по ценам, складывающимся на рынке, как это отчетливо указано в постановлении правительства.

Всем этим извращениям надо решительно положить конец, развертывание товарооборота, в частности развитие торговли колхозов и колхозников в сельскохозяйственной продукции имеет огромное значение также для организационно-хозяйственного укрепления колхозов. Выход колхозов на рынок даст огромный толчок, в частности он сыграет громадную роль в успешном завершении посевной кампании, что особенно важно при успешном проведении уборочной кампании. Торговля кроме того, поможет значительно двинуть вперед развитие животноводства. Она вызовет в колхозах стремление к экономии, к снижению издержек производства, к выявлению реализации различных, до сих пор совершенно неиспользованных ресурсов.

Ряд новых вопросов встает перед кооперативной торговлей. Та оппортунистическая близорукость, которая до сих пор неизжита еще многими кооперативными организациями, дальше терпима быть не может. **Кооперативные работники должны осознать ту степень величайшей ответственности, которая ложится на них сейчас в условиях развертывания торговли колхозов, колхозников и трудящихся единоличников.** От работы кооперации в огромной степени должен зависеть уровень цен на рынке. От нее в огромной степени будет зависеть успех борьбы с перекупщиком и спекулянтом. От ее работы будет зависеть дальнейшее улучшение материального уровня жизни рабочих.

Кооперативные работники стоят перед ответственной политической, хозяйственной деловой проверкой. Надо крепко запомнить, что **всякая попытка ухватиться за старые бюрократические методы работы, в частности подменять торговлю распределением, неповоротливость, и ротозейство будут жестоко биты.**

Одним словом,—не самотек, разговоры и резолюция, а упорная повседневная деловая работа по организации развертывания торговли составляет задачу дня.

Ни в коем случае нельзя забывать, что развертывание советской торговли включает в себя задачу «не допускать открытия магазинов, лавок частными торговцами, всячески искоренять перекупщиков, спекулянтов пытающихся нажиться за счет рабочих и крестьян». Необходимо продолжать самую решительную борьбу с кулачеством, добивая его остатки и решительно преодолевая кулацкую агентуру внутри партии и правый оппортунизм, продолжающий быть главной опасностью.

Партия поэтому требует от каждой своей организации, в частности она этого ждет от парторганизаций краев и областей, отстающих на посевном фронте, решительного перелома в работе среди колхозных бедняцко-середняцких масс, а в деревне быстрой ликвидации отставания в севе.

КУЗБАСС 3
26 МАЯ № 120—(2769)

Общественное питание

Об'единенная страница газет „Кузбасс" и „Общественное питание"—органа ЦК союза рабочих общественного питания—Всекоопита

ПОДТЯНУТЬ ТРЕСТ ОБЩЕПИТА ДО УРОВНЯ УДАРНЫХ ЦЕХОВ, ПРЕДПРИЯТИЙ И СТРОЕК

Состояние общественного питания по системе Кемеровского треста общепита, до сих пор продолжает оставаться неудовлетворительным.

Промфинплан трестом за 1-й квартал выполнен по выпуску продукции на 96 проц., по обороту на 94 проц., т. е. выпущено в 1-м квартале 3.208 тыс. блюд готовой продукции на сумму 1.091 тысяча рублей.

Трест имеет 30 столовых, с пропускной способностью 58,5 тысяч блюд в сутки. Фактически в сутки выпускается блюд: в 1-м квартале 34 тыс, в мае—39 тыс. или 66 проц. произв. мощности.

Наряду с этим имеется перегрузка отдельных столовых. Столовые в своем большинстве кустарного типа, почти полное отсутствие механизации. Хозорганы обязаны позаботиться о своих цехах питания и повысить их материально-техническую базу.

В настоящее время в аппарате треста состоит на питании 17,3 тыс. человек. Утвержденный же контингент на питание для треста 20 тыс. Кроме того, трест не имеет точного учета по распределению кого он питает.

Эта обезличка царит и в самом распределении питания. Разчицы в питании ударника, подземника, ИТР почти нет. Нет борьбы за качество пищи. Нет бракеража, нет поблюдной системы (кроме столовой № 3), нет борьбы с т. н. мелочами (попадание посторонних предметов в пищу, антисанитария и проч.)

Таким образом решение ЦК ВКП(б) и Комиссии Исполнения фактически не выполнено.

Нет борьбы за дополнительные продовольственные ресурсы. Совершенно еще недостаточно поставлено дело самозаготовок, при чем то—что имеется—есть просто рыночные покупки, а не система самозаготовок. Особенно плохо обстоит дело с организацией труда. В столовых не изжита уравниловка, обезлична, низкая производительность труда, отсутствует подлинное социалистическое соревнование и ударничество.

Трест проявил полную бездеятельность в деле подготовки и переподготовки кадров.

Из рук вон плохо обстоит дело с конкретным руководством со стороны треста столовыми.

Трест должен немедленно перестроить свою работу. Необходимо добиться коренного перелома в деле руководства столовыми. Добиться резкого повышения качества пищи, немедленно ввести поблюдную систему, организовать бракераж.

Со стороны треста необходимо самое сугубое внимание к «мелочам».

Решительная борьба с конкретными «мелкими» недостатками.

Бригада: Лаптев, Сергеев, Якименко

Столовая для знакомых

В технической столовой Цинкстроя введены разовые обеды, которые отпускаются всем, даже не имеющих никаких отношений к строительству, но рабочим, желающим получить обед всегда категорически отказывают, говоря:

— Талонов больше нет на разовые обеды.

В то же время своим знакомым зав. и другие работники столовой знаком или шопотом показывают на окно, выходящее на улицу, Оказывается у этого окна продают талоны для знакомых.

Часто в столовой бывают пшеничные пышки, но в продаже их почти не бывает, т. к. обслуживающий столовую персонал распределяет их между собой и уносит домой.

Продснабу Цинкстроя надо проверить работу технической столовой.

Знающий.

ХУЖЕ НЕКУДА

Только так и можно охарактеризовать расстановку рабочей силы в столовых правого берега

Обезличка и уравниловка—там полновластные хозяева

Правильно организовать труд, ликвидировать обезличку и уравниловку—такова одна из важнейших и ответственных задач, поставленных тов. Сталиным в его шести исторических указаниях.

Однако эта важнейшая задача совершенно не понята в предприятиях общественного питания Кемерово.

О 6-ти указаниях т. Сталина, не только рядовые работники, но даже многие из руководителей не знают. В работе большинства столовых еще не изжита уравниловка, царит обезличка, в столовых не найдешь ответственного за то или иное дело. Сваливают один на другого. Как правило, в столовых не вывешивается фамилия ответственного повара за первое блюдо, второе, за обслуживание зала, такой то группы столов, за чистоту кухни и проч.

Особенно безобразно обстоит дело с организацией труда на правом берегу. Так например, в столовой № 2, работает 32 человека и никто не знает своих обязанностей. Разделения обязанностей между администрацией—нет. Не знают своих обязанностей и сотрудники. Работники числятся в штате по одной должности, а работу выполняют совершенно иную.

Например, в штате имеется подавальщица, а в столовой существует система самообслуживания. Когда спросили пом. зав. столовой:

—Что же она у вас делает—он ответил:

—Чистит картошку.

Очень часто используются работники не по своей должности. Так 21 мая на контроле стояла раздатчица, на чистке картофеля—стоял повар, что разумеется является неправильным использованием квалифицированной силы.

С этим проявлением обезлички местком союза совершенно не ведет никакой борьбы.

Не лучше обстоит дело с системой зарплаты. По материалам треста числится 9 столовых, переведенных на сдельную оплату труда. На самом деле настоящей сдельщины в столовых нет. В результате чего в некоторых столовых в зарплате существует уравниловка.

В столовых, и даже в самом тресте, силы расстановлены неправильно—не равномерно.

Делом организации труда в тресте никто не занимается. Формально эта работа возложена на производственный сектор, но человека, который бы за это отвечал—нет. А так как этим делом никто не занимается, в производстве чрезвычайно сильная недисциплинированность, расхлябанность, есть случаи пьянства и по этому невыходы на работу. Неподчинение сотрудников зав. столовой. Крайне низкая производительность труда.

Нагрузка на одного списочного работника по плану установлена 115 блюд, а фактически нагрузка составляла в апреле 55,2 блюда или 47 проц. плана.

Низкая производительность труда об'ясняется тем, что неправильно расставлены силы, отсутствует руководство этим делом. Штат в своем большинстве малоквалифицированный, однако никакой подготовки и переподготовки нет. Никаких курсов, кружков по повышению квалификации в столовых нет. Соц. соревнование и ударничество существует на бумаге. Фактически в столовых разницы между ударником и не ударником нет. Показателей ударничества нет. Профсоюзной воспитательной работы совершенно не чувствуется.

Само собой разумеется, что от правильной организации труда зависит качество работы столовой. Нужно принять немедленно строгие меры к ликвидации существующих недостатков и взяться за постановку правильной работы.

С.

О ЧАНАХ, КВАШЕНОЙ КАПУСТЕ И МУДРОМ НАРСУДЬЕ

— Тьфу,—скажет возмущенный читатель,—что за билиберда такая? Разве можно валить в одно место,—чаны, капусту и законность, да еще революционную?

— Ну, что такое чан?

Чаны бывают разные. Вот эти, о которых мы речь ведем, самые простые, деревянные (и при том плохо сделанные), обитые 2-мя железными обручами, предназначенные для хранения капусты.

— Да, но при чем же здесь законность?

По порядку.

В 1931 году Энергострой для нужд своего ЗРК приступил к строительству капустного хранилища с 22 чанами в нем. В качестве строителя-подрядчика по изготовлению чанов был приглашен Кустпромсоюз, когда работа подходила к концу, был составлен акт (дефектный), и требовалась переделка, затем позже был второй акт о плохом выполнении чанов. Подрядчик, т. е. Кустпромсоюз даже не шевелился. Затем наступила реорганизация ко операции. Во-первых создался Плодоовощ—и овощехранилище и чаны перешли к нему как его имущество. За тем создался трест общепита и чаны были переданы в его имущество.

Пользуясь этой реорганизацией, Кустпромсоюз поненужу эти не сданные чаны распродал за наличные, в том числе 10 штук за 9 с лишним тысяч рублей купил Цинкстрой.

Ну вот отсюда и начинается связь с законностью.

Во-первых, Цинкстрой, заплатив деньги за чаны, потребовал их себе. Это вполне законно. Во-вторых, трест, считая это своим имуществом (получил это во время выделения) заявил Цинкстрою, что не отдаст чаны. Кажется это тоже законно.

Цинкстрой тогда решил обратиться к помощи законности и дело передал в нарсуд. Вот тут-то и начинается „увязка".

В нарсуде посмотрели на заголовок о „чанах" и решили по Крыловской шуке: „эк невидаль—мышей, мы лавливали и ершей". А посему без следствия и волокиты: 10 мая получили заявление, а 21 заслушали „дело" за № и „обстоятельства" связанные с ним В качестве „соответчика" привлекли и трест общепита

Судья т. Терехов был строг. Много времени терять на разговоры было не зачем. В самом деле вопрос ясен. Деньги уплачены—получай имущество.

К великому удивлению суда решили чаны в количестве 10 штук передать Цинкстрою. Возложить на трест общепита судебные пошлины в сумме 276 рублей. Ну, а Кустпромсоюз? Он остался в стороне. Он взялся строить и не построил как следует. Затем чужое имущество продал. Ну прямо таки „ловкость рук и никакого мошенничества" И ему все прошло.

Судья, говорят, даже умильно представителю Кустпромсоюза улыбался (вот дескать дальные люди).

Читатель еще в начале спрашивал, зачем эти вещи свалили в одну кучу, теперь он вместе с нами потребует:

— Чаны оставить для капусты у хозяина, т. е. треста общепита.

Надеемся, что прокуратура отменит приговор

Син.

ОРГАНИЗАЦИИ ТЭЦ СУМЕЛИ ПОСТАВИТЬ СТОЛОВУЮ № 8 В РЯДЫ ЛУЧШИХ

Задача руководителей треста: немедленно перенести опыт энергостроевцев в другие столовые

УКРЕПИТЬ ПОВСЕДНЕВНЫЙ РАБОЧИЙ КОНТРОЛЬ НАД СТОЛОВЫМИ

Столовая № 8 Энергостроя—лучшая столовая в системе треста, она имеет хорошие показатели борьбы за вкусный и сытный обед. В столовой ликвидированы очереди. Кроме того, с переведением на хозрасчет и сдельщину, значительно уменьшены расходы, сократили штат работников, уплотнен рабочий день. Если до перевода на хозрасчет и сдельщину в столовой работало около 100 человек, то теперь работает всего 60 человек. И эти 60 человек очень свободно справляются с обслуживанием рабочих.

Столовая хорошо организовала самозаготовки. Сейчас в подшефный сельсовет отправлена красная повозка, которая обменивает товары на продукты, одновременно заключая договора с колхозами.

Это достигнуто с помощью партколлектива строительства ТЭЦ.

Столовая организовала на свои средства небольшой ларек. В целях улучшения питания рабочему организован стол заказов. Рабочий заказывает здесь какой ему нужно завтрак, обед или ужин, ему завтра подают специально приготовленную пищу. Этим значительно улучшено питание рабочего.

Сейчас столовая борется за обслуживание питанием рабочих по цехам в определенное время. Этим бы ликвидировали толкучку, шум. Но хозяйственники в этом деле мало оказывают помощи столовой.

Мало также внимания уделяется и со стороны постройкома, и со стороны коллектива комсомола. В столовой можно организовать комсомольскую ячейку, но коллектив комсомола не организовывает ее.

Энтузиазм работников столовой в борьбе за образцовый цех питания надо возглавить профсоюзу и комсомолу строительства.

В. И.

Рабочий контроль помог избавиться от неполадок

Еще совсем недавно столовая № 5 химзавода была на последнем месте в городе в отношении санитарии, качества обедов, и в отношении работоспособности работников столовой.

Теперь уже не то. Качество обедов улучшилось. Столовую перевели на хозрасчет. Развернуто соцсоревнование. Все работники переведены на индивидуальную сдельщину, это увеличило производительность труда и улучшило работу основных цехов—кухни и зала. Разносчицы норму в 500 блюд легко выполняют. Соревнование цехов кухни и зала ликвидировало задержки в разливке и подаче пищи, посуды. Посудный цех соревнуется с посудным цехом дивстоловой, что уменьшило бой посуды.

Санитарное состояние столовой улучшено. Сейчас в столовой нет такого беспорядка, какой был не так давно. В зале чисто, сухо. В кладовой тоже все в порядке, на кухне и в посудном чисто. Все это создает уютный вид столовой.

Такое состояние столовой достигнуто с большой помощью рабочего контроля.

По его инициативе выбрали из работников столовой санитарную комиссию из 3-х человек (из разных смен). Прикреплен врач и сестра, которые отвечают и следят за санитарным состоянием столовой. Рабочий контроль следит и за использованием продуктов и за получением их. Рабочий контроль добился оздоровления руководства. Сейчас уже окончательно подработан вопрос о переходе столовой на поблюдную систему. Встоловой есть стенгазета.

При столовой имеется комсомольская ячейка из 30 человек, все работники столовой члены ОСО, ОДН, МОПР'а. При столовой хорошо работает политкружок.

Сейчас столовая начинает развертывать самозаготовки. Каждый день получает 200 литров молока, получает также мясо.

Но все эти достижения в улучшении рабочего питания еще не говорят за то, что в столовой все благополучно. В столовой № 5 еще плохо укреплена производственная дисциплина, бывают опоздания на работу, прогулы.

Владим. Изов.

ДОВЕСТИ ДО КАЖДОГО РАБОТНИКА СТОЛОВОЙ РЕШЕНИЕ КОМИССИИ ИСПОЛНЕНИЯ ПРИ СНК

О борьбе с антисанитарией в столовых

Проработать это решение на производственных совещаниях столовых

2-го апреля 1932 года Комиссия Исполнения при Совнаркоме обсуждала вопрос о состоянии общественного питания в угольных районах.

В решениях Комиссии Исполнения, особо отмечен Кемеровский район. „В Кемеровском районе, до сего времени столовые находятся в антисанитарном состоянии".

„Особенно плохо работает столовая № 1 шахты Центральной—Кемеровского района".

Казалось бы, что решение высшего правительственного органа, должно было быть подхвачено всей общественностью органов нарпита, для решительной борьбы с указанными недостатками.

Правда, 13 апреля было созвано совещание административных работников столовых, на котором было заслушано сообщение прокурора об этом решении, ввиду телеграфного предложения о привлечении к ответственности зав. столовой № 1.

Собрание было, прения были,... а вот решения до сих пор нет. Комиссия так и не собиралась—некогда

Мы требуем немедленного созыва производственных совещаний по всем столовым, для обсуждения решения Комиссии Исполнения и принятия конкретных мер к устранению отмеченных в решениях недостатках.

Бригада: Лаптев, Сергеев, Якименко.

В ТРЕСТЕ ОБЩЕПИТА НЕ НАУЧИЛИСЬ ДУМАТЬ О ПОДГОТОВКЕ КВАЛИФИЦИРОВАННЫХ КАДРОВ

Управляющий трестом Кутенкин и зав. сектором кадров Шевченко даже не знают о существовании школы ФЗУ кулинарного искусства

Сектор кадров треста общепита числится только на бумаге, а фактически это «пустое место».

Учета кадров нет. Нет даже трудовых списков, не только на всех сотрудников, но даже на зав. столовых, буфетчиков, кладовщиков и кассиров. Нет и суммарного учета кадров.

Зав кадрами т. Шевченко этого количества не знает. Оформление происходит помимо отдела кадров, имеются случаи злоупотребления. Бывают и такие случаи, когда Шевченко увольняет за недисциплинированность и воровство, а делопроизводитель треста Пименов дает справку о том, что этот же работник уходит по собственному желанию.

Надо немедленно перестроить работу сектора кадров и усилить руководство этим делом со стороны дирекции треста.

Необходимо организовать курсы по повышению квалификации зав. столовых, счетоводов, поваров, одновременно с этим необходимо развернуть сеть производственно-технических кружков по овладению техникой производства.

Сектор кадров горкома ВКП(б) должен заслушать отчет сектора кадров треста и принять практические меры к улучшению его работы.

ИНС.

„Мы никого не готовим"

Комиссия ЦКК спросила у зав. сектором кадров треста общепита Шевченко:

— Какие кадры вы готовите для общественного питания?

— Никаких.

— Но как же это, неужели нет ни курсов, ни школы?

— Нет ничего.

— Так может быть вы в столовых проводите какие нибудь курсовые мероприятия?

В разговор вмешивается зам управляющего трестом т. Кутенкин:

— Вам ведь русским языком сказано, что мы никаких кадров не готовим.

Мы этот разговор приводим потому, что в городе знает каждый пионер о существовании школы ФЗУ кулинарного производства, что эта школа помещается под одной крышей с конторой треста, а трест общепита не знает, или не хочет знать?

Или может быть руководители треста устыдились того, что они не интересовались состоянием школы?

Ниже мы приводим факты безобразной постановки дела в школе ФЗУ кулинарного производства.

А. Я.

Разве тресту не нужны кадры поваров?

Общественному питанию нужны кадры поваров. При комбинате кооперативного образования есть школа ФЗУ кулинарного производства, готовящая эти кадры. Но школа существует уже 8 месяцев, а результаты подготовки кадров все еще остаются самыми плачевными. Нет самого главного—преподавателя кулинара. Кроме того, в школе нет производственного обучения.

Трест общепита прислал преподавателя по специальной дисциплине, но этот преподаватель оказался вовсе неграмотным. Сняли его с преподавателя и назначили инструктором производственного обучения, но когда он приходит на производство и ученики станут ему задавать вопросы, он убегает ничего не отвечая.

Спрашивается, за что он получает 200 рублей в месяц зарплату и что остается делать ученикам?

Школа беспризорна. На нее не обращают внимания ни трест общепита, ни дирекция комбината, которая даже на собрания учеников не приходит никогда.

Дальше так нельзя. Кто то должен принять меры, иначе делу подготовки кадров поваров грозит срыв.

Ученица.

КРОЛИКУ ДАТЬ ПУТЕВКУ В КАЖДЫЙ РАБОЧИЙ КОЛЛЕКТИВ

Рабочие химзавода и рудника медлят с ответом на вызов печатников об организации кролиководческого хозяйства

А что сделано у вас для организации крольчатника?

Коллектив печатников, подхвативший почин московских, иваново-вознесенских и ленинградских рабочих в деле организации своего кролиководческого хозяйства на предприятии, приступил к осуществлению взятого на себя обязательства. Уже на 20-е мая для постройки крольчатника выкопан котлован на 50 процентов, подвезли стройматериалы и приобрели в Сибторге 20 кроликов—самок.

Кроме того председатель оргбюро товарищества Лукьянчиков подарил товариществу трех племенных кроликов из своего индивидуального хозяйства.

Коллектив печатников еще раз напоминает рабочим Кемрудника и химзавода о том, что он вызвал их 18-го мая на соцсоревнование на лучшую организацию кролиководческого хозяйства и на лучшее снабжение рабочих мясом за счет выращивания кроликов.

Коллектив

От редакции: Мы спрашивали в завкоме химзавода и в партколлективе Кемрудника что ими сделано по организации крольчатников на предприятиях и получили ответ:

—Первый раз слышим о вызове, а вообще мы этот вопрос «подрабатываем».

Разве на химзаводе и на руднике не читают газет?

От организации кролиководческих товариществ коксохимкомбинат уклоняется

ЗРК «Коксовик» приступил уже к организации своего крольчатника. Для помощи и руководства в подборе места для крольчатника и заготовке кормов для кроликов приехал из Сибкрайсоюза агроном. Намечено приобрести не менее 100 маток с тем, чтобы к 1-му января довести число маток до 1000.

Что же касается организации кролиководческих товариществ из рабочих и служащих Коксостроя и хим завода, то к этому еще ни постройком, ни завком не приступили. Единственно, что сделано на этом участке, так это парткомитетом предложено столовым организовать крольчатники.

А.

ТЭЦ строит свою ферму

Вынеся решение об организации своей фермы с кролиководством, свиноводством и птицеводством, бюро партколлектива Энергостроя приступило к практическому осуществлению этого решения. Разработаны и распределены обязанности между членами бюро парткома и членами постройкома, намечены сроки выполнения этих обязанностей.

На сегодня уже есть крольчатник и приступили к постройке второго, для чего перевозят приобретенные в деревне два амбара. Есть уже свинарник на 80 голов свиней. Выбрано место для посадки кормовых культур.

Сегодня уже начали закупать кроликов. Ферма будет рядом с пригородным хозяйством ЗРК.

Я.

КРОЛИКУ БОЛЬШЕ ВНИМАНИЯ

Мясная проблема приобрела особенно острый характер. В разрешении „мясного" вопроса играет большую роль кролиководство. Безусловно не спроста кролику отведен такой почет в директивах нашей партии.

28-го апреля в передовой статье газеты „Правда" вопросы разведения кролиководства поставлены более резко и обязывают нас не только, как говорят иногда, призадуматься, а приступить к практическому осуществлению этой важной задачи. О пользе, какую приносит кролик, должны знать все. Кролик дает белое мясо, которое по своему вкусу и быстрой перевариваемости является лучшей пищей. По питательности кроличье мясо выше телячьего, куриного и свиного.

Уход за кроликом требуется весьма не трудный и незначительный. Что же было проделано трестом в области кролиководства?

Были разосланы две директивы по столовым, однако, практической работы на местах еще никакой не проведено.

Как отнеслись к директивам треста завы столовыми?

Чисто по-чиновничьи. Вопрос о кроликах до сих пор в воздухе. Завы столовых совершенно не задумались над этим вопросом хотя с момента посылки директивы прошло 17 дней, за которые можно было изыскать хозяйственным образом постройку на местах для мелких крольчатников на 20—30 и более кроликов.

Беда состоит в том, что трест не проверял выполнения этих директив, да и директива то была не конкретная

Трестом поставлен вопрос перед краевыми организациями об отпуске кредитов на постройку укрупненных крольчатников, что дает возможность иметь племенного кролика. Что же нужно проделать практически в столовых? Приступить к изысканию средств для постройки крольчатников и дать заявки тресту сколько нужно поставить при столовой кроликов, для того чтобы знать количественную потребность по всем столовым.

Только в этом деле надо совершенно отказаться от неповоротливости зав. столовых и реализовать постановление партии и правительства в максимально короткий срок.

Громов.

От редакции. Газеты „Кузбасс" и „Общественное питание" придают огромное значение делу развития кролиководства.

В своей статье тов. Громов мягко говорит о тресте. По нашему на тресте лежит не меньшая ответственность чем на столовых.

Трест должен иметь кроликов в 1932 году не менее 1000 штук. Трест должен не только написать директивы, но и проверить их выполнение.

Нужен оперативный план постановки и откорма кроликов.

Нужна борьба за кролика.

В ПРОТИВОВЕС РЫЦАРЯМ УДУШЛИВЫХ ГАЗОВ ИЗ ЛИГИ НАЦИЙ

1 августа Женева станет штабом борьбы против новой империалистической войны

Воззвание комитета по подготовке международного антивоенного конгресса в Женеве

БЕРЛИН. Комитет по подготовке международного антивоенного конгресса в Женеве опубликовал следующее воззвание:

В то время как в Женеве на протяжении многих месяцев заседает конференция по разоружению, созванная Лигой наций, на Дальнем Востоке неистовствует кровопролитная война. Под маской независимой республики, Япония превращает Манчжурию в стратегическую базу для войны против Советского Союза. Советский Союз уже 15 лет работает над созданием нового мира на основе общности интересов трудящихся, осмысленного распределения продукции, на принципах соблюдения интересов общества, совместного труда, от муки эксплоатации и угнетения одних людей другими, на принципах, которые находятся в самом резком противоречии с анархией капиталистической системы.

Советский Союз, напрягающий все свои силы, чтобы воздвигнуть великое социалистическое здание, оказывает, на протяжении ряда месяцев героическое сопротивление всем японским провокациям.

В Европе, и в особенности в Румынии, Польше и лимитрофных странах ведется под руководством Франции, лихорадочная работа по усилению военных вооружений. Готовится разрушение целых материков при помощи ужасающих средств химической и воздушной войны.

Грозит новая мировая война. Не подлежит сомнению, что война против Советского Союза неизбежно принесет за собой новую мировую войну, нужду, нищету масс в невиданных раньше размерах, тягчайшие бедствия, которые обрушатся на народы всех стран.

Против этой безумной и преступной деятельности необходимо со всей ясностью и решительностью протестовать. Мало того, нужно найти все средства и пути, чтобы помешать осуществлению бессмысленной и преступной империалистической войне.

Подписавшие это воззвание твердо решили сделать все от них зависящее, чтобы не допустить преступной войны и глубоко убеждены, что ни один свободомыслящий человек перед лицом угрожающей мировой катастрофы не может стоять в стороне, он должен включиться в ряды тех, кто уже начал организацию борьбы против войны.

Подписавшие воззвание обращаются к всем женщинам и мужчинам, независимо от их принадлежности к тем или другим политическим и профессиональным организациям, ко всем пролетарским культурным, социальным и политическим организациям, ко всем вообще об'единениям безотносительно их политической позиции с призывом об'единиться вокруг великого международного конгресса борьбы против войны. Они призывают всех женщин и мужчин, готовых участвовать в этом конгрессе, который должен состояться 1 августа 1932 года в Женеве, превратить этот конгресс в мощную международную демонстрацию против преступных поджигателей войны и всего того, что является оружием в их руках.

ИМПЕРИАЛИСТЫ ГОТОВЯТ БЕЛЫЕ БАНДЫ ДЛЯ РАЗБОЙНИЧЬЕГО НАЛЕТА НА СССР

НЬЮ-ЙОРК. Коммунистическая „Дейли Уоркер" сообщает об организации в Нью-Йорке белогвардейского общества „Петра Великого". Циркулярное извещение общества заявляет, что общество организовано группой русских для борьбы с советами и надвигающейся опасностью со стороны все возрастающей деятельности американской коммунистической партии.

Глава общества Александр Артыпов—бывший директор русского политического бюро жандармерии в Москве—полковник императорской русской армии. Он штатный сыщик американского детективного агентства Холме.

Видным деятелем нового общества является Борис Бразиль—бывший товарищ прокурора 14 Петербургского округа Бразиль—один из главарей русских черносотенцев, во время царизма и имеет в Нью-Йорке школу детективов, в которой русские белогвардейцы обучаются ведению шпионажа в рабочих организациях САСШ. Бразиль пользуется поддержкой некоторых американских фирм. Бразиль—один из консультантов реакционной „Деймсчал сибик-федерейшен", руководимой известным антисоветским реакционером Кэтью уоллером председателем желтой американской федерации труда. Кэтью уолл упоминается в извещении общества „Петра Великого" в качестве одного из сочувствующих.

Общество заявляет, что будто бы организация республиканской партии штата Нью-Йорк его поддерживает.

Циркулярное извещение об'являет что общество будет работать совместно со всеми патриотическими организациями в борьбе против коммунизма

БЕРЛИН. По сообщению „Роте Фане", с середины марта в Белграде существует специальная школа белогвардейских террористов и агентов—провокаторов. Обучается около 70 человек. Школа фигурирует под названием „Высшие курсы современной полицейской техники русских эмигрантов" Заданей курсов является подготовка белогвардейцев к ответственным полицейским постам „возрожденной национальной России". Белогвардейская школа является филиалом союза чиновников царской России, центр которого находится в Париже. Финансируется школа Детердингом.

—

БЕРЛИН. По достоверным сведениям, полученным здесь, белогвардейские центры в Европе и Америке ведут энергичную работу по организации белогвардейских частей для Дальнего Востока. Рокфеллер оказывает материальную поддержку делу организации белогвардейских частей. Представители белогвардейских центров ведут в настоящее время в Америке и Франции переговоры о закупке военного снаряжения на 25 тыс. человек. Переговоры об этих закупках находятся в предварительной стадии и ведутся весьма конспиративно, чтобы преждевременным разглашением не сорвать всего этого белогвардейского предприятия.

—

ВЕНА. Союз офицеров запаса совместно с русскими белогвардейцами организует по всей Болгарии открытые собрания антисоветского характера.

Провокационная бомба на улице Тяньцзина

БЕРЛИН. По сообщению корреспондента берлинского газетного концерна «Ульштейна» на улице японской концессии в Тяньцзине неизвестными брошена бомба. 2 китайки тяжело ранены. Началась сильнейшая паника. Китайская полиция выставила на границе японской концессии усиленную охрану.

Пожар на японском пароходе с военными материалами

БЕРЛИН. По сообщению корреспондента газетного концерна «Ульштейна», на японском пароходе по перевозке войск и военных материалов «Бомбей-мару», который стоит на реке Ляо в порту вспыхнул пожар. Пожар представляет тем большую опасность, что на пароходе погружены гранаты, а на складах в самом порту имеется большое количество бензина. Причина, вызвавшая пожар не установлена. В японских кругах подозревают поджог. Арестованы 13 кули, работавших в порту.

Испанская печать умалчивает о движении сельхозрабочих

ПАРИЖ. Испанская печать хранит молчание или ограничивается туманными сообщениями о движении сельхозрабочих. Тем не менее, газеты вынуждены сообщить о стачках в 19 селениях провинции Севильи. В деревне Марена жандармерия стреляла в демонстрацию сельско-хозяйственных рабочих, ранив троих, в том числе председателя коммунистической организации. В деревне Бухолансе провинции Кордове батраки об'явили стачку протеста против тяжелых условий труда. Сообщают что в связи с обнаружением в разных местах складов бомб, закрыты все профсоюзы. Арестовано свыше 200 революционных рабочих.

Английские физкультурники едут в СССР

ЛОНДОН. Из Лондона вышел в Ленинград советский пароход „Смольный", на котором отправилась в СССР делегация английских рабочих-физкультурников, а также партия туристов. Отъезжающих провожало большое количество рабочих.

О БОРЬБЕ С ЗАСУХОЙ И ОРОШЕНИЕМ

Постановление СНК СССР и ЦК ВКП(б)

В целях уничтожения засухи в районах Заволжья и организации в Заволожьи устойчивой пшеничной базы Совет Народных Комисаров и ЦК ВКП(б) постановляют:

1. Признать необходимым сооружение гидростанции в районе Камышина с отметкой не свыше 23—24 метров, обеспечивающей орошение машинным способом посевной площади в 4—4,3 миллиона га в Заволожьи (Средняя Волга—с захватом районов примерно Кинель—Самара и севере, Нижняя Волга—до параллели Камышина и южнее)

2. Мощность гидростанции определить в 1, 8—миллиона киловатт.

3. Для разработки проекта и проведения необходимых изыскательных работ создать при НКЗ Союза изыскательно—проектировочную организацию «Нижне—Волго—проект» во главе с академиком Александровым.

4. Выполнение всех работ по строительству гидростанции, насосных станций, оросительной сети и системы водохранилищ поручить Наркомзему СССР совместно с Наркомтяжпром СССР.

5. При выработке проекта обязательно учесть интересы водного транспорта.

6. Срок окончания строительства Камышинской гидростанции, насосных станций и оросительной сети—1937 год.

7. Поручить Энергоцентру Наркомтяжпрома продолжить разработку вопроса Самарской гидростанции.

Председатель Совета Народных Комисаров СССР Молотов (Скрябин)
Секретарь ЦК ВКП(б) И. Сталин

4 КУЗБАСС
26 МАЯ № 120 (2789)

ЖЕСТЧЕ БОРЬБУ С ЗЛОУПОТРЕБЛЕНИЯМИ В ТОРГОВО-КООПЕРАТИВНЫХ ОРГАНИЗАЦИЯХ

Постановление президиума Кемеровской горКК-РКИ от 19 мая 1932 г.

1. Предложить всем торгующим организациям в декадный срок перестроить свою работу на основе улучшения организационно-хозяйственного руководства над магазинами, укомплектовать достаточным количеством инспекторским персоналом, прикрепив их к определенным точкам и возложив персональную ответственность за порученную работу.

2. Немедленно обеспечить магазины и ларьки необходимым инвентарем, клеймеными контрольными весами, гирями в разновес в 200, 100, 50 и 20 грамм, а также стандартными прейскурантами и ярлыками на товары.

3. Во избежание и предупреждение злоупотребления, как с деньгами, так и продуктами, категорически воспретить бесталонную систему расчетов во всех магазинах и колокольчиках, за исключением ларьков, имеющих одного продавца.

4. Выделить ответственных лиц от правлений для систематического контроля за жалобными книгами, обязать последних проверку проводить каждую пятидневку с отметкой о принятых мерах, Фамилии этих выделенных лиц сообщить РКИ и вывесить в магазинах.

5. Обязать ревизионные комиссии и руководителей торгующих организаций в течение мая м-ца установить конкретных растратчиков торгово-кооперативных средств и привлечь к судебной ответственности.

Наряду с этим категорически запретить торгово-кооперативным организациям допускать прием в свою систему работников, имеющих в прошлом своей работы растраты и злоупотребления.

6. Поручить горснабу в пятидневный срок созвать совещание торгово-кооперативных организаций для обсуждения вопроса реализации неходовых товаров, а также ежемесячно проводить совещание торгкоопер. орган. с постановкой вопроса опыта обмена работы.

7. Предложить фракции горпрофсовета не позднее 25 мая выделить от ФЗК и МК общественных инспекторов цен.

8. Просить СибКК—РКИ и инспекцию цен о воздействии на краевые организации (Крайсоюз, КрайФУ, Крайснаб, Акорт и др.) о даче точных указаний по ценам и надбавкам по отдельным товарам (махорка, обувь, галоши).

9. За грубое отношение с потребителями продавцу магаз. № 1 ТЭЦ Филиппову об'явить строгий выговор.

За обсчет и обвешивание потребителей, продавца ЗРК—ТЭЦ Федорова с работы снять с запрещением работы в органах торгово-кооперативных организаций.

10. За разбазаривание централизованных фондов, допущение 3-х кратных незаконных наценок на них, завышивание и нарушение директив указаний в калькуляции цен на товары и продукты, за произв. наценки материал передать прокурору для привлечения виновных виновников к уголовной ответственности, предложить тов. Мандрике в декадный срок закончить следствие и дело разобрать показательным процессом. Результаты доложить президиуму горКК — РКИ 29/V—32 года.

11. Предложить отд. госбанка принять жосткие меры контроля рублем путем ограничения в выдаче ссуд государственным и торгово-кооперативным организациям, имеющих систематическое затовариваниe и товарные остатки выше преподанных нормативов.

12. Предложить фракции горкома госторговли и кооперации немедленно дать директиву низовым МК об оживлении товарищеских судов, а также развернуть работу вокруг каждого конкретного случая злоупотребления со стороны работников торгово кооперативных организаций, ставя это дело на обсуждение широких масс.

13. Предложить торгово-кооперативным ячейкам ВКП(б) и МК проработать настоящее постановление на очередных партсобраниях.

НА СЛЕПОГО ПОКУПАТЕЛЯ—ПЛОХОЙ ТОВАР

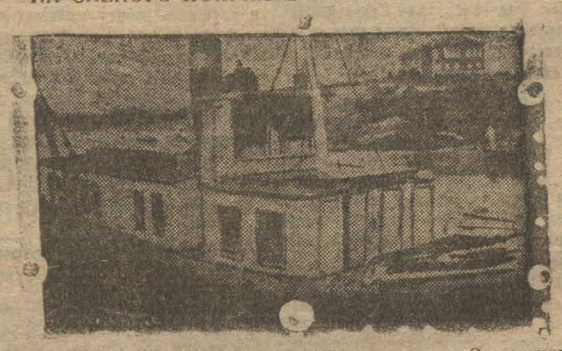

Комтрест для упорядочения переправы купил пароход. Около декады прошло с тех пор как привезли пароход в Кемерово, но до сих пор он стоит без движения. Ремонтируют. Надо думать, что Комтрест сейчас занялся изготовлением полозьев для этого „корабля", т. к. до зимы он вряд ли будет пущен в дело.

ПАРТЯЧЕЙКИ ВКЛЮЧАЮТСЯ В ПОДГОТОВКУ большевистской встречи второй пятилетки

Развернуть широкий поход за реализацию решений девятого с'езда профсоюзов

На кустовых партсобраниях 21 мая была проработаны решения 9-го с'езда профсоюзов.

На кустовом собрании ячеек Дорстроя, комтреста и типографии выступавшие в прениях рассказали о крупных недостатках профсоюзной работы, о недопустимой неповоротливости местсоцов и завкомов этих предприятий. Профсоюзная организация комтреста плетется в хвосте. С ее стороны проявлена оппортунистическая недооценка хозрасчета, грубое игнорирование культурно-бытовых запросов рабочего. Профработники не воспитывали в массах коммунистического отношения к труду, не боролись за укрепление трудовой дисциплины, в результате в комтресте появилась бесхозяйственность, производственные планы выполняются на 60-70 процентов.

Не лучше дело обстоит в постройкоме Дорстроя. Там до сих пор не реализованы 6 условий т. Сталина. Постройком не проявляет инициативы, не организует рабочих на активное участие в управлении хозяйством.

Вина за слабую работу этих звеньев профсоюза в значительной степени ложится на партийные ячейки.

Невнимательное отношение к профсоюзной работе партячеек Дорстроя, комтреста и отчасти типографии сохранилось до последнего момента. Это еще лишний раз подтверждено плохой подготовкой к проведению кустового партсобрания, на котором обсуждались итоги 9 с'езда профсоюзов.

Из 70 коммунистов, насчитывающихся в трех выше названных ячейках, на собрание явилось 25 чел. и те в большинстве своем не читали газет и совершенно не знакомы с ходом работы с'езда.

Выступавшие в прениях внимание сосредоточили на недостатках профсоюзной и хозяйственной работы—это конечно не плохо, но никто ничего не сказал о качестве партруководства, о том как партячейки помогали перестраивать работу. Это нужно отнести к недостатку, ибо прорыв хозяйственной, профсоюзной работы по существу является прорывом в партработе.

Кустовое собрание вынесло решение присоединиться к решению общего собрания Кемеровского профактива об-организации с 1-го июня 1932 года похода большевистской встречи второй пятилетки.

Развернуть проработку решений 9 с'езда на стройучастках, в цехах, бригадах.

Тураев М. С.

Телеграф принес скупые никому не нужные слова: „Тураев 20-го скончался от сыпного тифа. Директор курорта Шарапин".

Смерть взяла из наших рядов молодого энергичного бойца, прекрасного товарища.

Михаил Спиридонович Тураев на любом участке, куда бы его не посылала партия, начиная с токарного станка и кончая руководством партколлектива Шахтстроя, являл собой пример твердого коммуниста, проводящего на практике генеральную линию партии. Все кто знает тов. Тураева помнят о 29-30 г. г. когда работая машинистом на руднике, выполняя работу секретаря ячейки ЭМО тов. Тураев не на словах, а на деле показывал подлинно коммунистическое отношение к труду и боролся с проявлениями оппортунизма у отдельных членов парторганизации рудника.

Будучи секретарем партколлектива Шахтстроя тов. Тураев сплачивал коммунистов, беспартийных рабочих, иностранных и русских специалистов за скорейший пуск Щегловской шахты. 1-й агрегат замораживающей установки был пущен при его жизни. Последние дни проверки перед пуском агрегатов тов. Тураев в течение целых суток не уходил со своего поста, лично наблюдя за качеством монтажа и работой сложных механизмов. Товарищи по работе на Шахтстрое помнят с какой неутомимостью боролся тов. Тураев с болезнями аппарата—расхлябанностью, самоснабженчеством, свившим себе гнездо на Шахтстрое.

Вся сознательная часть короткой 28-ми летней жизни М. С. Тураева прошла под знаком борьбы за выполнение директив партии. 12-й летний производственный стаж работы в качестве квалифицированного рабочего наложил свой отпечаток на психологию и характер тов. Тураева. Общительный, отзывчивый к нуждам других, непрерывно растущий и помогающий другим расти в идейно-политическом отношении—вот личные качества его характера.

Над могилой товарища, рядового бойца за дело социализма, ушедшего так рано по вине смерти с боевой работы, дадим слово еще тверже и непоколебимее стоять на защите генеральной линии нашей партии. Лучшим памятником будет скорейший пуск Щегловской шахты.

Группа товарищей по работе.

ХРОНИКА

Радио перекличка по распространению лотерейных билетов

В целях быстрейшего распространения лотерейных билетов 6 лотереи ОСО проводить по радио перекличку строек по выполнению разверсток по распространению билетов. Первую перекличку слушайте 29 мая.

Закончено строительство лагерей ОСО

Окончательно заканчивается строительство лагерей ОСО. По строительствам и предприятиям даны разверстки для посылки осовцев в лагеря 1-го июня состоится организованная отправка в лагеря.

Соцдоговор красноармейцев с угольщиками

24-го мая в 9 часов утра красноармейские части №-ского батальона направились к угольщикам Кемрудника. Был проведен массовый митинг, на котором присутствовало около 2500 человек. На этом митинге между красноармейцами и шахтерами заключен договор. После митинга было устроено массовое гуляние.

Скоро полет на планере

Горсовет ОСО заканчивает постройку большого планера. Вскоре постройка планера будет закончена, остается только сборка конструкции.

Не позже 5 июня будет первый полет на планере в городе Кемерово.

Лодки для катаний

Кемеровское общество СНАВ имеет легковые лодки, предназначенные для катания. Плата за лодку 50 копеек в час. Отпускается по пред'явлению документов всем и всегда желающим кататься. С членов общества СНАВ плата 25 копеек за час.

Физкультура

Школа ФЗС ТЭЦ каждое утро перед занятиями проводит сбор учащихся на линейку, где проверяется посещаемость. После этого физкультурник—педагог проводит 15-ти минутные вольные движения.

Школа ФЗУ мехзавода 23 мая провела тактическое занятие по темам: наступление на врага, сближение и оборона. На занятиях участвовало около 700 человек.

Редактор Б. ГОЛУБЧИК

Извещение

27 мая в 8 час. утра, в помещении комвуза (бывш. горно-угольн. техникум) состоится **очередное занятие семинара городского партактива.**

Тема: „Проблема уничтожения противоположности между городом и деревней, между умственным и физическим трудом" докладчик т. Кулигин

Литература к теме:

1. К-Маркс „Капитал" том. 1 гл 12 и 13.
2. К-Маркс „К критике готской программы".
3. Энгельс—Анти-Дюринг. отд. III, гл. 3, с 12 абзаца до конца главы. Жилищный вопрос, изд. 1932, стр. 46—47 84—85.
4. Ленин. „Страничка из дневника". Шеститомник, т. V, стр. 361 366. „Речь на III с'езде РКСМ" там же стр. 346—395. „Доклад на X с'езде РКП(б)—о натур. налоге" там-же, стр. 80—91.
5. Молотов—Доклад на 17 партконференции.
6. Куйбышев—Доклад на 17 партконференции.
7. Резолюция 17 партконференции по докладам Молотова и Куйбышева
8. Журнал „Партработник" 5—6 ст. Азарина „Проблема города и деревни".

Культпроп горкома.

Городской комитет партии и бюро партколлектива Шахтстроя извещает о преждевременной смерти секретаря партколлектива

Михаила Спиридоновича ТУРАЕВА

последовавшей 21-го мая с. г. на курорте „Старой Руссы" и выражает соболезнование семье о постигшей ее утрате.

Сибгосцирк 27, 28 мая 1932 г.

Тел. № 160

Новое. Только 2 дня. Новое. Первый раз в гор. Щегловске дано будет исключительных 2 вечера.

Первая гастроль **Чайновской полет на собственной косе через весь цирк.**

Первая гастроль шарж на цензициаз Японии или казнь—Самурая **ХАРА-КИРИ** (исполнит артист Лагодас) после исполнения этого номера полное разоблачение.

Продолжение гастролей братья **Винченцио** в новом репертуаре, **4 Каминских** велофигуристы и много №№

АНОНС: на днях воздушный турник 4 **Анатоли**, воздушная гимнастка **Лидина**

Нач. в 9 ч. в. касса откр. с 3-х ч. дня

Дирекция

Клуб пов. цех. Кемрудника. Только два дня 25 и 26 мая „Цирк на сцене"

Большие гастрольные представления при участии всей труппы **Сибгосцирка**

Начало в 2 ч. дня, Касса откр. с 10 ч. утра. Цена от 1 р. до 2 р. 50 к. Играет духовой оркестр музыки. Буфет. **Дирекция.**

26-го мая к. т. не работает.

АНОНС! Грандиозный исторический загран. боевик

САЛАМБО

СКОРО!!! **Парень с берегов Миссури**

Механизированная столярная мастерская Кузбассжилстроя на территории химзавода об'являет, что **принимает заказы** на всевозможные столярные изделия с пиломатериалами заказчика и имеется в продаже готовая мебель.

Типография принимает заказы на изготовление штампов и печатей

Дешево, скоро, удобно на самолетах „АЭРОФЛОТА"

15/V открывается почтово-грузовое движение на линиях Москва—Иркутск и Н-Сибирск—Кузнецк и 1 июня пассажирское движение.

Стоимость перелета Кузнецк—Н-Сибирск 70 руб., Кузнецк—Кемерово 35 руб., Кемерово—Н-Сибирск 45 руб Н-Сибирск—Москва 265 руб., Н-Сибирск—Иркутск 190 р.

Отправление самолетов на Н-Сибирск в мае и июне по четным числам, из Кузнецка в 11 часов 30 мин., из Кемерово в 13 ч. 45 мин. Прибытие в Кемерово в 7 ч. 40 мин., в Кузнецк в 9 ч. 55 мин.

Отправление из Н-Сибирска на Москву в мае 15, 18, 21 и 27 числа в 16 ч. 25 м., на Иркутск 18, 19, 22, 25 и 28 числа в 24 ч. В июне месяце на Москву и Иркутск по нечетным числам.

Продолжительность перелета Кузнецк—Н-Сибирск 4 ч. 15 мин., Н-Сибирск—Москва 26 ч. 45 мин., Н-Сибирск—Иркутск 12 ч. 55 мин.

Свободный прием к перевозке: пассажиров, груза—багажа и почты.

Предварительная продажа билетов в аэростанции.

Доставка пассажиров на аэростанцию и обратно бесплатно.

Справки получить также в аэростанции

УТЕРЯНО УДОСТОВ. ЛИЧНОСТИ на имя **Миляева Н.** выданное редак. „Кузбасс". **Считать недействительным**

Союзспирт **снимает в аренду 2 помещения** под розничные винные лавки (на правом и левом берегу реки).

Плата по соглашению. С предложениями обращаться: Красноармейская ул. № 47, лавка Союзспирта.

На основании распоряжения Сибкрайстрахкассы натурализация пособий—кормление и уход за ребенком, производится трудящимся с заработком до 150 рублей и отраслевой системы до 180 рублей. Лицам с заработком выше указанного максимума, по собие выплачивается деньгами через предприятия, в соответствии с постановлением ЦИК и СНК от 27-го июня 1931 года.

Горстрахкасса

Кемеровский ЗРК „Горняк" **покупает коров** по рыночным ценам.

Рабочим Кемеровского рудника, желающим продать коров дается гарантия обеспечения молоком в течение года.

За справками и предложениями обращаться в контору ЗРК.

Построечному управлению КОКСОСТРОЯ требуется

юрисконсульт, секретарь, 2 машинистки—оплата по соглашению. Коммунальные услуги будут предоставлены, за справками обращаться **в отдел экономики труда.**

Инструктор—моторист по строймеханизмам с производственным стажем **требуется для обучения на курсах.** Справиться в отделе кадров Кемцинкстрой Советская 31

Госцирку **требуется бухгалтер**, плата по соглашен. Обращаться в часы занятий к директору—Пономареву с 10 час. утра до 4 ч. вечера.

Требуются на постоянную работу Кузбасскожмехсоюзу **бухгалтер, счетовод, кассир и секретарь.** Плата по соглашению, квартирами обеспечиваются.

Справиться: Красноармейская 52-а

Правление

27 мая в 6 ч. вечера в красном уголке типографии назначено общее собрание членов РЖСК Т-ва „Искра".

Повестка:

1. Доклад Крайжилсоюза
2. Отчетный доклад правления.
3. Содоклад ревкомиссии.
4. Разное.

При неявке кворума, собрание будет открыто того же числа в 8 часов при всяком числе собравшихся.

Не позднее 1-го июня с. г.—все хозорганизации Кемеровского района обязываются представлением кассовых планов на III квартал (июль—сентябрь) в месячном разрезе по формам преподанным на II квартал.

Организации, по каким либо причинам не имеющие форм—обязаны немедленно озаботиться получением в кредитно-плановом отделе.

В связи с весьма жестким сроком представления кассплана в край, хозорганы предупреждаются о том, что не представление планов к 1 июня—повлечет прекращение денежных выдач.

Примечание: ГорФО, сберкасса и связь—планы представляют также по форме II квартал. и к 1 июня. **Госбанк**

РАИЛИТ № 184. Заказ № 138 Тираж 11.500.

Кемеровская Типография Сибполиграфтреста № 8