СССР КРЕПНЕТ КАК БАЗА МЕЖДУНАРОДНОГО СОЦИАЛИЗМА

УРАЛО-КУЗБАССКИЙ КОМБИНАТ—ОДНА ИЗ ЕГО МОЩНЕЙШИХ КРЕПОСТЕЙ

МЫ ИДЕМ СТРЕМИТЕЛЬНО ВПЕРЕД КО ВТОРОЙ ПЯТИЛЕТКЕ ПОСТРОЕНИЯ БЕСКЛАССОВОГО СОЦИАЛИСТИЧЕСКОГО ОБЩЕСТВА, НЕУКЛОННО НЕДОСЯГАЕМЫМИ ДЛЯ КАПИТАЛИЗМА ТЕМПАМИ ВЫПОЛНЯЯ ПЛАН ПЕРВОЙ ПЯТИЛЕТКИ В ЧЕТЫРЕ ГОДА

ДА ЗДРАВСТВУЕТ ПЕРВОЕ МАЯ—БОЕВОЙ СМОТР РЕВОЛЮЦИОННЫХ СИЛ МЕЖДУНАРОДНОГО ПРОЛЕТАРИАТА

ПРОЛЕТАРИИ ВСЕХ СТРАН, СОЕДИНЯЙТЕСЬ!

КУЗБАСС

ЕЖЕДНЕВНАЯ ГАЗЕТА Кемеровского горкома ВКП(б), горисполкома и горпрофсовета; г. Кемерово, Береговой п. № 6

1 МАЯ 1932 г. № 101—(2750)

Ударники кемеровских строек и предприятий. Слева направо: т.т. Аюпов (рудник), Сараев, Рубан (мехзавод), Зайцева (рудник), Гильмутдинов (рудник), Диганщин (рудник), Рихтер (иностранный рабочий ТЭЦ), Зуев (рудник).

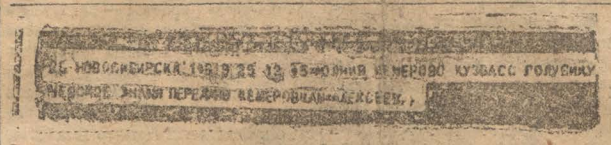

25 НОВОСИБИРСКА 1931 9 25 12 13 ПОЛНИЙ КЕМЕРОВО КУЗБАСС ГОЛУСИКУ ПЕРВОЕ ЗНАМЯ ПЕРЕДАЮ КЕМЕРОВЦАМ-ДЕКАБРЕЕВ.

Знамя чешских горняков не только подарок, но и обязательство

Горком ВКП(б) горячо приветствует ударников угольщиков, адмтехперсонал, партийных и профессиональных работников Кемеровского рудника по поводу победы в социалистическом соревновании с другими районами Кузбасса за красное знамя революционных рабочих Чехо-Словакии.

Ваша победа на угольном фронте—большой подарок стране к международному пролетарскому празднику 1-е мая.

Еще выше, товарищи, темпы!

Знамя чешских горняков не только почетный подарок, но и великое обязательство взять подступы ко второй пятилетке построения бесклассового социалистического общества, полностью выполнив и перевыполнив план завершающего года первой пятилетки.

Горком ВКП(б).
Горсовет.
Горпрофсовет.

Горком ВКП(б)—Новаковскому Горсовет—Бирюкову, Горпрофсовет—Шахновичу, редакции газеты „Кузбасс"

Ударный коллектив угольщиков Кемеровского рудника в день международной пролетарской солидарности—первого мая шлет свой пламенный ударный привет. Под непосредственным руководством горкома партии, с помощью газеты „Кузбасс", мы достигли стопроцентного выполнения апрельской программы добычи угля, заняв первое место в Кузбассе.

Получая почетное знамя революционных горняков Чехословакии, мы заверяем парторганизацию, что при дальнейшей нашей помощи и при еще большей шахтерской активности, выразившейся в еще большей выдаче тонн угля, сумеем закрепить этот высокопочетный подарок за собой.

Мы призываем рабочих заводов, колхозов, совхозов Кемеровского района по большевистски бороться за осуществление решений 17 всесоюзной, первой краевой и третьей городской партконференций.

Принято на митинге рабочих Центральной шахты.

НАД КЕМЕРОВСКИМ РУДНИКОМ РЕЕТ ЗНАМЯ ГОРНЯКОВ ЧЕХОСЛОВАКИИ

Угольщики, держите крепче знамя, дайте больше угля

Краевая партийная конференция выпесла твердое решение: „выполнение 11 миллионов тонн угля по Кузбассу должно быть боевой задачей рабочих Кузбасса и всей Западносибирской парторганизации."

Мы, угольщики Кемеровского рудника, отвечаем на этот большевистский приказ углем.

В январе мы добыли 39,440 тонн, в феврале 44,084 тонны, в марте 44,300 тонн и в апреле 49,000 тн.

Однако, несмотря на значительный рост добычи из месяца в месяц, программа первого квартала 1932 года по добыче выполнена на 90 проц.

В апреле мы имеем решительный перелом. В борьбе за знамя революционных горняков Чехословакии лучшие ударники показали подлинные большевистские темпы работы. План добычи апреля выполнен свыше 100 процентов. Мы с честью выполнили возложенные на нас задачи.

План механизированной добычи в первом квартале выполнен на 115 проц. Механизированная добыча к плану прошлого года первого квартала выросла на 147 проц.

Путем повседневной борьбы за выполнение шести исторических указаний тов. Сталина, мы добились перелома производительности труда. Если в прошлом среднемесячная производительность на трудящегося составляла 17,05 тонн, то в 1932 г. в январе 17,68; в феврале 19,02; в марте 19,64, в апреле 20,4 или рост в апреле по сравнению с прошлым годом выразился на 120 проц. Комплект трудящихся в шахтах в первом квартале 97 проц. к плану.

В области охвата сдельщиной мы имеем следующие достижения по шахтам: в январе 62 проц., в феврале 66 проц., в марте 73 проц. по фактическим выходам. Директива партии о внедрении сдельщины не меньше 70 процентов нами выполнена.

На прогрессивную оплату переведено 53 проц. всех подземных рабочих. В результате выполнения директивы партии в вопросах труда рудник добился большого перелома по производительности труда.

Соцсоревнованием и ударничеством на 26-е апреля охвачено 72 процента к общему количеству рабочих. Высшая форма соцсоревнования — хозрасчет в бригаде все больше и больше укрепляется: в январе было 40 сменных хозрасчетных бригад с количеством рабочих в них 407 человек, в феврале 96 бригад с количеством 541 рабочих, в марте 101 бригада с количеством 662 рабочих.

Себестоимость тонны угля составляла в январе 14 руб. 49 коп.; в феврале 12 руб. 24 коп.; в марте 12 руб. 13 коп., по сравнению с четвертым кварталом 1931 года себестоимость снижена на 16 проц. Но несмотря на значительный количественный рост добычи, на снижение себестоимости все же за первый квартал 1932 год план себестоимости франко-эстокада не выполнен на 6 проц.

Огромный разворот имеем в подготовке новых квалифицированных кадров для угольной промышленности. Всего охвачено разными видами обучения 1749 человек, вместо 335 человек в 1930 году. Имея значительные успехи на угольном фронте, мы по-большевистски даем себе отчет, что в первом квартале взятые обязательства нами выполнены не полностью. Однако, результаты апреля дают нам право заверить городские, партийные, профсоюзные и советские организации в том, что мы впредь будем отвечать на призыв партии тоннами угля.

По поручению коллектива угольщиков Кемеровского рудника:

Управляющий рудником — **Кротов**
Пред. рудкома союза угольщиков — **Рыжов**
Секрет. парткома рудника — **Смирнов**

ПЕРВАЯ ЧАСТЬ ОГРОМНОЙ ПРОБЛЕМЫ РАЗРЕШЕНА

Шесть тысяч тонн соленого кокса, необходимого для плавки титаномагнетитов—выжжено

Рапорт Орджоникидзе, Бухарину, Федоровскому, газетам „За индустриализацию", „Техника", „Кузбасс", „Уральский рабочий".

Выжиг соленого кокса для плавки титаномагнетитов, произведенный по заданию Наркомтяжпрома, закончен успешно.

Усилиями рабочих коксохимкомбината, техперсонала, научных работников института прикладной минералогии, кемеровских партийных, советских и профсоюзных организаций и боевого органа по мобилизации общественного мнения газеты „Кузбасс" — сделан крупный шаг в деле освобождения СССР от импортной зависимости.

Надеемся, что вторую часть проблемы — плавку титаномагнетитов, которую должен провести Нижне-Тагильский металлургический завод, тагильцы выполнят также успешно.

Востококс **Воробьев**
Заводоуправление **Соболевский, Даниленко**
Штаб штурма **Кольдибеков**
Институт прикладной минералогии **Шманенков, Румянцев.**

ЗНАМЯ ГОРКОМА ВЛКСМ—КОМСОМОЛУ РУДНИКА

С лучшими показателями в борьбе за переходное знамя городского комитета комсомола ко дню подведения итогов—пришли ударники Кемрудника.

Решением бюро городского комитета ВЛКСМ от 29 апреля переходящее знамя вручено угольщикам комсомольцам рудника.

Жуковская, Штепа, Сахаров.

КЕМЕРОВО, 1 мая

1-е мая четвертого завершающего года пятилетки застает нас на лесах, возведенных на построенном фундаменте социалистической экономики. Мы уверенно и основательно, под руководством ЦК ВКП(б) во главе с вождем партии и рабочего класса т. Сталиным, строим социализм.

Ленинское умение в построении социализма в одной стране, детально разработанное т. Сталиным, дало уже прекрасные всходы. Гигантские победы генеральной линии партии, линии развернутого наступления по всему фронту, сплошной коллективизации сельского хозяйства и ликвидации, на основе ее, кулачества, как класса и борьбы на два фронта—*обеспечили постановку всемирно-исторической задачи о построении во второй пятилетке бесклассового социалистического общества.*

СССР в техническом отношении к концу второй пятилетки выдвигается на первое место в Европе.

Ни одна страна в мире в лучшие годы расцвета капитализма не знала роста благосостояния трудящихся. В СССР же рост благосостояния рабочих масс идет параллельно с ростом народного хозяйства. Совершенно ликвидированы у нас безработица и нищета, почти во всех предприятиях введен 7-ми часовой рабочий день, забота о здоровье трудящихся масс города и деревни занимает видное место в государственном бюджете, такое же место занимает забота о росте культуры.

Мы создали новое отношение к труду. Ударничество и соцсоревнование уничтожающе дожали „силу привычки" (Ленин) старого реакционного быта, подготовляют и уже создали почву для „преодоления пережитков капитализма в экономике и сознании людей" (17 партконференция).

Мы с полным правом можем уже сказать, что „СССР стал центром притяжения рабочих всех стран и угнетенных всего мира", что „революционизирующее значение Советского союза растет" и что „СССР крепнет как база международного социализма".

Там, за рубежом, глубочайший кризис, приближающий крушение капиталистического мира. Там безработица, голод и нищета. Там империалисты ищут выхода из кризиса в новой империалистической бойне, в наступлении на жизненный уровень своих рабочих, в попытках новой интервенции против СССР, заставляющих нас быть всегда на чеку и крепить свою обороноспособность.

Но там и рост революционного подъема. Весь мир раскололся на два враждующих лагеря—лагерь капитализма и лагерь социализма. И как бы не старался передовой отряд буржуазии—II интернационал, в грядущей войне империализм готовит себе гибель: ему придется встретиться с объединенными силами пролетариата всего мира.

На фоне общих успехов нашей страны, достижения нашего района—одного из участков Урало-Кузбасского комбината—не ничтожны. Мы пришли к 1-му мая с крупными победами на угольном фронте, на фронте выжига кокса, на стройках.

Большой победы добились угольщики Кемеровского рудника, выполнив апрельское задание по руднику к 28 апреля. Красное знамя революционных горняков Чехо-Словакии, присужденное Кемеровскому руднику в результате соревнования с другими районами Кузбасса—лучшее доказательство того, что рудник вплотную подошел к реализации решений 17 партконференции и 6-ти исторических указаний т. Сталина.

4-ю годовщину соцсоревнования и ударничества мы встречаем новой волной политической активности рабочих масс.

Тем с большим основанием мы можем утверждать, что обеспечим полное выполнение планов четвертого завершающего года пятилетки. „Дело чести, славы и геройства" каждого трудящегося нашей страны встретить вполне подготовленными второую пятилетку, пятилетку построения бесклассового социалистического общества.

Долой дезорганизаторов социалистического наступления—правых и „левых" оппортунистов. Против правого оппортунизма, как главной опасности! Против остатков контрреволюционного троцкизма! Против их приверженцев и гнилых левых либералов. Да здравствует ленинское единство большевистских рядов.

ДОБЫЧА ЗА 29

29 апреля Кемеровский рудник суточное задание выполнил на 106,1 процент.

По Центральной шахте 103 проц.

Кемеровский пласт 124,8 процента.

Диагональная 114 проц.

„Пионер" 108,4 проц.

ВТОРОЙ АГРЕГАТ ЗАМОРАЖИВАЮЩЕЙ УСТАНОВКИ ГОТОВ

Агрегат № 2 замораживающей установки первой Щегловской шахты пущен 29 апреля в пять часов вечера. Работа агрегата проходит нормально. Совместными усилиями русских рабочих и специалистов также немецкими рабочими специалистами агрегат пущен на два дня раньше срока, установленного Кузбассуглем.

Треугольник Кемер. Шахтстроя управл. *Воронинский.*
Секретарь коллектива *Ферко.*
Предшахткома *Мандрусова.*

Ударники кемеровских строек и предприятий: Дурнин (рудник), Морев (мехзавод), Тимофеев (рудник), Евстратов (ТЭЦ), Маринец (ТЭЦ. Занесен на доску почета), Шалагина (типография), Ламарсон (ТЭЦ), Красавин (Коксострой), Киселев (ТЭЦ).

Долой империалистических поджигателей войны! Да здравствует победа социализма!

ГЛУБОЧАЙШИЙ КРИЗИС В СТРАНАХ КАПИТАЛИЗМА—ВЕРНЕЙШЕЕ ДОКАЗАТЕЛЬСТВО ПРИБЛИЖАЮЩЕГОСЯ КРУШЕНИЯ КАПИТАЛИСТИЧЕСКОГО МИРА

Успехи социализма—лучшее доказательство преимущества социалистической системы перед системой капиталистической

СССР ТВЕРДО И НЕУКЛОННО ПРОВОДИТ СВОЮ ПОЛИТИКУ МИРА

За единый революционный фронт против наступления капитала, против голода и войны

Из воззвания Исполкома Коминтерна к рабочим и работницам всех стран

Международный пролетариат в нынешнем году встречает 1 мая в обстановке тягчайшей нужды и голода во всех капиталистических и колониальных странах и войны на Дальнем Востоке.

Попытки международного капитала преодолеть кризис принесли пролетариату 40 миллионов безработных, почти полное уничтожение социального страхования, недоедание, истощение и болезни. Миллионы трудящихся и крестьянства низвергнуты в бездну нищеты.

Но несмотря на фашистский террор и социал-демократическое предательство штрейкбрехеров, повсюду растет революционный подъем, повсюду революционная классовая борьба обостряется изо дня в день. Все более широкие слои рабочего класса единым революционным фронтом выступают под руководством коммунистических партий против диктатуры капитала. Угнетенные нации, колониальные народы и обнищалые крестьянские массы поднимаются на борьбу против империалистического гнета и феодальной эксплоатации. Некоторые страны уже охвачены революционным кризисом, в других быстро назревают предпосылки его.

Капиталистический мир пытается преодолеть кризис. Он ищет ныне выхода в новой мировой империалистической войне. Империалистическая война уже налицо. Японский империализм играющий роль жандарма Азии, в тесном союзе с французским империализм-жандармом Европы, оккупировал военной силой, при молчаливом согласии империалистических держав, Манчжурию и Шанхай.

Разрушенные города и села, трупы убитых и умерших от голода рабочих и крестьян, женщин и детей—таков первый итог империалистической войны против китайских рабочих и крестьян.

Военный раздел Китая, обостряющий антагонизм между тихоокеанскими империалистическими державами, Японией и САСШ ставит непосредственно в порядок дня новый раздел мира путем новой, еще более чудовищной, мировой войны.

Война против Китая есть пролог к нападению на СССР. Империалистические хищники хотят занести руки над ненавистной страной социализма, где нет кризиса, нет безработицы—над СССР.

Под предлогом бандитизма в Манчжурии, японский империализм стягивает все более крупные военные силы к восточной границе СССР.

Европейские и американские капиталисты шлют в Японию пароходы с оружием, взрывчатыми веществами и ядовитыми газами, не только для войны против Китая, но и против СССР.

С запада военную интервенцию против СССР организуют страны версальского разбоя под руководством французского генерального штаба. В пограничных районах уже об'явлено осадное положение.

Рабочие и работницы, угнетенные и эксплоатируемые всего мира! Война формально не об'явлена, но японский империализм напал на Китай. Кто может помешать превращению этой войны в мировую империалистическую бойню?

Второй интернационал обещает вам, пролетарии, что женевская конференция приведет к разоружению.

Не к разоружению и миру ведет эта конференция, а к новым вооружениям и новым войнам. Она создана для маскировки непосредственной подготовки к мировой войне и военной интервенции против СССР.

Не преодолен в экономическом соревновании СССР. Капиталистический мир хочет разрушить строительство социализма в первой стране пролетарской диктатуры силой оружия. Два мира противостоят лицом друг против друга. Мир капиталистический задыхается в тисках кризиса. СССР, завершив построение фундамента социалистической экономики, одерживает победу за победой в деле выполнения гигантского плана социалистического строительства.

Миллионы угнетенных всего мира на живом опыте убеждаются в превосходстве социалистической системы над капиталом.

Вот почему империалисты стремятся войной разрушить СССР, эту крепость мировой революции и подъем трудящихся масс капиталистических стран путем самого жестокого кровавого террора.

Там, где сильнее всего поднимается революционная волна, там, где трудящиеся оказывают хотя бы малейшее сопротивление наступлению капитала, повсюду льется кровь рабочих и крестьян. Все силы фашизма мобилизуются, чтобы воспрепятствовать победе революционных сил, пролетарской и национально-революционной освободительной борьбе.

Фашисты и социал-фашисты состязаются в деле сочетания террора с самой бессовестной демагогией. Антисоветская клика из второго амстердамского интернационала,—их травля и пацифистские лозунги, их маневры по маскировке лихорадочных вооружений, их борьба против пролетарской революции, все это—лишь активная подготовка к новой мировой империалистической войне и военной интервенции против СССР.

Социалдемократические рабочие.

Члены реформистских профсоюзов.

Пролетарии и трудящиеся всех стран.

Мы революционные рабочие всего мира, об'единенные в мировую коммунистическую партию, зовем вас на иной путь—путь революционной борьбы, путь, по которому победоносно шли наши братья СССР, путь пролетарской диктатуры и борьбы за социализм. Этот путь не

Трудящиеся, угнетенные и эксплоатируемые всех стран.

Начинается период империалистических войн, пролетарских революций и национальных освободительных боев. Капиталистический мир идет навстречу величайшим потрясениям. Исторические сроки его существования в ваших руках. От вас зависит час вашего освобождения. Все на улицы 1 мая. Организуйте 1 мая революционный единый фронт против наступления капитала, против голода и нищеты, против грабежа зарплаты и ликвидации социального страхования, против фашистского террора, против империалистической войны и интервенции.

Усиливайте революционную массовую борьбу против фашизма, против социал-демократии, прокладывающей дорогу фашистской реакции. Организуйте стачки против снижения жизненного уровня рабочих. Организуйте борьбу за сем часовой рабочий день, за работу, хлеб для безработных, за государственное страхование от безработицы за счет предпринимателей и государства.

Рабочие, крестьяне и солдаты. Демонстрируйте 1 мая вашу непреклонную и решительную волю.

Против наступления капитала.

За защиту Китая от империалистического раздела.

За защиту СССР—отечества всех трудящихся.

За диктатуру пролетариата.

За победу мировой революции.

1) Лучший ликпункт на ТЭЦ. Группа учащихся жильцов 2 барака за учебой. Крестом отмечена руковод. группы ударница культфронта комсомолка тов. Богомолова. 2) Детсад Кемрудника. 3) Лучший культработник среди нацмен-казаков т. Кошин (Коксострой).

БЫТЬ НА ЧЕКУ

В этом году празднование 1-го мая проходит в обстановке исключительного обострения капиталистических противоречий, в обстановке неслыханного террора. Буржуазия и социал-фашисты, в смертельном страхе перед надвигающейся коммунистической революцией пытаются огнем и мечом, тюрьмами и ссылками, виселицами и расстрелами разгромить мощное революционное движение пролетарских масс.

Зажатый в тиски всеобщего экономического кризиса — капитализм ищет выхода в новых империалистических войнах. Зловеще оживилась деятельность предприятий военной промышленности во всех капиталистических странах (единственная отрасль капиталистического хозяйства, которая не была подвержена кризису). Наглый захват японскими войсками Манчжурии, грохот пушек и пулеметов под Шанхаем, лихорадочное оживление белогвардейских осиных гнезд, издевательское поведение глашатаев «мира и разоружения» на Женевской конференции — все вместе взятое требует еще большего усиления классовой бдительности пролетариата и сплочения его рядов перед лицом угрозы новых империалистических войн и, в первую очередь, новой войны против ударной бригады мирового пролетариата—СССР.

Усиленная мобилизация всех сил старого мира против СССР именно сейчас—проводится не случайно.

Причиной ненависти международной буржуазии к единственному в мире государству пролетарской диктатуры—служит не только желание империалистов в их борьбе за рынки сбыта овладеть богатейшим рынком СССР. Главной причиной является огромное и все возрастающее революционизирующее влияние Советского Союза на международное пролетарское движение.

За 14 с лишним лет диктатуры пролетариата рабочий класс Советского Союза под руководством ВКП(б) и ее ленинского ЦК добился грандиозных успехов на всех фронтах социалистического строительства. Эти победы и достижения отлично известны нашим друзьям и нашим врагам. В сознании наших друзей—трудящихся всего мира—растет и крепнет убеждение, что пролетарии страны Советов открыли новую великую страницу в истории человечества. Значение наших побед и успехов выходит далеко за пределы нашей страны и становится достижением рабочего класса всего мира. Эти успехи, эти завоевания в области социалистического строительства—прокладывают путь к победе пролетариев всех стран.

Капиталисты хорошо знают, что Советский Союз силен и крепок как никогда, что трудящиеся нашей страны собственными силами воздвигают могучую индустрию, ведут борьбу за социалистическую переделку сельского хозяйства, непрерывно улучшая свое материальное благосостояние. Пролетарии СССР, руководимые ленинской партией, ставят перед собой во второй пятилетке огромную задачу—окончательную ликвидацию классов вообще и превращения всего трудящегося населения в сознательных и активных строителей бесклассового социалистического общества.

Нет сомнения в том, что наши враги принимают все меры к тому, чтобы приостановить наше победоносное социалистическое наступление, чтобы сокрушить ударную бригаду мирового пролетариата. В ответ на подготовку новой интервенции, в ответ на непрекращающиеся провокации капиталистических держав, доходящие до террористических актов, организуемых иногда людьми с дипломатическим паспортом в кармане, трудящиеся массы СССР должны еще теснее сомкнуть свои ряды вокруг испытаннейшего руководства коммунистической партии и ее ленинского ЦК во главе с тов. Сталиным.

В ответ на угрозу новых войн необходимо усилить классовую бдительность и удесятерить свои усилия на фронте социалистического строительства, сосредоточить все внимание на **укреплении** обороноспособности СССР, укреплении Красной армии, морского и воздушного флота, умножить ряды Осоавиахима—многомиллионного резерва РККА, поднять его работу на уровень требований технической реконструкции РККА и по-большевистски перестроить работу Осоавиахима сверху донизу, на **основе** решений ЦК ВКП(б) и III-го пленума ЦС Осоавиахима.

Мы за мирный труд. Мы за международный мир. Войны мы не хотим. Но если кому-либо захочется померяться с нами силами—пролетарии страны социализма сумеют дать надлежащий отпор.

Все как один, от берегов Тихого океана до Западной границы, от знойных песков Средней Азии до холодных вод Северного океана встанут трудящиеся массы нашей страны под испытанные боевые знамена нашей партии и Коминтерна. При поддержке пролетариев всех стран, с оружием в руках будем победоносно защищать до последней капли крови каждую пядь своей советской земли от вражеских полчищ капиталистического мира!

Да здравствует 1 мая.

Против надвигающейся **военной** опасности!

За грядущий мировой Октябрь!

За генеральную линию партии — вперед, к новым победам!

Генеральный секретарь Ц. С. Осоавиахима—П. Пожарский

ПЕРВОМАЙ

В это утро
Особенно даль ясна.
Брызжет золотом
Солнце мая.
Это славит
Победы свои
Весна,
Высоко кумачи
Вздымая.
Мы подымем знамена
Весны красней
До небес —
— Триумфальной арки.
Нам всегда, молодым,
По дороге
с ней.
Есть у нас
Для весны
Подарки.
Ты прислушайся сердцем
К биению шахт.
К звону станков
И меди.
И увидишь,
Какой
Исполинский шаг
Сделали мы
К победе.
Дорог нам каждый
Ударный час.
Наши шаги
Огромны.
Плечи раздвинул
Урало-Кузбасс.
И подымаясь,
Приветствуют нас
Магнитогорские
Домны.
Знаменательна
Этой весны
Пора.
Лейтесь песни
Звончей
И гуще.
Электрический ток
С берегов Днепра
I-го мая
Пущен.
Каждому дню
Мы глядим в глаза
Радостно,
Весело,
Молодо.
А над Европой
Висит гроза
Самоубийств
И голода.
Штабы войну
Мастерят в тиши,
Чтоб задымили
Трубы.
Чтобы Рокфеллер
Считал барыши,
А пролетарий
— Трупы.
Ждут безработные
Новых мук
Штабы
О них „заботятся"
Больше убитых
Меньше рук
Меньше и безработицы.
Но уже та
У банкиров стать
Сила не та,
Что прежде.
Каждый бузыжник
Грозит восстать
В Лондоне
И в Будапеште.
Это шагает
Всемирный Май,
Дряхлые льды ломая
Эй, пролетарий
Сильнее вздымай,
Грозное знамя Мая!

Борис Ковы

ВОИНЫ МЫ НЕ ХОТИМ, МЫ ЗА МЕЖДУНАРОДНЫЙ МИР

Но если кому либо захочется померяться с нами силами,—пролетарии страны социализма сумеют дать надлежащий отпор

Призывники, пролетарская общественность ждет от вас героических усилий и ударничества в овладении военным делом

Обращение Кемеровского городского совета профсоюзов к призывникам 1909 года рождения

ТОВАРИЩИ!

Вы идете в лагеря получить боевую военную подготовку, ваш призыв и выход совпадает с великим праздником первого мая, днем смотра и подсчета революционных сил международного пролетариата, днем, мобилизующим все эти пролетарские силы на защиту единственной в мире страны строящегося социализма. В тот момент, когда рабочий класс и трудящиеся нашей страны, под руководством ленинской партии большевиков и ее Центрального комитета во главе с тов. Сталиным, на основе генеральной линии партии, завершив построение фундамента социалистической экономики, наметили программу построения бесклассового социалистического общества во второй пятилетке, капиталистические страны, стиснутые жесточайшим кризисом, раздираемые внутренними противоречиями,—ищут выхода в войне против растущего и крепнущего Советского Союза, ищут выхода в новом переделе мира. События на Востоке и в Манчжурии подтверждают это.

Нам надо быть постоянно на чеку в полной боевой готовности, чтобы в нужную минуту защитить страну советов—страну строящегося социализма.

Городской совет профсоюзов от имени 40-тысячного пролетариата Кемеровского района, от имени 30 тысяч членов профсоюза обращается к вам с призывом и дает следующий наказ:

Повышайте классовую сознательность и бдительность, овладевайте марксистско-ленинской теорией, еще более сплотитесь вокруг ленинской партии в борьбе за ее генеральную линию, против оппортунистов, пытиков и маловеров. Укрепляйте высокую революционную воинскую дисциплину, не допускайте ни одного дисциплинарного проступка.

Используйте лагерные сборы, как лучшую военную школу, выковывайте из себя отличных снайперов. Станьте квалифицированными, военно-культурными, большевистскими мастерами военного дела, могущие владеть военной техникой. Боритесь за военную учебу боевыми ударными темпами по примеру кемеровских горняков, добившихся по угледобыче 100 проц. выполнения апрельской программы.

Профсоюзы Кемерово ждут вас победителями в лагерной учебе, со 100 проц выполнением военно-политических знаний, данные по программе.

Горпрофсовет выражает твердую уверенность и надеется, что вы, опираясь на постоянную и систематическую помощь политаппарата, парторганизации и ленинского комсомола своей части, на основе широкого развития социалистического соревнования и ударничества среди всех бойцов, успешно добьетесь таких темпов боевой подготовки, которые станут ведущими для строителей **социализма** Кемеровского района.

Да здравствует Красная армия.

Да здравствует рабочий класс и его ленинская партия!!

Горпрофсовет

Коммунисты и комсомольцы на передовые линии борьбы на выполнение боевых задач четвертого завершающего года пятилетки, за выполнение пятилетки в четыре года.

ПРОЛЕТАРИАТ КУЕТ СВОЮ ПРОИЗВОДСТВЕННО-ТЕХНИЧЕСКУЮ ИНТЕЛЛИГЕНЦИЮ

Сегодня первый выпуск новых специалистов из коксо-химического техникума

Организованный у нас 11 ноября 1929 года коксо-химический техникум сегодня дает своих первенцов социалистической промышленности.

28 молодых специалистов из среды рабочего класса, овладев теорией химического производства, вливаются в ряды командиров Урало-Кузбасса.

В числе наших побед, итоги которых мы подводим к международному пролетарскому празднику—1-го мая, победа коксо-химического техникума займет не последнее место. Мы на одном из участков Урало-Кузбасса, реализуя шесть исторических указаний тов. Сталина, получили первые конкретные результаты своей работы над выковыванием производственно-технической интеллигенции из среды рабочего класса.

Грохот машин, корпуса гигантских заводов—эти великие будни страны пролетарской диктатуры зовут широкие массы рабочих к овладению новой высокой техникой так же решительно и настойчиво, как решительно и настойчиво рабочие массы строили эти новые корпуса и устанавливали новые машины. Рабочий класс послал лучших своих сынов овладеть теорией, чтобы потом возглавить борьбу за технику на производстве.

От возвращающихся на производство товарищей рабочие массы ждут энергичной организаторской работы по освоению лучших методов работы и развороту рационализаторского творчества.

Выпускники ответят на это решительной борьбой под знаменем коммунистической партии ударной работой за завершение пятилетки в текущем году.

Все учащиеся ответят на первый выпуск усилением работы в техникуме над оправданием надежд которые возлагает на них **рабочий** класс.

Кемеровскому горкому ВКП(б), горсовету, горпрофсовету, всесоюзному об'единению коксохимической промышленности „Востококс"

Рапорт

В строй командиров социалистической промышленности и стройки большого Урало-Кузбасского комбината Кемеровский коксохимический техникум, организованный в 1929 году, выпускает 28 молодых специалистов.

Под ленинским руководством партии, мы в день первого мая четвертого завершающего года пятилетки делаем досрочный на один год раньше вклад в социалистическую стройку. За качество выпускаемых специалистов говорят следующие показатели:

1. Часть выпускников уже сегодня занимают инженерные должности (Серков — пом. прораба, Кравченко—зав. цехом, Прейшас—по приемке импортного оборудования).

2. На последней практике не менее ответственные посты занимали Генералов, Черненко, Мандрикевич, Колычев, Птицина.

3. Чижова и Ушакова имеют хорошие отзывы о работе в Сибирском химико-технологическом институте.

Сегодня мы даем:

1. Кемеровскому коксохимическому комбинату 10 специалистов, Кузнецкому коксохимическому заводу—6, сибирскому научно-исследовательскому углехимическому институту — 7, Магнитогорскому коксохимическому заводу — 2, Кемеровскому опытному сапропелитовому заводу — 1, в техникуме на педагогической работе оставляем — 2.

Выпуская своих первенцев мы уверены, что они и дальше под руководством ВКП(б) применяя знания, полученные в техникуме, сумеют возглавить борьбу рабочего класса за овладение техникой, за высокую производительность труда социалистической промышленности.

Директор техникума: Кулягин
Секретарь яч. ВКП(б): Вдовин
Председатель профкома: Бондаренко

Обязательство 28-ми

Кемеровскому горкому ВКП(б), Востококсу и рабочей общественности города Кемерово

«Нам нужны не всякие командные инженерно-технические силы, нам нужны такие командные инженерно технические силы, которые способны понять политику рабочего класса нашей **страны**, способны усвоить эту политику и готовы осуществить ее на совесть». Так сказал вождь партии т. Сталин.

Мы выпускники техники Кемеровского коксохимического техникума, заверяем горком ВКП(б), Востококс и пролетарскую общественность, что:

1 Поставленные перед нами как перед производственно-технической интеллигенцией рабочего класса задачи выполним с честью.

2. Свои технические знания мы сделаем достоянием рабочего класса. Под руководством ВКП(б) будем работать, выполняя лозунг—«пролетариат должен овладеть техникой».

3. Проявим свою рационализаторскую и изобретательскую мысль, отдадим ее борьбе за быстрейшее освобождение страны от импортной зависимости.

4. Своей работой в научно-исследовательском институте выполним поставленные XVII партконференцией задачи о еще более тесном сотрудничестве научно-исследовательских учреждений с промышленностью на основе решительного усиления фабричнозаводских лабораторий.

5. Под руководством ВКП(б) станем не только специалистами социалистических строек и заводов, но и организаторами социализма.

28 молодых специалистов 1-майского выпуска коксохимическим техникумом

(Следуют подписи)

ПЕРВАЯ ПЯТИЛЕТКА ДАЕТ СССР ЭКОНОМИЧЕСКУЮ НЕЗАВИСИМОСТЬ, ВТОРАЯ ПЯТИЛЕТКА ВЫВЕДЕТ СССР НА ПЕРВОЕ МЕСТО В ЕВРОПЕ В ТЕХНИЧЕСКОМ ОТНОШЕНИИ

С большевистской настойчивостью будем преодолевать пережитки капитализма в экономике и сознании людей

В БОРЬБЕ РОЖДЕННЫЕ

Полные угля вагончики звучно постукивают колесами на стыках рельс. В клеть входят без сопротивления, будто угадывая мысль человека, сами спешат «на гора». Прыжок вверх—и, громко переговариваясь крючьями, вагончики выкатываются на эстокаду. Здесь отдают людям свое содержимое.

Шахтовый гудок провел рубеж между истекшими и наступившими сутками. Стволовой взглянул на доску, где он и его предшественники вели суточный счет вагончикам. В голосе мало усталости и много гордости

— Есть сто процентов!

Значит дневная норма встречного шахтой выполнена. Не стыдно ни перед уральскими домнами, ни перед всей страной.

А «качка» угля идет и идет своим чередом. Новый стволовой заводит новый счет. А на сегодня,—мы знаем,—сумма ежедневных подсчетов стволовых дала апрельскую программу не только поэтому, но и с лихвой.

А были худшие времена. Непокрытый долг стране шахта исчисляла десятками тысяч тонн. Позорные были дни.

И вот в те времена, не одну шахтерскую голову сверлила одна и та же назойливая мысль—где же причина беды и как избавиться от нее? Знали только одно—случайности в этом не может быть, добыча—не игра.

Машинист Сутунэ искал эту причину не только в своем забое, но и в соседних. Он слышал жаркие споры и вступал в них сам. Одни настаивали: нужно больше машин, чтобы совсем вытеснить ручной труд. Другие требовали:

— Увеличить зарплату,—тогда и уголь пойдет.

Третьи настаивали, чтобы отдать все предпочтение кайле и совсем изжить из забоя машины.

А кривая между тем не поднималась, не достигала уровня программы.

В этих спорах Сутунэ шел ощупью, теряясь в догадках. Отдавая часы отдыха поискам выхода, он все же не примкнул ни к одной из крайностей. Знал Сутунэ твердо только одно: он рабочий и рудник его родное, кровное дело. Значит свидетелем быть нельзя и советчиком тоже. Надо действовать. Сутунэ доверился своему пролетарскому чутью. Он сделал шаг ближе к партии. Потом другой, третий. И понял, что там он скорее всего найдет ответ на мучивший его вопрос. Попросил принять его в партию. Там ему впервые врезался в мозг лозунг вождя: «Большевики должны овладеть техникой».

Сутунэ и прежде любил свою врубовку. Он болезненно реагировал на те моменты, когда его «Джефри» часами простаивала из-за поломки. Правда, он не пренебрегал мускульным трудом и брался за кайлу, пока слесаря чинили его машину. Но разве же это выход, когда кривая добычи от этого идет не вверх, а вниз.

Сутунэ сел за учебу, и в первую очередь, как врач изучает организм человека, так и Сутунэ изучил все мельчайшие детали своей «Джефри». Изучив, начал лечить организм «Джефри». А ознакомившись с установкой советского здравоохранения о профилактике, Сутунэ и этот метод применил к своей машине. Начал предупреждать «болезни» «Джефри». Он взял за правило: придя в забой тщательно осмотреть машину, проверить каждый винтик, предусмотреть всякую, хотя бы малейшую задержку. И «Джефри» перестала ломаться прекратились остановки. Его товарищи рассказывают:

— Сутунэ поет во время работы на «Джефри».

В технике пения Сутунэ может быть и есть ошибки, но песня его хорошая, бодрящая. И как не петь, если машина бьет уголь так, как это надо ее хозяину Сутунэ и если Сутунэ знает, что остановиться она не может, ибо техникой врубовки он овладел в совершенстве и каждую деталь ее подчинил своей воле.

Сутунэ стал коммунистом. Он узнал, что историю делают не личности, а коллектив, масса, весь рабочий класс и побеждают тоже не одиночки, а коллектив. «Большевики должны овладеть техникой»—помнит Сутунэ лозунг вождя. И Сутунэ сказал себе: нельзя иметь познания только для себя, и маленькая частица огромного, спаянного единой мыслью и классовым сознанием коллектива и свои успехи должен сделать достоянием своего класса. Сутунэ однажды после работы сказал своему откатчику:

— Я умею работать хорошо на «Джефри», а ты нет, но ты должен тоже уметь работать на ней. Больше будет у нас машинистов,—больше дадим угля. Завтра я начну тебя учить работать.

Через два месяца ученик работал на «Джефри» не хуже учителя. Тогда Сутунэ взял себе другого ученика.

Молодой коммунист Сутунэ слился с партией, с ее волей—волей многомиллионного своего класса. Эта воля продиктовала ему новые пути в поисках форм коммунистического труда. И мысль Сутунэ о победе вышла за пределы своей смены, ибо от партии Сутунэ узнал, что победа будет только тогда, когда ее одержат не отдельные цехи, а весь фронт, не только его Сутунэ смена, а все смены. И он установил для себя новое правило:

— Работая в забое,—говорит Сутунэ,— я всегда помню, что после меня другая смена будет продолжать работу, поэтому я всегда оставляю забой в порядке.

А это значит, что Сутунэ не только помогает следующей смене, но и учит ее коммунистическому труду.

Сутунэ поет, когда работает на «Джефри». Эта песня не случайна, она сегодня—жизненная потребность. В ней—победный гимн освобожденного труда, подчинившего машину воле человека.

А за песней Сутунэ идут цифры:

— 20 апреля,— рапортует Сутунэ,—я закончил свое апрельское задание на 111 процентов и начал выполнять майское.

* * *

Путь Сутунэ—путь многих передовиков. Старый машинист Шерин одним из первых положил в основу своей работы указания вождя партии тов. Сталина. Он первый начал борьбу за полную загрузку машины. Шерин тоже большевик. И это обеспечило ему победу. Упорная работа над машиной, над собой, над овладением техникой—и простои машины Шерина ушли в область преданий. К Шерину пошла учиться молодежь.

И Шерин так же как и Сутунэ бросил вызов программным цифрам. Они для него оказались нереальны, малы. За две декады Шерин дал 195 процентов программы.

* * *

Шла рассечка лавы. Угольщики шестой рабкоровской готовятся к выдаче рекордных показателей по добыче угля. Давно уже у техника Гецмана до боли в мозгу беспокойно работала рационализаторская мысль брать уголь по строго плановой системе. Еще не так давно кривая добычи пласта подорила рудник. Были дни когда свод ка с семидесяти процентным показателем жгла руки Гецмана.

Гецман искал выход. Искали его и угольщики, борясь с неполадками, добиваясь стопроцентной выдачи...

Партия указала выход.

В основу работы пласта были положены решения семнадцатой всесоюзной партконференции и шесть указаний вождя.

Стоя в авангарде борьбы за план коммунисты угольщики, крепя партгруппы, ковали новые кадры большевиков. Крепла и организация труда в бригадах. С каждым днем отстающие забои полыхали добычу.

Пласт вставал на крепкие рельсы хозяйственного расчета, сила которого вытесняла все неполадки и вела к победе.

Гецман сутками не выходил из шахты. С упрямой настойчивостью ленинца, он помогал бригадам преодолевать все трудности, зная одно, что стране нужен уголь.

И партия победила. Ударный комунистический труд навсегда вытеснил из шахты позорное слово прорыв.

Кемеровский стал ведущим пластом рудника, доводя добычу до 130 процентов. Но программное задание не явилось конечным пунктом исканий коммуниста Гецмана.

Поставить работу в лаве по графику цикличности, это значит увеличить добычу минимум на 50 процентов. Живая мысль искала живых людей. Гецман сумел зажечь этой мыслью бригадиров и вылить ее в коллективную форму коллективного рабочего творчества.

Шестая лава начала качать уголь по графику.

Первый же день работы по графику дал на 47 тонн больше обычной выдачи лав.

Гецманы—пионеры советской технической интеллигенции строят победы рабочего класса на освоении новых технологических процессов, на коллективном овладении этими процессами.

* * *

Сутунэ, Шерин, Гецман одни из первых встали на новый путь указанный партией. Они устранили с пути энтузиастов одно из труднейших препятствий—техническую неграмотность, а вместе с ней прорывы и изнурительную растрату мускульных сил и энергии. Они дали образец нового человека, выкованного волей партии и своего класса, превратившего песню Сутунэ в победный гимн, а труд—в удовольствие.

Энтузиазм в сочетании с большевистской теорией, овладением техникой и усвоением коммунистических форм труда, дает возможность этим новым людям бросить вызов всем сегодня существующим контрольным планам и цифрам, потому, что для творческого энтузиазма, поставленного на большевистскую научную базу, еще не придумано границ.

Сутунэ, Шерин, Гецман, сегодня уже не единичны. Их тысячи, десятки, сотни тысяч. Они опора партии и вершители всех невиданных большевистских побед.

П. Халин, А. Павлович.

На главном здании ТЭЦ досрочно закончены бетонные работы по второму отсеку.

На снимке — производитель работ этого участка инж. Янушевский.

Тов. Янушевский занесен на доску почета.

НА СВОИХ СТАНКАХ МЕХАНИЗИРУЕМ КУЗБАСС

Советский Союз должен освободиться от экономической зависимости капиталистических стран. Те машины, которые мы раньше ввозили из заграницы с успехом могли быть изготовлены на станках наших заводов.

Решением партии Кемеровский механический завод перешел на изготовление горного оборудования для рудников Кузбасса. В настоящее время мы изготовляем горное оборудование для Анжерской шахты 15-а. На своих собственных станках мы сами механизируем шахту по последнему слову техники.

Месяц тому назад ударные бригады котельного цеха взялись изготовить 350—тонный копер. Бригадиры клепальщики Рубан, Виткин и другие впервые держали в руках чертежи никогда не изготовляемых на заводе деталей копра. Не одну ночь просидели Рубан, Виткин и другие, изучая чертежи, осваивая технику работы.

С февраля в котельном цехе по-новому застучали молоты, изготовляя импортное оборудование. Бригады взяли на себя обязательство закончить копер не к 1 июля, а к 15 мая. Для ускорения темпов и выполнения взятых на себя обязательств бригады перешли на хозрасчет. Шахта ждала копер и котельщики решили работать не семь часов, а 10. В изготовлении первого импортного копра был заинтересован весь завод.

Рабкоры котельного цеха провели не один рейд по мобилизации внутренних ресурсов, так как в нашей стране каждый килограмм металла на учете, а копер требовал много материала.

Всекузбасский копер рождал новых героев. Если раньше в смену клепальщик делал 80—100 заклепок, то коммунист Виткин на импортном копре клепал по 200 заклепок. Увеличение производительности труда дало и высокие показатели по выполнению плана. В феврале бригады по копру выполнили задание на 160 процентов, в марте на 180 и в апреле на 190 проц.

В конце февраля на Анжерский рудник повезли первые части всекузбасского копра. С гордостью котельщики отправляли первые красные детали копра.

Сейчас заканчивается основная работа—это шкива. 30 апреля будет погружен самый мощный шкив копра.

В день международного пролетарского праздника—первого мая мы можем заявить капиталистам мира, что копры мы больше не ввозим из заграницы, мы их готовим на своих советских станках.

Ефремов, Лоскутов, Гребеньщиков, Чернов, Демченко, Мурашка, Ветлучаев, Белиев, Паначкин, Морев, Старцев

ПУСТИМ КОКСОВЫЙ РАНЬШЕ СРОКА

На втором участке под дымовую трубу смолоперегонного завода в грунт нужно было забить 25 свай. Окончание этой работы было определено к первому мая.

В начале апреля наша бригада приступила к забивке свай. Работа эта для нас была новой. Нас донимали простои, причиной которых было отсутствие электроэнергии, ломался чабан. Однако под умелым руководством технических работников мы справлялись со всеми препятствиями. Желание иметь к маю хорошие показатели заставляло нас увеличивать производительность. Результат нашей работы получился неожиданным и для нас, забивка свай закончена 21 апреля, т. е. задание было выполнено на 214 проц.

Выполнив досрочно свою работу мы дали возможность рабочим, работающим на кладке трубы для смолоразгонного, закончить работы также ранее срока на 5—10 дней.

К майским торжествам мы передаем в партию четырех человек: **Бодаевского А., Бодаевского, Шубенко и Сарычина**

Бригадир Бодаевский

ТРИНАДЦАТЬ

Клуб Энергостроя украшен лозунгами, плакатами, иллюминирован десятками электрических лампочек.

Группами и в одиночку спешат строители ТЭЦ на торжественный вечер, посвященный 1 мая. Сегодня строители также подводят итоги смотра и проверки рядов ударников.

В зале играет оркестр.

В фойэ строители рассматривают диаграммы роста ударничества, выставку результатов борьбы за строительство ТЭЦ, доску почета, на которой занесены имена героев стройки. Списки ударников.

Группы рабочих рассматривают портреты лучших своих ударников. Портреты нарисованы художником.

Их тринадцать. Лица их хорошо знакомы рабочим Энергостроя. Здесь лучшие из тысячи с лишним ударников ТЭЦ.

Кто на стройке не знает ударника-прораба 1-го участка тов. Янушевского? Он был в первых рядах с рабочими во время бетонировки башмаков, когда термометр показывал 50 градусов ниже нуля. Он строил крышу прямо на лесах, когда не хватало лесу для тепляка на втором отсеке.

Прораба Янушевского знают не только рабочие первого участка, его знают на всей строительной площадке. Он член постройкома, член горсовета.

Вот портрет старого немецкого рабочего тов. Рихтер. Член коммунистической партии, активный общественный работник по интернациональному воспитанию и агитатор против религии тов. Рихтер лучший ударник производства. Чтобы лучше передать свой производственный опыт и повести массовую воспитательную работу среди новых рабочих, тов. Рихтер пожелал начать изучение русского языка.

Вот ударник первого участка десятник Бастратов. Его также знают на строительстве как лучшего ударника на производстве и в общественной работе. Старый член коммунистической партии. На стройке ТЭЦ с 30 года. Возглавляет группу содействия РКИ. Проводит воспитательную работу среди рабочих по вербовке их в профсоюз и в партию.

Тов. Микриевский комсомолец-арматурщик. Активный член агитбригады. Хороший агитатор против религии.

Капустин — ударник мехцеха, электрик. Неоднократно премирован за ударную работу на производстве и по мобилизации средств. Работая на стройке ТЭЦ с 30 года тов. Капустин вступил в партию. Сейчас он председатель цехкома.

Здесь портреты т. т. Закурдяева, Федунец, Севрюкова, Чернова, Маринец, Киселева.

Все эти товарищи под руководством партийной организации показывают образцы ударничества и соцсоревнования в борьбе за успешное строительство Кемеровской ТЭЦ. Все они лучшие из тех, кто не спасовал перед трудностями во время бетонировки башмаков, во время штурма на водоизасосной, штурма на стройке дамбы.

С начала закладки фундамента под ТЭЦ и до сегодняшнего дня эти тринадцать действительные ударники за строительство социализма.

Сегодня на ТЭЦ празднуют международный день труда, чествуя своих героев труда.

Александренко

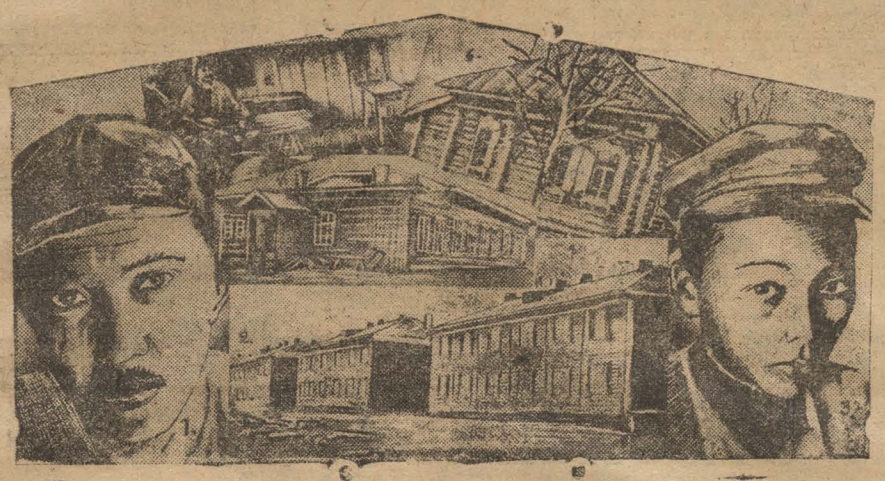

1. Лучший ударник на производстве и в общественной работе рабочий Цинкстроя т. Киреев. Охватил всех рабочих своего участка подписной на „Барзасскую пятерку". Подал заявление о вступлении в партию. 2. Новый рабочий поселок на шахте „Пионер". 3. Пионер-казак Аубакиров—лучший ликвидатор неграмотности среди казаков рабочих Цинкстроя, 4. Вновь отстроенная школа в дер. Суховой, 5. Уголок культурного казакского барака на Цинкстрое, 6. Вновь открытый детсад в колхозе „Искра 2".

В третьем квартале текущего года—дать ток с первой очереди ТЭЦ, загрузить четвертую батарею коксовых печей. Выше знамя социалистического соревнования и ударничества в борьбе за пуск первых гигантов пятилетки Кемерово-Барзасского узла.

БАРАК № 10

Среди рабочих бараков Кузбассжилстроя на Новой колонии, один из лучших — барак № 10. Здесь живут семейные рабочие. Подходя к бараку вы сразу заметите, что о его чистоте и о чистоте вокруг барака повседневно заботятся люди.

Площадь не засорена мусором и нечистотами, окна барака и лестница чисто вымыты.

Заходим в барак, В коридоре стены и потолок вибелены, пол вымыт. В какую комнату не зайдешь, везде порядок. У порога непременно лежит половик или просто старая газета, чтобы вошедший мог вытереть ноги.

Стены некоторых комнат украшены портретами Ленина, Сталина. Кое-где висят лозунги: «Прогульщик вредит производству», или «Неграмотный не построит социализм», «Чистота залог здоровья», «Руки мой перед едой», «Ударничество и соцсоревнование обеспечат успехи пятилетки».

* * *

В июле 31 года в недостроенный, не обшитый и неоштукатуренный барак № 10 вселили семью рабочего столяра тов. Бармакова.

—Через несколько дней оборудуем барак, а пока поживете и так—сказали в коммунальном отделе.

Но жить «так» Бармакову не захотелось. Жена, дочь, младшие дети, да и сам Бармаков 47-летний рабочий, каждую свободную минуту уделял на то, чтобы квартиру свою привести в порядок.

Клопы не давали покоя ночью. Тараканы попадали в пищу. Пыль сыпалась из щелей в потолке прямо на голову. А тут еще по вечерам и часто за полночь в бараке шум, крик, а иногда и драки, пьяные песни. В бараке появились случаи воровства.

Много рабочих ушло из барака. Не мало уехали снова в колхозы. Отказались и от работы из-за скверных жизненных условий.

В столярной мастерской, где бригадиром тов. Бармаков, участились случаи прогулов, текучесть возрасла.

Дни боевые. Дни штурма по окончанию стандартных домов на Щегловской шахте. Бригада Бармакова ударная. Она не может давать выполнение заданий ниже 120 процентов. А в столярке текучесть и прогулы. А дома клопы и в щели ветер свищет, зима приближается.

* * *

В бараке № 10 собрание жильцов.

Представитель от постройкома говорит о том, что без активной помощи самих рабочих невозможно провести поход за чистоту и культуру в бараке.

—Поход за культурный барак имени октябрьского пленума Крайкома партии, должен возглавить барачный совет. Задачи совета велики. Надо выбрать надежных и безупречных людей.

—Бармаков!

—Бармаков!

Барачный совет выбрал Тов. Бармаков председатель.

Лучший ударник производства, никогда не дававший выполнения своих заданий ниже 122—125 процентов, кандидат ВКП(б) профуполномоченный, коопорганизатор, добившийся открытия ударного магазина, выполняющий целый ряд поручений ячейки и цехкома—тов. Бармаков и на бытовом фронте показал образцы коммунистического отношения к труду.

Он не спасовал перед трудностями борьбы за переустройство рабочего жилища, быта. Он самый старый из председателей барачных советов на Кузбассстрое, да пожалуй и вообще в Кемерово. Его не переизбрали и он не бросал порученной ему работы. Сам со своей семьей дает он хороший пример в быту для новых рабочих и уделяет каждую свободную минуту работе с вчерашними колхозниками, развивая среди них ударничество и соцсоревнование, как на производстве, так и на бытовом фронте.

За 7 месяцев борьбы за культурный барак тов. Бармаков добился громадных результатов.

Оттого сегодня он с такой любовью и гордостью говорит о своем бараке:

—В нашем бараке нет ни одного прогульщика. Больше 30 процентов ударники. А с теми, кто мешает работать и отдыхать, мы поступаем строго, у нас свой барачный суд есть. Все неграмотные ходят в школу. Все имеют облигации и подписались на „Барзасскую пятерку. Выпускаем свою стенгазету, которая очень помогает изживать недостатки и агитирует за новый быт.

—Теперь мы домой идем отдыхать, а раньше противно было заходить в барак.

Тов. Бармаков может гордиться своим бараком. 10-й барак лучший на участке.

А. Я.

ОРГАНИЗАЦИОННО-ХОЗЯЙСТВЕННЫМ УКРЕПЛЕНИЕМ КОЛХОЗОВ и СОВХОЗОВ, ПРАВИЛЬНЫМ ПОСТРОЕНИЕМ БРИГАД, РАЗВЕРТЫВАНИЕМ СОЦСОРЕВНОВАНИЯ И УДАРНИЧЕСТВА обеспечим выполнение плана весеннего сева и высокую урожайность наших полей

ГЕРОИ КОЛХОЗНЫХ БУДНЕЙ

Только тот наших дней не мельче
Только тот на нашем пути,
Кто умеет за каждой мелочью
Резолюцию мировую найти.
Ал. Безыменский.

Наши герои—герои не увенчанные лаврами побед Александра Македонского, не прославившиеся мировыми открытиями Христофора Колумба, наши герои—люди большевистской закалки, повседневно кладущие свой труд в социалистическую стройку.

Сельхозартель „Искра 2-я" Суховского сельсовета организовалась в конце 1929 года. Девять энтузиастов социалистического переустройства деревни, организовались в коллектив для совместной борьбы за новую социалистическую деревню. Площников Фирс, Площников Никифор, Чулков Сергей, Перников Ефрем, Зубанов Павел, Гарин Алексей; Жарковский Логин, Шулятьев Иван и Новиков Протас—вот фамилии и имена суховских бедняков, которые организовались в колхоз „Искра 2-я".

Один из первых организаторов колхоза и первый председатель его старик Логин Варфоломеевич Жарковский рассказывает:

—„В колхоз собрались бедняки. В первую посевную кампанию в 1930 г. не только семяц, но и едового хлеба не было. Жили впроголодь. С большим трудом достали семена и засеяли 21 десятину. Во время полевых работ ели паренную пшеницу и рожь.

Кулацкие пророки предсказывали колхозу близкую гибель. Делали попытки организовать террористические акты против колхозников.

—Ночью нельзя было колхозникам ходить по деревне, того и гляди пришибут из-за угла,—вспоминает Жарковский.

Трудностей в жизни колхоза было много, с трудностями встречались на каждом шагу, но в трудностях закалялись будущие бойцы социалистической переустройки деревни.

* * *

Новый урожай был фундаментом твердой экономики колхоза. Колхоз обзавелся необходимыми сельскохозяйственным инвентарем. Купили 2 молотилки, 3 сенокосилки и 3 конных граблей.

Уборочную кампанию колхоз провел успешно.

В 1931-й год „Искра 2-я" вступила спаянной, крепкой экономическо-хозяйственной единицей.

В начале года колхоз состоял из двенадцати хозяйств, имел шестнадцать лошадей. Во время посевной кампании колхоз вырос до двадцати восьми хозяйств, лошадей имел 32, обобществленных коров 7, плугов 25.

Своими силами колхозники построили паром, стоимостью в четыре тысячи рублей. На время полевых работ открыли детские ясли.

Контрольное задание по посеву артели было 62 гектара, а артель засеяла 102 гектара. Благодаря умелому хозяйственному руководству полевыми работами старика Л. В. Жарковского и ударной работе колхозников, хлеб убрали своевременно.

План хлебозаготовок „Искра" выполнила досрочно. Нужно было сдать по контрольному заданию 328 центнеров, а сдала 371 центнер.

К зиме колхоз вырос до 35 хозяйств.

В декабре в „Искру" влились сельхозартели „Трудовик" и „1040 МТС".

Сейчас „Искра 2-я" состоит из 62 хозяйств.

В нынешнем году артель приобрела дисковую десятирядную сеялку, триер, жнейку — самосброску, сенокосилку, молотилку, конные грабли и один плуг. Теперь артель имеет 26 плугов, 13 сенокосилок, 9 пар борон „зиг-заг", 6 молотилок, 10 конных граблей, 5 веялок, 1 триер, 2 сеялки, 3 окучника.

Контрольное задание по посеву артели было 110,5 га зерновых культур и 70 гектаров огорода. Колхозники выдвинули встречный план сева: они будут сеять 125,5 гектара зерновых культур и 72 га огорода.

Растет и крепнет „Искра 2-я". Энтузиасты—искровцы, с большевистским сознанием кладут свой труд в новое социалистическое хозяйство. Недаром искровцы идут впереди других колхозов района по выполнению очередных хозяйственно-политических задач. Они спаяны единой волей, единой верой в то большое дело, которое сейчас делает партия и рабочий класс страны. Поэтому уверенно звучат слова энтузиаста Жарковского:

— В районном конкурсе колхозов на лучшее проведение сева мы возьмем первое место.

Логин Варфоломеевич Жарковский невысокий, седой старик. Он своим опытным руководством вывел колхоз из всех трудностей, организовав вокруг себя колхозников. Летом тридцатого года он был полеводом колхоза. Колхоз успешно закончил все полевые работы.

Сейчас Логин Варфоломеевич несмотря на преклонный возраст—лучший ударник колхоза, к нему относятся молодые колхозники с уважением, с него берут пример, у него учатся.

Логин Варфоломеевич верит в свое дело — он строит светлую радостную жизнь для своих детей, для грядущего коммунистического поколения.

Сергей Васильевич Сорокин—пред. прав колхоза. Его знает весь район, как активного борца социалистической реконструкции деревни, как лучшего селькора газеты „Кузбасс". Он в 1928 г. организовал и руководил колхозом „Широкое поле", в пос. Пугачевском Суховского сельсовета, работал заместителем председателя коммуны „Красная пятилетка". Теперь он председатель правления колхоза. Под его руководством „Искра 2-я" стал лучшим колхозом района.

Жена Логина Варфоломеевича, Жарковская Ульяна ухаживает сейчас за телятами. За время ее работы не было ни одного случая гибели телят.

„Искра" имеет парниковое хозяйство в четыреста рам. Работающие на парниках женщины об'явили себя ударницами.

Беляева Нина—восемнадцатилетняя ударница работает на парниках не по кладая рук, своим примером увлекая других. Задание перевыполняет систематически.

Лучшие ударницы колхоза: Карелина Вера, Беляева Евфросиния (пятидесятилетняя старуха, за март выработала 46 трудодней), Петрова Анна, Сухова Маланья, Позднеева Александра Федоровна, Беляева Мария Антоновна и Карелина — лучшие ударницы колхоза.

Это—наши сегодняшние герои, это — люди большевистской закалки, повседневно кладущие свой труд в строй ку социализма. Для них труд — дело чести, дело славы, дело доблести и геройства.

Сем-Вражин

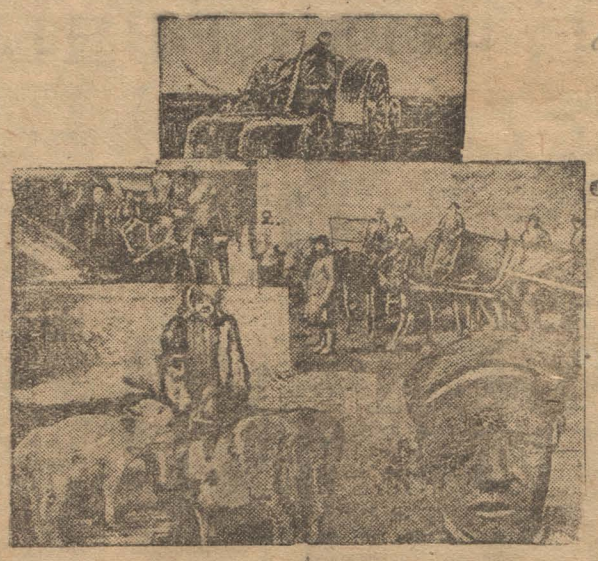

1. Первые борозды на полях колхоза „Искра 2". 2. Бригада перед выездом. 3. Тов. Баулина—лучшая телятница колхоза „Искра 2". 4. Лучший ударник бригадир-огородник т. Лысков (колхоз „Первые всходы", Комиссеровского сельсовета.

ГОРКОМУ, ГОРСОВЕТУ И ВСЕЙ РАБОЧЕЙ ОБЩЕСТВЕННОСТИ КЕМЕРОВО

рапортуют передовые колхозы „Искра 1", „Кузбасс" и коммуна им. Ворошилова

Рапорт коммуны Ворошилова Ягуновского сельсовета

Мы—коммунары коммуны имени Ворошилова, в день 1-го мая заверяем горком партии, горсовет и своих шефов-рабочих химзавода, что с задачами предстоящих сельскохозяйственных кампаний справимся.

По плану мы должны засеять 244 га зерновых культур, 50 картофеля, 5 га корнеплодов. Семенами эта посевная площадь обеспечена.

Сельскохозяйственным инвентарем полевые бригады на проведение всего цикла полевых работ обеспечены.

В нынешнем году организовали свиноводческую ферму с поголовьем свиноматок 59, хряков 4, поросят 170.

План закладки парников в 150 рам выполнили.

20 апреля организовали общественную столовую. Кроме того, на время полевых работ в бригадах организуется общественное питание.

Детясли открываем 1-го мая и детплощадку 15 мая.

Между бригадами заключено соцсоревнование по успешному проведению сева.

Рапорт сельхозартели „Кузбасс" Мазуровского сельсовета

Мы—колхозники сельхозартели „Кузбасс" в день первого мая заверяем, что с задачами предстоящих сельскохозяйственных кампаний справимся.

На сегодняшний день мы план сева пшеницы выполнили и выполняем встречный план в 70 га.

Наш колхоз имеет молочно-товарную ферму с поголовьем скота 360. Ежедневно доставляем рабочим Кемерово 482 литра молока. Своей основной задачей отрасли—поднятие продуктивности нашего товарного стада.

Организацию бригад в соответствии с постановлением ЦК партии от 4 февраля выполнили.

В день первого мая даем слово, что и впредь будем по-большевистски драться за социалистическую реконструкцию сельского хозяйства.

РАПОРТ сельхозартели „Искра 1-я" Верхо-томского сельсовета.

Наш колхоз имеет посевной план зерновых культур 203,5 га и огородных культур 15 га. На проведение весенней посевной кампании мы создали 4 постоянных производственных бригад. Тягловой силой посевной план обеспечен. Имеется рабочих лошадей 44.

Учет труда организовали правильно и выработанные колхозниками трудодни в трудкнижки заносятся регулярно.

На время полевых работ организовали в 5 бригадах общественное питание. В день 1 мая открываем детясли.

Мы заверяем горком партии горсовет и кемеровских рабочих, что с задачами сева справимся по-большевистски.

КОМСОМОЛЬЦЫ, СЛУШАЙТЕ, ЧТО РАССКАЗЫВАЮТ СТАНКИ

Мы, токарные комсомольские станки, токарного цеха механического завода, в день первого мая решили рассказать о себе. Язык наш—наши показатели.

В декабре 31 года мы все четверо вступили в комсомол.

С тех пор в каждом движении маховика, в свисте резца, видели мы, что от нас ждут примеров, образцов. Под руководством наших капитанов—комсомольцев—токарей, под руководством бюро коллектива комсомола, мы должны были дать эти примеры.

Что мы сделали как комсомольцы? Об этом рассказываем сегодня.

Говорит станок № 2.

В декабре мы вступили в комсомол. Частицей, упоминаемой «мы» был я—токарный станок № 2. До вступления в комсомол на меня мало обращали внимания, но с тех пор как поставили ко мне бригадира Пинигина, отношение ко мне изменилось, стало лучше. Организовали учет моей производительности. Пинигин бригадир хороший. Он меня всего изучил, заранее знает когда меня нужно маслом смазать, почистить. А вот тов. Рязанов плохо относится ко мне. Нету него заботливости. Однажды он работал и такую вещь устроил: пустил меня на полный ход, а сам лег в стружки и спит. Я кричу:—Рязанов, проснись! погибну я. А он спит. Хорошо, что мастер выручил. А могло меня всего исковеркать. Рязанову нужно исправиться.

Но к первому мая я пришел с хорошими показателями: за январь я дал 120 проц., за февраль 109 проц. и за март 123 проц.

Говорит станок № 25.

За январь у меня выполнение заданий 121 проц., за февраль 131 проц. и за март 126 проц. Ко дню первого мая я пришел с хорошими комсомольскими показателями. Все мои части в исправности, организм работает с полной нагрузкой. Я могу гордиться своим капитаном большевиком—Щербаковым. Он лучший рабочий, каждый день ведет учет моей работы. Он еще никогда не снижал выполнения плана ниже 140 проц. У него я пять месяцев ни разу не болел все было в исправности. Он хорошо знает свое дело и знает цену мне: с меня всегда снимает стружки, грязь, пыль. Таким комсомольцем может гордиться весь комсомол. Сейчас тов. Щербаков избран членом бюро ячейки.

Я вношу предложение—нам станкам просить коллектив комсомола чтобы премировать тов. Щербакова.

Слово станка № 14

Стар я стал, хотя и жил еще не много. Но разбили меня рвачи, летуны, которых уйму я видывал на свою жизнь. И вот только теперь я попал в хорошие руки. Я работаю с девушками-комсомолками: Сикерская, Тимофеева и Кураскина. Они заботливо относятся ко мне, но они еще не опытны, поэтому были у меня простои, да и учета хорошего не было. Но все же я надеюсь, что к 1 мая приду с 100-процентным выполнением плана.

Я прошу станок № 2 взять шефство надо мной и помочь товарищам Сикерской, Тимофеевой и Кураскиной овладеть механизмом.

Рапорт револьверного № 34

Со мной работает кандидат партии токарь т. Бронников. Это лучший рабочий цеха и завода. Он до косточки изучил меня. Я все могу делать. Могу выточить вещь диаметром от одного сантиметра и до одного метра. Я сделан по револьверной системе. Тов. Бронников хорошо работает.

Два месяца тому назад он взял в ученики красноармейца т. Андреева. Тов. Бронников с таким вниманием, с такой заботой учил т. Андреева, что через два месяца тот стал работать на втором револьверном станке.

У т. Бронникова выполнение плана за январь было—189 проц., за февраль—166 проц. и за март—168 проц. За время работы т. Бронников не сделал ни одной плохой детали, у него нет брака. Но я работаю не целый день: работаю только одну смену. Загружен работой только на 33 процента. Я предлагаю коллективу комсомола добиться полной загрузки станка Товарища Бронникова нужно премировать.

Записал **Федор Катаргин.**

Не место пьяницам на стройке

Двенадцатого апреля бригада Тетерина, работающая на втором участке, вышла на работу в семь часов утра. Бригадир Тетерин, имея на руках разрешение о получении шести пар сапог пошел за ними в кладовую. Кладовщик Клеманов оказался в ту пору уже пьяным и стал напиться, а потом совсем отказался выдать.

Бригадир вынужден был пойти к прорабу, но и подтверждение прораба на кладовщика не подействовало. Мужских сапог он не дал, а стал выбрасывать женские, говоря при этом Тетерину: «Бери какие дают».

Из-за капители пьяного кладовщика рабочие потеряли несколько часов и работали без сапог.

Рабочий бригады **Вощин**

Лучшая хозрасчетная комсомольская бригада Булынина (землекопы ТЭЦ)

Т.т. Касьяненко и Беляева—лучшие ударники колхоза „Искра 2" Суховского сельсовета.

НОВЫЙ СТРОИТЕЛЬ

Великий английский ученый Михаил Фарадей,—написавший в своей записной книжке: „Превращай магнетизм в электричество", посвятивший всего себя этому занятию и с честью выполнивший поставленную перед собой задачу,—имел любопытный разговор с министром финансов Норристоном.

Министр финансов посетил ученого в его лаборатории и, не представляя себе колоссального значения, которое таило в себе превращение одного вида энергии в другой, с английской готовностью превращать серьезное в юмор, тихо спросил ученого:

— Зачем вы все это делаете?

Фарадей ответил:

— Вы, вероятно, завтра из этого будете извлекать налоги.

Значение сказанной Фарадеем фразы далеко выходит за пределы того, какое ему придавал сам автор. Смысл фразы характеризует отношение капиталистов к научным открытиям, какого бы они не были значения и величины. Барыш — вот что руководило ими, вот что руководит ими и теперь, когда они уже лежат на смертном одре истории и когда на смену им встает новый, иной по взглядам на жизнь хозяин — рабочий класс.

Электричество с его способностью быть передаваемым на любые расстояния уничтожило необходимость строить предприятия обязательно у источников сырья или топлива, но вместе с тем оно потребовало ликвидации частной собственности на землю и свободных путей во все уголки земли, чего не мог и не может ему дать капитализм.

Электричество уничтожило раздробленность энергетического хозяйства предприятий, сделав их зависимыми от одного крупного центра, но оно потребовало уничтожения частной собственности на предприятия, чего также не мог и не может дать ему капитализм.

Электричество принесло революцию в быт, сделав доступным всем самые совершенные способы самообслуживания, но оно не умирает во время капиталистических кризисов, не терпит пребывания в бездействии, когда миллионы безработных нуждаются в крове и пище, которые можно создать с помощью электричества, а капитализм немыслим без кризисов и армий безработных.

Настоящим хозяином электричества является рабочий класс, который добил капитализм на одной шестой части земного шара и который добьет его во всем мире. Пролетариат СССР энергично выполняет заветы Ленина об электрификации Союза. Хозяин электричества — пролетариат — овладевает такими техническими высотами, которые оказались не под силу капитализму

О строителях ТЭЦ

Чтобы успешно строить ТЭЦ, надо обладать способностью молниеносно ориентироваться в любой обстановке; надо уметь в обыкновенных бумажках находить правильное и отличать его от неправильного; надо уметь сплавить в единый коллектив строителей крайне разнородный состав и по своему культурному уровню рабочих: надо каждый день, каждый час, каждую минуту в делах, от которых зависит жизнь ТЭЦ, опереться на большинство тех, кто ведет стройку, выполняя решение пролетарского авангарда—Всесоюзной коммунистической партии.

Казаки, чуваши, украинцы, татары, русские — все со своими бытовыми особенностями пришли строить ТЭЦ. Надо уничтожать предрассудки, прививать новые взгляды всем, об'единять всех под знаменем партии, под знаменем революционного пролетариата

Это делает партколлектив.

Специалисты, огромное большинство которых стали в ряды борцов за успешное строительство социализма, имеют еще в своем составе робких, инертных и даже консервативных элементов. Подбодрить робких, нейтрализовать консерваторов, зажечь пафосом строительства инертных, чтобы затем мобилизовать всех на выполнение конкретных задач строительства—

и это делает партколлектив.

Строительство частично механизировано. Механизмы требуют определенного ухода за собой. Да что механизмы! Даже обыкновенное дело—копать землю—специальность. Копающий недолжен бросать землю через правое плечо, он не должен делать нажим правой ногой, он не должен иметь стесняющую движение одежду... А мы до сих пор копали всяко. Надо учиться, надо учить, надо просто кой хозяиков превращать в квалифицированных рабочих.

Это тоже делает партколлектив.

Но остается область, где партколлектив определяет лишь принципиальную линию, а оперативная работа лежит на начальнике строительства, на руководителях участков. Это—область кредитования строительства, снабжения его материалами, проектировка, технический план строительства.

О трех событиях из этой области мы и хотим рассказать.

Место для ТЭЦ

Начальник строительства ТЭЦ приехал в Кемерово весною тридцатого года. Выйдя из вагона он направился на площадку, которая была отведена для станции. В ту весну река Томь взбесилась. Она вышла из берегов и затопила водой место будущей ТЭЦ.

Соколовский решил:

— Если сегодня на месте будущей ТЭЦ могут плавать подводные лодки, то это может произойти и завтра. Место для станции не подходит.

Но легко сказать — не подходит! А попробуйте доказать это правлению Энергстроя, остановить проектировочный аппарат, чтобы затем вновь привести его в движение, но уже в новом направлении...

Для доказательства правлению нужен был материал. Материал должен быть убедителен. Его надо было собрать. Наиболее убедительной силой обладают факты. И вот началась погоня Соколовского за фактами. Томск, Новосибирск, Кузнецк, Щегловск должны были дать эти факты.

—Как вела себя река десять лет назад? А каков ее разлив был в 1900 году? Как и какой толщины шел лед? Что, где и когда было разрушено? Есть ли фотографии?

И собрано было то, что делали ученые совсем не для ТЭЦ, что делали обыкновенные фотолюбители, что делали метеорологи и научные общества. А когда собран был этот материал, то и доказывать было нечего. Факты говорили за новое место для ТЭЦ.

Бетонировка башмаков

Связанное жесткими сроками строительство ТЭЦ осенью тридцатого года очутилось в положении, из которого было два выхода: или бетонировать башмаки зимой, или прекратить работу.

Прекратить работу — невозможно. Значит—надо бетонировать. Перерыта литература по бетону, изучены случаи неудач бетонировки зимой, учтены причины этих неудач. Составлен расчет. По этому расчету бетон надо нагревать до такой температуры, при которой он, будучи уложенным, успел бы схватиться раньше, чем застыть.

Первый случай бетонировки зимой в Сибири,—основа превращения отрочительных работ из сезонных в непрерывные—вот что значит смелый акт смелых людей. Башмаки начали бетонировать. О работе шлют отчеты. У специалистов в Москве волосы встали дыбом, когда они читали:

—Температура 40 ниже нуля, забетонировано десять башмаков.

Один, два, три отчета. Москва не стерпела. На площадку выехала специальная комиссия.

—Вы что делаете?

—Бетонируем.

—Температура?

—Минус пятьдесят пять.

—Вы смеетесь?

—И не думаю.

У председателя комиссии задрожала голова, очки соскочили со вспотевшего носа. Бедный добросовестный старик! Он ведь всю жизнь строил, упоребляя цемент только летом. А тут „на рушение обычая, смелость—превращена в неслыханное бахвальство". Он не мог понять нового, с тем и уехал.

Башмаки забетонировали. Бетон надо испытать. Кубики послали в Томск. В Томске профессор поручил испытание студентам. Студенты перепутали кубики Кемеровской ТЭЦ с кубиками здания телятника одного из совхозов. Результаты испытания катастрофические. Больше половины кубиков не выдержало установленного давления! Янушевский бледен. Секретарь партколлектива волнуется. И даже председатель рабочкома силится изобразить на своем лице уныние, хотя и не понимает о каких, собственно, кубиках идет речь.

—Без паники.

Начальник строительства, сказав это, распорядился точно установить обстоятельство испытаний. С трудом установили ошибку. Начали вторичное испытание кубиков в Томске и одновременно послали их в Ленинград. Данные правильного испытания показали полный успех бетонировки зимой. Все кубики выдержали значительно большую нагрузку, чем установлена.

Так сложилось доказательство в пользу бетонировки зимой.

Крыша на лесах

Второй отсек главного здания надо строить в теплике. Для теплика нужен лес, а лесу нет и когда он будет—неизвестно. Ждать лес—задержать постройку на неопределенный срок. Янушевский предлагает: **постоянную крышу положить на опалубку колонн, обшив эти колонны тесом**

Изучение сопротивления теса, бревен, каждой рейки, точнейший учет тяжести крыши, силы возможного ветра, установление теснейшей связи с метеорологами и изучение погоды за несколько лет.

Но и это не все. Можно рисковать. Нужно рисковать. Но нельзя рисковать жизнью хотя бы одного рабочего. Вот почему за каждой опалубкой, за каждой тесиной и каждым бревном устанавливают внимательнейшее наблюдение, следят за малейшими отклонениями их от нормального положения.

А в январе ветер. Ветер гораздо большей силы, чем допускали. В степе выломал два окна, стена шатается, как Эйфелева башня, опалубки потрескивает, но стоят. Стоят они и возвращаются к нормальному положению как только прекратился ветер.

И тут, как и везде, на предложение Янушевского еще до начала осуществления этого проекта была сделана надпись Соколовского:

—Читай, приказываю строить.

Это значит, что овладев делом, выбрав из всех возможных получений вариант, начальник взял всю ответственность на себя. Это значит, что он вступил в бой и знанием техники дела обезоружил Сибирь.

Это значит, что коллектив ТЭЦ строит по новому, заботится прежде всего о том, чтобы решения партии были выполнены в кратчайший срок и с наибольшей эффективностью.

А. Коко

УДАРНИКАМ И УДАРНИЦАМ — ПЕРЕДОВЫМ БОРЦАМ ЗА ДЕЛО СОЦИАЛИЗМА БОЛЬШЕВИСТСКИЙ ПРИВЕТ

Полностью используйте механизмы, овладевайте новыми методами работы, верните стране долг 1-го квартала 1932 г.

ПОМНОЖИМ БОЛЬШЕВИСТСКИЕ ТЕМПЫ НА БОЛЬШЕВИСТСКОЕ КАЧЕСТВО

Начальник строительства Кемеровской ТЭЦ В. Ф. Соколовский. Занесен на доску почета ТЭЦ.

Ударная комсомольская бригада Лыковского (слесаря ТЭЦ). Производственное задание в марте бригада выполнила на 134 проц.

НА ГРАНИ ПОСТРОЕНИЯ БЕСКЛАССОВОГО ОБЩЕСТВА

Наш пролетарский праздник первого мая мы встречаем с победой на угольном фронте.

Апрельское задание выполнено нашей бригадой на 160 процентов. Об этой победе, а значит и о победе рудника наша нацменовская бригада и решила рассказать на страницах газеты.

В составлении статьи участвовало семь старых горняков — нацменов.

Каждый из нас работал при старом капиталистическом строе. Работали мы не на себя, а свой труд, свою силу продавали капиталисту, который платил нам гроши, для того, чтобы мы не сдохли с голода.

От прошлого мы ушли далеко.

Идет уже пятнадцатая годовщина существования советской власти. За эти 14 лет мы доказали капиталистическим странам, что мы можем строить сами новое социалистическое государство. Мы хотя и работаем в шахте, но выходя «на гора» мы видим как на левом берегу поднимаются одна за другой трубы кокосового завода, заканчивается постройка великой кузнецкой электрической станции—ТЭЦ. Закладываются новые гиганты — заводы: Цинкстрой и другие. Это заставляет крепче сжимать кайлу, не чувствовать усталости и тебе хочется снова спуститься в шахту, чтобы дать еще больше угля.

Месяц тому назад Центральная шахта не выполняла свою программу. Невыполнение шахтой плана научило не только нашу бригаду, но и всех рабочих рудника.

Не раз бригадир со злобой бросал кайлу в забое, подолгу думал о том как найти выход, чтобы добыча так же росла, как росла постройка ТЭЦ. И выход нам указала партия.

В 1931 году вождь нашей партии тов. Сталин дал нам шесть указаний как надо по-новому работать, по-новому руководить в забое. Мы начали организовывать труд, каждый из нас был прикреплен к определенной работе, за которую он нес ответственность. Крепильщик не только боролся за качество крепления, но и боролся за экономию леса, за снижение себестоимости.

Динамит Советскому Союзу нужен. Мы его всегда должны держать сухим. И мы начали борьбу за экономию. Вместо 50 патронов в смену, мы расходовали от 30 до 35, не снижая темпа в добыче

Большое значение в организации труда сыграл паспорт забоя. Это рабочее изобретательство тринадцатой бригады сыграло решающее значение в налаживании труда в наших бригадах.

Добыча наша росла, мы уже не выходили «на гора» с выдачей 15 вагонов, а всегда несли с собой сводку 25—30 вагонов.

В нашей бригаде было мало квалифицированных рабочих, каждый мало квалифицированный стремился освоить горное дело. Мы ввели производственное шефство старого рабочего над новым. Мы помним как бригадир Гильмутдинов передавал свой опыт работы отгребщику нашей бригады и учил его креплению. Много трудов положил Гильмутдинов, но эти труды сейчас оправданы. В наши ряды стал квалифицированный угольщик, выдающий сейчас самостоятельно до 20 тонн угля.

В бригаде имеется партгруппа. Коммунисты-передовики занимают ведущую роль в борьбе за уголь. Партгруппа нашей бригады может похвалиться тем, что она сумела вовлечь всех рабочих в посещение партийной школы.

Коммунистическим трудом в борьбе за уголь, за реализацию шести указаний т. Сталина мы к первому мая вышли со стопроцентным выполнением апрельской программы.

Мы не только боремся за уголь, мы боремся также и за новый социалистический быт. Когда мы писали эту статью, то нам Гильмутдинов рассказывал как несколько лет тому назад он ютился в сыром подвале, где всегда было темно и сыро. Но сейчас Гильмутдинов и остальные ударники нашей бригады живут в светлых и уютных квартирах. В нашем бараке имеется красный уголок, радио и стенная газета. Придя домой каждый из нас может спокойно отдохнуть, не заботясь о том, что его могут выбросить из квартиры, как это было при старом строе.

Места отдыха царской буржуазии мы превратили в очаги культуры и отдыха. Лучшие наши ударники-рабочие едут на курорты и в дома отдыха.

Мы строим новую жизнь, к этой жизни тянутся наши зарубежные товарищи и когда мы сейчас боремся за знамя революционных горняков Чехословакии, мы помогаем им быстрее освободиться от капиталистического ига и совместно с нами строить коммунистическое общество.

Выходя на демонстрацию первомайских торжеств в рядах нашей бригады будут итти пять ударников, которых мы передаем в партию Ленина.

Рабочие 12 бригады Диагональной шахты: **Гильмутдинов Валеев, Булатов, Ахметьянов, Гарайшин, Юсупов, Заганшин.**

СВОЮ ПРОГРАММУ ПО УГЛЮ Я ЕЖЕМЕСЯЧНО ЗАКАНЧИВАЛ С ПЕРЕВЫПОЛНЕНИЕМ

Двадцать лет тому назад я работал в Ленинграде у частного владельца, содержащего гужевой транспорт. Работал я чернорабочим, получая за свой труд в месяц 8 рублей. Жил я на конце города в подвале одного заброшенного дома. В этом полуразрушенном доме ютилось несколько десятков рабочих семей. Получая такую скудную плату, семья рабочего голодала. Уходил я на работу с 6 часов утра и работал до 8 часов вечера. В жизни я ничего не видел хорошего. Во мне кипела злоба. Ненависть на тех людей, которые жили за мой счет, хорошо пили и ели в больших ресторанах, бывали в театрах, из которых меня гнали.

В 13 году меня взяли в царскую армию, дали мне винтовку, чтобы я уничтожал своих же братьев. Пробыв до 17 года в армии, я вместе с остальными солдатами пошел расчитаться с тем, кто учинил кровавую бойню.

По 21 год я был в рядах Красной армии, я как и мои товарищи вынес на плечах всю тяжесть гражданской войны, но борясь за советскую власть я знал, что я делаю великое дело.

Семь лет после гражданской войны я работал в коммуне, я помогал строить социалистическое хозяйство.

В 30 году я ушел работать в шахту. Я полюбил шахту. Работая забойщиком я стремился дать как можно больше угля и я работал не плохо. Свою программу я ежемесячно заканчивал с перевыполнением.

За три года я не сделал ни одного прогула и впредь не позволю себе сделать такое преступление.

Год тому назад мы организовали бригаду, об'явив себя ударниками. Нашей бригаде было дано название первой. Свою работу мы начали организовывать при помощи газеты, это заставило об'явить себя рабкорами. О подвигах первой рабкоровской бригады на руднике знает каждый угольщик. Бригада выковала стойких бойцов угля, которые сейчас свой опыт работы переносят в другие бригады. Лучшие ударники нашей бригады сейчас работают на ответственных постах: Латкин, Абызов, Черныш и другие.

К пролетарскому празднику первого мая, угольщики нашего рудника пришли с победой, мы выполнили апрельскую программу на сто процентов, но на этом мы не успокаиваемся. Достигнутые успехи нами должны быть закреплены, мы должны использовать все возможности, чтобы выдать еще больше угля. В этом году только в одном нашем районе вступает в эксплоатацию выстроенные нами гиганты пятилетки — это коксовый завод и ТЭЦ. Этим заводам нужен будет уголь и мы его дадим.

Макиенко.

ВРУБОВКА ПОДЧИНИЛАСЬ НАШЕЙ ВОЛЕ, НАШЕМУ СТРЕМЛЕНИЮ

Вождь нашей коммунистической партии т. Сталин сказал, что «обезличка есть отсутствие всякой ответственности за порученную работу, отсутствие ответственности за механизмы, за станки, за инструменты. Понятно, что при обезличке не может быть и речи о сколько нибудь серьезном под'еме производительности труда, об улучшении качества продукции, о бережном отношении к механизмам, станкам, инструментам».

Ярким примером правильности слов вождя была работа наших врубовок. Машины в шахте работали с большими простоями, не выполняя программу. Нам машинистам было совестно выходить «на гора» со сводкой выдачи 5-6 вагонов. Дальше так работать было нельзя. Наша 12 бригада машинистов решила победить обезличку, вырвав ее навсегда из бригады.

Пять месяцев тому назад мы об'явили поход за образцовую врубовку. Мы начали с того, что потребовали выдачи паспорта на механизмы. Паспорт на врубовку имел не малое значение в борьбе за цикл в смену. Паспорт обязывал каждого машиниста содержать врубовку в порядке и чистоте, отвечать за ее исправность и т. д. Отдельные машинисты нашей бригады брали цикл в смену. Механизированная добыча поднялась, но поднялась незначительно. Это нас не удовлетворяло. Не удовлетворяло это и нашу страну, которая требовала угля.

На одном из собраний бригад, обсуждая работу врубовок и изыскивая пути к повышению добычи один из машинистов нашей бригады т. Шерин сказал: «**Мы коммунисты-угольщики должны культурно овладеть машиной.** Каждый из нас должен уметь собрать и разобрать машину». Эти правдивые слова заставили нас глубоко задуматься и мы решили овладеть техникой, овладеть машиной. Изучение каждого винтика, каждого движения машины стало нашей повседневной заботой. Каждый из нас посещал курсы или, занимаясь дома, изучал врубовку.

В течение месяца мы сумели овладеть в достаточной мере механизмом, изучив все его детали и главным образом культурно отнестись к нему.

Врубовка подчинилась нашей воле, нашему стремлению.

Если в марте мы план механизированной добычи недовыполнили, то в апреле, борясь за полную нагрузку машины, мы вышли с блестящими показателями выполнения программы. Отдельные смены нашей бригады, как смена т. Диганщина за две декады апреля вместо плановых 50 тонн угля, выдала 100,5 тонн, выполнив задание на 201 проц.

Борясь за экономию леса и взрывчатых веществ, смена себестоимость тонны угля довела до 1 р. 51 коп., вместо плановых 3 р. 08 коп. Производительность на работающего была установлена в 4,09 тонны, сменой же доведена до 5,91 тонны или 144 проц.

Сменой Сутунэ двухдекадное задание по углю выполнено также на 201 процент, вместо 50 тонн угля было выдано 100,5 тонн. Расход материалов и взрывчатых путем экономии был доведен до минимума. Леса было потрачено только 42 процента и динамита 24 процента. Себестоимость угля в смене ниже плановой на 50 процентов. Тонна угля стоит 1 р. 56. коп., вместо 3 р. 08 коп.

Производительность на работающего 8,37 тонны или 264 проц. к плановой.

Сейчас мы ежесменно берем цикл делая еще второй вруб. Каждый из нас борясь за нагрузку механизма, помнит что после его будет работать другая смена, для которой забой должен быть оставлен в порядке и врубовка исправной.

Но не только забота об овладении врубовкой, о выдаче цикла в смену, у нас есть еще и другая забота это форсирование подготовительных работ. Мы работаем на проходке основного штрека, где за 20 дней апреля мы прошли 88 метров, имея месячное задание в 90 метров. Немало в нашей работе помогла нам газета «Кузбасс» мы добились устройства в штреку подкидных концов и настилки временного пути, что сократило рабочее время и урегулировало вопрос с транспортировкой.

Заканчивая с перевыполнением апрельское задание мы готовимся к выполнению программы мая. Перед нами стоит задача показать рекорды по уходу. В мае мы должны пройти 130 метров. К этому сейчас мы имеем все возможности. В наших руках сильное орудие, позволяющее пустить врубовку в забой на полный ход. Мы машинисты ко дню пролетарского праздника овладели техникой наших механизмов, овладели коммунистическим трудом.

Диганщин, Шерин, Лапин. Сутунэ, Клемин

ДОМНАМ ЗАВОДА ТАГИЛА ДАНЫ 6 ТЫСЯЧ ТОНН СОЛЕНОГО КОКСА

Завод готовился к выжигу соленого кокса, для плавки титано-магнетитов в домнах нижне-тагильских заводов. Перед нами стояла задача в более короткий срок отправить домнам 6000 тонн соленого кокса.

Прежде чем приступить к выжигу кокса, мы собрались в раскоманировке для обсуждения стоящей перед нами задачи.

Решено было на батареях об'явить штурм. Еще не так давно механизмы на батареях работали с большими простоями. Наши машины работали плохо не потому, что они изношившиеся, а потому, что мы с ними не умели обращаться. Первая машина выходила из строя из-за отсутствия предупредительного ремонта и вот мы решили помочь нашим машинам нормально работать.

Каждый истворист нашей смены умел только пускать и останавливать мотор. А если он останавливался помимо моториста, то последний не знал, что с ним делать. Приходилось бригадиру вызывать дежурного слесаря, который придя через несколько минут пускал машину в ход.

На одном из наших сменных собраний, партгруппа внесла предложение, чтобы каждый моторист овладел элементарными знаниями слесарного и электрического дела. Предложение это было принято бригадой, на организованные при заводе курсы электриков и слесарей мотористы нашей смены пошли учиться. Учеба не пропала даром.

В настоящее время калькарист, лебедчик нашей смены, в случае остановок машины не ждет, когда придет электрик или слесарь, а сам на ходу производит мелкий ремонт. Машины заработали по иному, в течение квартала наша смена не имела ни одной поломки и простоя механизмов.

Вот почему, когда мы готовились к выжигу соленого кокса и об'явили штурм, мы все внимание сосредоточили на работе механизмов, ибо механизмы у нас решают успех.

Сейчас на заводе идет борьба за полную загрузку машин и планово-предупредительный ремонт. Первого мая мы на все механизмы выдаем паспорта планового ремонта. Это нанесет последний удар по обезличке.

Не плохо мы справились и с задачей выжига кокса. Не один маршрут соленого кокса уже ушел на Тагил. За 26 апреля коксовые печи выдали 912 тонн или 113 процентов задания. По качеству продукции наша смена идет со следующими показателями: влага в коксе за апрель в среднем 4 проц. и золы 13,5 проц.

Борясь за снижение зольности в коксе, мы содержим площадки в чистоте, следующей смене мы площадки сдаем чистыми не засоренными ни мусором, ни коксом.

К первому мая мы также выходим с победой. В настоящее время мы заканчиваем выжиг соленого кокса. Чтобы закрепить взятые темпы и вернуть заводу звание лучшего ударного в районе, мы, переключаясь на выполнение майской программы, выйдем с лучшими показателями.

Озчинников, Филяев, Яковлев, Разгуляев.

С. И. ВИШНЯК.

О ПРОДЕЛАННОЙ РАБОТЕ НА ТЭЦ В ЗИМНИЙ ПЕРИОД

Окончание зимнего сезона, прошедший ледоход и прохождение весеннего паводка дает возможность дать некоторую оценку работ произведенных на ТЭЦ зимой, а также проверить хотя бы первоначально рациональность тех изменений в проекте и способа производства работ, которые внес коллектив строительства.

Перед началом зимнего сезона перед строительством встал вопрос о целесообразности производства строительных работ по второму отсеку главного здания в дорогостоющем тепляке.

Герать зимний период строительных работ не разрешала необходимость иметь к началу развертывания монтажа — к маю все главные строительные работы 2-го отсека законченными и необходимость сохранения зимой рабочих кадров, уже прошедших школу работы на ТЭЦ. Кроме того, строительству необходимо было выполнить директиву центра и края перейти от метода сезонных строительных работ к строительным работам в условиях Сибири в течение круглого года.

После всестороннего обсуждения этого вопроса, коллектив строителей во главе с прорабом 1-го участка инженером Д. М. Янушевским выдвинул вариант, об установке фермы постоянной крыши на надлежащим образом укрепленные леса и зашивке лесов двойным рядом теса с засыпкой опилками и шлаком. Это давало экономию до 20-ти вагонов крайне дефицитного лесного пиленого материала и от 40 до 50,000 рублей экономии против устройства временного тепляка с временной крышей Предложение было строительством принято и в течение октября проведено в жизнь. Особое внимание было обращено на тщательность укрепления и раскрепления лесов, порученного десятнику по лесам тов. Рихтеру (иностранный рабочий, член ВКП(б).

Зимой за лесами и фермами велось неослабное наблюдение, особенно во время бывших зимой несколько раз буранов. Леса и способ установки на них ферм выдержали испытание блестяще ни разу небыло замечено уклонений, которые потребовали бы экстренного исправления 25 апреля под фермы были подведены постоянные колонны второго отсека и леса были от фермы разгружены.

Проделанный строительством опыт производства такого рода отепления промышленных зданий, безусловно должен быть учтен другими строительными организациями и проведен в жизнь при производстве работ в зимнее время, как в условиях Сибири, так и в других местностях СССР.

Нужно отметить, что строительству, ввиду отсутствия надлежащих котлов и трудности отопить огромное здание в 130.000 к. м., долго не удавалось отопить главное здание, так что фактически развернуть строительные работы и вести бетонные работы удалось только с января 1932 года.

Тов. Вишняк.

Большее изменение в проект, присланный из Ленинградского отделения Энергостроя, коллектив строительства внес в постройку дамбы, защищающей от ледохода здание береговой насосной станции, выстроенной на реке Томи.

Об этом уже на страницах «Кузбасса» упоминалось. Сущность этих изменений сводилась к тому, что строительство, на основании произведенных им подсчетов, находило проект ЛОЭ значительно преувеличенным в смысле высоты и длины дамбы, способа укрепления основания ея и величины ковша.

После долгих споров с центром, благодаря исключительной настойчивости в этом вопросе, которую об'явил весь коллектив строителей во главе с начальником его т. В. Ф. Соколовским, специально выезжавшим в Москву для защиты предложения строительства—правление Энергостроя, получив заключение специально командированной для проверки правильности точки зрения строительства комиссии с участием инженера Ленинградского отделения Энергостроя, проектировавшего дамбу и ковш, предложение строительства утвердило

Это дало возможность без вреда для работы дамбы, значительно сократить об'ем работы, с'экономить значительное количество стройматериалов и до 200 тысяч рублей против основного проекта.

Прошедший на относительно высокой отметке 110,80 и ледоход, который по его силе нужно считать средним, доказал правильность точки зрения строительства.

Дамба, насыпанная в зиму, богатую снегопадом, из гравия и щебня, выдержала вполне удовлетворительно ледоход без особых повреждений. Лишь в одном месте пришлось во время самого сильного ледохода в ночь на 17 апреля исправить одежду дополнительной наброской камня. Дамба дала и дает по мере оттаивания грунта осадку, но почти равномерную, что и предвидилось при ея постройке.

Нужно упомянуть, что к моменту начала мощения в начале марта на строительстве был всего один специалист мостовщик. Всех остальных мостовщиков прораб 2-го участка инж Якшин Н. П. и его заместитель Веревкин П. И. поставили из чернорабочих, в спешном порядке их получив мощению, а нужно признать, что принимая последнее обстоятельство, бригады мостовщиков со своей работой справились

Коллектив ТЭЦ может с удовлетворением отметить, что поступающие из центра проекты он не принимает слепо к исполнению, а анализирует их критически, применяясь к местным требованиям и максимальной экономии материалов и денежных средств. В этом отношении он встречает самую энергичную поддержку и со стороны администрации и со стороны партийных и профессиональных организаций стройки

Как один из примеров мы можем еще указать на то, что строительством совершенно изменен весь проект и вся конструкция водонапорного трубопровода, одного из основных сооружений станции

В большой своей части это уже согласовано с проектирующей организацией, которая проект в этой части по указанию строительства переделывает, а в остальной части проекты переделываются на места. К освещению на страницах «Кузбасса» этого вопроса мы еще вернемся.

Г. И. Власов слесарь лесопилки, по постановлению президиума ВЦИК награжден званием героя труда.

Ударники Цинкстроя—бригада Малахова — электромонтеры. Выполнение заданий—105 проц.

ОСТАТКИ КАПИТАЛИСТИЧЕСКИХ КЛАССОВ ОКАЗЫВАЮТ БЕШЕНОЕ СОПРОТИВЛЕНИЕ СОЦИАЛИСТИЧЕСКОМУ НАСТУПЛЕНИЮ

Рабочие и колхозники! повысим классовую бдительность, укрепим пролетарскую диктатуру, добьем остатки капиталистических классов

СТРАНА ДОЛЖНА ЗНАТЬ СВОИХ ГЕРОЕВ

Шесть строителей ТЭЦ на доске почета

Строители ТЭЦ организовали доску почета. К 1 мая—кодню смотра боевых революционных сил мирового пролетариата, строители ТЭЦ занесли на эту доску имена лучших из лучших.

Вот их имена:

Соколовский—начальник строительства. Он по-большевистски и оперативно руководит строительством энергетической базы Кузбасса, упорно борясь за то, чтобы завершить строительство в наикратчайший срок.

Янушевский — производитель работ первого участка стройки. Ударник-инженер, неоднократно показавший образцы рационализаторского творчества и производственного риска. Тов. Янушевский работает с первого дня строительства.

Комаров—ведущий с самого начала стройки ТЭЦ ответственную культ-воспитательную работу среди рабочих строительства, мобилизуя их на успешное выполнение решений партии.

Маринец—рабочий бригадир плотник, показавший образцы героической работы на постройке ТЭЦ.

Валов — рабочий плотник один из старейших рабочих стройки, выполняющий и перевыполняющий свои задания количественно и качественно.

Лебедев—рабочий второго участка, по-большевистски работал и работает на строительстве водонасосной станции ТЭЦ, на дамбе, на ковше. Он также старейший рабочий стройки, выкопавший первый котлован под фундамент главного здания ТЭЦ.

Имена этих шести героев лучших из строителей ТЭЦ занесены сегодня на доску почета.

А. Я.

ПРОЛЕТАРИЯМ ЧЕХОСЛОВАКИИ БРАТСКИЙ ПЕРВОМАЙСКИЙ ПРИВЕТ

Сильнее сплотите ряды вокруг компартии и под ее руководством добейтесь превращения капиталистической Чехословакии в красную советскую Чехословакию

Вы, горняки капиталистической Чехословакии, ведете революционные баррикадные бои против рабства и обнищания масс рабочего класса, за советскую Чехословакию.

Мы, горняки Кемеровского рудника, борясь за получение вашего революционного знамени с каждым днем, с каждым часом укрепляем позиции трудового фронта в стране Советов.

В апреле этого года мы выполнили программу по добыче угля на сто процентов. Зарплата горняков нашего рудника повысилась в этом году на 25 процентов.

Производительность труда в первом квартале 1932 года по отношению к прошлому году повысилась на 26 процентов. Мы упорно проводим борьбу за увеличение механизированной добычи и облегчения труда горнорабочих, механизированная добыча в первом квартале 1932 года составила 117 процентов к плану и 143 к прошлому году.

На руднике мы имеем тысячу с лишним рабочих, состоящих в рядах ударников, 36 хозрасчетных бригад, 60 ударных бригад, которые охватывают 1050 рабочих. Эти бригады показывают образцы ударных темпов и социалистического отношения к труду.

Ударная хозрасчетная бригада № 6 тов. Лукьяненко, работающая по графику цикличности, 22 апреля выполнила месячный план добычи, повысила производительность труда до 130 процентов.

Ударная бригада машинистов, врубовой машины «Джефри» в пятой пятидневке апреля также выполнила месячный план, машинисты делая вруб в течение пяти минут добились ежесменной цикличности.

Диагональная шахта ликвидировала мартовскую задолженность по угледобыче.

Вот наши показатели борьбы за реализацию решений 17 партконференции и выполнения контрольных цифр четвертого завершающего года первой пятилетки.

Вместе с этим письмом мы шлем вам, пролетариям Чехословакии, братский первомайский привет. Мы надеемся, что вы, революционные горняки Чехословакии, в революционный праздник пролетарской солидарности 1-го мая еще сильнее сплотите ряды вокруг компартии и под ее руководством добьетесь превращения капиталистической Чехословакии в красную советскую Чехословакию.

Мы, горняки Кемеровского рудника, вместе со всем рабочим классом Советского союза, под руководством коммунистической партии большевиков и вождя тов. Сталина, выдадим лишней тонны угля сверх плана на укрепляем позиции революционной борьбы пролетариата по свержению капитализма во всем мире.

Ударники Центральной шахты: **Чижов, Абызов, Лукьяненко, Лобанов, Шаламов, Сутуно, Диганщин, Шварев.**

280 ЗАМЕСОВ БЕТОНА В СМЕНУ

результат нашей ударной работы

Мы, бетонщики группы Мазурова, работаем на первому участке Коксостроя уже четвертый месяц. О том как мы работаем рассказывают цифры. За январь задание нами было выполнено на 111 проц. в феврале на 105, в марте на 104 процента.

В апреле мы работали на бетонировке шламовых отстойников. Здесь мы широко развернули соревнование с другими бригадами бетонщиков. Мы в своей работе старались использовать великую мелочь, дающую возможность увеличить производительность труда. Так мы, прикрепив определенного работника за бетономешалкой, свели на нет поломки механизма в своей смене. Чтобы не иметь простоев из-за гравия мы сами не ждали когда нам его привезут, а собирали на участке. Количество замесов в своей смене мы за последние дни довели до 280.

Несмотря на то, что в первую и во вторую декаду апреля у нас большинство было ночных смен, т. е. работали мы по восемь часов, как другие бригады бетонщиков, а только шесть часов, но мы по выполнению производственного задания имеем больше всех процентов. За первую декаду план нами выполнен на 116 процентов, а во вторую на 127. За кончив успешно бетонировку шламовых отстойников на 10 дней раньше срока мы были переведены на бетонирование пудтей коксовыталкивателя, где сейчас и работаем.

Видя успех нашей работы на отстойниках мы решили наш метод работы применить и здесь и также досрочно закончить работы. На все четыре бригады бетонщиков руководством участка было определено уложить бетона до первого мая 500 кубометров. На каждую бригаду приходилось таким образом по 125 кубометров. Это количество определенных нам кубометров ничтожно и мы решили помимо установленных 125 кубометров дать еще 150.

Наше обязательство не брошено на ветер, мы выполняем и выполним его. За один только день 25 апреля мы сумели уложить 56 кубометров, а таких дней у нас не один.

Бригадир Мазуров

К ПЕРВОМУ МАЯ КОКСОВЫЕ ПЕЧИ ПРИШЛИ СО 100 ПРОЦЕНТНЫМ ВЫПОЛНЕНИЕМ ПЛАНА

Программа мая будет выполнена с еще большими показателями

В апреле перед рабкорами действующего коксохимического завода была поставлена ответственная задача — дать Нижне—тагильским заводам для плавки титано-магнетитов—шесть тысяч тонн соленого кокса.

Задача эта коксовщиками к первому мая успешно разрешена. Домны Урала в срок получили соленый кокс.

Программа по выжигу кокса заводом выполнена на 101 процент. За месяц было выдано 20349 тонн кокса, вместо 20016 плановых. Влага в коксе за апрель коксовиками доведена до 4,67 проц., т.е. ниже стандартной. Зольность в среднем за месяц достигает 14,83 процента.

С 10 мая механизмы завода получат паспорта планово-предупредительного ремонта что устранит частую поломку механизмов и простой. Программа мая будет выполнена с лучшими показателями

Зав. коксовым производством—*Беляев*

Секретарь ячейки *Селезнев*

Предцехкома *Черепанов*

КОКСОВЫЙ МЫ СДАДИМ В ЭКСПЛОАТАЦИЮ РАНЬШЕ СРОКА

Наша бригада в большинстве состоит из колхозников. В начале прихода на строительство мы работали на земляной работе. Свои задания мы всегда перевыполняли. В дальнейшем мы решили повысить свою квалификацию. Осуществить нам это помог тов. Махотин—десятник. Взяв над нами шефство, тов. Махотин каждую минуту уделял нам. Во время обеденных перерывов мы проходили с ним теорию, а в процессе работы он нам показывал как теорию применить на практике.

После окончания земляных работ мы были переведены на каменную кладку, а потом и на литье бетона.

На втором участке мы были определены на бетонные работы на сульфатном отделении. По производственному заданию мы до первого мая должны были уложить бетона 106 кубометров, до первого перекрытия.

Организовав труд и правильно расставив свои силы, мы добились того, что сэкономили из установленного срока семь дней. Мы перешагнули даже свое встречное обязательство. Бетонные работы на сульфатном были закончены до первого перекрытия не первого мая и не 28 апреля, как мы выдвигали, а 23 апреля. Бетона же было уложено не 100 кубометров, а 150.

Имея правильное руководство мы сумели работать как старые опытные бетонщики, наши показатели не хуже других бригад.

Бригадир Тетерин.

Редактор Б. ГОЛУБЧИК

Повестка дня:

Заседания бюро Кемеровского городского комитета ВКП(б)

На 3-е мая 1932 года.

1. О ходе борьбы с уравниловкой (доклад фракции ГСПС и содоклады фракции постройкомов Кузбасскилстроя и Сибстройпути).

2. Доклад Цинкстроя о выполнении решений бюро (док. т. Дорожкин, содоклад секретаря парт. ячейки тов. Иванова, содоклад КК РКИ тов. Трусова).

3. О состоянии перестройки парт. работы торгово-кооперативных ячеек ВКП(б) (доклад орг. отдела и содоклад секретарей ячеек ЦРК и Акорт).

4. О ходе монтажа Кемеровского ТЭЦ (т. Баранович содоклад орг. отдела ГК)

5. О ходе работ по лесосплаву (т Сербин содоклад орг. отдела.)

6. О состоянии и работе ячейки ВКП(б) Трансстроя (орг. отдел).

7. Доклад комиссии горкома по вопросу Цинкстроя (т. Котов).

8. Вопросы Гор-КК (тов. Хамов).

9. Прием и перевод в партию (тов. Морозов).

Все докладчики обязаны проекты резолюций представлять в горком не позднее 30 апреля с. г. в 15 эк. Не представление проектов выпудит доклад с повестки дня снять и поставить вопрос о недисциплинированности докладчика.

Горком ВКП(б)

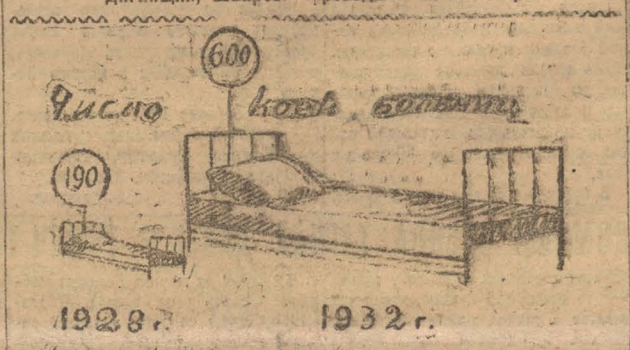

Рост лечебной помощи застрахованным трудящимся Кемерово.

Состояние больничного обслуживания трудящихся Кемерово.

На обращение автозаводцев-сталинцев отвечаем выполнением программы

К великому пролетарскому празднику первого мая, мы рабкоры угольщики Кемеровского пласта Центральной шахты пришли с победой на угольном фронте, о чем рапортуем рабочим автозавода имени Сталина.

Наш Кемеровский пласт завоевав в марте звание имени 17 всесоюзной партконференции, апрельский план угледобычи перевыполнил. На первое мая мы имеем 816 тонн угля, выданных сверх плана в штурмовые апрельские дни.

Мы овладели техникой, врубовые машины шахты работают с полной нагрузкой, беря цикл в смену. Вожаки коммунисты врубовки «Джефри», работающей на проходке основного штрека: Шерин, Сутуно, Клемин берут цикл со вторым врубом, выдавая 14 вагонов угля в смену.

Наш пласт является ведущим пластом рудника, где работают лучшие рабкоровские бригады: шестая, 13, вторая идут в передовых колоннах в борьбе за уголь. Эти бригады в течение 31 года выполняли производственную программу ежемесячно от 120-150 процентов.

Недавно мы закончили Всекузбасский рейд—поход за реализацию решений 17 всесоюзной партконференции и шести указаний тов. Сталина.

Осваивая технологические процессы горного дела и вводя коммунистический труд мы перевели шестую Всекузбасскую лаву на оперативный график цикличности. Сущность этого графика заключается в том, что 18 метровая лента, содержащая в себе 90 тонн угля, выбирается в течение шести часов с оставлением забоев в закрепленном виде.

График цикличности дал блестящие результаты. На апрель бригаде было дано задание выдать 650 тонн угля, на 25 апреля мы уже выдали 700 тонн, продолжая выдавать вместо 25 вагонов угля, когда лава не работала по графику, по 45 вагонов. Производительность в бригаде поднялась до 130 процентов.

Ваше обращение, автозаводцы, помещенное в ЦО «Правда» было обсуждено на раскомандировках, в бригадах шахты и встречено единодушным одобрением.

По поручению рабкоровских бригад: Чижов, Лобанов, Лукьяненко, Тиунов, Вершинин, Заказчиков, Ефременко, Абрамова, Ладзина, Мандровская, Пронина

УРАЛО-КУЗБАССКИЙ КОМБИНАТ ТРЕБУЕТ ПОЛНОГО ОСВОЕНИЯ БАРЗАССКОЙ НЕФТИ

В одном из последних номеров газеты «Техника» профессор Н. Караваев опубликовал статью, в которой подвел итоги борьбы за освоение дела перегонки углей в жидкое топливо в Советском союзе, в успехе которой жизненно заинтересован Урало-Кузбасский комбинат.

Указывая, что в последнем году пятилетки Урал и Сибирь потребуют 4 миллиона тонн жидкого топлива, Караваев совершенно правильно подчеркивает необходимость для Сибири и Урала иметь свое жидкое топливо, что освободит транспорт от перевозки этого груза из Азербайджана, увеличит экспортные возможности нефтесиндикат и позволит Урало-Кузбасскому комбинату иметь собственное жидкое топливо под рукой.

Перечисляя месторождения сапропелевых углей проф. Караваев указывает на Зоринское (Восточная Сибирь), Ачинское и Барзасское, упоминая что и ленинские угли могут быть также использованы.

Однако Ачинское месторождение еще совершенно не разведано, а при сравнении углей остальных месторождений **наиболее благоприятные показатели дают барзасские сапропелиты.** Установлено, что наиболее подходящими для перегонки в жидкое топливо являются такие угли, которые богатые водородом. А с этой точки зрения зоринские уступают барзасским: в первых водорода (в безводном и без зольнем остатке) от 6, 5 до 8 процентов, **а во вторых от 7,3 до 9 процентов.**

От количества водорода в угле зависит количество получаемой из них смолы и поэтому вполне понятно, что весовая единица барзасских сапропелитов дает больше смолы, чем сапропелитов зоринских и углей ленинских. Профессор Караваев сообщает, что из барзасских сапропелитов получается от 25 до 45 процентов смолы, из тонны угля 80 кубометров газа и от 38 до 57 проц. полукокса. Тогда как зоринские сапропелиты тех же продуктов дают значительно меньше, а именно: смолы от 15,9 до 31,8 процентов, газа 65 кубометров, но полукокса 63 процента, а ленинские угли смолы от 13,5 до 16,5, газа от 75 до 85 куб. метров и полукокса до 70 процентов.

Качество смолы барзасских сапропелитов также значительно лучше, чем у остальных углей. В смоле барзасских сапропелитов, по данным проф. Караваева, 4—5 проц. кислых веществ, в смоле ленинских углей—15—20 процентов.

Наконец остатки смолы (мазут) из барзасских сапропелитов были испытаны в дизелях и дали прекрасные результаты.

Словом—все данные опытов лабораторных и промышленных показывают, **что барзасские сапропелиты — главная база твердой нефти.**

Вот почему необходимо вести тут усиленные разведки. **Вот почему Барзасские разведчики несомненно примут первомайский вызов разведчиков Крохалевских и достигнутое ими выполнение программы в апреле закрепят для того, чтобы в мае и последующие месяца эту программу перевыполнять.**

Одновременно необходимо указать на то, что шахтное строительство на Барзассе должно быть всемерно ускорено, как должно быть ускорено и создание там базы местных стройматериалов.

А. К.

В странах капитала растет экономический кризис, растет безработица, миллионы рабочих и крестьян обречены на голод и нищету. В стране социализма СССР идет—под'ем промышленности и сельского хозяйства, уничтожена безработица растет материальный уровень трудящихся. Пролетарии и трудящиеся всех стран, свергайте капитализм, идите в ногу с рабочими и крестьянами СССР!

ПРИКАЗ

гарнизона г. Кемерово и его окрестностей

23 апреля 1932 г. **№ 4** *Гор. Кемерово*

§ 1.

1 мая в день смотра сил международного пролетариата РККА рапортует о своей боевой готовности в защите страны строящегося социализма и обороны отечества мирового пролетариата

§ 2.

Для приведения к торжественному обещанию бойцов первого года службы (1909 года рождения и старших возрастов, не принимавших почему либо такового) назначаю парад войсковых частей гарнизона и отдельного батальона Осоавиахима.

§ 3.

Парад буду принимать я.

Командование парадом возлагаю на общего руководителя парада демонстрации—коменданта города Тулянкина.

§ 4.

Частям гарнизона прибыть к 10 часам 45 мин. первого мая на площадь ко Дворцу Труда, где построиться по указанию командующего парадом.

§ 5.

Форма одежды караульная, шинель в рукава. Все в пешем строю.

Лишенных от 16 батальона в количестве 10 человек выслать на площадь ко Дворцу Труда к 10 часам первого мая.

§ 6.

По окончанию парада части гарнизона совместно с рабочими, профессиональными организациями принимают участие в общегородской первомайской демонстрации, в соответствии с общегородским планом, об'явленным в газете „Кузбасс".

Начальник гарнизона командующий полком **Белкин.**

Сибгосцирк 1, 2 и 3 мая 1932 г.

Первые гастроли труппы **Каминских.** Вело-фигуристы—европейский аттракцион. Акробаты на велосипедах. **Винченцио,** клоуны,—творцы веселого настроения. **Карпи.** Живая мельница под куполом цирка. **Дальтон.** Сатирики, новый жанр, антипасхальный репертуар.

Дальтон. Политпокойники. Сатира. **Логадас.** Китайские акробаты.

Анонс! На-днях **Кардэ.** Лестница- **Делакоза.** трамплин.

Начало в 9 часов вечера. Касса с 3 часов дня.

Дирекция

Зап. Сиб. КрайУЗП. **Гортеатр**

Зап. Сиб. Госдрамтеатр.

1-го мая. Закрытый спектакль Цинкстроя. Премьера **Междубурье** в 4-х действиях Д. Курдюмова. Билеты не продаются.

2-го мая. Закрытый спектакль ГСПС Междубурье. Билеты не продаются.

3-го мая. Закрытый спектакль химзавода Страх Билеты не продаются.

Начало спектаклей в 8-30, после 3-го звонка вход в зал категорически воспрещен. Касса открыта с 12 ч. до 2-х ч. дня и с 5-ти до 9 ч вечера.

Дирекция.

К-т Союзкино 1—2—3 мая худож. кино-пьеса **Сосны шумят.** В главных ролях: Капралов, Качалов и другие. Кино-сеансы до 7 ч. 30 м. вечера. Начало: I сеанс 3 часа, II 4-30 и III в 6 часов. Касса с 2 часов дня.

Скоро! Заграничный фильм **Рейнский бунтарь.**

К-т Союзкино 4—5—6 мая худ. загран. драма **Рейнский бунтарь** Начало сеанса с 3 часов дня. Касса с 2 часов дня.

Скоро! Заграничный фильм **Ночной крик.**

Утеряны и похищены документы

Грищенко С М семейн удост личн и 2 справ о работе.—Грищенко А М удост личн.—Коломеец А А проф бил союз стр. справка о работе, свидет о браке, воин кн и удост личн аттестат об образов. Таратенко А И закреп. талон 5-4 на 60 руб.—Таблица Е Н удост личн и метрич вып о рожден.—Золин А И воинск кн проф бил союза мукомол удост личн. паев кн и за борн карт за апрель м-ц Сторожилова Е С квитан на внесен аванс.—Андреев А К проф бил союза строит, удост личн и спр о работе.

Кемеровское А-во Союзкино производит набор учащихся на краевые курсы **кино-механиков стационарников** сроком обучения 6 месяцев и передвижников 4 м 20 дней. Прием заявлений производится ежедневно с 10 ч. утра до 3. час. дня в **А-во „Союзкино"** Дв. тр. К заявлению необходимо прилагать соответствующие документы.

Союзкино

Совхозу 47 „Горняк" для работы на участках **требуются** табельщики учетчики. Обращаться в главную контору дер. Березово, Кемеровского района.

Дирекция

5 мая 1932 г. при Кем. педтехникуме открываются **5-месячные КУРСЫ по подготовке в ПЕДВУЗ** Принимаются пром. и с/х рабочие, имеющие **полное семилетнее образование** и производственный стаж не менее одного года. Питанием, стипендией и общежитием на курсах снабжаться не будут. Заявления принимаются: Исполкомская 25, вверху.

„ЗКО"

Кемеровскому А-ву Союзкино **срочно требуется** счетовод и возчик с хорошей лошадью. С предложением обращать ся Дв. Тр. Союзкино

НУЖНА КОМНАТА

для одинокой

Предлагать в редакцию „Кузбасс".

РАИЛИТ № 164. Заказ № 120 Тираж 11.500.

Кемеровская Типография Сибполиграфтреста № 8