ЦЕНА ОТДЕЛЬНОГО НОМЕРА 5 КОП

ПРОЛЕТАРИИ ВСЕХ СТРАН, СОЕДИНЯЙТЕСЬ

2 ЯНВАРЯ
ПЯТНИЦА
1931 год.
№ 2—(2370)

ЕЖЕДНЕВНАЯ ГАЗЕТА Щегловского Горкома ВКП(б), Горисполкома и Горпрофсовета
АДРЕС РЕДАКЦИИ: Сибирай, г. Щегловск, Исполкомская, № 16.
ТЕЛЕФОНЫ: редактор: № 1 общий: 54.

КУЗБАСС

3-й год пятилетки встречаем пуском первого в Сибири цинкзавода.

Первого января 1930 года в присутствии т. Грозинского и представителей организаций и Красной армии пущен Беловский цинковый завод

В ЛЕНИНСКОМ МЕСЯЦЕ—БОЛЬШЕВИСТСКИЕ ТЕМПЫ

Лучшей памятью Ильичу будет напряженная борьба за осуществление его завета об индустриализации СССР, за создание восточной базы индустриализации—Урало-Кузбасского комбината

БИБЛИОТЕКА Западно-Сибирского краевого комитета

ГОРНЯКИ ПРОКОПЬЕВСКА ОБ'ЯВИЛИ ЯНВАРЬ ЛЕНИНСКИМ УДАРНЫМ МЕСЯЦЕМ. ПОЧИН ПРОКОПЬЕВЦЕВ ВООДУШЕВИТ РАБОЧИХ, КОЛХОЗНИКОВ И ЕДИНОЛИЧНИКОВ КУЗБАССА НА НОВЫЕ ПОДВИГИ В СОЦИАЛИСТИЧЕСКОМ ПЕРЕУСТРОЙСТВЕ РАЙОНА

Январь—месяц перевыполнения производственных заданий, месяц развернутой подготовки к весне, месяц ленинского призыва в партию, в колхозы, в производственные бригады

ВЫБОРЫ В СОВЕТЫ

Делегатки дают новому составу горсовета наказ

Гигантское социалистическое строительство в районе г. Щегловска, главным образом развивающегося неслыханного в Сибирском крае энергетического хозяйства, которое в январе 1932 г. явится источником обслуживания электроэнергией не только промышленности гор. Щегловска, но и ряда крупнейших центров железнодорожного транспорта и Западно-Сибирского края, потребует небывалого количества рабочей силы и механизации для выполнения столь ответственной задачи, поставленной партией советского правительства перед трудящимися города Щегловска, осуществление которых (задач) будет зависеть, главным образом, от правильной организации постановки обслуживания нужд рабочих всех строительных организаций. Для чего считаем необходимым новому составу горсовета провести следующие мероприятия:

1. На основе решений декабрьского пленума ЦК ВКП(б) взять курс на удовлетворительное обслуживание рабочих всех строительств — общественным питанием и снабжением промтоварами, для чего расширить сеть общественных столовых и пекарен в районах строительства и взять под строгий контроль их работу.

2. Учитывая большое скопление рабочих в строительных районах Энергстроя, Коксостроя и электролитного завода, немедленно форсировать окончание постройки городской бани и пуску ее в эксплоатацию к предстоящем строительному сезону. Кроме того в районе строительств Энергстроя и Цинкстроя немедленно приступить к постройке бани, прачечной и дезокамеры.

3. В рабочем поселке Энергстроя добиться от хозяйственных организаций, чтобы к началу летних работ построить клуб, для рабочих, занятых на строительстве ТЭЦ, а также оборудовать помещения [illegible] детсади и ясли, которые [illegible] не позднее [illegible] мая 1931 г.

4. Немедленно приступить к заготовке материалов и с появлением весны приступить к мощению улиц к основным участкам строительства, а также вести подготовку к сооружению железного моста через реку Томь, добиваясь перед краевыми центральными организациями разрешения приступа к работам в текущем строительном году.

5. С появлением весны немедленно приступить к разработке парка отдыха на правом берегу Томи с тем, чтобы к предстоящему летнему сезону парк был представлен для пользования трудящихся г. Щегловска, для чего своевременно озаботиться постройкой ларьков, киосков, открытого театра и т. п., а также озаботиться о регулярной и бесперебойной переправе через реку Томь.

6. Приступить немедленно к заготовке строительных материалов для строительства социалистического города и с появлением весны приступить к постройке домов коммун и жилых строений с расчетом, чтобы к концу строительного сезона обеспечить жилым помещением трудящихся г. Щегловска не менее как на 80 проц. по НКТ кубометров на человека.

7. Теперь же приступить к проектированию трамвайной сети в г. Щегловске и соединение его (трамваем) с правым берегом. Одновременно добиваться перед краевыми и центральными организациями о разрешении вопроса к приступу этих работ в начале 1933 года.

8. С появлением весны приступить к зелене-насаждению как в городе, так и в рабочих поселках, а также принять меры к ограждению зеленнасаждений от порчи.

9. Для лучшей связи с избирателями и вовлечения их в работу горсовета поручить новому составу горсовета проводить заседания горсовета не менее одного раза в квартал в районах строительства где ставить на обсуждение вопросы того строительства, на котором проводится заседание.

10. Развернуть работу секций горсовета с привлечением в их работу избирателей на основе методов социалистического соревнования.

Пассивных членов секций и в целом секции, если таковые окажутся, брать на общественный буксир, разоблачая их пасивность в газете „Кузбасс" и на общих собраниях избирателей.

ГОРСОВЕТ ПЛОХО РУКОВОДИЛ СЕКЦИЯМИ

Общее собрание поверхностного цеха, заслушав доклад членов горсовета Кочкина и Гриляевой, считает их работу неудовлетворительной. Одновременно отмечает никуда негодное руководство секциями со стороны горсовета.

На этом-же собрании в ударном порядке была организована бригада по сбору предложений в наказ новому составу горсовета. Собрание постановило об'явить 100 проц. явку на выборные собрания. **Шатров.**

Ленинский ударный месяц

По данным на 28 декабря, по всем рудникам Зап. Сиб. края добыто 380 тысяч тонн угля, что составляет ВСЕГО ЛИШЬ 63 ПРОЦЕНТА ДЕКАБРЬСКОЙ ПРОГРАММЫ. Суточная производительность рудников составляет в среднем только 67,6 процента нормальной.

Наличие прорыва и решение ЦК о Кузбассе всколыхнуло горняцкие массы Прокопьевска, создав огромный под'ем на руднике.

ЯНВАРЬ ОБ'ЯВЛЕН УДАРНЫМ ЛЕНИНСКИМ МЕСЯЦЕМ, первая декада января—декадой штурма. К новому хозяйственному году шахта № 2 полностью переходит НА УДАРНЫЕ ПРОИЗВОДСТВЕННЫЕ БРИГАДЫ. Ударная сталинская 191 группа целиком вступает в партию.

1 января об'явлено вторым днем ударника. Ряд выходных дней горняки посвящают добыче угля для отправки эшелонов в фонд дирижабля „Граф Цеппелин".

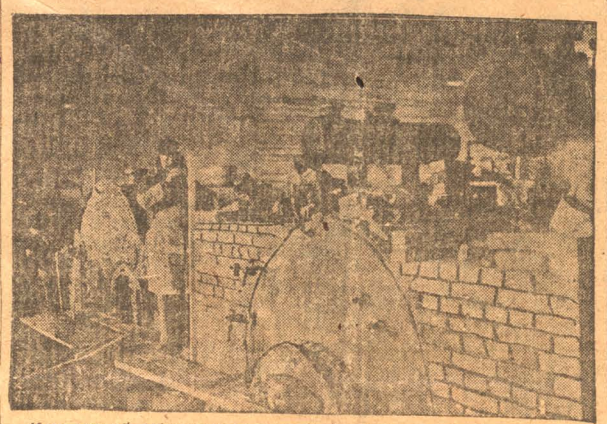

Коксострой. Обмуровка паровых котлов кочегарки для [illegible] коксовых батарей.

ЭНЕРГСТРОЕВЦАМ

Горняцкий привет энтузиастам социалистической стройки

Рабочие Кемеровского рудника, собравшись на вечер ударников, с чувством пролетарской гордости заслушали сообщение о героическом подвигеударников-строителей и административно-технического персонала Энергстроя, успешно и досрочно закончивших, в невероятно тяжелых условиях, железо-бетонные работы фундамента теплоэлектроцентрали—базы электрификации Сибири.

Примеры трудового энтузиазма энергстроевцев являются примерами достойными лучших строителей социализма. Это поставило рабочих и адмтехперсонал строительства В ПЕРВЫЕ РЯДЫ БОРЦОВ ЗА УРАЛО-КУЗБАССКИЙ КОМБИНАТ.

Горячо приветствуем энтузиастов социалистической стройки. Ваш подвиг воодушевил нас, горняков, на более решительную мобилизацию своей творческой активности, на преодоление трудностей, в борьбе за выполнение планов 3-го года пятилетки. Отметая от себя оппортунистических болтунов всех направлений и оттенков, уверенно пойдем по пути развертывания темпов, обеспечивающих быстрое выполнение решений 16-го партс'езда о создании угольно-металлургической базы на Востоке.

ПОСЛЕДНИЙ ДЕНЬ УДАРНОГО КВАРТАЛА

1132 ТОННЫ

За тридцать первое декабря рудник повысил добычу на 114 тонн. Оперативное задание выполнено на 63 проц. В борьбе шахт за первенство **Диагональная попрежнему побеждает.** В то время, как Центральная выполнила свое задание на 59 проц., Диагональная шахта в выполнении дошла до 74 проц.

ЦЕНТРАЛЬНАЯ ШАХТА

Всего выдано по шахте [illegible] тонн. По пластам добыча разделяется так:

Кемеровский пласт задание выполнил на 39 проц. Добыча составила за день 298,4 тонны. Причина невыполнения программных заданий кроется в плохой работе машин. Из 4 «Сисколов»—2 стояли без работы в виду того, что забои были загозованы.

Волковский пласт выдал «на гора» вместо 240 143 вагонетки. Задание выполнено на 59 проц.

Латугинский пласт твердо решил отбить знамя первенства у волковцев. Вместо 247 тонн задания лутугинцы 31 декабря выдали 299,6 тонн. **Оперативный выполнен на 121 проц.** Взятый темп лутугинцы должны закрепить в 3-м году пятилетки.

ДИАГОНАЛЬНАЯ ШАХТА

держится на одном уровне. Задание в 150 тонн выполнено на 74 проц. Всего выдано 334 тонны.

Кемеровский пласт, задание в 300 тонн выполнил на 84 проц. выдано 223 тонны.

Волковский пласт не отстает в выполнении от кемеровцев. Пласт за 31-е выдал 111 тонн или 74 проц.

СРОК—ДВАДЦАТЬ ЧЕТЫРЕ ЧАСА

ПРЕДЛОЖЕНИЯ [illegible]ТЕРОВ ВЫПОЛНЯТЬ НЕМЕДЛЕННО

НА ДЕЛЕ МОБИЛИЗОВАТЬ ВНУТРИШАХТОВЫЕ РЕССУРСЫ

На Центральной шахте есть такие неполадки, у которых накопился большой стаж. Из-за них годами производят простои, срыв работ.

НЕПОЛАДКИ СО СТАЖЕМ

Рабочие эти неполадки изучили как свои пять пальцев. Если для опыта разбудить любого рабочего в 2 часа ночи и спросить о том,—чем болеет шахта—он вам без запинки отрапортует—тем то и тем то.

30 декабря так и вышло. Как только открыли очередное производственное совещание без повестки и спросили присутствующих, чем болеет шахта—рабочие повторили факты, о которых говорилось сотни раз.

Говорилось, но мер никаких не принималось.

На совещании «без повестки» вопрос был поставлен по-новому—заниматься не агитацией, фиксацией и проч., а тут же, на месте обсуждать, принимать или отклонять, намечать сроки выполнения предложения.

Работа этого совещания протекала под лозунгом: «Выполнять предложений в 24 часа» и вызвала громадный интерес.

Этот опыт нужно оценить по заслугам и практиковать его на всех участках—совещание без повестки дает хорошие результаты.

ЧЕРЕЗ 24 ЧАСА!

Не зависимо от того, есть или нет ремонт, дежурным электрикам и слесарям в начале каждой смены обязательно обходить все механизированные участи, проверять состояние машин. Данное предложение администрация обязалась выполнить через 24 часа.

К 2-му ЯНВАРЯ

Во всех бригадах сделать ящики, в которых будет храниться инструменты и рабочему не нужно будет кайлу, топор и пр. уносить домой.

К 8 ЯНВАРЯ

Соорудить в шахте слесарную мастерскую для текущего ремонта машин и разного инструмента.

С 1 ЯНВАРЯ

Во всех участках ввести в действие оперативный план.

В ТРЕХДНЕВНЫЙ СРОК

Ввести в бане систему ящиков для индивидуального хранения вещей. Шахткому в трехдневный срок договориться с райуправлением о возможности переоборудования бани

ОБ'ЯВЛЯЕТСЯ КОНКУРС

на лучшее изобретение по улучшению забутовочных работ. Выбрана комиссия для изыскания средств на премирование изобретателя.

С 1 ЯНВАРЯ

Ввести норму расходования динамита.

Выполнение всех этих предложений внесет улучше[illegible] [illegible]ностей.

ПРЕДЛОЖЕНИЯ тов. КОЖЕМЯКИНА

Коногон Диагональной шахты тов. **Кожемякин** предлагает на уклоне № 4 перевести рабочих транспорта на 3 смены (т. к. четвертую смену рабочим здесь делать нечего), а рабочих использовать в другом районе.

Также нужно сделать календаризацию работ лошадей, чтобы одна лошадь не работала по 2 смены.

У 17-й печи, на юге, исправить головку.

ВО ВСЕОРУЖИИ ВСТРЕТИМ БОЛЬШЕВИСТСКУЮ ВЕСНУ

СТРОИТЕЛЬСТВО СОВХОЗОВ И МТС ПОСТАВИМ В ЦЕНТР ПОДГОТОВКИ К ВЕСНЕ

Сейчас вчерне окончено составление хозфинпланов по совхозам «Горняк», «Заря», «Плотниково» и свиноводческому новому совхозу «Сутункин брод».

Строительство в этих совхозах исчисляется крупными суммами: совхоз «Горняк»—1.800.000 рублей; «Заря»—1.200.000 руб.; «Сутункин брод»—600.000 руб.; МТС Мазурово—243.000 руб.; всего по этим четырем точкам сумма затрат на строительство выражается в 3.843.000 руб.

Ни одного дня, сейчас же надо приступить к развертыванию работ и заготовке стройматериалов (камня, песка, леса и т. д.). Мы сталкиваемся с целым рядом вопросов, разрешение которых необходимо во что бы то ни стало теперь же: 1) обеспечить рабочих жилыми помещениями, 2) улучшить снабжение рабочих как продуктами питания, так и одеждой, 3) наладить и усилить массовую работу среди рабочих на строительстве как сейчас, так и на будущее время (в настоящее время в совхозах и МТС никакой массовой работы среди рабочих со стороны профорганизации не ведется), 4) закрепить за Колхозстроем потребное количество рабочей силы (эта потребность выражается в 800 подводах ежедневно), 5) Колхозстрою немедленно затребовать от краевой конторы проекты и сметы, чтобы бесперебойно начать строительство и заготовку материалов, 6) леспромхозу отвести места лесосек для этого строительства.

Вот на эти основные вопросы строительства общественность должна обратить внимание.

Еще не решены вопросы о том, кто будет снабжать рабочих, занятых на строительстве МТС (в совхозах рабочие снабжаются совхозами, а МТС Мазурово должно снабжаться ЦРК). Для обеспечения строительства МТС должно быть прикреплено к ним несколько колхозов, которые и будут вести заготовку материалов (камня, песка, леса и т. д.) под руководством Колхозстроя, горсовет должен освободить колхозников Топкинского, Мазуровского, Мазунинского и Крековского сельсоветов от кубатуры и переключить их на МТС.

Вопрос строительства совхозов не менее важен, как строительства МТС. На это строительство требуется не мало рабочей силы разной квалификации. Плановая комиссия должна серьезно заняться вопросами не только промышленного строительства, но и строительством МТС и колхозов.

Наряду со всем этим необходимо общественным организациям, партячейкам, особенно профсоюзам и комсомолу наладить массовую воспитательную работу среди рабочих. Если мы все энергично возьмемся за эту работу, то не может быть сомнения, что это строительство целиком будет выполнено.

РКС и МТС должны развернуть разъяснительную работу среди колхозов и единоличников по популяризации идеи МТС. **Д. Б.**

ОБЩЕСТВЕННОСТЬ ДОЛЖНА МОБИЛИЗОВАТЬСЯ ВОКРУГ МТС

Еще многие бедняки и середняки в Щегловском районе не знают, что представляет из себя МТС (машинно-тракторная станция), т. к. у нас в районе ее не было раньше. Сейчас МТС организованы и у нас в районе, но до сего времени, ни райзо, ни колхозсоюз, ни полеводсоюз, ни агрономические и культурные силы не мобилизовались вокруг МТС. Работа по организации МТС проводится только одним аппаратом МТС, а в аппарате один директор, да два агронома.

Ясно, что кулачество пойдет (и идет) против организации МТС, потому что МТС несет для него гибель.

Яростно выступило против МТС кулачество в Глубокинском. Председатель сельсовета поддерживал кулаков, которые пытались сорвать работу МТС, но под напором бедноты и середняков агитация кулачества была бита, и в деревне Глубокой организовалась с.-х. артель.

К весеннему севу ожидается 50 тракторов, которые должны обработать 40 процентов всей посевной площади, расширить посевную площадь в колхозах, помочь бедноте и середняцким хозяйствам. Посевная площадь под пшеницей должна расшириться на 36 процентов Урожайность поднимется по всем культурам на 10 процентов. Многопольная система охватит 65 проц. будущего сева. Рядовой посев должен быть проведен на 100 проц. В осуществлении этих задач—ведущая роль принадлежит МТС.

Всем сельским организациям необходимо переключиться на работу вокруг МТС. Каждая организация, каждый специалист, учитель, все сельские активисты—должны принять активное участие в работе МТС. Шефы также должны осуществить шефство над колхозами на деле.

И. Зырянов.

На красный эшелон угля

Мы, ударники 51 бригады, Волковского пласта, в количестве 20 человек, под руководством бригадира тов. Шайдулина свое обязательство по отработке дня отдыха на красный эшелон угля в подарок 4-му с'езду горняков **выполнили.**

Всего дали угля 100 вагонов (или 140 тонн).

Вызываем последовать нашему примеру ударников 52, 53, 54, 55 бригад Волковского пласта, 1 и 2 бригад Кемеровского пласта.

Вместе с этим мы вызываем на 100 проц. явку на выборные собрания и на активное участие в обсуждении работы горсовета.

По поручению бригады, бригадир **Шайдулин.**

* * *

Мы, группа рабочих лесоспущиков 3 района Волковского пласта, в количестве шести человек, под руководством группового тов. Краль, вызов 51 бригады Волковского пласта приняли.

30 декабря отработали выходной день в красный эшелон угля

Вызываем последовать нашему примеру лесоспущиков 4 района Волковского пласта.

По поручению групповой **Краль.**

* * *

ЭЛЕКТРО-МЕХЦЕХ КЕМРУДНИКА КРАЕВОМУ С'ЕЗДУ ГОРНЯКОВ

Мы, рабочие электрического цеха, заслушав информацию о краевом с'езде и его значении, постановили: отработать по одному дню отдыха в ответ вредителям

Вызываем мехзавод, Центальную шахту последовать нашему.

Даем в подарок 4 краевому с'езду горняков своевременный ремонт и сбор машин в ударном порядке.

Шаламов.

РАЬКОРОВСКИЕ ПОСТЫ РАПОРТУЮТ

31-го декабря на 1-й параллельке Владимировского пласта, север, не было трех-метрового леса. Забойщики сами спускались в печь за лесом. Это оторвало их от основной работы.

* * *

Десятник Кузнецов не сказал сменному десятнику Толстикову, что у ходка изломан люк. Пришедшая на работу группа рабочих (6 человек) стояла целую смену

* * *

В 13-й печи Кемеровского пласта, нижний горизонт, 30-го декабря в 3-ей смене не было буров. Получился простой.

30-го декабря, во вторую смену, на Диагональной шахте десятник Власов послал двух рабочих настилать в зону под 23 ходок и при этом сказал, что лес там есть. Когда рабочие пришли, оказалось, что леса—только пять штук однорезок. Рабочим пришлось бегать по всей шахте и искать лес.

Власов не предусмотрел, что за бойщику в забое делать нечего и послал, кроме этого, забойщика и рабочего на подсобные работы.

Уголь брать было нельзя, т. к. нужно было убрать породу, а десятник Власов послал вместо этого настилать.

Такой нераспорядительностью Власов убил несколько лишних упряжек. **Тосиаева.**

РЕШЕНИЯ ПЛЕНУМА ЦК И ЦКК В МАССЫ РАБОЧИХ

ПЛАН РАЗВЕРНУТОГО НАСТУПЛЕНИЯ СОЦИАЛИЗМА ПО ВСЕМУ ФРОНТУ

Резолюция об'единенного пленума ЦК и ЦКК по докладу о народно-хозяйственном плане

Истекший 1929-30 хозяйственный год—второй год пятилетки—явился годом новых крупнейших достижений рабочего класса в деле социалистического строительства.

Задания пятилетнего плана выполнены со значительным превышением по всем основным показателям:

а) Крупная государственная промышленность, дав в 1929-30 году прирост валовой продукции на 25 проц., превысила задания пятилетнего плана на этот год на 5 проц., в то время как первый год пятилетки дал увеличение против наметки пятилетнего плана на 3 проц. В результате за два первых года пятилетки государственная промышленность дала народному хозяйству продукции на 30,5 миллиарда руб., вместо 29,3 миллиарда руб. по пятилетнему плану (в неизменных ценах). Особенно значительны были успехи отраслей промышленности, производящих средства производства; за два первых года пятилетки тяжелая индустрия дала стране продукции на 13,8 миллиарда руб., вместо 12,5 миллиарда рублей по пятилетнему плану.

В итоге размер годового производства всей фабрично-заводской промышленности Союза в 1929-30 году больше, чем в два раза превысил довоенное годовое производство.

б) Успехи социалистической индустрии обеспечили коренной перелом в сторону социалистического развития сельского хозяйства.

Посевные площади возрасли со 118 миллионов гектаров в 1928-29 году до 127,8 миллиона га в истекшем хозяйственном году, превысив как по зерну, так и особенно по техническим культурам (хлопок, сахарная свекла и т. д.) проектировки пятилетнего плана.

Значительно возросла продукция сельского хозяйства. Валовой сбор зерновых хлебов в 1930 году составил 87,4 миллиона тонн против 71,7 миллиона тонн в 1929 году (рост на 21,8 процента). Валовой сбор хлопка составил не менее 13,5 миллиона центнеров против 8,6 миллиона центнеров в 1929 году. Валовой сбор сахарной свеклы составляет соответственно 151,7 миллиона центнеров против 62,5 миллиона центнеров в прошлом году.

Серьезные достижения в сельском хозяйстве и разрешение в основном зерновой проблемы явились прямым результатом крупнейших успехов, достигнутых в области колхозного и совхозного строительства, неуклонно проводимого на базе сплошной коллективизации и ликвидации кулачества, как класса.

Задания пятилетнего плана в области коллективизации оказались далеко превзойденными. В колхозах уже на первое декабря 1930 года, если считать все районы СССР и все отрасли сельского хозяйства (земледелие, животноводство, рыболовство, охота), было об'единено свыше 6,15 миллиона крестьянских хозяйств, т.-е. 24,1 процента. В основных же зерновых районах процент коллективизации повысился до 49,3 процента. Засеянная посевная площадь колхозов весной и осенью 1930 года составила 43,4 миллиона га против 20,6 миллиона га, запроектированных для последнего года пятилетки. Это значит, что в первые два года пятилетки мы успели уже превзойти вдвое всю пятилетнюю программу.

Таким образом, посевная площадь всего обобществленного сектора (включая совхозы, посевная площадь которых составила весной и осенью 1930 года более 4,8 миллиона га) достигла 48,2 миллиона га. Удельный вес обобществленного сектора—товарной продукции зерна, убранного в 1930 году, составил около 50 процентов всей товарной продукции против 43,3 процентов, предполагавшихся 5-леткой для последнего года.

Одновременно истекший год дал огромный сдвиг в области обобществления скота. По рабочим лошадям удельный вес обобществленного сектора в 1928 году составлял лишь 0,8 процента, в 1929 году 1,7 процента, а в 1930 году уже 17,2 процента; по коровам соответственно 0,4 процента, 0,8 процента и 6,6 процента. Этот сдвиг в области коллективизации скота наряду с организацией крупных животноводческих совхозов («Скотовод», «Свиновод», «Овцевод») обеспечивает быстрое разрешение животноводческой проблемы.

в) Далеко превзойденными оказались проектировки пятилетнего плана в области железнодорожного транспорта. Грузооборот железнодорожного транспорта, достигнув в истекшем хозяйственном году 235 миллионов тонн, больше, чем на четверть превысил проектировки пятилетнего плана для второго года пятилетки.

г) Этот рост народного хозяйства обеспечил дальнейшее повышение материального и культурного уровня жизни трудящихся. Общее число рабочих и служащих значительно превысило проектировки пятилетнего плана.

Заработная плата рабочих за два года пятилетки повысилась на 12 процентов. На семичасовой рабочий день к концу второго года пятилетки было переведено уже 45,5 процента всего числа рабочих, занятых в промышленности. На непрерывную производственную неделю (непрерывка) за истекшее время было переведено 67 процентов всего числа рабочих, занятых в промышленности. В результате всего этого мы имеем ликвидацию в основном безработицы.

Крупнейшие успехи, достигнутые в деле социалистического строительства, таким образом, бесспорны. Задания пятилетнего плана не только выполняются, но и значительно перевыполняются, обеспечивая выполнение всей пятилетки в четыре года. В свете этих фактов становится совершенно очевидным, как полный провал и идеологическое банкротство право-«лево»-оппортунистических установок, так и смехотворность криков буржуазной прессы о провале пятилетки, пущенных в ход прежде всего для того, чтобы прикрыть наличие жесточайшего экономического кризиса в странах капитала. Решающую роль в этом экономическом под'еме СССР сыграли правильная политика партии и огромный рост активности и трудового творческого энтузиазма миллионных масс рабочего класса и колхозников (соцсоревнование, ударничество, встречные планы), под знаком которого проходили первые два года пятилетки.

Успехи двух первых лет пятилетки позволяют принять для наступающего 1931 года еще более высокие темпы развертывания социалистического строительства. Исходя из этого, об'единенный пленум ЦК и ЦКК ВКП(б) постановляет:

1. ПО НАРОДНОМУ ХОЗЯЙСТВУ В ЦЕЛОМ

а) Принять ориентировочно народный доход Союза ССР на 1931 г. в 49 миллиардов руб. (в ценах 1926—27 г.) против 49,7 миллиарда руб., предполагавшихся для последнего года (1933) пятилетки с тем, чтобы прирост народного дохода в 1931 году составил не менее 35 проц. (против прироста народного дохода в 1930 г. на 19 проц. и прироста 1929 года на 11 проц.).

б) Исходя из этого роста народного дохода, капитальные вложения в обобществленный сектор народного хозяйства (промышленность, транспорт, сельское хозяйство и т. д.) определить в 17 миллиардов рублей против 10 миллиардов рублей в истекшем году.

в) Фонд промтоваров широкого потребления определить на 1921 год в 14,6 миллиардов руб. против 11,5 миллиардов руб. на 1930 год (прирост за год на 3,1 миллиарда против прироста в 1929 году к предыдущему году на 1 миллиард), что вместе с ростом фонда сельскохозяйственных товаров должно увеличить розничный оборот на 30 проц. против предыдущего года.

2. ПО ПРОМЫШЛЕННОСТИ И ЭЛЕКТРИФИКАЦИИ

а) Об'ем капитальных работ социалистической промышленности и электрификации (районные электростанции) определить для 1931 года в 7470 миллионов рублей, в том числе по с. х. электрификации в 850 миллионов рублей и промышленности, планируемой ВСНХ—5500 миллионов рублей (из них 500 миллионов рублей в резерве ВСНХ для промышленности по электрификации) снижение себестоимости строительства определить в 12 процентов.

б) Установить прирост валовой продукции для всей государственной промышленности (по ВСНХ, Наркомснабу) в 45 процентов по сравнению с 1930 годом, что означает выполнение всего пятилетнего плана по промышленному производству в третьем году пятилетки, т. е. в 1931 году, на 93 процентов и по отрасли тяжелой индустрии на 98 процентов.

в) Довести к концу 1931 года общую мощность всех действующих электростанций до 4,5 миллиона киловатт, а производство электрической энергии до 12,7 миллиарда киловатт-час против 8,8 миллиарда киловатт-час в 1930 году.

г) Установить для промышленности, планируемой ВСНХ, рост числа рабочих на 10 процентов, рост производительности труда на 28 процентов, снижение себестоимости продукции на 10 процентов при обязательном улучшении качества продукции. Соответственно по промышленности, планируемой Наркомснабом, рост числа рабочих на 16 процентов, рост производительности труда на 35 процентов, снижение себестоимости на 11 процентов.

3. ПО СЕЛЬСКОМУ ХОЗЯЙСТВУ

а) Обеспечить в 1931 году охват коллективными хозяйствами Украины (степь), Северного Кавказа, Нижней Волги, Средней Волги (Заволжье) в среднем не менее 80 процентов крестьянских хозяйств, что означает для этих районов завершение в основном сплошной коллективизации и ликвидацию кулачества, как класса. В остальных зерновых районах—ЦЧО, Сибирь, Урал, Украина (лесостепь), Казакстан (зерновые районы)—обеспечить 50 процентов коллективизации крестьянских хозяйств. Для потребляющей полосы по зерновым хозяйствам—20-25 процентов; в хлопковых и свеклоичных районах обеспечить охват коллективными хозяйствами не менее 50 процентов общего числа хозяйств. В среднем по Союзу по всем отраслям сельского хозяйства обеспечить в 1931 году коллективизацию не менее половины крестьянских хозяйств.

б) Общий размер посевных площадей по всем культурам довести в 1931 году до 143 миллионов га (яровой озимый посев на 1931 год). Посевную площадь совхозов определить в 9,5 миллиона га (в том числе по Зернотресту в 5 миллионов га, и колхозов не менее 66 миллионов га.

в) Довести число МТС Тракторо-центра к концу года до 1400 с общей мощностью тракторов [illegible] тысяч лошадиных сил.

г) Стадо «Скотовода» довести до 2800 тысяч голов, стадо «Свиновода» до 1900 тысяч голов, стадо «Овцевода» до 4,4 миллиона голов, стадо молочно-масляного треста до 110 тысяч коров.

д) Об'ем капитальных вложений в обобществленный сектор (совхозы, колхозы) сельского хозяйства определить в 3,8 миллиарда рублей, в том число по государственному сектору в 2055 миллионов рублей, по колхозам и ЯТС в 1745 миллионов рублей.

4. ПО ТРАНСПОРТУ И СВЯЗИ

а) Принять общий размер грузооборота железных дорог на 1931 год в размере 330 миллионов тонн против 281 миллиона, предполагавшихся для последнего года пятилетки.

б) Снижение себестоимости перевозок желдорог в 1831 году обеспечить не менее 9 процентов по сравнению с себестоимостью в 1930 году.

в) Об'ем капитальных вложений в транспорт принять в размере 3185 миллионов рублей.

г) Об'ем капитальных вложений в гражданскую авиацию определить в 135 миллионов рублей (кроме того, 15 миллионов рублей эксплоатационных).

д) Об'ем капитальных вложений в народную связь определить на 1931 год в размере 260 миллионов рублей.

5. ПО НАРКОМСНАБУ И ПОТРЕБИТЕЛЬСКОЙ КООПЕРАЦИИ

Определить размер капитальных вложений:

а) По Наркомснабу (сырьевая база, элеваторы, холодильники, склады и т. д.) 230 миллионов рублей (без промышленности).

б) По потребительской кооперации (общественное питание, пригородные огороды, лавочное строительство и т. д.)—365 миллионов рублей (без промышленности).

6. ПО ТРУДУ И КУЛЬТУРЕ

а) Установить общую численность рабочих и служащих на 1931 год в 16 миллионов человек, против 14 миллионов человек в 1930 году.

б) Установить рост заработной платы в 1931 году по сравнению с 1930 годом для промышленных рабочих на 6 процентов, для рабочих, занятых на железнодорожном транспорте—на 8 процентов. Соответственно годовой фонд заработной платы на 1931 год определить в 15,3 миллиарда рублей против 12,5 миллиарда рублей в 1930 году.

в) Годовой фонд социального страхования рабочих и служащих определить в 1931 году в 2138 миллионов рублей (против 1,6 миллиарда рублей в 1930 году), что превышает задание для последнего года пятилетки (1950 миллионов рублей).

г) Общий размер фонда улучшения быта рабочих определить в 1931 году в 285 миллионов рублей против 125 миллионов рублей в 1930 году.

д) Ассигнования на охрану труда в промышленности и на транспорте определить в 155 миллионов рублей.

е) Перевести к концу 1931 года на семичасовой рабочий день всех железнодорожных рабочих, не менее 92 процентов рабочих, занятых в промышленности, планируемой ВСНХ, и 52 процента рабочих промышленности, планируемой народным комиссариатом снабжения.

ж) На непрерывную рабочую неделю (непрерывка) в 1931 году перевести всех рабочих планируемых ВСНХ промышленности, за исключением текстильной и 98 процентов рабочих промышленности, планируемой Наркомснабом.

з) Вложение в жилищное строительство по всем отраслям обобществленного народного хозяйства определить в 1,1 миллиарда рублей против 582,5 миллиона рублей прошлого года.

(Продолжение завтра)

Барзасс. Ликвидацией неграмотности на Барзасском руднике охвачены все неграмотные рабочие. На снимке:—Занятия ликпункта в красном уголке.

31 год—год новых крупнейших успехов социализма

Партактив Новосибирска одобряет решения пленума ЦК и ЦКК

28 декабря об'единенный пленум Новосибирского горкома, горКК и партактив, по докладу т. Эйхе об итогах декабрьского пленума ЦК и ЦКК, вынес резолюцию, в которой одобряет решения этого пленума, отмечая правильность генеральной линии партии, осуществляемой ЦК, во главе с т. Сталиным.

Творческий энтузиазм рабочего класса и колхозников в соцстроительстве приводит к краху утверждения оппортунистов всех мастей, выступавших против генеральной линии партии.

Наступающий 1931 год будет годом новых достижений, новых крупнейших успехов социализма.

Пленум послал т. Молотову телеграмму следующего содержания: Новосибирская парторганизация приветствует назначение Вас, испытанного руководителя, стойкого ленинца—председателем Совнаркома СССР. Под вашим руководством вся система органов советской власти будет со всей твердостью и решительностью осуществлять ленинскую генеральную линию партии. Наш пламенный привет испытанному ленинцу товарищу Молотову.

ПРИСТУПИТЬ К РАЗРАБОТКЕ АЛТАЙСКИХ КОПЕЙ

Статья Е. А. Соловьева

(Начало см. в № 1 „Кузбасса")

Шахта № 2, вертикальная, сечением 3,0х5,6 метра. Вся глубина шахты 81 метр. Рудничный двор заложен на горизонте 53 метров, пройдено основным штреком по Кемеровскому пласту 264 метра.

Подготовлено к добыче угля основными штреками 9.825 тонн, из которых произведено добычи 5.494 тонны. Остальной уголь оставлен в предохранительных целиках. Шахта имеет запасный выход через сбойку с вентиляционным шурфом. Предполагалось шахту заглубить до горизонта 90 метров, но за недостатком людей и машин, и усиления работ Южного рудника, согласно распоряжения Сибугля, шахта в августе месяце 1920 года была затоплена. Перед остановкой работ шахты ствол ее был перекреплен новым срубом, хорошо развандручен, двор шахты заложен городками. Точно так же подкреплены городками все крестовые рассечки в выработках и сбойках с вентиляционным шурфом, так что при восстановлении шахты потребуются незначительные затраты (придется перекрепить ствол шахты выше уровня воды, который—ствол—за продолжительное время остановки шахты должен сильно погнить.

Южный рудник находится в южной части Алтайских копей, в 25 километрах на север от Кемрудника. На руднике имеются заложенные на Восточной свите пластов шахта „Большой Иван" и на Кемеровской свите шахта № 1, с наклонной ходовой шахтой и тремя вентиляционными шурфами.

Шахта Большой Иван, сечением 2,6х3,0 метра, заложена на пласте № 2 Восточной свиты. Пройдена углубкой 15 метров и остановлена в конце 1917 года за недостатком котлов и насосов. По заданию шахта должна была подсечь пласт № 2 на глубине 40 метров и явиться проверочной результатов бурения, а в дальнейшем служить вентиляционной для Капитальной шахты при разработке пластов Восточной свиты. Шахта проходила в твердых серых песчаниках и ее стволу от затопления ничего не угрожает.

Шахта № 1 заложена на Кемеровской свите пластов Размер ее сечения—3,0х5,6 метра. Вся глубина шахты 87 метров. На горизонте 85 метров сделана рассечка нижнего двора, которого пройдено 1,70 метра. Рассечка верхнего горизонта имеется на глубине 40 метров. На горизонте 40 метров имеются пройденные основные штреки по Кемеровскому пласту (622 метра), ими подсечено (подготовлено) угля для добычи годного для промышленных целей при высоте поля в 22 метра 325.000 тонн. Из всего подготовленного угля вынуто 25.270 тонн угля и осталось нетронутым 299.730 тонн.

Кроме того, пройдено параллельными вентиляционными штреками по Кемеровскому пласту 1.374 метра и по Волковскому пласту 40 метров. Все вентиляционные штреки сбиты с вентиляционными шурфами. Между пластами произведены сбойки квершлагами, которых пройдено 183 метра, также пройдено восстающих сбоечных печей 605 метров. Благодаря рельефу местности основные штреки горизонта 40 метров могут в дальнейшем служить хорошими вентиляционными штреками для работ горизонта 85 метров и подающими закладку для очистных работ этого нижнего горизонта. В конце апреля 1922 года, с закрытием рудника, шахта была затоплена. Перед затоплением ствол шахты был закреплен новым срубом, все рассечки дворов шахты и вентиляционных шурфов подкреплены городками, также городками подкреплены и основные штреки шахты, так что при возобновлении работ придется вероятно перекрепить только часть сруба шахты, которая осталась не затопленной, т. е. выше уровня стоячих вод и провести расчистку штреков от грязи.

ЗАПАСЫ УГЛЕЙ В РАЙОНЕ АЛТАЙСКИХ КОПЕЙ

Имея налицо скорое окончание постройкой мощного химического завода, а также недостаток для него коксующихся углей Кемрудника, я не буду брать в расчет отдельные северные районы (Бирюля, Бурновское и Борисовское залегание углей), а возьму только хорошо разведанную южную полосу в районе между Центральным и южным рудниками. В виду того, что Восточная свита имеет много не коксующихся пластов, которые не требуют срочной разработки, я возьму для подсчета только угли Кемеровской свиты, на расстоянии 6 километров простирания, т. е. для обрудования одной Капитальной шахты с электровозной транспортировкой при условии разработки с горизонта 100 метров, т. е. такого, который проверен присутствием пластов уже имеющимися выработками.

Выводы следующие:

Название пластов	Мощность пластов	Высот. раб поля	Длина штреков по простр.	Принятый вес угля 1 м³ выемки	Запас угля в тоннах	Примечание
Надкемеровский	0,45	150	6 000	1,2 тонн.	486 0 0	9.180 000 тонн запас вполне реальный; вне всяких сомнений угли по качеству получше, чем уголь Кемрудника в смысле зольности и присутствия серы.
Кемеровский	3,20	150	6.000	1,2 „	3.456.000	
Волковский	5,30	150	6 000	1,2 „	5.724 000	
Викторовский	0,85	150	6.000	1,2 „	918.000	
Владимировский	1,0	150	6 000	1,2 „	1 080 000	
[illegible]	[illegible]	150	6.000	1,2 тонн.	11.664.000	

Нужно отметить, что угли Кемеровского и Волковского пластов хорошо коксующиеся, высокого качества по зольности и отсутствию серы.

Если принять во внимание разработку обоих свит южного участка на всем его разведанном простирании 12-ти километровой полосы, а также 5 километровое простирание пласта Бирюлинского участка мы будем иметь, при глубине разработки горизонта 200 метров, следующие угольные запасы Алтайских копей:

Название районов и свит.	Мощность в метрах	Высот. раб поля в метр	Длина штреков по простиранию	Принятый вес угля 1 кубометр. выемки	Запасы угля в тоннах	Примечание
Южный район:						
Восточная свита	8,50	300	12.000	1,2 тонн.	36.720.000	
Кемеровская свита	10,70	300	12 000	1,2 „	46.224.000	
Северный район:						
Бирюлинская свита	14,78	300	5 000	1,2 „	26.604.000	
Всего	23,98	300	29.000	1,2 тонн	109.548.000	

Учитывая производительность крупной шахты в 600.000 тонн годовой добычи, амортизацию оборудования шахты и подготовку горизонта в 20 лет, видим, что для эксплоатации Алтайских копей можно заложить одновременно 9 шахт с годовой производительностью добычи угля 5.400.000 тонн.

ЧТО НЕОБХОДИМО СДЕЛАТЬ ДЛЯ ВОССТАНОВЛЕНИЯ АЛТАЙСКИХ КОПЕЙ

В период 1918, 19, 20 и 1921 годов Алтайские копи при своем оборудовании и подготовленности горных выработок уже могли проводить свои работы на хозрасчете и самоокупаемости, но не могли провести никаких затрат на подготовительные горные работы будущего периода и проведения необходимого жилстроительства, обеспечивающего дальнейшее расширение копей. Работы копей существовали за счет проведенных ранее затрат и постепенно умирали, чему способствовало отобрание от копей побочных доходов, чем, как не присущим делом, они занялись (размол муки, выгонка дегтя, масел, колесное и санное дело, швальни и проч.) Этому способствовало и то, что конкурентоспособность копей становилась низкой, т. к. копи путь сдачи своей продукции на рынок имели только водный, с гужевой поставкой в село Верхо-Томское на 20 километров.

При указанных мною разведанных пространств, полученных результатов, наличия угольного богатства и возможности ведения эксплоатации, странно было бы говорить о проложении каких то временных путей сообщения, в виде узкоколейных путей, каменных дорожек и прочих, т. к. при проложении нормального широко-колейного пути и установке нормального движения получат максимальное развитие все крестьянские шахты, работающие в настоящее время с гужевой перевозкой, затем, вновь расширенный химзавод, получит всю необходимую для него продукцию с рудников Алтайских копей, также с проложением желдороги оживет вся таежная полоса Щегловского района и вся конная перевозка лесоматериалов, производящаяся в Щегловск за 30 километров и более для его строительства и снабжения угледобычи Кемеровских и Елыкаевских шахт сразу отпадет, нагрузив железно-дорожный транспорт, уменьшив потребность в недостающем гужевом транспорте и снизив себестоимость лесоматериалов.

Таким образом, для пуска Алтайских копей, требуется:

Первое, устройство железно-дорожного моста через реку Томь.

Второе, прокладка нормальной желдор колеи от Кемерово до соединения с Сибирской магистралью (ранее предполагали соединить с разъездом „Пихтач"), т. к. коксующиеся угли пойдут для нужд Кемеровского коксохимического завода, а не коксующиеся угли пластов могут сразу иметь выход на Сибирскую магистраль.

Третье, чтобы своевременно подготовиться с развитием угледобычи, теперь же обсудить и наметить места закладки главных шахт, составить проекты их проходок, заказать все необходимые оборудования и четвертое, в местах намеченных разработок (открытия рудников) сейчас же приступить к постройке рабочего жилстроительства, т. к. на бывших рудниках копей в настоящее время не имеется никаких построек.

Телеграммы

Французские рабочие на защиту СССР

Французский пролетариат продолжает демонстрировать свою готовность выступить на защиту СССР и бороться с преступными замыслами международных интервентов. Во всех районах Франции происходят, организуемые компартией и революционными профсоюзами, митинги, посвященные раз'яснению смысла процесса «промпартии» и разоблачению антисоветских планов французских империалистов. На одном из таких митингов, в Амьене, выступил с докладом, вернувшийся из Москвы с процесса «промпартии» Кашен, и подчеркнул, что французский пролетариат должен возглавлять борьбу на защиту Советского Союза. Митинг принял резолюцию, в которой французские рабочие выражают солидарность с пролетариатом СССР и дают обещание защищать пролетарское государство.

Революционная борьба трудящихся Индии

Национально-освободительная борьба индийских трудящихся продолжается с неослабевающей силой. В округе Таравадзи (Бирма), где происходит крестьянское восстание, повстанцы сооружают баррикады, готовясь оказать решительное сопротивление английским войскам. Повстанцы, захватившие несколько оружейных складов, располагают значительным количеством оружия и боевых припасов. Против главного пункта повстанцев английские власти выслали отряд в тысячу человек.

* * *

В ряде городов Индии состоялись митинги протеста против отклонения просьбы о помиловании четырех рабочих Шолапура, приговоренных к смертной казни. Бомбейский революционный союз текстильщиков Гирни Камгар развертывает широкую кампанию в защиту приговоренных.

16 часов рабочий день

В Фалькау (Румыния) уже две недели продолжается забастовка деревообделочников, требующих сокращения рабочего дня, длительность которого составляет от 13 до 16 часов.

* * *

В Бомбее (Индия) между [illegible] стрировавшими [illegible] и полицией произошло [illegible] Ранено 200 демонстрантов и 8 полицейских.

Демонстрация безработных в Вене

Накануне рождественских праздников в буржуазных кварталах Вены состоялись демонстрации безработных. Демонстрации происходили под лозунгами: «мы голодны», «долой фашизм», «работы и хлеба». Полиция разгоняла демонстрантов резиновыми дубинками. «Роте Фане» указывает, что безработные в будущем не дадут буржуазии спокойно проводить свои праздники.

МИРОВОЙ КРИЗИС РАСТЕТ

Американские промышленники самым мрачным образом оценивают будущее развитие мирового капиталистического хозяйства. По словам американских нефтяных и железнодорожных магнатов в 1931 г. в капиталистических странах будет продолжаться жестокий экономический кризис.

* * *

Безработица в Финляндии быстро растет. К концу ноября число безработных втрое увеличилось, по сравнению с ноябрем 1929 года. Общее число безработных достигает, приблизительно, 100 тыс. чел.

В ЗАЩИТУ СОВЕТОВ

В Берлине состоялось собрание ра[illegible] по [illegible] империалистической хищной, посвященное защите [illegible] и защите [illegible] Китая. Много [illegible] солидарность с трудящимися [illegible] Советского Союза [illegible] с [illegible] в Греции.

БЕЗРАБОТИЦА В ГЕРМАНИИ

Безработица в Германии быстро возрастает. Закрывается крупный завод в Манн[illegible] тыс. рабочих выбрасывается на улицу. Виттемберг сокращает производство завод швейных машин Зингера. О многотысячных увольнениях рабочих сообщают из других районов Германии.

За последние дни в Финляндии вновь происходит жестокое преследование революционного рабочего движения. По всей стране охранка производит массовые аресты революционных рабочих. В Гельсингфорсе за последние дни арестовано свыше 20 человек.

БРИГАДНЫЙ ТРУД РАСТЕТ

ПЕРВЫЕ ИТОГИ РАБОТЫ ПРОИЗВОДСТВЕННЫХ БРИГАД НА Ц. Ш. ДАЛИ ПОЛОЖИТЕЛЬНЫЕ РЕЗУЛЬТАТЫ

ПЕРЕСТРОИТЬСЯ НА ХОДУ. УБРАТЬ ОППОРТУНИСТИЧЕСКИЕ РОГАТКИ. НЕУСТАННО ПОДНИМАТЬ ТВОРЧЕСКУЮ АКТИВНОСТЬ УЧАСТНИКОВ ПРОИЗВОДСТВЕННЫХ БРИГАД

Оппортунисты Ц. Ш. в переходе на новые социалистические формы труда узрили очередную, якобы ненужную затею.

Зайчьи души

Раздавались глухие сомнения.

— Не рановато ли... как бы чего...

Заплетался оппортунистический язык. Близорукие, они проглядели, что старая артель, групповщина, индивидуальный замер изживают себя и превращаются в тормоз дальнейшего роста производительности труда.

Они проглядели также то, что на смену одряхлевшим, разрозненным артелям идут мощные производственные бригады.

Сегодня оппортунисты Ц. Ш. бьются. Их утверждения о том, что рабочие к переходу на бригады не подготовлены—рассеялись, как туман.

Гуртом--за...

Движение за бригаду принимает все более и более широкий размах. На систему бригадной работы целиком перешли рабочие Волковского пласта. Не далек тот момент, когда вся шахта будет представлять собою сплошные производственные бригады.

Шахтовые, доморощенные маловеры, твердят:

— Обождать бы...

Рабочие единогласно голосуют:

— За!.. За производственные бригады!..

Основной кадр горняков видит в производственной бригаде очередное социалистическое завоевание пролетариата.

„Испуг на бобах"

В хвосте плетутся лишь единицы.

Недавно к т. Челпанову (зав. пласта) явился растерявшийся молодой рабочий-отгребщик Степан Яковлев.

— Дайте расчет.

— Почему?

— Не хочу в бригаде работать, нет интереса. Бывало индивидуально я зарабатывал 4 руб., то теперь в бригаде я не зарабатываю и 2 р.

Основательная ли боязнь Яковлева? Конечно нет. За [illegible] просто непонимание, [illegible] непонимание отсталого рабочего.

Такие отгребщики (и другие неквалифицированные рабочие) думают так: «Забойщик заработает, а мы останемся на бобах». Отсталые забойщики думают наоборот: «Чем от рабатывать за другого лучше просидеть».

Вокруг этих сомнений остаться «на бобах», за кого-то «отрабатывать», вертятся сырые Заскорузлые мысли. Воспитанные на индивидуальных замерах-расчетах, они ни как не могут понять сути производственной бригады.

Основные кадры горняков рассуждают иначе:

— В бригаде каждый видит друг друга и следит за работой,—сказал т. **Алексеенко**.

Тов. **Нечаев** подметил, что:

— Бригада будет воспитывать нового рабочего.

Величие производственных бригад именно в том, что в них вырабатывается новое социалистическое отношение к труду.

Лодырям, симулянтам, — которых породила старая система труда,—в бригаде не будет места. Отомрут.

Оплата по заслуге

Нет никакого основания боязни отгребщика Степана Яковлева, что его заработок будет уменьшен.

Нужно, наконец, понять, что расценки участникам бригады даются с учетом всех квалификаций, входящих в работу бригады. Распределение заработка, а также и приработка между членами бригады производится пропорционально количеству проработанных упряжек и тарифной ставки каждого участка бригады.

✓В бригаде личная заинтересованность вполне сочетается с принципами коллективного труда. Профсоюзы должны это положение довести до сознания отгребщика Яковлева и ему подобных отсталых рабочих.

Задачи дня

В короткий отрезок времени рабочие, сплоченные в производственные бригады, доказали выгодность коллективного труда. В дальнейшей работе они покажут лучшие образцы в борьбе за уголь!

Задачи дня в том, что переход на систему бригад завернуть с еще большим успехом, перестроиться на ходу. Укрепить трудовую дисциплину.

Полностью прав тов. **Стародубцев**, который заявил:

— Мы идем к социализму. Нам надо приучить себя к коллективной работе. На оппортунистов смотреть нечего, будем надеяться сами на себя.

К этому нужно добавить лишь одно—по оппортунистам маловерам—открыть сокрушительный огонь!

Производственная бригада не является конечной целью рабочего класса. От бригады рабочий по ступенькам будет подниматься к производственно--бытовой коммуне и так—прямой дорогой к коммунистическому обществу. **Ал. Ржаной.**

Барзасс. Ударная бригада (2-го месторождения) шурфовиков. Задание особого квартала по проходке шурфов выполнила на 180 проц. Внизу ударная бригада [illegible], установившая 2 смолоотделителя вместо 15-ти в 7 дней

Рабкоровские посты предлагают:

Под 23-м ходком нужно сделать разминовку для подвоза породы. Здесь не хватает вагонов. Их всего 2, а нужно четыре.

Для скорейшего окончания забутовки нужно добавить еще два вагона.

* * *

На юге Волковского пласта, в 16-ой печи, зона завалена породой. Десятнику Некрасову было дано предложение убрать эту породу, но он этого не делает.

* * *

Под 23-м ходком люк забит углем и породой. Его нужно срочно прочистить.

* * *

Десятник Власов, на лесоспуск послал вместо четырех рабочих только двух, и при этом старых, которых можно было использовать в забое.

* * *

На Лутугинском пласте, в 4-й параллельке, совершенно нет леса, лесоспущики ушли с работы до свистка.

* * *

На Лутугинском пласте у ходка нет ступенек, спускаться приходится на четвереньках.

* * *

На Кемеровском пласте, на горизонте 128, в основном штреке, по вине конотопов, нехватает порожняку. На всю смену только 6 вагонов.

Выше трудодисциплину на транспорте

Разгильдяи машинисты ст. Топки дезорганизуют работу 4-го района

17/XII маш. Березовский и пом. Евглевский при следовании резервом на пар. 674, для принятия поезда, на перегоне, раз'езд 115 клм. и раз'езд 130 клм., по своей халатности заморозили рукава водоприемных труб инжекторов и потушили паровоз. Для освобождения перегона выходил вспомогательный паровоз.

21/XII маш. Симонов принял в д. Топках вполне исправный паровоз № 3129. Отъехав от ст. Топки на 13 клм. заявил о неисправности паровоза, бросил в пути состав и вернулся обратно в Топки. При обследовании оказалось, что паровоз вполне исправный, а заморожено поддувало. За халатное отношение маш. Симонов подвергнут аресту на 7 суток с исполнением служебных обязанностей.

22/XII маш. Бердников Василий от ст. Кемерово до ст. Топки вместо расписания по ходу поезда 2 ч. 29 м. ехал 8 ч. 30 м. в Топки, выводил состав на 3 части. Причина: халатность машиниста в уходе за паровозом и в ведении [illegible], за что снят в помощники маш. сроком на один месяц. **Платунов.**

Список позора

Позор студентам Кемеровского горно-угольного техникума невышедшим 28-го декабря на работу в Центральную шахту. Вот они:

Садовников,
Николаенков,
Васильев,
Гонцев,
Копынев.

Все эти прогульщики ходили в ЦРК за мануфактурой и только поэтому не вышли на работу.

* * *

28-го декабря на Диагональной шахте 13-я «ударная группа» сделала преждевременный выход «на гора». Вместо 12 часов они вышли в 11, а некоторые раньше.

Группа стала выходить «на гора» и повела за собой отгребщиков и откатчиков.

Всего преждевременно вышло «на гора» 13 человек.

КОМСОМОЛЬЦЫ ЭНЕРГСТРОЯ ДЕМОНСТРИРУЮТ СВОИ УСПЕХИ

Ячейка ВЛКСМ Энергстроя организовалась 1-го ноября из 5 комсомольцев, работающих на строительстве. **Сейчас в ячейке уже 86 человек** (мобилизовано на строительство 50 комсомольцев, вновь принято из рабочей молодежи и батраков 36).

Ячейка сумела встать во главе рабочей молодежи и имеет ряд успехов по производственному бою.

Создано две ударные бригады из молодежи—землекопов и 1 бригада в мехцехе. Организовали две сквозные комсомольские бригады: арматурщиков и бетонного цеха. По заготовке гравия комсомол выдвигал встречные цифры (арматурщики), сократив срок на 175 дней, при количестве рабочих—33 человека (по плану полагалось 50 человек).

По окончанию закладки фундамента комсомол устраивал воскресники (вечерами), заготовляя гравий для бетонирования башмаков.

Комсомольцы охвачены ударничеством на 100 процентов. Закрепили себя на производстве до конца строительства. Охвачено ударничеством рабочей молодежи 109 человек.

Политшколой комсомольцы охвачены на 100 процентов. По инициативе комсомольской ячейки создано три ликпункта, с охватом 185 рабочих (малограмотных и неграмотных). Создано общежитие комсомольцев где улучшилось бытовое обслуживание молодежи.

Ячейка ни откуда не видела помощи. Шефы наши—учебные заведения—работы никакой не проводили, не заглядывали в ячейку. Горком мало уделяет внимания нашей ячейке и строительству. Мобилизация комсомольцев проходила поверхностно, не проверяли социального происхождения мобилизуемого. Вот факт: Кемеров Ф. М. из деревни Боровушка кулак, а горком мобилизовал его под маркой комсомольца.

Потульский.

Забалуев хозяйничает

При Энергстрое зав. сапожной мастерской Забалуев получил приличную казенную квартиру, к нему к себе квартирантов, берет с них плату литрами вина (с Иванова например взял два литра вина).

Кроме того, Забалуев присваивает себе обувь, приносимую в мастерскую для починки. У Забалуева не было пимов и когда принес один рабочий для починки пимы зав. взял их преспокойно и носит до сего времени, а когда рабочий пришел за своими пимами, но утерял квитанцию, то Забалуев говорит:

— Пока не принесешь квитанцию, пимов не получишь, я их буду носить.

Кто же поможет с Забалуева снять чужие пимы и призовет его к порядку. **Рабкор.**

ДАЙТЕ ТУЛУПЫ ДЕЖУРНЫМ ПОСТАМ

Постовые милиционеры Энергстроя стоят на постах без тулупов. Им выдали полушубки, тогда как служащие Энергстроя получили дохи. Стоять на посту по 8 часов в полушубках очень тяжело, ведь даже нет теплых будок, где бы можно обогреться. Энергстрой согласно коллективного договора должен представить на каждый наружный пост по 1 тулупу.

Шило.

ЗА ЭКОНОМИЮ СТРОЙМАТЕРИАЛОВ

Мы, плотники артели Еремова считаем, что на Энергстрое строительный материал используется неправильно. Зачастую администрация выдает первосортный материал на такие работы, где вполне можно обойтись обрезками и низкосортным материалом. Мы вызываем всех рабочих Энергстроя и администрацию на максимальное внимание экономии стройматериалов. **Плотники.**

Широкой подготовкой к стройсезону, развертыванием массового ударничества обеспечим темпы строительства в 3-м году пятилетки

НА РАЙКОНФЕРЕНЦИИ СОЮЗА СТРОИТЕЛЕЙ

28 декабря в клубе строителей города состоялась первая районная конференция строителей.

Конференция сосредоточила внимание строителей на задачах третьего года пятилетки, на развитии решений 16 партс'езда о превращении Кузбасса-Урала во вторую угольно-металлургическую базу СССР.

Говоря о задачах строительства, которое будет развертываться на территории Щегловского района, делегаты обратили внимание рабочих и руководящих организаций на те недостатки, которые порождали прорыв в последний квартал хоз. года.

Мы, говорили делегаты, шумели о недостатке рабочей силы на строительствах, а в нашем районе много рабочей силы разных квалификаций имелось неучтенной. И учесть ее не взялись ни плановый отдел, ни биржа, ни инспекция труда. Учет работы поставлен безобразно.

Снабжение строительств стройматериалами и подготовка к строительному сезону проходили неудовлетворительно. Плохая организация гужа и автотранспорта создавала значительные перебои в работе.

Плохая организация труда способствовала понижению производительности рабочего, прогулам, простоям, подготовка и переквалификация новых рабочих почти выпала из поля зрения планирующих органов. Организация курсов проходила беспорядочно.

Рабочее снабжение вышло из поля зрения партийно-профессиональных и кооперативных органов. Кооперация в Щегловске не повернулась лицом к производству.

Останавливаясь на развертывании социалистического соревнования и ударничества, строители отмечали, что на Коксострое и Кузбасстрое отсутствие конкретных показателей их, отсутствие учета, погоня лишь за количеством соревнующихся привели к ослаблению ударничества на этих строительствах.

Конференция решительно потребовала устранения всех этих недостатков.

Говоря о задачах 3 года пятилетки, конференция отметила, что основной задачей по строительству в 31 году на территории Щегловска является: к концу года обеспечить пуск электроцентрали и коксохимического комбината.

Если в особом квартале на возведение промышленных, кооперативных, жилищных и других строительств было израсходовано 8 мил. р., то в 31 году на промышленное строительство должно быть затрачено 70 миллионов рублей, а в общем на все сооружения должно быть затрачено 120 мил. рублей.

Потребность в рабочей силе, по сравнению с последним кварталом хоз. года, возрастет в 4 раза. Если на 25 декабря имелось раб. силы по всем строительствам 8.291 чел., то только в январе ее потребуется 13.520 человек. К концу же 31 г. рабочей силы потребуется 28—30 тысяч человек.

Заготовка стройматериалов на 31 год определяется сотнями тысяч кубов камня, песка, гравия, леса и др.

Выполнение задач, поставленных 3-м годом пятилетки возможно только при действительной перестройке работы партийно-профессиональных, хозяйственных и кооперативных организаций, под лозунгом «лицом к производству».

На основе четкого и активного проведения генеральной линии партии беспощадной борьбы с элементами [illegible] подушия, расхлябанности и проявлений правооппортунистической практики в руководстве строительством, задачи эти будут разрешены.

Конференция строителей произвела реорганизацию горкома строителей, поручив новому составу со всей решительностью проводить осуществление решений 16 партс'езда о создании второй угольно-металлургической базы Урало-Кузнецкого комбината.

Алексеев.

Первые уступы позади

(Продолжение)

Может быть и есть предел творческому энтузиазму рабочего класса в стране Советов. Может быть. Но мы еще не знаем его. Не изучали.

В дни сорокоградусных морозов, когда казалось, что вот-вот застынет все движение на площадке, когда мороз уничтожает все возможности работ, в эти жуткие дни приходили к начальнику стройки представители групп рабочих. Они рубили:

— Товарищ Соколовский, ноги коченеют, давай пимы. Невозможно работать без них, верь совести.

— Верю.

В упор смотрят друг на друга в глаза. Будто ищут друг в друге затаенную фальшивую мысль. Отвернуться в этот момент нельзя,—нечестно. Вопрос прямо, в упор. И такой же прямой ответ:

— Нет пимов.

Снова встречаются взгляды. Рабочий читает в глазах начальника: «Я ничего не утаил от тебя. Сказал, что есть. А выводы делай сам».

Оба ясно понимают, что в этот момент для выводов нужны уже не слова, а только действия. Либо-либо. Либо бросить работу, либо...

Но группы остаются на работе.

В этом все: вера в свои силы, расширение рамок возможностей энтузиазма, доверие к ведущей рабочий класс партии и убийственный ответ тем, чей ражиженный мозг не верит в возможности пятилетки.

Или:

Группа бетонщиков сменяясь с работы, тут же снимает с себя пимы и передает их заступающей смене, а сами в опорках, бегом направляются в бараки.

На языке оппортунизма эта «пимная проблема», кажется, называется «узкими местами». Ну, а на деле как?

В сорокаградусный мороз я встретил на площадке человека, одетого в застегнутое на английские булавки демисезонное пальтишко. По должности это—старший прораб Янушевский. А на деле и определить трудно. В техническом отделе он—главный инженер, а в котловане—лучший бетонщик. И всегда он там где опаснее в смысле прорыва.

...Кто сможет сказать—в какие определенные часы отдыхает косматая фигура инженера Якимна? Когда его не бывает на участке? Даже живущий с ним вместе начальник строительства не смог ответить на этот вопрос.

Когда пускали вторую бетономешалку, на площадке не было ни одного моториста свободного. Первым встал к ней инженер Пружинин. Две ночи стояли бессменно. Две ночи стояли с ним плечо к плечу и несколько рабочих. А на третью «проблема кадров» мотористов была уже разрешена. На ходу сумел передать свои знания рабочим.

Можно многое было бы сказать и о других командирах—Константинове, Даниленко, Поскове, Сурнине, но рапорт ударников об окончании фундамента уже сказал об этом.

* * *

Энергстроевцы пришли к финишу второго года пятилетки на день раньше. Срок невелик, но он показателен. Ведь план был составлен с урезкой сроков до крайних возможностей. И все-таки—днем раньше.

У них была уйма преград, уйма всяких предвиденных и непредвиденных препятствий, которые могли, казалось, в любую минуту сорвать все дело.

А движущая сила была—это уверенность в победе пятилетки и сознание долга перед партией и рабочим классом.

Она и привела героев-энергстроевцев наперекор всем проискам врагов, на перекор оппортунистам нытикам и маловерам к победе.

А. Павлович.

ПРИНИМАЙТЕ ВЫЗОВ ШТУКАТУРОВ КОКСОСТРОЯ

7-го и 8-го ЯНВАРЯ—ДНИ УДАРНОЙ РАБОТЫ

О ПРОИСХОЖДЕНИИ ПРАЗДНИКА „РОЖДЕСТВА ХРИСТОВА“

(Продолжение)

ОТКУДА „ВЫКОПАЛИ“ ХРИСТА

Откуда же взяли, что когда то существовал Христос спаситель—сын божий? Где верующие нашли доказательства, подтверждающие пребывание Христа на земле, его жизнь, смерть и его творчество по созданию христианской религиозной системы?

Была бы охота слепо верить—доказательства найдутся. «Подтверждение» историчности Христа «нашлось» в двадцати семи канонических (признанных основами христианской религии) произведениях, как, например, евангелия: Матфея, Марка, Луки и Иоанна, деяния апостольские, послания: Павла, Петра, Иуды, Иоанна и т. д.

В этих произведениях не содержится точных биографических дат об Иисусе Христе. Зато в них ярко и художественно описаны чудеса христовы: изложено его учение (проповеди), обрисованы смерть и воскресенье, и при том не как нибудь, а с величайшим мастерством, с применением большой литературной культуры.

ВЫНУЖДЕННОЕ ОТСТУПЛЕНИЕ

В какой степени доброкачественный материал дают, так называемые, канонические произведения видно из следующих примеров.

В VI веке вводился новый христианский календарь. Христианское духовенство настаивало на летоисчислении с рождества Христова, а не с сотворения мира, как было в то время. Для этого точный год рождения Христа установить было необходимо.

Стали установлять. Вышел бурный спор между католической и православной церквами. Католические попы утверждали, что Иисус Христос родился в 3983 году от сотворения мира. Православные попы уверяли в другом,—что Иисус Христос родился не в 3983, а в 5508 году от сотворения мира. Расхождение получилось на 1525 лет. Нечего сказать, «маленькое» расхождение! Хороша осведомленность попов о дне рождения своего бога! А ведь все эти утверждения производились на основе евангелий и других канонических книг! Прекрасны божьи откровения!

Русские попы отвечая на вопрос: в каком году родился Христос, писали:

«Научно и точно установить не только день, но и год рождества Христова решительно невозможно»...

В этом попы собственноручно расписались в «полном православном энциклопедическом словаре» (VIII выпуск. стр. 1155; цитирую по книжке Ковалева «Календарь религиозных праздников», и-во «Пролетарий», 1930 г., стр. 140).

Вот это здорово? Почему же тогда празднуется рождество, коли день то рождения Христа представляется неизвестным.

ЧТО ТАКОЕ ЕВАНГЕЛИЯ?

Грубейшие противоречия евангелий не дают никаких оснований к признанию Христа исторической личностью и невольно порождают вопросы, откуда же взялась такая богословская мешанина?

Целый ряд ученых: Вольней (1757-1820 г.г.), Фридрих Штраус (1808-1874 г.г.), Бруно Бауэр (1808-1882 г. г.), Робертсон, Древе, Смит, Виккер, Ван-Дек-Берг, Ван-Эйсинга и другие доказали, что евангелия и прочая «богооткровенная» каноническая литература являются художественными произведениями, составленными на основе мифов (религиозных сказок), библейских рассказов и восточных религиозных поверий.

Историческая наука подтверждает, что никаких евангелистов и апостолов не существовало и что под именами Матфея, Марков, Иоаннов и Павлов скрываются неизвестные историки, литераторы, жившие во II и III веках после, так называемой, христианской эры.

Литературная обработка народных сказок, легенд и поверий и составляет евангелия. Причем, на первых порах этих евангелий было несколько десятков, а не четыре, как сейчас. (Четыре евангелия были признаны каноническими, а остальные были отвергнуты в 365 г. на вселенском соборе, в г. Никее).

ИСТОРИКИ ХРИСТА ДАЖЕ НЕ ПОМИНАЮТ

Доказать историчность Христа при помощи евангелий невозможно, так же как невозможно признать евангелия за исторические документы. Но, быть может, существование Христа подтвердят историки современники Христа? Нет, историки о Христе не написали ни одного слова. Это весьма смутило духовных отцов христианства, а поэтому они для доказательства историчности Христа пошли даже на фальсификацию (подделку).

В III-IV в.в. после, так называемого, рождества Христова церковники сделали в трудах Иосифа Флавия и Тацита (историков, описавших эпоху, в которой должен быть Христос) следующие вставки:

«В это время выступил Иисус, человек глубокой мудрости, если только правильно называть человеком, совершитель чудесных дел, он был учителем людей, воспринимавших с радостью истину, и многих, как иудеев, так и греков, он привлек на свою сторону. Он был Христом. Когда, по доносу, первенствовавших у нас людей, Пилат распял его на кресте, не поколебались те, кто первые его возлюбили. На третий день он снова явился им живой, о чем ревно, как и о тысяче других чудесных дел, предсказали божественные пророки (Иосиф Флавий)».

ХРИСТОС—ВЫДУМАННЫЙ БОГ

Итак, Христос не существовал. Христа не было. Но почему же Христу поклонялись и поклоняются десятки сотен лет?

Весь секрет сводится к тому, что Христов в народном воображении было много. Например, Будда, Аттис, Воммуз, Озирис, Адонис и другие воскресающие и умирающие боги древних народов рождались, творили чудеса и умирали почти также, как Иисус Христос. Учения этих богов почти тождественны с учением Иисуса. Этим богам поклонялись многие народы.

Так рождается Христос (спаситель). Когда рабский строй Рима стал разрушаться, «жизнь пошла вспять», появился сильнейший экономический упадок рабовладельческого хозяйства, выхода из которого не было, тогда ожидание Христа (спасителя) появляется в Риме.

Народные поверия, сказки, легенды годами отшлифовывают учение и чудеса ожидаемого бога Христа—спасителя.

ХРИСТОС—СЛУГА БУРЖУАЗИИ

Вера в Христа получила название христианства. Видя в христианстве пригодную для эксплоатируемых масс идеологическую и этическую системы, господствующие классы превратили христианство в государственную религию и стали ее всемерно популяризовать.

Сейчас Христос и христианство, как и все религии, являются орудиями порабощения трудящихся, орудиями эксплоатации.

При помощи христианства буржуазия запада пытается отвлечь рабочий класс от революционной борьбы, так же как кулачество и все гибнущие буржуазные классы СССР Христа и христианства используют для борьбы с коллективизацией деревни, с индустриализацией страны, с социализмом.

Михаил Першаков.

ВЫЗОВ ШТУКАТУРОВ КОКСОСТРОЯ

Мы, группа штукатуров Коксостроя, в количестве 9 человек, 7-го и 8-го января (рождество) обязуемся работать десять часов, не сделать ни одного прогула. Те из нас, у которых в эти дни подошли дни отдыха, также выходят на работу.

Мы вызываем всех рабочих Коксостроя и Энергстроя последовать нашему примеру.

Не позволим попам, сектантам сорвать ударные темпы ударных строительств.

Поручаем рабочкому Коксостроя развить широкую разъяснительную работу и добиться полной выходаемости и выполнения заданий в дни рождества.

Группа.

Библиография

О ХРИСТЕ И ХРИСТИАНСТВЕ

Сергей Урсынович. «Происхождение христианства». Москва, 1930 г., акц. изд. о-во «Безбожник», стр. 76, цена 20 к.

О Христе и христианстве на русском языке имеется более 50 оригинальных и компилятивных (составленных на основе других произведений) трудов. Но все они мало подходят для массового читательского актива: одни требуют большой подготовки; другие не освещают все вопросы, связанные с выяснением историчности Христа и историей возникновения христианства, а представляют собой научные монографии по отдельным вопросам; третьи—велики и дороги.

Работа Урсыновича ценна для массового читателя в том отношении, что в ней кратко и полномерно переданы все основные вопросы, связанные с историчностью Христа и возникновением христианства. Этим она выгодно отличается от других работ. Автор, на основе христианских и внехристианских источников, выяснил, что Христос—миф, личность неисторическая и христианство не плод творчества какого то Христа, а религиозная система воззрений, порожденная античным рабством, восточными мифами о Христах и упадком римской рабовладельческой формы хозяйства.

Работа Урсыновича явится ценным пособием для антирелигиозных кружков, школ, курсов и читательского актива. **Михаил Першаков.**

Не выполняют договор

По коллективному договору рабочим лабаза Акорта полагается спецодежда, но предместкома тов. Кукс не дает рабочим даже рукавицы, несмотря на то, что они работают на улице, тогда как холод бывает более 40 градусов. Некоторые рабочие уже заболели от простуды.

Где же охрана труда?

ЗАКРЕПЛЯЕМСЯ

Мы, просвещенцы Кемрудничной школы № 6, обязуемся ударниками и закрепляемся до конца пятилетки. Вызываем последовать нашему примеру коллектив школы № 5 и ФЗС Кемрудника. Ответ на наш вызов просим поместить в газете «Кузбасс».

Замредактора Р. КУГАЛОВСКИЙ

В ПОМЕЩЕНИИ Горноугольного техникума (наверху) Кузбасская 2, 3-го января в 5 часов вечера инициативной группой общества воинствующих материалистов диалектиков ставится доклад на тему **СОВРЕМЕННОЕ ПОЛОЖЕНИЕ НА ФИЛОСОФСКОМ ФРОНТЕ.**

Приглашаются: все комвузовцы, работающие в г. Щегловске; преподаватели обществоведения и литературы всех школ и техникумов, члены Варнитсо и др.

Вход свободный для всех желающих.

Инициативная группа ОВМД.
1—2.

2-го ЯНВАРЯ 1931 ГОДА в 6 часов вечера назначается **РАЙОННАЯ КОНФЕРЕНЦИЯ „Автодора“** в помещении Дорстроя 2-я Октябрьская № 5. Явка всем секретарям и уполномоченным от ячеек „Автодора“ обязательна, приглашается актив Правления.
7—1.

РАБКОРЫ КОКСОСТРОЯ! 3-го января в 7 ч. веч., в клубе Коксостроя созывается **СОБРАНИЕ РАБКОРОВ И редколлегий стенгазет.** Повестка дня: доклад рабочкома о своей работе.
Редакция.

3-го января 1931 года, в помещении клуба строителей города будет ПРОЧТЕНА ЛЕКЦИЯ **РЕЛИГИЯ И КОНТРРЕВОЛЮЦИЯ.** Начало в 8 часов вечера.
4-го января, там же—вторая лекция на тему „ВОЙНА И РЕЛИГИЯ“. Начало в 8 часов вечера.
Лекции будут прочитаны зам. председателя крайсовета СВБ товарищем Нарчаковичем.
7156

ГОРТЕАТР ДРАМА
2 янв. в театре **МЯТЕЖ** для Коксостроя. Клуб Центр. шахты. Послед. нхй **КОНЦЕРТ** концертн. ансамбля. Начало в 8 ч. 30 м. Билеты продаются.
3 янв. в театре **КОНЦЕРТ** Кавказских „Горных Орлов“. Начало в 8 ч. 30 м. Билеты продаются.
3-го января Клуб Центр. Ш. **МЯТЕЖ**. В театре **КОНЦЕРТ**

ГОРТЕАТР КИНО
НОВАЯ КАРТИНА
Сеансы 5 часов 30 мин. 7 часов.

В ШКОЛУ СТРОЙУЧ ПРИНИМАЮТСЯ УЧЕНИКИ: **плотники, столяры, печники, каменщики и арматурщики.**
УСЛОВИЯ: возраст от 14½ до 17 лет, образование не ниже 4-х групп, документы о возрасте, образовании и социальном положении.
Учащимся будет предоставлено БЕСПЛАТНОЕ ОБЩЕЖИТИЕ, а питание за плату по 10 руб. в месяц. Зарплата за первые 6 мес. по 22 рубля.
Те, кто окончил 3 и 2 группы, на таких же условиях будут приниматься в подготовительные группы школы стройуч.
7154—3 **Стройуч. Прокопьевский рудник.**

Кемеровским химзаводом с 1 по 24 января 1930 г. ОТКРЫВАЕТСЯ НАБОР УЧАЩИХСЯ В КОКСОБЕНЗОЛЬНУЮ ШКОЛУ ф. З. У.
Принимаются дети рабочих, крестьян, батраков бедняков, середняков колхозников и единоличников из детдомов и дети специалистов, достигшие 16-летнего возраста и имеющие образование за пять групп. Принятые обеспечиваются стипендией в размере 26 рублей в месяц. Особо нуждающиеся—общежитием.
От поступающих требуется:
1. Заявление с документами. 2. Справка о социальном происхождении. 3. Об образовании. 4. О возрасте и о здоровии. Заявления принимаются в отдел кадров химзавода. **Отдел кадров.**

На основании „Положения о мерах и весах“ (собр. узак. и расп. пр. от 13 октября 1924 года за № 74) Щегловский Горсовет об'являет, что все весы, гири, метры, литры, кружки, молокомеры и манометры, а также прочие измерительные приборы, имеющиеся во всех государственных, кооперативных учреждениях и предприятиях как гражданских, так и военных, фабриках, заводах и частных лиц расположенных на территории г. Щегловска и Щегловского района и имеющие просроченные поверительные клейма (законными клеймами считаются клейма 1930 г.) должны быть представлены на поверку и клеймение в отделение палаты мер и стандартов по адресу: **гор. Щегловск, Вокзальная улица № 1 в нижеследующие сроки:**
ЦРК, Акорт с 1 января по 15 января с. г., Союзхлеб, райпоеводсоюз, райпо с 15 января по 1 февраля. Все прочие организации с 1 февраля по 1 марта.
Поверка измерительных приборов производится **БЕСПЛАТНО.** Мастерскими Госметра за ремонт **ВЫСКИВАЕТСЯ ПО УСТАНОВЛЕННОЙ ТАКСЕ.**
Виновные в невыполнении „Положения о мерах и весах“ будут привлечены к ответственности.
Надзор за выполнением возлагается **на органы милиции, а также на органы технической, санитарной и торговой инспекции.**
Председатель горсовета **БЕЛОУС.**
7—1. Секретарь **ЗЫБКО.**

Госбанк доводит до сведения лиц, сдавших свои облигации на хранение, а также получивших ссуды под них, что с 1 декабря с. г. **ВВЕДЕНА ПЛАТА ЗА ХРАНЕНИЕ,** независимо от суммы вклада — 10 коп. в год за каждую целую облигацию или часть ее при чем неполный год хранения считается за полный.
Коллективное хранение БЕСПЛАТНО.
ГОСБАНК.

Члены союза РАБИС одиночки и разовики 3-го января в клубе строителей в 11 ч. дня НАЗНАЧАЕТСЯ **ОБЩЕЕ СОБРАНИЕ** Явка всем обязательна.

Доводится до сведения КЛИЕНТУРЫ, что в связи с началом операционного года и приемом сельхозбанка, Щегловское отделение госбанка 1 и 2 января 1931 г. ОПЕРАЦИЙ с клиентурой НЕ ПРОИЗВОДИТ. Работает только дежурная касса. **Госбанк.**

Кемеровский **РАЙПРОМСОЮЗ** доводит **ДО СВЕДЕНИЯ,** госорганизаций города Щегловска и его окрестностей, а также всех членов профсоюза, что при починочными мастерскими союза при артели „КОЖОБУВЬ“ **продолжается прием в починку КОЖАНОЙ ОБУВИ.** Чтобы иметь возможность обеспечить починкой всего кадра рабочих к предстоящему весеннему сезону, союз просит приступить к сдаче в починку **обуви** теперь же, не ожидая наступления весны, избежав таким образом могущих создаться больших очередей.
2. **Промсоюз.**

КАЖДЫЙ ТРУДЯЩИЙСЯ **ДОЛЖЕН ИМЕТЬ** СРЕДСТВО ДЕЙСТВИТЕЛЬНОЙ ХИМИЧЕСКОЙ ЗАЩИТЫ **ПРОТИВОГАЗ**
ПРИОБРЕТАЙТЕ и распространяйте ПРОТИВОГАЗЫ через Зап.-Сибкрайснабосоавиахим или ближайшую ячейку Осоавиахима. Членам Осоавиахима, рабочим коллективам—скидка 10%.

Не забудь посетить собрание своего участка в назначенный срок и месте по обсуждению работы городского совета, спросить отчет о работе своего депутата и обсудить кандидатов в будущий совет. Для этого смотри в дневник хода предвыборных собраний.

ДНЕВНИК ХОДА ПРЕДВЫБОРНЫХ СОБРАНИЙ ПО ГОРОДУ ЩЕГЛОВСКУ.

Район	Избир. участок	КТО ДОЛЖЕН ЯВИТЬСЯ	Куда должен явиться	Время, к которому должен явиться	Фамилия уполномочен. горизбиркома	Фамилия докладчика
Химзавод		**1-го января:**				
1	18	Члены семей рабочих и служащих Коксостроя и Кузбасстройконторы	Школа ФЗС химзавода	в 5 ч. вечера	т. Маслакова	т. Личаргин зам. председ горсовета
Химзавод		**3-го января:**				
1	1	Члены семей рабочих и служащих химзавода	Клуб химзавода	в 5 ч. вечера	т. Беклов Е. И.	
1	7	Рабочие и служащие и члены их семей ст. Кемерово	Красный уг. ст. Кемерово	в 9 ч. утра и в 6 ч. веч.	т. Останин	
1	11	Рабочие и служащие Энергстроя	Красный уг. Энергстроя Клуб строителей	в 9 ч. утра в 6 ч. вечера	т. Бранецкий	
1	14	Рабочие и служащие стройконторы Кузбасстроя	Клуб Коксостроя	в 7 ч. вечера	т. Колобов	
Кемрудник						
3	1	Рабочие Кемеровского и Волковского пластов	Клуб Центр. шахты	1 собр. в 8 ч. утра, 2 собр. в 6 ч. вечера	т. Петров	
По городу						
2	1	Нахаловка за Искитимкой и Заречная ул. с № 1 по № 45 и с № 2 по № 44	Клуб адмотдела	в 11 ч. дня	т. Лебедев	
2	2	Заречная улица с № 46 и 47 до конца кирпичного сарая и лесного склада	Клуб адмотдела	в 5 ч. вечера	т. Лапин	
2	4	Щегловская, Ильинская ул., Островский, Знаменский пер., Красноармейская ул. с № 74 по № 88 и с № 63 по № 69	Сборн. пункт	в 10 ч. утра	т. Лавров	
2	6	Береговая ул., Трудовая с № 58 по № 122 и с № 65 по № 109 до Банковского переулка, Исполкомская с № 39 по № 193 и с № 24 по № 64	Горно-угольный техник. (б. окрЗУ)	в 5 ч. вечера	т. Романов	
2	15	Кооперативная, Заводская, Рабочая, Железнодорожная с № 1 до Коммунистической ул., Станционная, К. Маркса, Индустриальная (по Кооперативную улицу), Рудничная и Штольная	Школа 7-летка химзавода	в 6 ч. вечера	т. Гордеев	
2	23	Горпрофсовет, Инспекция труда, страхкасса, райЗО Союзмясо, Союзмолоко, Союзхлеб, Райполеводсоюз, Райколхозсоюз, кредитное т-во, комбанк, госбанк, Колхозстрой и сберкасса	Дворец Труда (мал. зал)	в 6 ч. вечера	т. Черторинский	
2	35	Рабочие, служащие и их семьи совхоза „Горняк“	Совхоз „Горняк“	в 5 ч. вечера	т. Москалев	

Горизбирком.

Утерянные и похищенные документы

Лахова А Я времен ком удост 4373.—Шерпинов контр листок, выд кемер прк 4376.—Сайдулин расчетная кн 4377. — Илиндеев чек № 747, выд централ шахт 4371.—Щербакова В И рабочий номер 1243 7231.—Шеретобитов С расчетн кн 4366.—Кайгородов Л В профбил союза горн 4368.—Илиндеев И расчетная книжка 4370.

Пузырев Г Е расчетн книжка чек на сумму 44 р. и 3 забори карт за декабрь, январь и февраль, выд кемеровск прк 4369.—Греков Я кондрамарка о сдаче расчетн кн 4364.—Колмагорова К Т паевая кн, контрольн лист и справка, выд мазуровск сельсов 4360.—Криклива Н расчетн кн, выд горпромуч 4363.—Быков И П контрольн лист, выд кемерпрк 7246.—Салтыков А Д воинс кн, выд щегловск окрвоен 7248.

считать не действительными

РАИЛИТ № 2494 Заказ № 3925 Г. Щегловск. Гостипография.