ЦЕНА ОТДЕЛЬНОГО НОМЕРА 5 КОП.

ПРОЛЕТАРИИ ВСЕХ СТРАН, СОЕДИНЯЙТЕСЬ!

КУЗБАСС

Ежедневная газета Кузнецкого ОК ВКП(б), Окрисполкома и Окрпрофбюро.

Сибкрай, г. Щегловск, Исполкомская улица, № 16

Телефоны: № 1 и 54.

ПЯТНИЦА 10 ЯНВАРЯ 1930 г.

№ 8—(2082)

Ново-Сибирск
Б-ка Сибкрай плана I экз

БИБЛИОТЕКА
СИБКРАЙИСПОЛКОМА
По инв.

В ПОСЛЕДНЮЮ МИНУТУ

БАКУ. В ночь на 17 января близ станции Евлах потерпел крушение скорый поезд № 17, шедший из Тифлиса в Москву и налетевший на стоявший там толкач. Разбито два паровоза и два классных вагона. Предварительные сведения говорят о ранении двух машинистов и двух помощников. Из Баку на место крушения выслан вспомогательный состав. Движение Баку — Тифлис временно прервано.

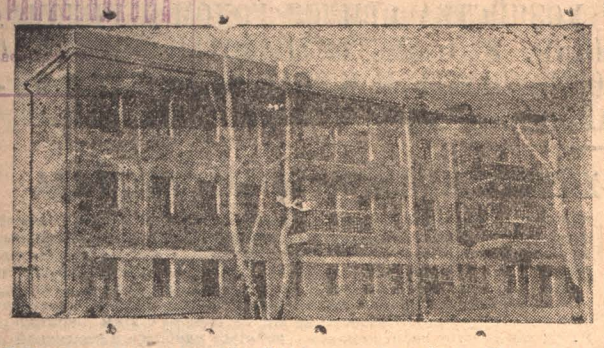

Вновь выстроенный „Дом учреждений" в Ленинске

ГЕРМАНСКИЙ СУД ЗАМАЗЫВАЕТ УЧАСТИЕ ВЛАСТЕЙ В ПОДДЕЛКЕ ДЕНЕГ

Начался допрос обвиняемого Содатьерашвили

БЕРЛИН. Седьмого начался допрос обвиняемого в изготовлении фальшивых советских червонцев Содатьерашвили. Содатьерашвили — сын крупного помещика, проживает в Германии с 1917 года. В 1927 году он стал секретарем известного организатора белых банд Прибалтики Авалова Бермонта, который платил ему 100 марок в месяц. Содатьерашвили познакомился в Мюнхене с грузинскими и германскими фашистскими кругами. Он заявляет, что подделка червонцев рассматривалась, „как сильнейшее оружие в борьбе за свержение советского строя". „Мы хотели,—говорит он,—вызвать инфляцию и волнение. На турецкой и персидской границах СССР пограничная торговля производится на червонцы. Нашими фальшивыми червонцами мы хотели создать недоверие крестьянства и торговцев к советским деньгам и заставить их платить доллары". Клише для фальшивок Содатьерашвили заказал частями у различных фирм. Характерно, что, нуждаясь в деньгах, Содатьерашвили под залог 1500 фальшивых червонцев получил в одном частном банке в заем 15000 марок, причем уверил правление банка, что червонцы настоящие, вывезенные нелегально из СССР.

БЕРЛИН. В связи с начавшимся в берлинском суде процессом грузинских белогвардейцев и германских фашистов, изготовлявших фальшивые червонцы, „Роте Фане" пишет: „Уже начало процесса подделывателей советских денег показывает, что этот процесс имеет тот же характер, что и процесс Орлова. Правосудие вновь замазывает, как в предварительном следствии, так и на открытом судебном заседании, соучастие властей и участие в антисоветских преступлениях".

Особенно странным является то, что на специально предоставленном судом месте рядом с представителем германского мининдел восседает представитель бывшего меньшевистского правительства Грузии.

ЛОНДОН. Вся английская печать публикует сообщение о первом заседании берлинского суда по делу фальшивомонетчиков Содатьерашвили, Нарумидзе и проч.

НА УКРАИНЕ БУДЕТ ОРГАНИЗОВАНО 88 НОВЫХ МАШИННО-ТРАКТОРНЫХ СТАНЦИЙ

МОСКВА. Наркомзем СССР Яковлев предложил наркомземам союзных республик установить декадную проверку состояния озимых посевов путем вырезывания проб и проверки всхожести на опытных станциях.

МОСКВА. Наркомзем СССР Яковлев предложил всем НКземам союзных республик принять решительные меры к выполнению 100 проц. плана засыпки.

МОСКВА. НКзем СССР совместно с Наркомторгом СССР обратился ко всем краевым и областным земельным управлениям и торготделам с телеграфным предложением принять решительные меры к сохранению ценных пород маток грубошерстных пород до 4-летнего возраста путем снятия их с рынка и передачи совхозам и колхозам по себестоимости.

МОСКВА. НКзем СССР Яковлев обратился в ВСНХ СССР, НК РКИ СССР, низему РСФСР, Семашке, и т. д. с просьбой принять самые решительные меры к тому, чтобы зерноочистительные машины, как выпущенные раньше, так и выпускаемые вновь, укомплектовывались соответствующим количеством сит, для чего необходимо форсировать снабжение заводов проволокой.

ХАРЬКОВ. К весенней кампании на Украине будет организовано 88 новых машиностроительных станций. Общее число станций дойдет до 119, количество тракторов на станциях увеличится с 192 до 6758.

С 15 ПО 22 ЯНВАРЯ ОБ'ЯВЛЯЕТСЯ НЕДЕЛЯ ИНЖЕНЕРА и ТЕХНИКА

СИМБИТОМ об'явлена с 15 по 22 января неделя инженера и техника под лозунгом смычки специалистов с рабочими в деле социалистической перестройки Сибири. Все предприятия, клубы и красные уголки в течение недели проводят широкие совместные собрания рабочих и специалистов, на которых специалисты прочтут доклады, рефераты и технические сообщения. Одновременно организуются занятия по ликвидации технической неграмотности рабочих, причем каждый специалист должен сообщить максимальное количество технических знаний не менее 10 рабочих.

* * *

2 февраля СИМБИТ созывает в Новосибирске краевой с'езд инженерно-технических работников. На повестке дня стоит доклад о роли специалистов в социалистическом строительстве и выборы СИБМИТА. На с'езд приглашаются также представители студенчества, профсоюзов, сибирских ВУЗ'ов и ответственные секретари ОМБИТОВ.

ПО СИБИРИ

НОВОСИБИРСК. По решению Сибкрайсовпрофа окружные, а также межсоюзные с'езды профсоюзов назначены на конец марта, в связи с чем отчетно-перевыборная кампания фабзавместкомов проводится в течении февраля—марта с таким расчетом, что с'езды профсоюзов будут проходить при новом составе низовых профорганов. Сибкрайсовпроф ставит перед низовыми профорганизациями задачу — ускоренным темпом развернуть подготовительную работу к перевыборам. В основном перевыборы должны проходить под знаком мобилизации рабочих и служащих вокруг выполнения контрольных цифр 29—30 года, вопросов соцсоревнования и рационализации.

* * *

10 января в Новосибирске собирается первый краевой с'езд МОПРа. С'езд должен утвердить договор соцсоревнования с Дальне Восточным краем и наметить мероприятия связи сибирской организации с американской секцией МОПРа.

* * *

Крайисполком предложил (Животноводсоюзу срочно организовать в западных округах края закупку лошадей для колхозов, полностью использовать для этой цели отпущенный кредит в 959 тысяч рублей. Мясозаготовителям категорически запрещена заготовка для убоя молодняка и рабочих лошадей моложе 15 лет.

* * *

— Сибгоссельсклад ликвидирует свое отделение в Ленинске, функции его передаются полеводсоюзу.

———

В первую пятидневку января по краю заготовлено лишь 5368 тонн хлеба. Не считая хлеб глубинных пунктов, годовой план хлебозаготовок выполнен на 99 проц.

ПЕРЕКЛЮЧИТЬ РАБОТУ ВСЕХ ОРГАНИЗАЦИЙ НА КОЛЛЕКТИВИЗАЦИЮ И ВЕСЕННЮЮ ПОСЕВКАМПАНИЮ

Немедленно организовать самый жесткий и неослабеваемый массовый контроль над выполнением всех директив и решений.—Темпы этой работы должны быть более высокими, чем при хлебозаготовках

КУЛАЦКОЙ ПРОВОКАЦИОННОЙ АГИТАЦИИ ПРОТИВОПОСТАВИТЬ ШИРОКУЮ РАЗ'ЯСНИТЕЛЬНУЮ РАБОТУ И МОБИЛИЗАЦИЮ БЕДНОТЫ

БУДЕМ БОРОТЬСЯ С ВРЕДИТЕЛЯМИ ПРОИЗВОДСТВА

Из решения Емельяновского коллектива ВЛКСМ

ЛЕНИНСК. Заслушав сообщение о проведении двухнедельника борьбы с вредителями на производстве, расширенное заседание бюро Емельяновского коллектива ВЛКСМ с активом одобряет решение бюро РК и со своей стороны в двухнедельник обязуется организовать следующее:

На всех ячейках КСМ проработать факты вредительства на Ленинском руднике, а также значение двухнедельника по борьбе с вредительством и решение пленума ЦК КСМ о хозяйственной работе. Провести собрания рабочей молодежи по цехам и пластам, где проработать вопрос об участии молодежи в двухнедельнике. Комсомольцам взять шефство над всеми машинами как в шахте, а также на поверхности, для этой цели организовать группы, бригады и т. д.

Созвать совместно с шахткомом горняков и партколлективом совещание инженерно-технических сил и хозяйственников и заключить с ними договор о дружной и совместной работе с комсомолом. Организовать световую газету, которая должна быть органом ведущим борьбу с вредительством и разгильдяйством, Организовать доску для об'явления фактов вредительства, лодырничества, разгильдяйства прогульщиков и т. д., в которой об'являть все факты через каждые три дня. Вовлечь в эту работу юнсекцию клуба, организовать живую газету, развернуть критику производственных неполадок. Организовать техническую станцию, кружок изобретателей и рационализаторов не позднее 10 января. Привлечь легкую кавалерию в помощь по борьбе с вредительством.

Бюро Емельяновского коллектива ВЛКСМ.

В КАПИТАЛИСТИЧЕСКОМ „РАЮ"

ВАРШАВА. Спецкор „Берлин Ам молен" сообщает из Гаммерштейна, где содержатся в лагере эмигрировавшие из СССР колонисты, что от свирепствующей в лагере эпидемии умерло не 87 человек, как сообщалось из официальных источников, а 70. 40 человек находятся в тяжелом состоянии в лазарете. Настроение эмигрантов отчаянное. Они говорят: Мы беспомощны, наши дети умирают здесь. Нам никогда не пришлось бы так плохо в СССР". Корреспондент установил, что эмигранты содержатся как арестанты: на костюмах у них номера, дорога к лагерю оцеплена и посторонним воспрещено с ними разговаривать.

ВЕНА. В „Нейе Фрайе Прессе" опубликовано интервью с Ганди, которое окончательно срывает покров с внешней революционности резолюции национального конгресса. Ганди заявил: „Я ни в коем случае не поддерживаю тех, кто хочет добиться независимости Индии насильственными мерами.

ВОЗДУШНАЯ ЭКСПЕДИЦИЯ В КОЛЫМСКИЙ РАЙОН

МОСКВА. 8 января в 15 часов 45 минут выехали из Москвы в Хабаровск заслуженный летчик Громов и аэронавигатор Спирин. В Иркутске к летчикам присоединяется начальник изыскательной партии академии наук Молодцев, который ознакомит их с состоянием Колымского района. Громов и Спирин прибудут в Хабаровск к 17 января, самолет и обслуживающий персонал 16 января. Вылет из Хабаровска в Николаевск на Амур и далее на север предполагается 20 января. Оказавшись от ряда дополнительных предметов снаряжения Громов сможет взять запас продовольствия на 30 дней на 3 человека. Аэронавигатор Спирин будет исполнять также обязанности спецкора Роста.

Письмо Сибкрайкома Окружкомам и редакциям газет

Сведения с мест свидетельствуют, что развертывание работы коллективизации и подготовка к весенней кампании, с одной стороны, идут недопустимо медленно, с другой—сопровождаются целым рядом серьезных извращений, широко используемых кулацкими элементами для дискредитации и срыва наших мероприятий. Крайком предлагает руководствоваться следующим:

1. Обеспечить действительное переключение работы всех учреждений и организаций на коллективизацию и весеннюю кампанию, организуя самый жесткий и неослабеваемый массовый контроль над выполнением всех директив и решений, исходя из того, что темпы этой работы должны быть гораздо более высокими, чем при хлебозаготовках, ибо только при этом условии будет решена зерновая проблема и задачи развития животноводства.

2. Исходя из того, что установленные планы коллективизации должны быть в основном осуществлены за счет мобилизации денежных средств, а также других средств производства (семена, конная тяга, конный инвентарь, молочный скот и проч.) самого населения, решительно бороться с настроениями иждивенчества, расчитывающими на получение неограниченных государственных кредитов, на массовое снабжение уже этой весной тракторами. Нужно клеймить это как пропаганду кулацкого вредительства, привлекать к партийной и судебной ответственности. Волне распродаж единоличных бедняцких и середняцких хозяйств, поднятой кулацкой провокационной агитацией, должна быть немедленно противопоставлена широкая раз'яснительная работа и мобилизация бедноты с применением соответствующих судебных репрессий к кулакам, ведущим злостную агитацию за распродажу. Одновременно принять действительные меры к недопущению декретирования коллективизации сверху, административного загоняния в колхозы. Исправление таких перегибов должно проводиться немедленно в обязательном порядке открытого и жесткого наказания виновных. Должно быть проведено самое тщательное инструктирование и подбор работников, посылаемых в деревню на работу по коллективизации, причем окружком и другие руководящие окружные организации должны все время поддерживать с командированными постоянную живую и письменную связь.

3. Исходить из того, что наряду с пропагандой проведения сплошной коллективизации в ближайшие два три года необходимо сосредоточить все внимание конкретным вопросам организации хозяйства существующих и вновь организуемых колхозов (организация, обеспечение тяговой базы, землеустройство, подготовка семян, развитие скотоводства, правильное использование рабочей силы, система оплаты труда, чистка колхозов и прочее). Полное невнимание к этим вопросам приводит к головотяпским попыткам об'единения в один колхоз несколько десятков селений без наличия тракторомашинной и другой технической базы, что обрекает такой колхоз на явный провал в угоду кулаку. Необходимо сосредоточить все усилия всего кадра агрономических, земельных и колхозных работников на разработку как общих форм организации хозяйства основных видов колхозов (коммуна, сельхозартель), а также установлению производственных планов для каждого отдельного колхоза, осуществляя соответствующие директивы ЦК партии от 5 января и Сибкрайкома партии от пятого января.

4. Немедленно командировать в деревню, в особенности в районы сплошной коллективизации, секретарей и других основных членов бюро ОК, президиума ОИК для продвижения указанных директив, поручив им внимательно изучить складывающуюся в деревне расстановку классовых сил, развитие хозяйственных и политических процессов и представить крайкому подробную информацию не позднее 20 января.

Сибкрайком Кисис.

ЧУВАШИ ПОГОЛОВНО ВСТУПАЮТ В КОЛХОЗ

Когда в деревне Терехино, Топкинского района, был поставлен доклад о коллективизации на общем собрании, то нацмены чуваши, из которых состоит деревня, заслушав доклад, единогласно постановили вступить всей деревней в колхоз. Кулаки и их подпевалы в колхоз не попали. Тут же они выбрали комиссию для проработки вопроса об организации коммуны и сразу же записались 108 домохозяев.

Сейчас проводится работа организационного характера. Деревне Терехино достается 4 трактора. Чуваши в недельный срок внесли аванс на приобретение тракторов 1200 р., остальные 800 р. вносят к 15 января, несмотря на то, что срок внесения задатка—30 января. П. Маркин.

КУЛАКИ РУКОВОДЯТ КОММУНОЙ

В Тарасовскую сельско-хозяйственную коммуну „Знамя Труда" (Краснинский район) попали люди с кулецкими настроениями. Они разлагают только-что организовавшуюся коммуну. В правление коммуны пробрались кумовья—подкулачники Костин и Белых Федор.

Будучи завхозом, Белых Федор скрыл 12 пудов хлеба коммуны и спрятал неизвестно куда. Коммунары настаивают вымести Белых из рядов коммуны, как вредителя, но правление—куновья горой за него, несмотря на распоряжение рика об исключении Белых Федора и Фоки. Коськин распускает слухи о роспуске коммуны. Все вопросы, решающиеся по уставу общими собраниями коммуны, решаются правлением скрытно от колхозников и местных организаций. Сельсовет и другие организации не знают о принятых решениях.

Беднота из-за этого не идет в кулацкую коммуну. Знающий.

ПОМОГАЮТ КОЛЛЕКТИВИЗАЦИИ ДЕРЕВНИ

ТОПКИ. (наш корр.). Рабочие Топкинского железнодорожного узла не только выполнили решения райкома ВКП(б) о приобретении 1[illegible] тракторов к 15 февраля, но сумели собрать задатки к 7 января и с 1[illegible] февраля будут посланы заказы.

Рабочие усиленно продолжают сбор средств и хотят приобрести [illegible] 14 тракторов, а больше, чтобы по[illegible]мочь сплошной коллективизации района.

Рабочие говорят:—Мало того, что [illegible] деревне нужны тракторы, но нужны [illegible] и трактористы, а также люди, которые могли бы управлять этими ко[illegible]хозами и не дать им развалиться.

Организуются рабочие курсы по [illegible]готовки колхозников на ст. Топки.

Пока не выкуются на курсах р[illegible]ководители колхозов, рабочие по[illegible]сылают бригады на места. На м[illegible]стах бригады развертывают масс[illegible]вую работу, организуют бедноту [illegible]батрачество. Уже имеются больш[illegible] результаты. Колхозы в Топкинско[illegible] районе растут не по дням, а по [illegible] сам. Если темп работы не ослабн[illegible] то в этом году сплошная коллект[illegible]визация района будет закончена.

Пережогин.

„МАТ" И УГРОЗЫ НЕ ПО[illegible] МОГЛИ КУЛАКАМ

Кулаки с. Зарубино, Топкинско[illegible] района, когда проводились райо[illegible]ные собрания по вопросу о пр[illegible]обретении тракторов, старали[illegible] сорвать их.

Беднота голосовала за то, что[illegible] собрать 3000 рублей на приобре[illegible]ние тракторов. Кулацкий подпева[illegible] Меновецкий, скупщик лошад[illegible] Чувалкин Г. и бедняк Хорев, ко[illegible]рый поддался кулацкой агитаци[illegible] кричали против приобретени[illegible] тракторов. Они убеждали гражда[illegible] что эти тракторы „сдерут шкуру [illegible] крестьян", и внесли предложен[illegible] от тракторов отказаться, а проси[illegible] семян.

Через две недели проведчи[illegible] общее собрание бедноты и женщ[illegible] Пришли жены лишенцев и кулак[illegible] Огнева и Полярщук. Они сорва[illegible] собрание.

Полярщук закричала:—Пойдем[illegible] все домой, на чорта нам сдала[illegible] коллективизация! Обе подняли шу[illegible] и многие женщины послуша[illegible] было их. Полярщук и Огневу при[illegible]лось задержать. Когда их вели [illegible] сельсовет, Полярщук кричала: „[illegible] организуете коммуну—мы все рав[illegible] ее сожгем".

5 января на собрании беднот[illegible] опять стоял доклад о коллектив[illegible]зации. Явившийся на собрание Ч[illegible]валкин пытался сорвать собрани[illegible] но его попросили удалиться.

Несмотря на кулацкую агитаци[illegible] беднота дер. Зарубино единогласн[illegible] постановила организовать всей д[illegible]ревней коммуну. И. К.

ДАЛИ РЕАЛЬНЫЕ РЕЗУЛЬТАТЫ

Топкинские ликпункты переда[illegible] в школы малограмотных 28 чел[illegible]век, которые в продолжении тр[illegible] месяцев окончили ликпункты.

Школа малограмотных выпусти[illegible] 11 человек, которые взяли на се[illegible] обязательство обучить по два н[illegible]грамотных.

СООБЩАЕМ КРАТКО

ХАРЬКОВ. На Украине развертывается широкая кампания по привлечению специалистов к участию в предстоящем весеннем севе. Заводские инженерно-технические коллективы возьмут шефство над отдельными совхозами, колхозами и машино-тракторными станциями.

———

МОСКВА. Весною 1929—30 года в колхозах РСФСР будет законтрактовано до 24 миллионов гектоpов яровых посевов. Значительно возрастает контрактация хлопка, свеклы, табака, льна в колхозах.

———

ВЕНА. Безработица в Австрии растет. Количество безработных в одной только Вене возрасло в первой половине декабря на 10522 человека.

БЕРЛИН. В Вюцбурге (южная Германия) состоялось первое учредительное заседание всегерманского комитета по подготовке Европейского крестьянского конгресса. Заседание приняло резолюцию протеста против поддержки германским правительством на общественные средства эмигрировавших из Советского Союза кулаков, против преследований и арестов в Польше сторонников Европейского крестьянского конгресса.

———

НЬЮ ИОРК. Канадский летчик Рейд, четвертого января вылетевший на розыски американского летчика Эйельсона, пропал без вести. Экспедиции спасения Эйельсона занялись также розыском Рейда.

———

ПЕЙПИН. По сообщению „Рейтер", в Шаньдуньской провинции вновь наблюдается значительное оживление деятельности повстанческих отрядов, принимающее серьезные размеры. Отряды повстанцев захватывают важные железнодорожные станции, прерывая сообщение.

———

БЕРЛИН. Шестого в Дрездене начался большой процесс 38 рабочих по обвинению в принадлежности к запрещенному союзу красных фронтовиков. Обвиняемые явились в суд сомкнутыми рядами с революционными песнями и были встречены в зале боевыми возгласами: „рот фронт!".

———

ПАРИЖ. Из Брюсселя сообщают о вспыхнувшей в текстильном районе Рэне забастовке 7000 текстильщиков, об'явленной и руководимой стачкомом против воли лидеров реформистского профсоюза, всячески пытавшихся уговорить рабочих.

СБОРУ СЕМФОНДА НИ ОДНИМ РАЙОНОМ НЕ УДЕЛЕНО ДОЛЖНОГО ВНИМАНИЯ

Кузнецкий райисполком за бездеятельность привлекается к ответственности

Сбор сортового семзерна по округу идет очень скверно. Окрзу в срочном порядке рассылает на места инструкторов для проверки хода работы по сбору семзерна. Создана специальная комиссия, которая должна проверить состояние семфонда в недельный срок. Комиссия выявит точное количество забронированого семенного материала, обследует условия хранения и даст заключение, пригодно ли собранное зерно для посева.

Сбор семфонда по округу должен быть закончен к 15 января, но эта директива в срок выполнена не будет. На первое января поступление семфонда характеризуется следующими цифрами: Щегловский район по плану должен был собрать 8 200 центнеров, собрал 808 (9,1 процента задания), Топкинский—8,200 центнеров, собрал 1 985 центнеров—23,6 процента, Ленинский—7 600 центнеров, собрал—2.773 центнера—36,9 процента, Бачатский—5.000 центнеров, собрал 928 центнеров—18,75 процента задания, Прокопьевский 5.600 центнеров—1.207 центнеров—21,5 процента, Краснинский—6.800 центнеров—115 центнеров—1,79 процента, Кузнецкий—по плану должен собрать 1.600 центнеров (сведений не дал), Крапивинский 3.600 центнеров—1.209 центнеров—34 процента и Горно-Шорский из 1.600 центнеров собрал только 313 центнеров—19,5 процента задания.

Таким образом, хуже всех идет работа по сбору семфонда в Краснинском и Щегловском районах, да и вообще районы не уделили этой важнейшей кампании достаточного внимания. Кузнецкий райисполком за совершенную бездеятельность и не представление сведений привлекается к ответственности.

За последнее время наблюдается некоторое оживление. В окрзу нашему сотруднику сообщили, что теперь райисполкомы начинают давать телеграфные сведения о поступлении семфонда, а раньше они даже по почте посылали сводки крайне неаккуратно. Так, например, Краснинский райисполком, шедший в хвосте всех остальных районов, прислал телеграмму, в которой сообщает: „На 4 января поступило семфонда 1078 центнеров" За пять дней января по Горно-Шорскому району поступило семзерна 161 центнер, но боевого темпа в сборе семфонда все еще нет.

СОРТОВОГО ЗЕРНА НЕХВАТАЕТ

По нашему округу сортового зерна для посева нехватает. По расчетам окрзу, необходимо получить еще 80 тысяч центнеров. Окрисполком запросил Сибкрайисполком о заброске этого количества зерна. Получен ответ, что 60 тысяч центнеров отпускаются, но в порядке обмена, а 20 тысяч центнеров предложено изыскать на месте. Вопрос о сортовом зерне еще не разрешен.

КОЛХОЗЫ ПОЛУЧАЮТ

1000 центнеров пшеницы „Цезиум" ввозится в Щегловский район Пшеница будет роздана коллективным об'единениям.

— 430 центнеров овса „Золотой дождь" получают колхозы Топкинского района.

— 390 центнеров первосортной семенной пшеницы отпускает Союз хлеб колхозам Краснинского района.

4-й ОЧЕРЕДНОЙ

ПЛЕНУМ

15 го января 1930 года СОЗЫВАЕТСЯ:

4-й ОЧЕРЕДНОЙ ПЛЕНУМ КУЗНЕЦКОГО ОКРУЖНОГО КОМИТЕТА ВКП(б).

ПОВЕСТКА ДНЯ: 1) о весенней с.-х. посевной кампании и сплошной коллективизации (тов. Динцер).
2) о перевыборах парторганов (тов. Лотиков).
3) проверка выполнения директив 5 й окружной партконференции и октябрьского пленума ОК ВКП(б) о регулировании роста партии Щегловским городским и Прокопьевским райкомами (докладчики—секретари РК).
4) О плане работы бюро ОК ВКП(б) на январь июнь 1930 г. (Прокофьев). На пленум приглашаются, помимо членов ОК, все руководители окружн. организаций и учреждений, коммунисты, а также щегловский городской и районный актив.

Зам. секретаря ОК ВКП(б) Лотиков

5—1. Зав. общим отделом ОК ВКП(б) Богомолов.

КОМИТЕТА ВКП(б)

КУЗНЕЦКОГО ОКРУЖНОГО

БЕДНОТА И СЕРЕДНЯКИ дер. ТОРОПОВОЙ ЗАКОНЧАТ ЛЕСОЗАГОТОВКИ В СРОК

Администрация станции Кольчугино задерживает подачу вагонов —Все еще нет должного внимания заготовке леса во многих районах

ЕЩЕ НЕ НАЧАЛИ РАБОТАТЬ ПО-БОЕВОМУ

ЛЕНИНСК. С посылкой уполномоченных на лесозаготовки вывозка леса из деревни Торопово на Ленрудник оживилась. Приемка леса на складе производится круглые сутки. Ежедневно прибывает до тысячи подвод. Красный уголок, организованный при лесном складе, сумел развернуть среди возчиков леса широкую раз'яснительную работу.

Доставка леса гужем идет хорошо, но до-сих пор железная дорога не успела перестроить свою работу по-боевому. На станции Кольчугино полнейший беспорядок с подачей вагонов по ветке к лесному складу.

Дели дежурный сообщает на станцию, чтобы в 8—10 часов утра были поданы вагоны для выгрузки поступившего на склад леса, то их подают в 4—5 часов вечера, когда рабочие лесосклада уже кончают работу. Два километра от станции по склада вагоны путешествуют по 6—8 часов.

Из-за несвоевременной подачи вагонов срывается работа на лесопилке. До сих пор там работает только одна рама. Администрация лесопилки не додумалась создать особую бригаду для выгрузки. В результате вагоны простаивают в ожидании разгрузки по 10—12 часов. Железная дорога требует с рудоуправления за простой вагонов.

П.

ТЫХТИНЦЫ ВЫЗВАЛИ ЛЕБЕДЕВЦЕВ

Бедняки деревни Тыхта, Топкинского района, заслушав доклад о лесозаготовках, постановили немедленно выехать в лес на 160 подводах и вызывают граждан Лебедевского сельсовета выставить такое же количество подвод.

Беднота просит, чтобы следствие о кулаках, подбросивших гранату к зданию сельсовета, было закончено как можно скорее, и контрреволюционеры преданы пролетарскому суду, который им должен вынести суровый приговор.

В ТОРОПОВОЙ НАСТУПИЛ ПЕРЕЛОМ

ЛЕНИНСК (наш кор.). Сибуголь должен заготовить в районе Торопово более 22 тысяч кубометров лесоматериалов, однако, на второе января заготовлено только 2292 кубометра и вывезено в Ленинск.

Несмотря на ряд директив райкома партии, уполномоченные по лесозаготовкам до 27 декабря за работу не принимались и только после этого под нажимом райкома, когда был выделен особый уполномоченный Масловский, темп заготовок усилился.

Ранее посланные риком уполномоченные к выполнению задания относились халатно. Уполномоченный Шаров четыре дня проверял у себя директивы и план, который он должен был передать другому уполномоченному. После первого января наступил перелом Сейчас Ленинск лес двинулся. Сидоров.

„МЕТОДЫ" ЧЕРЕПАНОВА

В деревню Соломино, Топкинского района, приехал председатель райККОВ Черепанов и стал агитировать за ускорение лесозаготовок. Общее собрание граждан обязалось выехать в тайгу, но когда выборные пришли к Черепанову и стали договариваться с ним о работе, то он затопал ногами и крикнул:

— А, вы не хотите подписывать договор, срываете лесозаготовки я сейчас же составлю на вас акт. Он не подумал, что крестьянину нужно как следует растолковать пункты договора, какая нагрузка на лошадь и т. д.

Ведь 45 кубометров в течение пятнадцати дней вывезти на далнее расстояние одной лошади чрезвычайно трудно. Относительно фразы Черепанов также ничего не сказал. Крестьяне все-таки выехали в тайгу, но через два дня вернулись обратно домой. Черепанов этом сам виноват. Типун.

Кузбасс

1. ЩЕГЛОВСК, 10 ЯНВАРЯ

К ПЛЕНУМУ ОКРПРОФБЮРО

В одном из обращений ВЦСПС говорится, что профсоюзы в настоящий период, не снимая с себя задач защитного порядка, в то же время должны повернуться лицом к производству.

Это значит, что за грандиозные задачи, которые стоят перед нами, не должны проходить мимо профессиональных союзов, этих приводных ремней от партии к массам, которые одно время начинали работать вхолостую.

До сих пор профсоюзы очень хорошо помнили о задачах первого порядка, защитных, и частенько забывали о производственных задачах. В годы, наступившие непосредственно после военного коммунизма, в первые годы восстановления народного хозяйства, такой упор на защитную работу был вполне естественен. Но сейчас мы вступили в период реконструкции, мы коренным образом преобразуем хозяйство, и союзам надо вспомнить, что было забыто, что было поставлено на второй план—о производственных задачах.

Та огромная созидательная работа, то огромное строительство, которое предстоит совершить нам, немыслимы без участия профессиональных союзов, этой широчайшей организации рабочего класса, объединяющей свыше 11 тысяч человек.

Пятилетний план великих работ нам приходится осуществлять в стране полукрестьянской, в стране культурно-технически отсталой, в условиях невероятных трудностей. Вот почему лозунг—профсоюзы лицом к производству—должен быть лозунгом каждого профработника, каждого члена профсоюза в его повседневной работе.

Мы до сих пор еще имеем в работе профсоюзов нашего округа чрезвычайно медленную перестройку форм и методов работы союзных организаций, не соответствующую темпам и задачам реконструктивного периода, слабое продвижение и проработку в массах основных директив партии и руководящих органов союза (единоначалие, переход на непрерывное производство, проведение соцсоревнования), наличие в отдельных звеньях работы аполитичности и право-оппортунистических шатаний отдельных работников (Прокопьевск). Все это обязывает наши профсоюзные организации добиться исключительной мобилизации широких союзных масс на борьбу с этими явлениями.

Перестройка форм и методов работы союзных организаций должна проходить на основе решений третьего пленума ВЦСПС, на базе исключительной активности союзных масс. Поэтому необходимо, чтобы вся работа и руководство шли в ногу с пробудившимся трудовым энтузиазмом и творческой инициативой широких масс трудящихся, мобилизуя массы на выполнение взятых обязательств, ведя решительную борьбу со всякого рода бюрократизмом, косностью и невнимательностью к передовикам социалистического соревнования.

Все возрастающий рост социалистического строительства (постройка новых заводов, шахт) и наличие в административно-советских и хозяйственных аппаратах враждебных элементов требуют от профсоюзов значительной подготовки и выдвижения преданных делу рабочего класса кадров.

Решительное наступление на капиталистические элементы в деревне, при громадном движении основной массы крестьянства к социалистическим формам хозяйства, выдвигает перед профсоюзами задачу усиления пролетарского влияния на все звенья деревни. Поэтому практическая помощь профсоюзов в деле коллективизации, усиление работы шефских обществ, посылка для налаживания работы и руководства наиболее подготовленных и классово-выдержанных рабочих в колхозы—являются боевыми задачами профсоюзов в настоящий период.

ЦЕНТРАЛЬНОЙ, ВСЕПОДЧИНЯЮЩЕЙ ЗАДАЧЕЙ ВЕСЕННЕЙ ПОСЕВНОЙ КАМПАНИИ ЯВЛЯЕТСЯ ФОРСИРОВАННОЕ РАЗВЕРТЫВАНИЕ КОЛХОЗОВ

ИСТЕКШИЙ ГОД В ОБЛАСТИ СОЦИАЛИСТИЧЕСКОГО ПЕРЕУСТРОЙСТВА СЕЛЬСКОГО ХОЗЯЙСТВА ЯВИЛСЯ ГОДОМ ПЕРЕЛОМА. В КОЛХОЗЫ ДВИНУЛИСЬ ШИРОКОЙ ВОЛНОЙ НЕ ТОЛЬКО БЕДНЯКИ, НО И СЕРЕДНЯКИ. ЭТО ОБСТОЯТЕЛЬСТВО, ВМЕСТЕ С УСПЕШНЫМ ВЫПОЛНЕНИЕМ ПЛАНОВ ПРОМЫШЛЕННОГО СТРОИТЕЛЬСТВА, ДАЕТ ВОЗМОЖНОСТЬ К КОНЦУ ПЯТИЛЕТКИ ОБ'ЕДИНИТЬ В КОЛХОЗЫ ВСЕ НАСЕЛЕНИЕ ОБЖИЛЫХ РАЙОНОВ КРАЯ

ПОСТАНОВЛЕНИЕ ПРЕЗИДИУМА СИБКРАЙИСПОЛКОМА О ПЛАНЕ ВЕСЕННЕЙ СЕЛЬСКО-ХОЗЯЙСТВЕННОЙ КАМПАНИИ 1930 ГОДА

1. Предстоящая весенняя с.-х. кампания, исходя из об'ема задач, поставленных партией и правительством перед страной, является кампанией величайшей политической и хозяйственной важности. И текший год в области социалистического переустройства сельского хозяйства явился годом великого перелома. В колхозы двинулись широкой волной не только бедняки, но и средняки. Это обстоятельство вместе с успешным выполнением планов промышленного строительства (строительство с. х. машин) позволяет поставить и разрешить задачу об'единения в колхозы к концу пятилетки всего населения обжитых районов края.

Столь решительное социалистическое наступление на кулака (направленное к ликвидации кулачества, как класса) вызывает бешеное его сопротивление, которое в предстоящую весеннюю с.-х. кампанию будет проявляться с особенной остротой. Без решительного преодоления этого сопротивления, успешное разрешение всех задач весенней сельско-хозяйственной кампании не возможно.

2. Центральной, всеподчиняющей себе задачей весенней кампании 1930 года крайисполком считает форсированное развертывание строительства колхозов, которых в текущую кампанию, как минимум, должно быть об'единено 29.6 проц. всего сельского населения края (вместо 3,9 проц 1929 г.), в том числе в юго-западной Сибири 36 проц. в северо восточной 19.4 проц.

3. Отличительными чертами развертывающегося коллективного строительства в текущем году являются: а) переход к сплошной коллективизации целых районов и округов; б) широкий охват коллективизацией не только зернового хозяйства, но животноводческого, а также посевов технических культур.

ЗАДАНИЯ ПОСТРОИТЕЛЬСТВУ КОЛХОЗОВ И СОВХОЗОВ

4. В целях осуществления сплошной коллективизации обжитых районов края, в период текущего пятилетия установить следующую очередность округов по введению сплошной коллективизации: а) Славгородский, Рубцовский, Новосибирский, Барнаульский округи к 1 октября 1931 г; б) Омский, Барабинский, Каменский, Бийский, Кузнецкий, Красноярский, Канский и Иркутский—к 1 октября 1932 г; в) Томский, Ачинский, Хакасский, Минусинский, Киренский и Ойратская область к 1 октября 1933 г.

5. В целях достижения наиболее высоких производственных результатов коллективизации и более полного использования организационно технических сил и капиталовложений—признать необходимым проведение коллективизации преимущественно сплошными районами и поставить задачей за 1930 год провести сплошную коллективизацию в 55 районах со следующим распределением их по округам: Омский—3, Славгородский—6, Барабинский—4, Новосибирский—5, Каменский—2, Барнаульский—5, Рубцовский—5, Бийский—4, Томский—4, Кузнецкий—2, Ачинский—3, Красноярский—3, Канский—3, Минусинский—1, Хакасский—2 и Иркутский—3.

Во всех районах сплошной коллективизации степень охвата колхозами весной 1930 года довести, как минимум, до 75 процентов всех бедняцко-середняцких хозяйств этих районов. Окружным исполнительным комитетам всем районам сплошной коллективизации составить особые планы, обеспечив их осуществление путем концентрации организационных производственных мероприятий.

6. В строительстве колхозов взять твердый курс на развитие более сложных их форм—коммун и сельско-хозяйственных артелей с тем, чтобы эти виды составляли по краю, как минимум, 60 процентов по всем колхозам.

7. При организации новых и укреплении существующих колхозов развернуть работу с таким расчетом, чтобы: а) обеспечить полное обобществление транспортного инвентаря и лошадей во всех колхозах; б) стопроцентное обобществление крупного рогатого скота в коммунах и артелях; в) стопроцентное обобществление овец, свиней и птиц в коммунах; г) максимальное обобществление всех видов животноводства в сельско-хозяйственных артелях; д) во всех колхозах, землеустроенных к весне 30 года, ввести многопольные севообороты.

8. Поставить задачей по краю вовлечь в колхозы не менее 100 тысяч батраков.

9. Поручить крайЗУ и окрисполкомам обеспечить такой темп работы по отводу земель для совхозов Зернотреста, скотоводства и овцеводства, Совхозтреста и для организации молочно-огородных ферм, чтобы иметь под совхозом к 1 октября 1930 года не менее 4 миллионов гектар и к концу пятилетки не менее 15 миллионов гектар.

10. В соответствии с темпом строительства колхозов и совхозов Зернотреста, установить размеры посевных площадей в 1930 году: совхозам 2250 тысяч гектар и колхозам 4 миллиона гектар.

11. Довести стадо скота в колхозах и совхозах, как минимум, до следующих размеров:

Лошадей в совхозах в 1930 году 2100, против 1700 голов в 1929 году; в колхозах 60000 голов, против 56000 голов в 1929 году. Крупного рогатого скота в 1930 году в совхозах 186000 голов, против 4300 голов в 1929 году; в колхозах 1390000 голов, против 82000 голов в 1929 году. Овец в 1930 году в совхозах 170000 голов, против 120000 голов в 1929 году; в колхозах 1800000 голов, против 186000 голов в 1929 году. Свиней в 1930 году в совхозах 2500 голов, против 900 голов в 1929 году; в колхозах 57000 голов, против 29500 голов в 1929 году.

12. Обязать окрисполкомы проверить проводимые колхозсоюзами специальные мероприятия для обеспечения передаваемого в колхозы скота надлежащим уходом и содержанием, взяв эту работу под особое наблюдение окрисполкомов.

13. Придавая огромное значение строительству крупных колхозов и дворов, имеющих решающее значение в деле коллективизации молочного скота, поднятия его продукционности, считать необходимым в текущем году обеспечить строительство коллективных теплых скотных дворов, как минимум, на 115 тысяч коров; в то же время принять меры по утеплению помещений для всего скота колхозов с осени 1930 года, приспособляя для этого существующие обычные крестьянские постройки.

Предложить сибмолживотноводсоюз в двухнедельный срок разработать конкретный план для обеспечения этого строительства стройматериалами и рабочей силой с учетом необходимости максимальной рационализации этого строительства (снижение себестоимости, изыскание новых строительных материалов) и предусмотреть в этом плане необходимые мероприятия по максимальному вовлечению средств в колхозы.

РАСПРЕДЕЛЕНИЕ ТРАКТОРОВ ПО ОКРУГАМ

14. Утвердить следующее распределение тракторов по округам для колхозного сектора и нетрестированных совхозов: распределение годового ввоза по колхозному сектору всего 718 тракторов, из них округам Омскому—60, Славгородскому—109, Барабинскому—20, Новосибирскому—115, Каменскому—40, Рубцовскому—87, Барнаульскому—60, Бийскому—45, Томскому—26, Кузнецкому—24 Ачинскому—10 Минусинскому—10, Хакасскому—10 Красноярскому—20, Канскому—20, Иркутскому—10 краевой резерв 50, красноармейские коммуны—20, районному переселен управ.—30 тракт., в том числе по округ.: Барнаульский—1, Бийский—1, Томский—2, Кузнецкий—14, Ачинский—4, Красноярский—2, Канский—3 Иркутский—3. Нетрестированным совхозам—14 тракторов в том числе округам—Омский—3 Славгородский—1, Барабинский—1, Новосибирский—1, Барнаульский—2, Бийский—1, Томский—1 Красноярский—1, Иркутский—3, распределение ежегодного ввоза тракторов колхозному сектору в следующем виде: для колхозных машинно-тракторных станций 50 тракторов, в том числе округам: Славгородскому—18, Новосибирск.—15, Рубцовскому—17, Томскому—1 Для льноколхозов 45 тракторов, в том числе округам: Новосибирский—25, Барнаульский—20, Остальным колхозам 220 тракторов, в том числе округам: Томскому—5, Омскому—25, Славгородскому—42, Барабинскому—13, Новосибирскому—23, Каменскому—15, Рубцовскому—35, Барнаульскому—20, Бийскому—13, Кузнецкому—6, Красноярскому—8, Канскому—8, Иркутскому—5, красноармейск. коммун.—2. Распределение тракторов и прицепного инвентаря производить в первую очередь по районам сплошной коллективизации, затем по отдельным крупным колхозам, ни в коем случае не допуская распыления инвентаря по мелким колхозам.

15. В целях обеспечения большего импорта тракторов и сельскохозяйственного инвентаря, предложить окрисполкомам всемерно форсировать развитие мероприятий по созданию дополнительных экспортных фондов по реализации тракторных обязательств.

16. Организация ремонта тракторов требует исключительного внимания со стороны земельных органов, кооперации и сельхозтрестов. Ввиду недостатка запасных частей и необходимости их точного учета, правильного распределения ремонтным мастерским, предложить окрисполкомам взять эту работу под свое особое наблюдение.

Крайсовнархозу развернуть выработку запасных частей на заводе Сибметаллтреста, с таким расчетом, чтобы начать фактический их выпуск не позже 14 марта.

Возбудить ходатайство перед центром о полном удовлетворении потребности запасных частей к тракторам как за счет внутрисоюзного производства, так и за счет импорта. Поручить крайзу 5 января 1930 года составить проект докладной записки совнаркому РСФСР по этому вопросу.

17. Предложить нефтесиндикату обеспечить своевременный завоз нефтепродуктов согласно принятого календарного плана.

18. Учитывая острый недостаток в тракторах и прицепном инвентаре, необходимо при развертывании колхозного строительства максимум внимания уделить организации и более рациональному использованию всей наличной конной тяговой силы (конные колонны), развернув вокруг этих задач широчайшую раз'яснительную и инструктивную работу

19 Предложить крайзу, крайколхозсоюзу, окрисполкомам обеспечить проведение плана массовой подготовки через курсы колхозного районного и сельского актива в особенности в районах сплошной коллективизации, обеспечив широкое участие в этих курсах женщин и деревенской молодежи. Предложить всем рикам провести специальные конференции женщин по вопросам коллективизации и проведения плана весенней сельхозкампании.

20, В целях обеспечения семенным материалом всех колхозов, не допущения разбазаривания семян вновь вступающими хозяйствами в колхозы, а также придания однотипности семматериалу путем своевременного обмена на сортовое зерно, предложить сибполеводсоюзу и окрисполкомам немедленно развернуть кампанию сбора коллективных семенных фондов.

ОБЩИЕ ПРОИЗВОДСТВЕННЫЕ ЗАДАЧИ

21. Главнейшими производственными задачами в предстоящую сельско-хозяйственную кампанию являются:

а) расширение посева и поднятие урожайности зерновых культур; б) расширение посева и поднятие урожайности технических культур; в) развертывание товарного огородничества в первую очередь в районах крупных рабочих центров, городов а также расширение огородничества колхозов совхозов; г) размеры посевных площадей 1930 года индивидуальному сектору установить 6,8 миллионов га, всего по краю посевами в колхозах и совхозах 11 миллионов га, т. е. увеличение против прошлого года на 17,4 проц.; д) достижение решительного перелома в деле развития всех отраслей животноводства, в особенности молочного скотоводства, как базы промышленного маслоделия.

22. Отмечая крайне медленный темп роста посевов трав и корнеплодов, развитие которых должно обеспечить создание более прочной кормовой базы для развития животноводства—президиум предлагает в текущем году обеспечить в этой области выполнение следующих контрольных данных: а) довести посев трав до 310 тысяч га; б) довести посев семян корнеклубнеплодов до 300 тыс. га; в) организовать и обеспечить работу твердой сети семеноводческих хозяйств по выращиванию семян трав и корнеплодов.

23. Учитывая недостаточное развитие посевов крупяных, бобовых, что не позволило в последний год организовать бесперебойное снабжение этими продуктами рабочего населения края — президиум крайисполкома предлагает окрисполкомам и райисполкомам предусмотреть необходимые мероприятия по расширению этих посевов, считает обязательным включение соответствующих специальных заданий в производственные планы совхозов, колхозов, простейших об'единений отдельных сел, обеспечивающих общий рост посевов этих культур, в особенности бобовых, не менее, чем на 30 проц.

24. В целях выполнения всех поставленных выше производственных и организационных задач президиум постановляет: а) представленный крайзу план проведения весенней сельхозкампании, составленный в соответствии с постановлением ноябрьского пленума СКИК и лимитами центра установленными для окружных производственных заданий, — утвердить; б) предложить окрисполкомам не позже 15 января закончить разбивку по округам плана кампании в районном разрезе; в) 1 февраля довести план кампании до села с тем, чтобы с 15 февраля закончить составление производственных планов села; г) обеспечить такое развертывание массовой раз'яснительной инструктивной работы на селе и в первую очередь работы агроуполномоченных, чтобы каждое бедняцкое и середняцкое хозяйство смогло в порядке самообязательства взять на себя выполнение совершенно конкретного плана; д) поставить задачей добиться выполнения того, чтобы в каждом селе был принят и проведен агроминимум: е) с самого начала кампании в центр внимания всей работы на селе поставить задачу по сбору неприкосновенных семфондов в размере, по крайней мере, не менее 1125 тыс. центнеров, Окрисполкомы, рики, ККОВ должны обеспечить выполнение этого задания к 1 февраля 1930 года. Распределение весеннего сельхозинвентаря по округам, намеченного в соответствии с планом.

Предложить крайоно дать указания по всем сельхозтехникумам края окончить занятия 4 курса 1 февраля и всех слушателей откомандировать в распоряжение земельных органов для работ по весенней сельхозкампании.

25 Рекомендовать совхозам и крупным колхозам ходатайствовать о ввозе дисковых борон, пружинных культиваторов, пропашных орудий, хлебных рядовых сеялок и триеров. Предложить сибсельскладу, сибполеводсоюзу принять меры к бесперебойному снабжению запасными частями каждого округа.

Организация хозяйства колхозов в текущем году будет в основном проходить по линии использования конного инвентаря, что должно быть учтено при составлении производственных планов колхозов.

Направляя весь сложный инвентарь в колхозы и совхозы, необходимо широко развернуть кампанию по снабжению мелким конным инвентарем, а также и индивидуальных бедняцко-середняцких хозяйств, с тем, чтобы полностью распределить весь завезенный инвентарь. Одновременно с этим необходимо добиться наиболее интенсивной работы прокатных пунктов, организуя полное использование мелкого и среднего инвентаря, оказывающегося в излишке в колхозах и совхозах среди окружающих их отдельных бедняцких и середняцких хозяйств.

26. В области животноводства, на ряду с решением центральной задачи коллективизации животноводства, необходимо все силы сосредоточить на разрешении задачи сохранения всех видов стада скота бедноты, середняков и дальнейшего развития животноводства, решительно пресекая кулацкую агитацию за продажу и забой скота, особенно в районах сплошной коллективизации.

27. Проблема развития животноводства требует себе такого же внимания и напряженной работы, как и проблема зерна и металла.

Президиум крайисполкома решительно требует от всех организаций действительного поворота внимания к разрешению этих задач, и предлагает: а) обеспечить энергичное проведение контрактации коров, молодняка, свиней и молока в соответствии с преподанными районам указаниями и планами; б) развернуть напряженную работу по рациональному использованию наличных кормов, утеплению скотных дворов, устройству кормушек, яслей и проч.; в) в соответствии с постановлением пленума крайисполкома, максимально развернуть мероприятия по простейшему улучшению лугов, выгонов, обеспечив проведение расчистки лугов, выгонов, площадью не менее 175 тысяч га и силосования кормов до 420 тысяч кубометров. Президиум СКИК требует от всех организаций проведения указанных мероприятий в основном обеспечить в период проводимого с 1 января месячника по животноводству.

РУКОВОДСТВО КАМПАНИЕЙ И МАССОВАЯ РАБОТА

28. Успешное выполнение всех поставленных выше задач требует величайшего напряжения в работе всего советского аппарата, всего советского, профессионального и кооперативного актива, общественных организаций.

29. Вся классовая раз'яснительная, организацион. и производственная работы должны быть подчинены задачам коллективизации, задачам мобилизации трудового энтузиазма многочисленных масс батрачества, бедноты и середняков против кулаков для выполнения важнейших задач, поставленных пятилетним планом социалистического строительства. В эту кампанию массовая работа во всех видах и формах ее должна быть развернута в небывалых размерах. Предложить окрисполкомам и кооперативным организациям все внимание сконцентрировать на проведении весенней сельхозкампании.

30. Президиум предлагает окрисполкомам обеспечить максимальную четкость руководства кампанией для чего: а) установить планомерное организованное направление всех работников (бригад, агитколонн и т. д.) в деревню на протяжении всей кампании с таким расчетом, чтобы большая часть окружного, районного актива находилась на селе; б) в целях усиления колхозной системы агрономическими работниками, предложить рикам передать в райколхозсоюзы весь вспомогательный агроперсонал райзо, оставив в последних районного агронома, одного специалиста (по левода или зоотехника); в) впредь до окончания кампании воспретить отпуск всем работникам, связанным с непосредственным обслуживанием; г) всем организациям Сибкрея, имеющим агроработников в своих аппаратах, откомандировать их с сохранением содержания в распоряжение земельных органов по их требованию в период проведения кампании (с 15 января по 15 апреля).

31. Поручить Сибирскому институту сельского хозяйства и лесоводства пересмотреть учебный план с таким расчетом, чтобы с 1 февраля студенты 3 и 4 курсов могли выехать на производственную работу по весенней сельхозкампании. Кроме того, для тех же целей выделить с первых курсов 100 человек студентов на период с 15 января по 15 марта.

Предложить крайОНО дать указания всем сельхозуниверситетам края окончить занятия 4 курса 1 февраля, всех слушателей откомандировать в распоряжение земельных органов.

32. Рекомендовать совхозам и крупным колхозам организацию специальных бригад для посылки в помощь соседним селам, в первую очередь с задачами раз'яснительной и инструктивной работы по коллективизации.

33 С 1 февраля организовать массовый агропоход в помощь сельскому активу, поставив задачей помощь сельсоветам, сельско-хозяйственным производственным совещаниям в разработке конкретных производственных планов села.

Президиум крайисполкома выдвигает в качестве обязательного требования немедленное развертывание систематической работы сельхозпроизводственных совещаний, предлагает окружным исполнительным комитетам осуществить оперативное, повседневное руководство этой работой, поставив теперь же надлежащий живой инструктаж с председателями сельско-хозяйственных совещаний и агроуполномоченными в порядке проведения окружных и районных совещаний.

34. Решающим в деле выполнения всех производственных задач в текущей кампании является организация действительно массового развертывания социалистического соревнования между округами и районами, колхозами и совхозами, селами, отдельными дворами, причем Сибирский край еще далеко не выполнил взятых на себя обязательств по договору в соцсоревновании с Северным Кавказом.

35. Необходимо поставить на службу в весенней сельхозкампании решительно все виды массовой работы, в частности президиум особенно настойчиво подчеркивает задачу вовлечения в кампанию всех школ, изб-читален, стенгазет, шефских обществ, пионеротрядов и т. д.

Президиум предлагает крайОНО в недельный срок разработать конкретные директивные указания по развертыванию политпросветработы по участию ВУЗ'ов, техникумов, ШКМ в кампании

36. Предложить сибкрайиздату, сибзу, сибколхозсоюзу обеспечить своевременный выпуск и снабжение популярной массовой сельско хозяйственной литературой, плакатами, листовками и т. п. в необходимом количестве.

37. Осуществление всех мероприятий весенней сельхозкампании возможно только при максимальном вовлечении средств самого населения и колхозов. Поэтому президиум СКИК предлагает окрисполкомам, рикам и колхозсоюзам мобилизовать внимание всей сообщественности, колхозников, бедняцко середняцких масс в вопросе максимального привлечения местных средств на проведение мероприятий в виде задатков, паевых, целевых взносов; развернуть работу с тем расчетом, чтобы 1 марта закончить всю работу по сбору местных средств.

38. Контроль за своевременным выполнением настоящих новых директив президиум возлагает на СибРКИ, вместе с тем подчеркивает необходимость тщательной организации проверки выполнения всех заданий, директив по кампании всеми организациями, непосредственно участвующими в этой кампании.

Предложить крайзу сконцентрировать внимание на руководстве и наблюдении за выполнением планов, за всеми мероприятиями, организациями, с этой целью принять меры к усилению аппаратов райзо, окрзу и крайзу.

39. Предложить крайзу обеспечить регулярную информацию о ходе работ по подготовке и проведению весенней сельхозкампании изданием периодического спецбюллетеня.

40. Предложить редакциям всех краевых газет, журналов организовать широкое совещание о ходе посевкампании в крае.

41. Для постоянного систематического руководства весенней сельхозкампанией назначить уполномоченным по Сибирскому краю зам предкрайисполкома тов. Базовского и замуполномоченного завкрай зу тов. Ялусина. Предложить окрисполкомам и райисполкомам назначить ответственных уполномоченных по проведению сельхозкампании.

Зампредседателя СКИК Базовский. Секретарь Сиб крайисполкома Леушин.

ВЕЛИКИЙ УРОК ГРАЖДАНСКОЙ ВОЙНЫ

25-летие ЯНВАРСКОГО РАССТРЕЛА

„ДЕВЯТОЕ ЯНВАРЯ 1905 ГОДА РАБОЧИЙ КЛАСС ПОЛУЧИЛ ВЕЛИКИЙ УРОК ГРАЖДАНСКОЙ ВОЙНЫ С МОНАРХИЧЕСКИМИ ИЛЛЮЗИЯМИ В СРЕДЕ РАБОЧЕГО КЛАССА БЫЛО ПОКОНЧЕНО. НАИВНАЯ ВЕРА В ЦАРЯ-БАТЮШКУ БЫЛА РАССТРЕЛЯНА В ТОТ ДЕНЬ НА УЛИЦАХ ПЕТЕРБУРГА“ (В. И. ЛЕНИН)

Вдохновителем отца Гапона был начальник московского охранного отделения Зубатов. Идейно гапоновщина родилась в зеленом двухэтажном доме в Гнездниковском пер., где когда-то помещалась московская охранка. Организационно гапоновщина оформилась позже в недрах министерства полиции в те дни, когда Зубатов уже был переведен из Москвы в Петербург на должность заведующего особым отделом министерства. Здесь на интимных совещаниях, устраивавшихся у Зубатова, появлялся и молодой священник Гапон, окончивший тогда духовную Академию.

Зубатов пытался оторвать рабочее движение от его социалистических корней и перевести на дорогу экономических тяжб, крохоборческих споров с предпринимателями за „пятачок“, при чем министерство полиции по плану Зубатова должно было стать штабом экономической борьбы российского пролетариата.

Гапон усвоил в совершенстве замысел Зубатова. Он попытался реализовать зубатовский план если не во всероссийском масштабе, то хотя бы в пределах Петербурга, но был разбит на-голову

Зубатов понимал, что победит тот, за кем пойдут массы, и он ставил себе задачу отвоевать массы у революции. Россия вотчинников и помещиков была не прочь купить свое

В этом оголенно-циничном признании самая сущность того дела, которому служили Зубатов и Гапон.

Зубатовская агитация шла под лозунгом, „что царь хорош, но всей рабочей беде причина—капитал“.

Естественно, что в неквалифицированной, полукрестьянской среде еще не утратившей веры в „царя-батюшку“ подобный лозунг имел успех. Февраль 1902 года был зенитом зубатовщины В этот день московская охранка организовала большую патриотическую манифестацию с коленопреклонением и возложением венков на памятник Александру II му. Основной массой пятидесятитысячной манифестации были текстильщики. Организация шествия обошлась в сто тысяч рублей охранному отделению. Зубатовцы встречали манифестантов речами о том, что правительство готово дать 8-ми часовой рабочий день, а со временем царь-батюшка возьмет в свои руки фабрики и отдаст их рабочим.

— Вы будете хозяевами своего труда. Для этого не нужно конституции,—говорили зубатовцы.

Рабочие ячейки, руководимые Зубатовым, были разбросаны по всей России. Но мало по-малу недовольство перехлестывало те узкие каналы, в которые хотел вогнать революцию великий провокатор. Видя, что зубатовщина не дает никаких конкретных результатов, обманутые рабочие сами уходили из организации. Революционное крыло социал демократии всеми средствами разоблачало сущность зубатовского дела. Всеобщая забастовка летом 1903 года, когда революционное движение широкой волной разливалось по всей стране, взорвало зубатовщину После грандиозного скандала Зубатов был отрешен от должности, арестован и выслан под надзор полиции.. как „социалист“. В дни февральской революции, не дожидаясь суда, Зубатов застрелился.

И все же помещичья Россия неохотно расставалась с утопическим планом „гражданского мира за счет прибылей фабрикантов и заводчиков“. В провале зубатовщины винили прежде всего ее творца. Но идея сама по себе не представлялась ложной. Министерство внутренних дел не прочь было подыскать Зубатову заместителя и повторить его, так неудачно завершившийся, опыт.

Заместитель нашелся в лице старого знакомца Зубатова, отца Гапона. Плеве, прогнав Зубатова, разрешил Гапону открыть в Петербурге „собрания русских заводских рабочих“. Это было общество, имевшее право учреждать библиотеки, читальни, открывать благотворительные и коммерческие предприятия. Как говорит М. Н. Покровский, „это был форменный желтый рабочий союз“. Достаточно сказать, что одним из руководителей „собраний“ был петербургский градоначальник Фулон.

Осенью 1904 года в различных районах Петербурга уже насчитывалось 17 гапоновских отделов. Забитый рабочий, отдыхавший обычно в проплеванном кабаке, охотно шел в эти собрания. Залы отделов были всегда переполнены рабочими.

Но те же внутренние причины, которые взорвали зубатовские организации, действовали и против Гапона Одних концертов было недостаточно, чтобы насытить революционную жажду рабочих

В декабре 1904 года забастовали путиловцы. В знак солидарности они были поддержаны питерским пролетариатом. Гапоновские отделы помимо своей воли становились организационными пунктами движения.

На все лады повторялись фразы: „Мы не можем уже больше терпеть, нашему терпению пришел конец“.

Гапон, руководивший „собраниями“, был поставлен перед дилеммой: или отойти в сторону, или же возглавлять движение

Тогда возникла мысль о подаче петиции царю.

— Государь, мы рабочие жители Санкт Петербурга разных сословий, наши жены и дети и беспомощные старцы родители пришли к тебе, государь, искать правды и защиты, —так начиналась петиция.

— Повели немедленно сейчас же призвать представителей земли русской от всех классов, от всех сословий. Пусть тут будет и капиталист, и рабочий, доктор и учитель.

Либеральное рыльце проглядывало сквозь мутную пену монархической демагогии.

Накануне январских событий Гапон писал об этом министру внутренних дел Святополк Мирскому.

Министерство внутренних дел поняло, что мирные собеседования в гапоновских отделах, начинавшиеся обычно молебствиями, и на этот раз переросли в широкое народное движение. Накануне 9 го января вечером министр внутренних дел собрал у себя совещание. Святополк Мирский посвятил всех собравшихся в происходящие события. На собрании было решено рабочих ко дворцу не допускать и при неповиновении действовать оружием.

На следующий день 9 января рабочее шествие было расстреляно на улицах Петербурга. Стреляли и рубили толпу, шедшую с пением „победы благоверному императору“. За Нарвской и Невскими заставами, на Выборгской и Петербургской стороне, на Васильевском и Каменном островах, у Александровского сада и Зимнего дворца были сотни убитых и раненых.

18 го января В. И. Ленин, руководивший из за границы формированием первых кадров большевистской партии, писал:

— Рабочий класс получил великий урок гражданской войны.

С монархическими иллюзиями в среде рабочего класса было покончено. Наивная вера в царя батюшку была расстреляна в тот день на улицах Петербурга. Манифестанты, еще утром шествовавшие с иконами и царскими портретами, к вечеру выбрасывали красные флаги, разрывали мостовые, пытаясь обороняться и кое где переходить в наступление.

Осенью 1905 года Владимир Ильич нелегально вернулся в Петербург. Под фамилией Карпова он впервые выступил на рабочем собрании. Один из слушавших Карпова, заметил по его адресу—„это говорил не человек, это говорила сама революция“. Закипела подготовка к вооруженному восстанию. Близились декабрьские бои. А. С.

КАПИТАЛЬНАЯ ШАХТА ЛЕНРУДНИКА ВНЕ ПРОФСОЮЗНОГО ОБСЛУЖИВАНИЯ

Решение рабочих о чистке не выполнено. Социалистическое соревнование чахнет по причинам массовых неполадок. Председатель шахткома Капитальной недооценивает соревнования. Рационализаторская работа в забытьи. Воспитание новых рабочих слабое

ГЛАВНОЙ ШАХТЕ УДЕЛИТЬ ГЛАВНЫЕ ЗАБОТЫ

Речи и факты

Сейчас на Ленинском руднике происходит районная конференция союза горнорабочих. Ход конференции мы опишем в следующей заметке, а сейчас возьмем только те факты и речи, которые подтверждают нашу точку зрения о том, что райком союза горняков, райком партии и комсомола Капитальной шахте уделяют внимания в обратной пропорции к ее удельному весу и значению. Если капитальная шахта дает до 70 процентов всей добычи рудника, то перечисленные организации из общей суммы своего внимания ей отдают 30, а остальным двум шахтам 70 процентов. Такое несоответствие, такая недооценка Капитальной шахты, такая несообразительность организаций об'ясняется историческими, можно сказать, причинами (клоковщина и пр.). Но время действия этих причин прошло, невнимательное-же отношение к Капитальной шахте осталось.

Косвенное отношение к Капитальной шахте имеет речь одного рабочего, который сказал:

— Вот райком союза горняков докладывал, что профактив растет. А если у нас отзывают куда-нибудь председателя райкома, то нам его некем заменить и мы по три месяца сидим без председателя.

Один из профработников в президиуме попытался найти в этой речи крамолу, что будто бы оратор говорил против линии партии, указывающей, что активность рабочих сильно возросла и продолжает расти. Ему сказали:

— Не вертись и не выкручивайся. Активность рабочих несомненно возросла и растет, но это „немножко" не то, что рост профактива.

Профработник успокоился. Но оратор сказал верно, и отсутствие роста профактива особенно заметно на Капитальной шахте.

„Нам не до вас"

Другой оратор сказал:

— Когда с Ленинской шахты на Капитальную пришла группа рабочих, чтобы вызвать группу емельяновцев (Капитальную шахту зовут Емельяновской) на соревнование, то председатель шахткома им сказал:

— Нам, товарищи, не до вас. Некогда и некогда.

Если эта речь не дает еще полного представления о состоянии социалистического соревнования на Капитальной шахте, то ее дополняет выступление третьего оратора:

— На Капитальной шахте соревнование затухает. Административно-технический персонал спотыкается о соревнование, и это потому, что оно не превращено в основной метод труда.

Для полной ясности вопроса необходимо указать, что на руднике в социалистическом соревновании участвует лишь 35 процентов рабочих, а на Капитальной шахте не больше двадцати. Этот же вопрос дополняет и тот факт, что комсомол решил организовать комсомольский участок работ на Ленинской шахте.

Почему на Ленинской? Повторяем:—главный участок фронта на Ленинском руднике—Капитальная шахта, на ней бы в первую очередь надо создавать и развивать ячейки энтузиастов. Это необходимо не только потому, что Капитальная шахта дает две трети добычи, а и потому, что она имеет наибольшее количество препятствий для успешного труда.

Новые рабочие

В прошлом хозяйственном году рудником уволено 2306 рабочих разной квалификации и принято 2251. Увольнение и прием совершались так, что на шахте Карла Маркса, как отрабатываемой, сокращали рабочих, на Ленинской число рабочих осталось прежнее, зато на Капитальной шахте принято 1200 рабочих разных профессий. На этой шахте сосредоточены новые рабочие. А между тем Капитальная шахта самая механизированная и это значит, что тут наиболее ощутительнее всякое сознательное и бессознательное разгильдяйство. Сломать кайлу и вывести ее из строя—загубить три рубля; порвать провод и остановить врубовую машину—принести тысячи рублей убытку.

Это обстоятельство само по себе, даже без наличия местных фактов разгильдяйства и вредительства, обязывает организации добиться на шахте такой трудовой дисциплины и порядка, которая бы обеспечивая работу машин с полной нагрузкой создавала бы вместе с тем условия для всевозрастающего социалистического соревнования.

Однако на шахте уйма фактов разгильдяйства; есть случаи сознательного вредительства. Не раз рабочие шахты решали провести чистку рядов. О том же говорят выступающие на районной конференции делегаты шахт, а делегаты золотых приисков прямо указывают, что прически возглавляет бывший колчаковский офицер. Не смотря на это, райком союза горняков к общему вопросу о чистке относится больше чем прохладно, а чистку на шахте Капитальной еще не начинали как следует.

Так из разных явлений складывается то, что мы называем недопустимо-небрежным отношением районных организаций к Капитальной шахте, хотя, для школьников ясно, что именно она в первую очередь должна быть обслужена организационной, руководящей, пропагандистской и всяческой иной помощью.

Довольно праздновать

Один из профработников на районной конференции союза горняков говорил так, что прошлогодние достижения есть результат исключительно блестящей профсоюзной работы—Во-первых, это не так, а во-вторых если бы и было так, то „в карете прошлого далеко не уедешь".

Главная опасность этого бахвальства однако не в том, что оно не верно, а в том, что оно вытекает из праздничного построения, родившегося в результате прошлогодней победы и не растерянного до сих пор. В людях не возбуждает стыда то, что рудник за квартал недодал около трех тысяч тонн, что себестоимость в ноябре на 9 проц. выше программной.

Вместо открытого признания нынешней неудачи, вместо мобилизации сил на борьбу с затруднениями профсоюзники смазывают нынешние поражения прошлыми победами, стараясь убедить и других в том, что затруднения шапками закидаем.

Как же на самом деле обстояло дело с прошлогодней победой? Какие причины ее достижения?

В прошлом хозяйственном году угля дали на 23 проц. больше, чем в позапрошлом. Дали больше впервых потому, что вместо 10 проц общей добычи машины давали 32,13 проц.; вместо 8,6 коп. на тонну угля взрывчатых расходовали на 16 коп., а самое главное—полугодовое социалистическое соревнование, в котором рабочие показали профсоюзникам, как надо бороться с прогулами и как надо повышать производительность труда. А профсоюзники по-настоящему, особенно на Капитальной шахте, только мешали успеху производства.

В первом квартале текущего хозяйственного года рудник дал на 39 проц. больше угля, чем им было дано в первом квартале прошлого года. Но это главным образом потому, что машинная добыча возросла до 70 проц. Рабочие полюбили машины, ибо машины—хорошие помощники в строительстве социализма, а вот профсоюзники не любят машин и на Капитальную шахту развивать и усиливать работу пока не идут.

А. Кокс.

ТРАВИМ НЕГОДНОЕ

(Из писем рабселькоров)

Небывалый размах нашего социалистического строительства требует особой четкости в работе наших предприятий и учреждений. Они должны работать с точностью часового механизма.

Ржавым винтикам в нашей советской машине не должно быть места. Их нужно или прочистить наждаком беспощадной критики, или выбросить вон за негодностью. Бюрократизм в данном случае является особенно скверным видом этой ржавчины. Несколько представителей этого вида ржавчины мы и хотим здесь продемонстрировать и передать на суд общественности.

Из Ленинска нам пишут:

В уклоне № 2 на шахте Карла Маркса не соблюдаются мероприятия по охране труда; там рабочие угорают. Несколько раз шахтеры вызывали туда инспектора охраны труда Бежина, но каждый раз безуспешно. Вызывали на Емельяновскую шахту.—тоже никаких результатов. Не желает покидать свой кабинет. В результате больше 50 человек рабочих, в связи с плохими условиями работы, уволились. С плохо одетыми рабочими Бажин вообще не желает разговаривать.

Дальше перечислять факты чванства Бажина незачем. Достаточно приведенных, чтобы определить физиономию Бажина, как махрового бюрократа.

Иногда у бюрократов бывает слишком короткая память. Например:

Кузнецкий окрОНО вызвал из Томска на службу ликвидатором Пономарева. А когда тот явился на конференцию, то бюрократы сделали удивленное лицо:—„Кто вы такой? Откуда? Мы вас не знаем". Но когда оказалась в наличии путевка Пономарева, то бюрократы вышли из положения,—вместо обещанной ставки в 51 р. дали ему 25 рублей в месяц

Милостью бюрократов одним ликвидатором в округе стало меньше. Удивительную „рационализацию" проводят прокопьев. бюрократы.

При прокопьевской рудничной амбулатории открыли зуботехнический кабинет, пригласили техника, но материалами кабинет не обеспечили. Все просьбы техника о приобретении материалов разбиваются о неприступные крепости канцелярщины. В результате—техника с большим окладом сейчас используют, как заместителя регистратора.

Вполне правы будут рабочие, которые скажут: „Прежде, чем нам получить зубы, надо сначала самим бюрократам дать по зубам". Это, пожалуй, скорее, чем просьбы техника, поможет.

Приведенные здесь типы ни в коей мере не могут способствовать успешному выполнению наших задач. Наоборот, они тормозят работу. С ними нужна беспощадная и решительная борьба.

НЕ ОСЛАБЛЯЙТЕ РЕВОЛЮЦИОННОЙ БДИТЕЛЬНОСТИ НА ПРОИЗВОДСТВЕ

На третьей батарее в шестерню электро-лебедки брошены два куска стали. По вине зава канаткой Коновалова сорвались вагонетки и только благодаря случайности никого не убили. Клапаны у коксотушителей не работали целую смену

Систематическое спанье на всех сторожевых постах в Прокопьевске свидетельствует об отсутствии труддисциплины

СВОДКА С ФРОНТА.

Вместо 135 печей по заданию Сибугля (что составляет 720 тонн кокса) 7 января выдано только 119 печей, из них первая батарея—26 печей, вторая—37 и третья—56 печей.

8 января выдано тоже 119 печей, из них первая батарея—34 печи, вторая—32 и третья—53 печи.

В эти дни были задержки из-за электростанции, которая работала с неполной нагрузкой, и из-за ремонта коксотушителя № 1, который бездействовал 11 часов.

Последняя пятидневка

ПРОКОПЬЕВСК (наш. кор) Добыча за 6 пятидневку декабря по Прокопьевскому району представляет такую картину:

Шахта № 2. Добыча по плану—5820 тонн. Фактически добыто—4870 тонн. Выполнено за пятидневку 84 проц. задания.

Недодача угля—990 тонн.

Шахта 2 Бис. Задание—1125 тонн, фактически добыто—970 тонн, или 86,2 процента. Недодача за пятидневку—155 тонн,

Голубевские штольни. Задание—1125 тонн, выполнено—1160 тонн, или 103 процента. Задание за пятидневку перевыполнено на 35 тонн.

2-й район. Задание—8500 тонн. Фактическая добыча 7730 тонн, недодача 770 тонн.

По всему руднику. Задание—16 500 тонн. Фактическая добыча—14.780 тонн. За последнюю пятидневку по руднику недодали угля 1770 тонн.

ТРЕВОГА

Воскресник по очистке льда на коксотушительной площадке прошел с большим под'емом. Участвовало 77 человек.

Двухчасовая остановка работы печей (по случаю чистки турбо-динамо на электростанции) была возмещена боем за очистку площадки от льда.

Обещанные хозяйственниками лопаты, лопаты, кайлы были доставлены вовремя; в этом задержки не было.

Правда, 13 лошадей не успевали за рабочими. Предложено было подлед подать углярку, но не тут то было. Пришлось натолкнуться на бестолковщину, узколобие работников экспедиции.

Они заставили два пути углем и лесом, а то время, как этот груз можно было бы без ущерба поставить на 17-й путь, а 19-й оставить обгоночным.

Рабочие спрашивали у зава экспедиции Прокопьева, почему такая бестолковщина, и он ответил им:

— Видим, что неладно, но что делать?

Вагон подали тогда, когда уже кончился бой и лед был убран. На ряду с энтузиастами, с под'емом трудового порыва основного костяка старых рабочих, за последнее время наблюдается безответственность и факты вредительства.

Третьего января мастер Дыхановский произвел ремонт клапанов у коксотушителей—работа исполнена неряшливо. Когда клапаны начали пробовать,—края у манжетов загнулись, получилось пропускание сжатого воздуха, из-за чего клапаны не работали целую смену.

Дыхановского вызывали заведующие коксовыми печами, техрук Богданов, приказывали пойти осмотреть клапаны. Дыхановский отказался.

Зав. ЭМО Ружицкий неподчинение приказам считает пустячком, и до сих пор не наложил никаких взысканий на нарушителей труддисциплины. Такое попустительство есть примиренчество с разгильдяйством и подрыв труддисциплины.

7 января днем канатка не работала целых 6 часов.

Шесть часов стояла работа шахты; не работали и канатчики!

То, что произошло в этот день на канатке, очевидно, уже изучается соответствующими органами. Мы сообщаем об этом кратко.

На эстокаде химзавода сломался механический открыватель. Об этом было доложено заведующему канаткой, Ковалеву. Он, вопреки здравому смыслу, отдал распоряжение—открывать руками. Такая работа явно сопряжена с опасностями и вообще немыслима.

Успели пропустить только две вагонетки, на третьей произошла поломка, чего и следовало ожидать.

Вагонетку перевести с канатки на рельсы не успели, она слетела на площадку и только благодаря случайности не убила рабочих.

В этот момент канат врезался в железобетонную стойку, произошло сильное сотрясение всех укреплений канатного пути, что угрожало катастрофой.

Можно предполагать, что зав канаткой Ковалев в момент отдачи распоряжения был в нетрезвом виде, иначе бы он не мог дать бессмысленного распоряжения, граничащего с вредительством.

6 января на третьей батарее в червячную шестерню электро-лебедки злоумышленниками было брошено два куска стали весом по 2-3 грамма каждый. И только благодаря тщательному осмотру перед пуском машины, куски были обнаружены и этим предупреждена поломка машины.

Разгильдяйство, злостное вредительство налицо. Надо ударить тревогу. Строжайшая бдительность, защита интересов производства, борьба за выполнение программных заданий,—вот задача настоящего дня для парт-проф и хозорганизации химзавода.

Ал. Нок

Рабочие—оборванцами, канцеляристы—в спецодежде

Часто на Прокопьевском руднике в мойке не бывает пара. Рабочий повесит свою шахтерку сушить, но приходит на смену, а шахтерка сырая. Освещения в мойке тоже часто не бывает. Понадобится лампочка куда нибудь в другое место, сейчас же вывинчивают и мойку оставляют в темноте.

Спецодежды здесь до сего времени нехватает. Дело со спецодеждой темное. Привезли кожаные тужурки для рабочих, но теперь по городу разгуливают в этих тужурках все канцелярские работники. Рабочие поглядывают издалека и завидуют. Рабочим хочется знать:

Сколько и какой спецодежды имеется у нас на руднике? Сколько получили всего за 1928-29 год спецодежды и какой? Какой шахте или цеху, сколько дали спецодежды и какой? Сколько получили с октября по 1 января 30 г. новых партий спецодежды и как их распределяли?

Отдел снабжения должен удовлетворить любопытство рабочих.

К. П.

Сторожа в обиде

В топкинском поссовете школьные сторожа получали 15 рублей в месяц. После октября и ноября поссовет стал их оплачивать по 13 рублей 30 копеек. Кроме того, при опорной школе была поломойка, которой тоже платили 15 рублей. Сейчас она заменяет сторожа и поломойку, а получает ставку меньше. Сторожа, узнав из газет, что им должна быть прибавка, обратились к преду МК союза рабпрос Толстовой, но она им заявила, что эту ставку установил для Топок окрпрос и она сделать ничего не может, а в случае дальнейшей просьбы, грозила увольнением.

Пережогин.

Склочничают, а не работают

Много писалось и в стенгазете о плохой постановке дела столовой дома холостых в Прокопьевске. Но дело от этого нисколько не улучшилось.

На-днях на общем собрании коллектива столовой выявилось, что главной причиной плохой работы является склока между завом столовой и официантками Южковой и Гусевой. Склока отвлекла этих работников от прямых их обязанностей.

Штат столовой нужно пересмотреть и выбросить оттуда склочников.

Пластинин.

РОЖДЕСТВЕНСКИЙ СОН

В ночь под рождество прокопьевский райком комсомола созвал отряды легкой кавалерии. Собралось 35 кавалеристов. Пошли проверить рудник,—все-ли на месте и в порядке.

Доверчивые администраторы

Сторож в штольню пропустил кавалеристов не только без пропуска, но даже без всякой спецодежды и шахтерских ламп,

Милиционера около хлебного склада сколько ни звали, так и не дозвались. Вместо того, чтобы караулить хлебный склад, милиционер во всю храпел в раскомандировке Юнкоровской штольни.

Прошли Центральную и Юнкоровскую штольни,—ни один десятник, ни один рабочий не спросили пропуска. Никого не интересовало, что за люди гуляют по штольням без шахтерок.

Винтовка без часового

Подошли к керосинному складу № 2, окликнули сторожа. Тишина. Пошарили по углам—нашли винтовку. Сторож куда-то ушел, а винтовку „оставил за себя" в уголке.

В инструментальной посмотрели: топоры валяются в беспорядке, не точены. На эстокаде 13 штук вагонов стоят без призора. Понаблюдали за смазчиками: мазут льют в буксы и затыкают щепочкой, чтобы „не выливалось". Пути посреди рельс плахами не зашиты, и вагоны бурятся.

„Спокойной ночи"

На эстокадах шахты № 2 бис люки не закрыты. Заглянули в вагоны—не чистили, вероятно, целый месяц. Целые комья угля примерзли к стенкам вагонеток. Возчики катают замерзший уголь из шахты и обратно. Охранник Петров, вместо поста у ворот, сидел и дремал в машинном отделении.

Заглянули в контору первого отделения и пожелали „спокойной ночи" счетоводу Фесику. Сдвинутые столы служили ему „периной" и куча финансовых журналов—„пуховой подушкой".

Сторожиха Катункина с громким храпом нарушает покой комнаты десятников. Кругом грязь, слякоть, спертый сыростью воздух.

Заходи, кто хочет

Ночью ограда шахты № 5 представляет картину 18 года. Местами накренилась на бок, местами совсем свалилась, местами поломана. Сторож Сорокин со своего поста у ворот испарился. Явился перед приходом бригады. Тулуп на нем застыл. Оказывается, здесь один тулуп на трех сторожей и никогда не просушивается.

У копра рукоятчик пустил без единого слова. В машинное отделение вошли тоже без задержки.

„Спят боевые орлы"

На шахте № 6 сторожа Морозова не нашли на посту.

В машинном отделении тихо и спокойно. Машинист компрессора Рябов слегка посвистывал носом и долго еще сидел истуканом, не просыпаясь, пока не ткнули ему под „микитку".

На весах сторож Сермаков старался казаться бодрым, но тут же у него под носом какая-то личность таскала уголь, а сторож не замечал.

Зашли на склад, сторожа нет. Нашли его в раскомандировке. Их трое: сторожиха, сторож и милиционер от кассы.

Не спали, но с постов ушли. У Марковских ворот сторожа искали долго. Весь его участок избегали, но так и не нашли.

Строительный склад около бани оказался тоже без охраны.

Рукоятчик Мисойко легкую кавалерию спустил по стволу в шахту и не спросил пропуска. В подземельи тоже никто не поинтересовался личностями пришедших.

Только десятник Кондратович единственный по всему руднику спросил пропуск.

Дальше продолжаться так не может! Разгильдяи должны быть призваны к ответу. Районный комитет партии тоже должен сказать свое веское слово.

Пегасов.

РАСЧИСТИТЬ ПУТЬ ВЫДВИЖЕНИЮ

Семь лет в Щегловске не было конференции выдвиженцев. Казенщина, бюрократизм и насмешки встречают выдвиженцев на новой работе. В Кемеровском ЦРК выдвиженца сделали хлебопеком

Первая районная конференция выдвиженцев

Наконец то, районные организации Щегловского района удосужились потолковать с выдвиженцами.

С 1923 года началось выдвижение рабочих на руководящие посты и за шесть лет горрайком партии только позавчера провел первую районную конференцию выдвиженцев.

Казенщина в выдвижении

Все прения и доклады сводились к тому, что мы по сей день выдвигаем рабочих по-казенному. Мы при выдвижении совершенно не интересуемся, кого мы выдвинем, способен ли он на эту работу,—а лишь бы выполнить директиву. Поэтому, как правило, мы обходим лучшую часть беспартийных старых рабочих.

Вполне правильно и законно некоторые старики заявляли: „А почему бы не беспартийного, разве мы рождены не в одних заводских корпусах, не одним огнем гражданских боев обстреляны с партийцами? Разве мы враги своей партии и своему правительству?"

За что говорят цифры

Наш округ дал государственному аппарату и предприятиям всего 402 выдвиженца.

Центральная шахта Кемрудника за последние три месяца выдвинула всего 95 рабочих, из них только три женщины.

По производственному стажу выдвинутые товарищи распределяются таким образом: по 5 лет—9 человек, до 10 лет—43 и свыше 10 лет—27. На окружную и районную работу выдвинуто по шахте 96 чел. и на руководящую работу по шахте—62.

В связи с чисткой советского аппарата, особенно большое количество потребовалось выдвиженцев. Так на химзаводе за 1927-28 год выдвинуто только 9 человек, а за 26-29 г.—35 чел.

Сел, так работай

Тов. Федчук, выдвиженец в Кустпромсоюз, рассказывает:

— 14 октября меня выдвинули. Пришел я в Кустпромсоюз, на-ять приняли. „Тов. Федчук, мы очень довольны твоим выдвижением", говорят руководители Кустпромсоюза. „Будь любезен, вот тебе стульчик. Сейчас у нас важная работа по дифференцированному паю и реализации третьего займа индустриализации". Меня послали председателем правления одной из артелей. У старого состава правления была растрата свыше тысячи рублей. Приехал я и сразу запутался в делах. Стал вызывать инструктора, взывать о помощи, а мне вместо помощи ответили: „Сел, так—работай".

Да и материально выдвиженца не обеспечивают. Рабочий получает в производстве 70-75 рублей, а приходит на выдвижение—ему дают 50.

В деле выдвижения мы часто доходим до смешного. Пример: „В горсовет был выдвинут один из рабочих", рассказывает тов. Гендон, „назначили его завхозом на 70 рублей заработной платы. А через несколько дней перевели завом свалочным местом с зарплатой в 50 рублей".

Самым благополучным учреждением по использованию выдвиженцев является Кемеровский ЦРК. Там выдвинутого на руководящую работу послали пекарем, где он работал несколько месяцев и об этом никто не знал. Лишь только в ближайшие дни узнала ячейка.

Немало интереса представляет выступление тов. Филатова (выдвиженец ЦРК). Он говорит: „В Кемеровском ЦРК сидит председатель Ядров. Понадобится что-нибудь узнать—подходишь к нему и спросишь—как поступить в этом случае. он ответит—иди к зав торготделом, или еще лучше: скажет: иди работай, а когда придешь к завторготделом, то этот обязательно спрашивает:—У преда был? Был,—отвечаешь—Что он сказал?—Да сказал,—сиди работай.—Ну, значит и сиди и работай.

В таких условиях находятся выдвиженцы.

Выдвиженца надо учить

Со своими сложными задачами выдвиженец может справиться при условии усиленной работы и учебы. Надо к каждому выдвиженцу прикреплять более опытных рабочих выдвиженцев.

Надо теперь же открыть шире двери для выдвиженцев в школы повышенного типа. Надо создать такие условия, чтобы каждый выдвиженец имел возможность учиться. Кроме того, необходимо практиковать систематические отчеты выдвиженцев на партийных и общих рабочих собраниях. Только при подлинно технической грамотности выдвиженца можно возлагать на него больше надежд.

А. Тешев.

ВОШЬ, БЮРОКРАТ И ХУЛИГАН В ПОХОДЕ НА ЗДОРОВЬЕ РАБОЧЕГО

Просьбы врачей Кузнецкстроя об улучшении больничных условий разбиваются о возмутительное равнодушие хозяйственников. Симулянты-хулиганы безнаказанно оскорбляют врачей. В больнице вши поедают больных

Не раз говорилось о том, какое огромное значение для строительства Кузнецкстроя имеет охрана здоровья рабочего в форме медицинской помощи. Стоит лишь напомнить, что медучастку на строительстве через три месяца придется обслужить около 17 тыс. рабочих и 1000 служащих, к тому же разбросанных по площади от 3 до 5 километров. Эти скромные цифры говорят о том, что в условиях предстоящего широкого развертывания работ, при том механизированных, и при отсутствии опытных и подготовленных рабочих, в условиях скученности жильцов в бараках и ряда других причин,—возможны разного рода несчастные случаи и заболевания. Надо учесть опыт прошлого сезона, когда единичные заболевания рабочих переходили в эпидемии. Уже сейчас на площадке свирепствует брюшной тиф и др. болезни.

Горе-амбулатория

На площадке имеется всего одна амбулатория на Нижней колонии. Это помещение состоит из комнаты для ожидающих больных, приемной комнаты и комнаты-аптеки. Вторая половина набита битком обслуживающим врачебным персоналом, что совершенно, в нормальных условиях, недопустимо. Малый размер помещения и скученность ежедневно большого числа посетителей, при всем желании работников амбулатории, не дают возможности навести чистоту,—грязь и смрад душат работников медицины и посетителей. Препаратов и оборудования недостаточно. Телефона нет, дежурной лошади тоже. Вот, например, приходит в амбулаторию родильница. Но родильного барака на площадке нет. Приходится отправлять в Сад Город. Нужна скорая помощь, а лошади нет, позвонить—телефона нет. В результате работница идет пешком в Сад-Город и рожает в пути.

Вошь одолела

На Верхней колонии есть больница, но помещение плохое. Обслужить стационарных больных не представляется возможным. Койки расставлены даже в коридоре и в кухне. Бывают случаи, что по два человека лежат на койке. Больные разными болезнями: тифом, туберкулезом, катарром желудка и т. д. все лежат в одном помещении. В помещении духота зловоние „Вошь, одолела"—жалуются лежащие рабочие. Белье редко сменяется, прачечной нет. Это не лечебница, а рассадник заразы. Посетители вылетают оттуда пробкой, ошеломленные кошмарным положением, в котором находятся больные.

Все эти непорядки зависят от хозяйственников Кузнецкстроя. Вошь

ПРОЕКТ ПАМЯТНИКА БЮРОКРАТАМ КУЗНЕЦКСТРОЯ

маленький факт, который говорит за многое. При амбулатории нет дровянника. Дрова лежат на терраске и их каждую ночь растаскивают жильцы бараков. Стали просить хозяйственников сделать дровянник, был ответ: нельзя. Спрашивали хозяйственников стройконторы—что же можно?—„Ничего"—говорят завхозы и замначи.

Амбулатория работает утром и вечером. Врачи заняты ежедневно в среднем 10 часов и более. Ежедневно пропускает по 70—80 чел один врач, несмотря на то, что минимальная норма 35 человек за 6 часов работы. Вечерний прием идет при лампах коптилках, электричества до сих пор нет.

Надеть намордник на прогульщиков

Посетители амбулатории бывают и действительно больные, но есть и прогульщики. Последние „на бога" лезут без очереди, нахально выхватывают в регистратуре карточки, нецензурно ругаются по адресу врачей. Особенно отличается в этом рабочий Нестерович, часто является на прием пьяный. Обращается к врачу:

— Товарищ врач, как бы бюллетенчик.

Получает отказ. Налетает с руганью на врача.

Сам себя выявил

В таких условиях работают врачи на площадке. Два из них обслуживают амбулаторию и вызовы; один член партии, другая комсомолка. Стараются, вылезают из сил. Ежедневно бегают по организациям, просят помощи, добиваясь улучшения больницы, но везде натыкаются на твердые лбы дельцов-хозяйственников Кузнецкстроя и невнимательное отношение общественных организаций.

— Ведь вы же человек, коммунист. Вот видите, сейчас у нас негде класть больных, родильного барака тоже нет и т. д. и т. п. Ну скажите т. Г., что вы можете здесь предпринять, это же от вас зависит.

— Пусть меня назовут чиновником-дельцом, но я вам заявляю—ничего.

— Таких фактов можно привести десятки.

Врач в собачьей конуре

Врач Баскович с сыном и бабушкой находятся в одной комнатушке размером 2 на 2,5 метра. Помещение холодное. Сын Басковича простудился и тяжело болен. С другими врачами нелучше. Это безобразие больше нетерпимо. Надо создать условия для работников медицины площадки, чтобы они могли при такой загрузке нормально отдыхать и жить. Правда, с квартирами на площадке кризис, но кризис, который не должен ложиться на работников медицины. Сейчас есть желающие и хорошие врачи поехать на площадку, но тормоз из-за квартир.

По смете окрздрава на больницы Кузнецкстроя на 29-30 год отпускается средств 37 тыс. Это надо провернуть быстрее. 37 тысяч недостаточно—это насмешка. Вместо 50 коп. на рецепт, как было раньше, теперь из расчета 37 тыс. выдет на рецепт лишь немногим больше 8 коп. А ведь это ухудшение быта рабочего. Смета должна быть не 37 тыс. и не в 115, а в два раза больше. Этого потребуют и уже требуют условия и темп строительства металлургического завода.

Что нужно сделать

Для Кузнецкстроя необходимо дать большой дом под больницу. Провести во все медпункты телефоны. Немедленно провести электричество. Приобрести дежурную лошадь. Амбулаторию разгрузить от жильцов и дать врачам жилищные удобства. В амбулатории оставить одну лишь сторожиху.

Окрздраву нужно пригласить для обслуживания строительства еще врачей. Необходим хороший врач хирург. Дооборудовать амбулаторию и аптеки препаратами и инструментами. В срок доставить необходимые медикаменты. Помаше заглядывать из окрздрава на площадку. Необходимо подумать об организации на площадке детской консультации. Это особенно необходимо. Масса детей находится в негигиенических условиях. Нужно для детей организовать молочную ферму.

Овод.

ЩЕГЛОВСКИЙ ДЕНЬ

ЗАКОНЧИЛОСЬ ОБСЛЕДОВАНИЕ ГОСБАНКА

Комиссия Краевой конторы Госбанка совместно с профсоюзной бригадой закончили на-днях обследование Щегловского отделения госбанка.

Комиссия установила много непорядков.

Выявлено, что госбанк совершенно не вел научно аналитической работы по изучению эконом. округа и денежного обращения.

Аппарат банка, состоя в большинстве из старых служащих, не проявлял настойчивой активности по рационализации счетоводства и делопроизводства.

Это получилось потому еще, что местный комитет союза и парт'я чейка не сумели наладить массовой работы по воспитанию сотрудников

Президиум окрисполкома, заслушав доклад обследовательской комиссии, констатировал недостаточное внимание к работе отделения со стороны самого окрисполкома и плохое руководство краевой конторы госбанка, котор. в теч 3 лет не сделала ни одного обследования.

Президиум решил просить краевую контору в дальнейшем обращать больше внимания на Щегловское отделение.

ОТЧЕТНАЯ КАМПАНИЯ СОВЕТОВ

На президиуме окрисполкома решен вопрос о проведении отчетной кампании советов Кузнецкого округа.

Кампания начинается с 15 января и продлится до 15 февраля.

Цель отчетной кампании—организовать внимание всей общественности вокруг целого ряда важнейших вопросов.

Это—усиление обороноспособности страны, выполнение пятилетки в четыре года, расширение посевной площади, увеличение урожайности, доведение сельско-хозяйственного плана до каждого сельсовета и организация батрацко-бедняцких масс вокруг сплошной коллективизации и для решительного наступления на кулака.

Кроме того, необходимо сосредоточить внимание на вопросах: усиления борьбы с бюрократизмом, чистки аппаратов, оживления деятельности советов и их секций и перестройки работы на новые массовые методы.

По всем райисполкомам разосланы специальные планы и предложено добиться стопроцентного охвата избирателей, особенно женщин.

При каждом сельсовете организуются самопроверочные комиссии, которые, в свою очередь, будут отчитываться перед избирателями.

Предполагается провести систему взаимной отчетности города и деревни, для чего будут посылаться обменные делегации.

Колхозы и коммуны сделают свои отчеты перед рабочими организациями.

МЕДПОМОЩЬ ПО ЛЕСОЗАГОТОВКАМ

На-днях окрздрав заключил с лесзагом договор на бесплатное обслуживание медпомощью всех работников, занятых на лесозаготовках.

По договору окрздрав обязался открыть целый ряд новых лечебных пунктов и организовать сеть разъездной медпомощи. Для работы в новых пунктах посылаются из Щегловска и других районов семь человек вполне подготовленных фельдшеров. Всего организуется шесть новых фельдшерских пунктов и одна врачебная амбулатория. Сегодня все командируемые фельдшера выезжают по лесхозам и сразу же приступят к организации лечебных пунктов.

Кроме того, окрздрав рассылает по всем отдельным пунктам аптечки первой помощи.

Стоимость лечебной сети по лесозаготовкам определена в 20 тысяч рублей. Основная часть этих расходов падает, согласно договора, на лесзаг.

ФАКТЫ И ЦИФРЫ

◆ Устранить разнобой в ценах на хлеб, продаваемый на лесозаготовках, предложил Крайисполком окр торготделу.

◆ 25 тысяч рублей предположено израсходовать на производство планировочных работ в Топках и Щегловске.

◆ Одно место предоставлено Кузнецкому округу на краевое совещание библиотечных работников созываемое в Новосибирске 10 января.

◆ Получено оборудование для устройства вентиляции и отопления новой прокопьевской больницы. Для монтажа этого оборудования на-днях приезжает специальный монтер завода „Гидравлик" (Ленинград).

◆ 1381 человек родилось и 762 умерло в Щегловске за период с первого января по первое октября 29 года.

◆ 413 вопросов разрешено президиумом городского совета с момента выборов по первое декабря 1929 года.

◆ В 130499 квадратных метров исчисляется общая жилая площадь города. В среднем на одного жителя приходится 1,87 кв. метров.

◆ 124 обследования при 281 участнике в них, провели секции горсовета за период с февраля по декабрь месяц.

К ПРЕДСТОЯЩЕМУ ОЧЕРЕДНОМУ ПЛЕНУМУ ОК ВКП(б)

ПРОЭКТ КАЛЕНДАРНОГО ПЛАНА
работы бюро Кузнецкого Окружкома ВКП(б) на январь—июнь 1930 года

Январь

1. Об учительстве (Окр. ОНО).
2. О карательной политике в порядке выполнения директивы ОК ВКП(б). (Окрсуд).
3. О смотре Окр ФО (РКИ).
4. Обследование ОКК. (Сиб. РКИ).
5. Доклад Прокопьевского Рудоуправления (о шахто-строительстве, выполнения соцдоговора, выполнении плана добычи и лесо-заготовки).
6. О работе среди жен рабочих. (Окрженотдел).
7. О строительстве 29—30 г. (Фр. Окрисполкома).
8. О культурном и массовом обслуживании рабочих в связи с неперерывкой. (Фр. ОПБ и АППО).
9. Итоги колдоговорной кампании по горной промышленности. (Фр. ОПБ).
10. О ходе подготовительной работы к весенней сельхоз. кампании и сплошной коллективизации (в порядке выполнения директивы ОК). (Фр. ОИК и дер. отд.).
11. О реорганизации системы сельхозкооперации. (Деревен. отдел).
12. Об участии профсоюзов в весенней сельхозкампании. (Фракция ОПБ).
13. Работа среди беднячек и батрачек. (Фр. СХЛР и окрженотдел).
14. О подготовке колхозных кадров. (Фр. колхозсоюза и АППО).
15. О ходе подготовки кадров промышленности (во ВТУЗ'ы, индустриальный техникум, ГПУ, ФЗУ и т. д.). (АППО, фр. ОПБ и Окр ОНО).
16. Доклад секр. партколлектива Центральной шахты о выполнении решений ОК. (Секр. коллект. и Орг распред ОК).
17. Доклад о ходе выдвижения 400. (Учраспред).
18. О состоянии лесного хозяйства. (Фр. ОИК).
19. Сообщение о ходе реализации тракторных обязательств. (Фр. Колхозсоюза и полеводсоюза).
20. Информация о ходе сплошной коллективизации. (Фр. ОИК).
21. Об овощно-молочном хозяйстве в порядке выполнения директивы ОК. (Фр. ОИК).

Февраль

1. О работе групп бедноты в порядке выполнения решений Крайкома и ЦК. (деревенск. отд).
2. Состояние советского низового аппарата. (Фр. ОИК).
3. Итоги проработки ноябрьского пленума ЦК. (АППО).
4. Работа комсомола с точки зрения активной помощи партии в деле индустриализации, соцсоревнования и реконструкции сельского хозяйства. (ОК ВЛКСМ и орграспред).
5. Выполнение директивы ОК об улучшении труда и быта работниц. (Фр. ОПБ и окрженотдел).
6. О коммунальном строительстве в городах (больницы, бани, водопроводов, электро-станция, мощение улиц, жилстроительство, проэктировки городов и т. д) (Фр. ОИК)
7. Подготовка к 8 марта. (Окрженотдел).
8. Доклад ленинского рудоуправления (о хоз. политдоговоре, о выполнении плана добычи, участие хозяйственников и специалистов в соревновании, единоначалие, непрерывка и техника безопасности). (Фр. ОПБ).
9. О медицинском обслуживании рабочих (РК и окрздрав).
10. Некоторые итоги подведения самокритики и методов практического проведения в жизнь всех указаний широких партийных и беспартийных масс, вытекающих из обсуждения и критики докладов, ответов и т. д. (Орграспред).
11. Итоги перевыборов ККОВ (Дер. отдел).
12. О шефработе. (Дер. отд АППО)
13. Выполнение решения ЦК и бюро ОК о батрачестве. (Фр. СХЛР и дер. отд).
14. Итоги партпросвещения за первое полугодие. (АППО).
15. О ходе работ весенней сельхозкампании (сплошная коллективизация, контрактация, зерночистка, доведение плана до села и т. д. (Фр. ОИК).
16. Выполнение директивы ОК о выдвижении женщин. (Фр. ОИК и ОПБ).
17. Сообщение фракции ОИК о стройматериалах (кирпич, цемент, известь, лес и т. д.)
18. О перестройке работы профсоюзов по-новому. (Фр. ОПБ).
19. О работе советских ячеек (выполнение решений ЦК и Крайкома). (Орграспред).
20. О культурно-массовой работе в системе кооперации. (АППО).
21. О займах и сбережениях. (Фр. ОИК).

Март

1. Доклад Кузнецкстоя о подготовке к строительству 29 30 г.
2. Доклад Сибугля по выполнению программы и шахтостроительстве.
3. Проверка работы газеты „Кузбасс" и стенпечати под углом зрения отражения в ней основных задач партии в области: самокритики, индустриализации страны, соцсоревнования и реконструкции сельского хозяйства. (Редактор и АППО).
4. Профсоюзные кадры и старые рабочие и работа с ними. (Фр. ОПБ и АППО)
5. Доклад ленинского райкома партии о регулировании роста и вербовке рабочих в партию (выполнение директив ОК). (Секр. ОК и орграспред).
6 Доклад горрайкома о выполнении решений ОК (Секретарь и орграспред).
7. Подведение некоторых итогов о преломлении директив ЦК о единоначалии. (Фр. ОПБ и инф. ОК).
8. О ходе завоза сельхозинвентаря и машино-прокатных пунктов. (Фр. ОИК, полеводсоюз и дер. отд).
9. О ходе весенней сельхозкампании и сплошной коллективизации. (Фр. ОИК и дер. отд).
10. Итоги проработки в организации о правом уклоне и степень вооружения ее на борьбу с шатаниями, колебаниями внутри партии. (АППО).
11. Доклад пропгруппы ЦК ВКП(б).
12. О работе с сезонниками. (АППО и фр. ОПБ).
13. О подготовке женщин во ВТУЗ'ы, ВУЗ'ы и рабфаки. (АППО и окрженотдел).
14. О реорганизации роста в ком сомоле. (ОК ВЛКСМ и орграспред).
15. Доклад Прокопьевского РК (о соцсоревновании, о росте и вербовке в партию, о работе по-новому, единоначалии, непрерывке, сплошной коллективизации, о работе с беднотой и т. д.). (Секр. и инстр ОК).
16. О самообложении 28/29 года. (Фр. ОИК).
17. О культурно-массовой работе в колхозах (в порядке выполнения директив ОК). (АППО).
18. О работе среди безработных. (Фр. ОПБ и АППО).
19. О чистке колхозного сектора. (Фр. колхозсоюза и дер. отд.).
20. О мясозаготовке. (Фр. животноводсоюза и окр. торготд.).

Апрель

1. О развитии животноводчества и маслоделия. (Фр. ОИК и дер. отд).
2. О работе переселенческого управления. (Фр. ОИК и дер. отд.).
3. Доклад цинкзавода о строительстве 1930 г.
4. О кредитовании бедноты и социальном направлении кредита. (Сельбанк и дер. отдел).
5. О второстепенном экспорте, (Окр. торготд).
6. Проверка работ ПС, ПК и РКК под углом зрения реального влияния на рационализацию производства. (Фр. ОПБ).
7. Состояние работы среди колхозниц. (Фр. колхоз. и окрженотд).
8. О культурно-массовой работе на летний период в рабочих районах. (АППО и фр. ОПБ).
9. О подготовке и переподготовке партработников в летний период. (АППО).
10. О состоянии рабочего снабжения на период строительства. (Окрторготдел).
11. О работе пласт и цехячеек. (Орграспред).
12. Итоги кустовых совещаний женщин членов с/сов. (ОИК и окржотд.).
13. О пионер движении и летней оздоровительной работе с ними. (ОК ВЛКСМ и фр.).
14. Доклад фракции ОИК о работе групп бедноты при с/советах.
15. О выполнении бюджета. (Фр. ОИК).
16 Доклад фракции Ленсоюза (в порядке выполнения решений. ОК).
17. О состоянии сети соцвоса. (Окр. ОНО и АППО).
18 О рабселькоровском движении в округе (в порядке выполнения директив ОК). (АППО).
19. Доклад ячейки коммуны „Комсомолец" об участии ее в весенней сельхозкампании и сплошной коллективизации. (Секр. яч. и орграспред.).

Май

1. Об анти-религиозной работе. (АППО).
2. О формах и методах летней работы среди женщин. (Окрженотдел).
3. О ходе сельхозкампании. (Фракция ОИК).
4. О подведении некоторых итогов партучебы. (АППО).
5. Итоги работы по ликвидации неграмотности. (АППО, ОДН и окр. ОНО).
6. Итоги работы по подготовке выдвиженцев и работа с активом. (АППО).
7. О работе фракции. (Орграспр.).
8. Доклад о золотой промышленности.
9. О работе среди нацмен в области культобслуживания, (АППО и окрОНО).
10. Состояние делегатских собраний. (Окрженотдел).
11. Доклад управляющего Центральной шахты (выполнение программы, техника безопасности, единоначалие, непрерывка, подготовка кадров).
12. О ходе соцсоревнования. (Фр. ОПБ и ОК ВЛКСМ).
13. О землеустройстве. (Фр. ОИК).
14 Подведение итогов хлебозаготовок и задачи на 30-31 год. (Окрторготдел).
15. Об оздоровительной кампании. (Окржэнотдел и окрздрав).
16. О переквалификации и подготовке работниц. (Фр. ОПБ и окрженотд.).
17. Мероприятия о подготовке и переподготовке. (АППО).
18. Итоги годовой работы среди соцвоса. (АППО и окрОНО).

Июнь

1. О подготовке к бюджету 30-31 года. (Фр. ОИК).
2. Итоги сельхозкампании и сплошной коллективизации. (Фр. ОИК).
3. О развитии маслоделия и выполнение директив ОК. (Фр. ОИК).
4. О ходе подготовки во ВТУЗ'ы, ВУЗ'ы и ком. ВУЗ'ы. (АППО).
5. О проработке решений 16 партс езда. (АППО).
6 Проверка выполнения колдоговора и соцдоговора. (Фр. ОПБ).
7. Доклад Гор-о Шорского РК о развитии Горно-Шории. (Секр. ОК и фр ОИК).
8. О курортном обслуживании рабочих. (Фр. ОПБ и окрстрахкассы).
9. Доклад фракции союза строителей об обслуживани сезонников (выполнение директив ОК).
10. Доклад правления Томской ж. д. сети (доклад Сибжелдорстроя).
11. О ходе заготовок по второстепенному экспорту. (Окрторготд.).
12. О ходе коммунального строительства. (Фр. ОИК).
13. Доклад Кусгпрома о стройматериалах.
14. Доклад Салаиро-Егорьевской золотой группы о выполнении программы.
15. Доклад Краснинского РК о росте и вербовке и о работе групп бедноты (Секр. и орграспред.).
16. Доклад химзавода (о выполнении хозполитдоговора, непрерывка, единоначалие, техника безопасности).
17. О ходе выдвижения 400. (Учраспред).

Бюро окружкома ВКП(б).

ПОЧТОВЫЙ ЯЩИК

Х.—„О колодце у пожарной". Не поместим. В дальнейшем пишите где произошел факт. Этот материал используйте в стенгазете.

К.—„Коммуна Комсомолец". „Избил свою жену". Не пойдет. Пишите в стенгазету.

Нови—Щегловск. „О работниках Суховского кредит. т ва" напишите в местную стенгазету.

Наблюдателю—Подонино. „Голодает скот". Материал направлен Ленсоюзу.

Рабкору Химзавод. „Продавал поддельные билеты"—мелкий факт; не пойдет.

Яснову—„Боевой коллектив". О Николаевой буквально ничего не поняли; постарайтесь написать разборчивее

Шмареву—Бачаты. Сорвал явку одного призывника". Материал опоздал.

Замредактора М. ФИЛИППОВ

10-го ЯНВАРЯ | КЛУБ ХИМЗАВОДА | 10-го ЯНВАРЯ

ПОСТАНОВКА УКРАИНСКОЙ ТРУППЫ

„БЕСТАЛАННА"

БАЛЕТНЫЙ ГОПАК. После постановки ТАНЦЫ, ИГРЫ

БУФЕТ, ДУХОВОЙ ОРКЕСТР, АУКЦИОН, ВЕШАЛКА

(раздеваться обязательно). Начало ровно в 8 часов.

Цены билетам от 20 копеек до 1 рубля.

10—11—12 ЯНВАРЯ | КЛУБ СТРОИТЕЛЕЙ | 10—11—12 ЯНВАРЯ

Демонстрируется КИНО-КАРТИНА

ДОРОГА В МИР

Начало: 10-го в 5—7 час. | Начало: 11, 12 в 5—7—9 ч.

Касса открыта с 4-х час. дня.

10-го ЯНВАРЯ | КЛУБ СТРОИТЕЛЕЙ | 10-го ЯНВАРЯ

В пользу беспризорников и беднейших учеников школы № 3

будет поставлена пьеса

„СТАРИК-ГОДОВИК"

В 3-х действиях, 7 картинах.

БУФЕТ, ТАНЦЫ, ЛОТЕРЕЯ, ПОЧТА, ИГРЫ ДО 2-х часов ночи.

Играет духовой оркестр.

Начало в 8 часов вечера

Билеты от 35 к. до 1 руб.

10 января, в 6 час. вечера, В ПОМЕЩЕНИИ МАЛОГО ЗАЛА ДВОРЦА ТРУДА СОСТОИТСЯ ОТКРЫТИЕ

2-го ПЛЕНУМА КУЗНЕЦКОГО ОКРПРОФБЮРО

На данное заседание пленума явка всех членов пленума, председателей окротделов и райкомов ВСГ обязательна.

На открытие пленума приглашаются все практические союзные работники, весь профактив.

Предокрпрофбюро Борисов.

1282—2 Секретарь Гершевич.

ЩЕГЛОВСКАЯ ГОСТИПОГРАФИЯ

ПОКУПАЕТ

ЧИСТУЮ ТРЯПКУ

УТЕРЯНЫ: Справка Кемеровского ЦРК о том, что член кооперации. Профбилет союза горнорабочих, выд. шахткомом Диагональной шахты и удостоверение, выд. редакцией „Кузбасса", на имя Пережогина У. Ф. 969

1—1

„СОЮЗЗОЛОТО"

ПРИНИМАЕТ ЗОЛОТО

В ШЛИХЕ, СЛИТКАХ, МОНЕТАХ СТАРОЙ ЧЕКАНКИ, ЛОМЬ, ИЗДЕЛИЯ (БРОШКИ, КОЛЬЦА, КРЕСТЫ И ПРОЧЕЕ).

За принятое золото отпускаются товары и продукты:

САХАР

МУКА

МАСЛО

МАНУФАКТУРА

И ДРУГИЕ ДЕФИЦИТНЫЕ ТОВАРЫ

ПРИЕМ ЗОЛОТА ПРОИЗВОДИТСЯ:

в г. Щегловске—Трудовая 85 и контора Кемеровского ЦРК;

в г. Кузнецке—Пролетарская № 22; г. Ленинск—Охтоварищество; Белово и Гурьевск—Гурьевский ЦРК; в Горно-Шорском районе—с. Кондалеп, с. Кузедеево, с. Кондома, ул. Мыски и ул. Кобырза—Кузинтегралсоюзом.

1—1 Союззолото. 1732

ГОРОДСКАЯ БИЛЕТНАЯ КАССА по предварительной ПРОДАЖЕ ПАССАЖИРСКИХ БИЛЕТОВ ВНОВЬ ОТКРЫТА

по Банковской улице, дом заезжих, комната № 12. Продажа билетов производится ежедневно, кроме пятницы, с 9 часов до 4 х часов дня 3—1 местного времени. 1713

КЕМЕРОВСКИЙ КОКСО-ХИМИЧЕСКИЙ ЗАВОД ПОКУПАЕТ МЕТЛЫ

березовые до 8000 штук.

За справками об условиях поставки обращаться в отдел снабжения.

ПОХИЩЕНЫ: Партбилет № 0708002 и учетная карточка, выд. Тульчинским окружным партийным комитетом, удостоверение о службе, выд. Николаевским окрсудом № 323 и удостоверение на право ношения оружия, выд. Тульчинским ОГПУ. Все документы на имя Скоренко Владимира Яковлевича.

1—1

ОКРУЖНАЯ ШКОЛА КОНСТРУКТОРОВ

доводит до сведения лиц, подавших заявления, что начало занятий в рабочей группе—10 января с. г. и в основной группе 12-го января с. г Приемная камиссия работает с 9-го января с. г. с 5 часов вечера.

1—1 1731

ГОСУДАРСТВЕННАЯ КУЗБАССКАЯ ОКРУЖНАЯ ПРОЕКТНАЯ КОНТОРА

доводит до всеобщего сведения, что контора ПРИНИМАЕТ ЗАКАЗЫ на изготовление всякого рода ПРОЕКТОВ, ЧЕРТЕЖЕЙ И СМЕТ,

а кроме того производит изыскательские работы и геодезические с'емки.

В настоящее время функционируют строительный, механический и топографический отделы.

Щегловск, Советская, д. № 118

Почтовый адрес: Боск № 13.

5—1 1727

ЗАОЧНЫЕ ГОСКУРСЫ КРОЙКИ и ШИТЬЯ

мужск. голови. уборов и дамских шляп. Плата по 1 р. в м-ц. Художествен. вышивк. (ручн и маш.). Кружководов и закройщиков—плата по 2 р. в м-ц. По окончании—свидетельство. На курсах обучается 15.000 чел. Справочник 20 к. мелк. марками.

Москва, 9, Тверская, 24.

1—2 1140

УТЕРЯННЫЕ И ПОХИЩЕННЫЕ ДОКУМЕНТЫ:

Сотов паев кн прокоп прк. 2097.—Карпов А профбил союза схлр. 2098.—Сеннова С комсомол билет № 25999 выд прокопьевск райком ВЛКСМ. 2099.—Арыков Я конск кар Прокоп рик. 2100.—Конищев А забор лист прокоп прк. 2082.—Баранов И кандидатск бил выд Прокоп райком ВКП(б). 1951.—Макатер П. паев кн № 8507 выд прокоп прк. 1952.—Голубцов удост личн. 1953.—Куликов воин кн выд Чумыш Барнаул округа. 1954.—

Холодилова Е удостов личн выд прокопьевск РАО. 1955.

Терехин В забори лист прокоп прк. 2088.—Солосин А удост личн. 2089.—Языкова А удост личн № 15 выд ст Топки. 2070. — Миникеев П удостов личн выд Антипинск Бийск окр. 2090.—Попов П воинск книжк прокоп рик. 2091. — Степаньков П водвор билет выд Кузнецк. 2092. — Корюкин П временная квит выд Прокопьевск прк. 2093. — Панфилов И паев кн прокопьевск прк. 2094.—

Глухов А удостов личн выд Калигинск Уфим губ. 2095. Оларин П удостов о негодн к воен службе выд Ямилск Бийского окр. 2096.

Торгунаков А профбилет союза схлр. 1413—Варняев паев кн и заборн листлен инс прк. 1414.—Пьянов М И воинск кн ленинск рик. 1415.—Поздеев И Т удостов личн выд Уфимск губер. 1416.—Гуркина А И удостовер личн выд Князевским волисполкомом. 1418—Касимова М Ф комсомол билет выд в Ленинске. 1419.—Головнин Д П удостов личн и конская карт выд Топкинск рик. 1420.—Мочнева Е Г паев кн ленин прк. 1422.—Мекшин А В профбил союза горняк. 1423.—

Каблихин И Ф паев кн и заборн лист ленинск прк 1424.—Салин А профбил № 43/73092 союза строителей. 2144—Корнеев А заборн лист прокопьевск прк. 2145—Иванов забор лист прокоп прк. 2146.—Якшин В удостов личн выд Зимовье-Тогуль-на. 2147. — Юркова А паев кн и заборн лист прокоп прк. 2148.—Карлов С В воинск книжка выд Ленин риком. 1407.

Серебренников Д И паев кн ленинск прк. 1409.—Богачев Н А паев кн и забор лист ленинск прк. 1410.—Зайцева-Блинова С А паев кн ленинск прк № 13164. 1411.—Есмаев Т Д удост личн выд Павловским сельсовет. 1412.

Капинин профбилет союза горн воин книж Ленин рик, удостоверен личн выд Ленин РАО и бил охотн выд в Ленин 2059—Адыбаев М кон карт выд в Киселево Прокопьев р-н 2060—Ломшаков И кон карт выд Прокопьевск рик на имя Бедарева 2061—Попов С паевая книж и забр лист Прокопьев прк 2062—Атучин К воин книж Прокопьев рик 2063—Пушкарев С кон карт Прокопьев риком 2064.

Пестерев воин книж выд Верхочумыш р-н 2065—Гончаров воин книж Прокопьев рик 2066—Ермаков Д расчетн книж Прокопьевск райк СГ 2067—Алферов С удостов личн выд Нижне-Чулымск Сибкраем 2149—Протазанов Г паев книж Прокопьев прк 2150—Селихова А забор лист Прокопьев прк 2051—Юрашов И воин книж, паевая книж и забор листок Прокопьев прк, профб союз горн 2052.

Насонов С паев книж Прокопьев прк 2054—Топоров К забор листок Прокопьев прк 2055—Евдокимова Т паевая книж Прокопьевск прк 2056—Сорокин В заборный листок Прокопьев прк 2057—Дорохин А паевая книж Прокоп прк 2058.

Андреев И, конск карт выд прокопьевским рик 2053.—Степанов П И воин кн и справ выд щегл окрвоенк 2079.—Суховольский П, паевая кн и заборн лист прокопьевск прк 2080.—Конищев М, заборн лист прокопьевского прк 2081.—Ивлев Д проф билет союза медсантруд 2083—Николаева Е, паев кн прокопьевск прк 2084.—Лапин С, удостов личн прокопьевск рао 2085.—Нуриахлитов З, удостов личности выд ежерк и кон карт выд мариинск 2086.—Негих А, удостов личн выд гор литер и проф билет союза строителей 2087.—Танков В С, паев кн прокопьевск прк 2068.—Языков И, удостов личн № 15 выд ст топки 2079.—Прокопьевск рудоуправл—конск карт выд прокопьевск рик 2071.—Костаусов Г И, паев кн прокопьевск прк 2072.—Ряшинцев Н И, профбилет союза строителей 2073.—Ковалев А Н, удостов личн 2074.—Салин А Т, паев кн выд в Сад-Городе 2075.—Чарухин Н, паев кн прокопьевск прк 2076.—Макаров воинск кн 2077.—Сумарокова удостов личн 2078

Тарданов А воинск книжка выд Междорск областью 1966.— Бажанов воинск книж, удостовер личн и профбилет союза медсантруд 1967. Колесов Е воинская книжка выдан в Сарачинское, Барнаульского округа 1968—Немцев Е воинск книжка 2137. Залятдинов Г профбилет союза горняков 2138. — Камагорев П воинская книжка выдан Кузнецк 2139—Заворыкин заборный листок прокопьевского прк 2140—Касмаков П воинская книж выдан Большe Батырское Чуваш респуб 2141.—Хайрулин У воинская книжка прокопьевс рика, удостовереиие личности выдан свердловск адмотделом, квитанция прк № 438 на прием аванса в сумме 30 руб. 2142.—Гладков профбил союза СТС № 3361 1956.—Комылов В воинс книж выд чумышским райомом 1957.—Жидкова Л профбилет № 1558 выдан татарск СХЛР 1958.—Труфанов К паевая книжка прокопьев прк 1959.—Кавязин И воинская книж выдан бакалинс риком 1960.—Боровой П, профбилет СХЛР и удост личности выдан городисценс сельсов 1961.—Соколов воинс книж 1962.—Михайлов воинская книж 1963. — Рябых воинская книж выд неудинск военкомом 1964. — Туркин воинск кн выданная Мешадорской областью. 1965.—Эркин П Г воинская книжка ленинс рик 1459,—Едакин Ф И удостоверр личн выд новопокосминск сельсовет 1460.—Аксенов Н К конская карточка выдан ленинским риком 1464. Косов Г А воинская книжка, удостоверение личности, метрическая справка выдан павловск сельсовет 1465.—Николаев И Н воинская книж выдан ленинск риком 1466.—Харитоненко П Т воинск кн выд ленинск риком 1467.—Шляхов И П воинск справка выдан бачатс риком 636.—Клевцов Н П кустарно-промысл артели № 31 выд бачатск риком 637.—Нарышев П В конская карт выд бачатским риком 638.—Мурашев В В акт на пропавшую лошадь выдан заречинск сельсоветом 639.

Дубский М А конск карт щегл рика. 1687.—Савельев Ф Е пенсион книж выд кузнец окрстрахк. 1688.—Любанский Ф Ф удостов личности выд гор Уманом и справка о работе выд союзом в г Новосибирске. 1689.—Наугольников воинс книжк выд кузнецк окрвоенком и профбилет № 18732 союза СХЛР 2042.—Филатова дво паев кн ТПО, удостовер личности выд топкинск ж д конторой и проезд бил. 2041.

— Говорухин В И воинск книжка топкинск рик, удостоверен личности выдан лукошинским сельсоветом, справка о том что безземельный и бедняцкое удостоверен выд лукошинск сельсоветом 1658.

Камбалина О Ф уд личн ленинск рао. 1449.—Хератушин Н И паев кн № 11091 ленинск прк. 1450.—Белахонов И П профбил союза горнораб 1451.—Кузнецов Г Г паев кн ленин прк. 1452 — Селиванов А С членск кн ленинск шахткома. 1454. — Зайцева М П паев кн. ленинск прк. 1455. — Буркова Т А метрич свидет томского окр загса. 1456.—Кирсанов Т М конск карт и росписка на вторую лошадь выд Ново-поповинск сельсов. 1457.—Воробьев П Ф воин кн ленинск рик. 1458.

Шулев М С две облигац по пяти рублей выд маслянск риком. 1445.—Поморцев Е Н две обл по 2 р. 50 к. выд ленинск риком. 1468—Черепанов Д И уд личн выд индерск сельсов. 1462.—Карастелева А А метрич свидет выд ленинск загсом. 1463.—Доброхотова О П чл кн горсовета, профбил и 2 паев кн. 1432. — Тщенов В К конск карт. 1417. — Логунов В Н расч кн выд ленин хозяйст 1446.—Пузанов Д И воин кн выдан федоровск риком. 1447. — Ахмелев И А паев кн ленинск крк. 1448.

—Прокофьев А И паев кн кемеров крк. 1625.—Креков А П конская карт кемер рика на имя Любимцева. 1686.

Евтушенко конск карт выд шегл риком. 2040.—Калмыков И Н профбилет № 43/44629 союза строител. 2039.—Полковников выписка о рожден на имя Полковниковой выдан урацким риком. 2038.—Дряхленков И М постоян пропуск № 378 на х/з. 1672.—Глебов А Г воинск кн выд подонинск волостью и удостов личн выд под'яковским сельсов. 1675.—Прищепина К В справка об оконч 4-й группы выд шестаковск школой. 1679.

Чипиланов В И паев книжка Ленинск крк 1461—Чарухин А П паев кн и заборный листок Ленин крк 1443—Шулев М С конск карт и окладной лист Маслян рик 1444—Пономарев М К конск карт выд Чекмаревским сельсов 1434—Тиханов П З кон карт выд Каран сельсов 1435—Клоков П В паев кн Ленин крк 1436.

Дымбовский Е Е паев кн Ленин крк 1437—Змазнев С И паев книж Ленин крк 1438—Чуприков Г С кон карточка Ленин рик 1439—Тимофеев А И воин книж выд Ленинск риком 1440—Фадеев И Е паев кн и забор лист Ленин крк 1426—Трубин воинск книж Щеглов рик 1427—Куликов М Л паев кн Ленинск крк 1428.

Емельянов Г П профбил союза горняк и справка о работе № 243 выд Салаирс приском 1429—Тиханов И И расчет кн выд Ленинск рудоупр 1430—Лебедев Ф Г сберег книжка № 0001829 профбилет член книжка кассы взаимопомощи 1438—Каблихин Я Ф заборный листок и паев книжка Ленин крк 1425—Извук В сапожный патент выд ленинск налог инспек 1431—Черетаев В П кон карт выд Ленинск риком 1442.

Ильин И Ф воин кн выд прокоп риком. 4640.—Дедов М Е кон карт выд прокоп риком. 4641.—Тузовский П В профбил союза стс. 4642.—Тимофеев Д К паев кн выд черкасовским о/п. 4633.—Чернышов К А уд личн. воин кн прокоп рик, профбил № 11052 выд прокоп рудкомом сг и партбил выд прокоп райком. 4639. Седоров С Д паев кн выд мысков интегралом. 1806. — Шмаков И С воин кн выд селеверсковск риком 1807.—Коровин С А конск карточка—Нарышев Г И кон карт бачатск риком. 1762. — Липуков И паев кн бачатск крк. 1763.

Антонов А Г кон кн выд бачат риком. 640.—Чуринов Ф воинск кн выд бачатск рик. 641.—Шульгин Н С воин кн выд бачат рик. 642.—Ягодин С К кон карт выд бачат риком 643.—Шабалин И В кон карт выд бачат рик. 644—Павлов М А конск карт бачат рик. 645.—Сидоров Н Д воин кн выд бачат рик. 646. — Машутин П В кон карт выд бачатск рик. 647.—Клен А Ф кон карт выд бачат рик. 648.—Самсонов уд личн 1866,

считать недействительными

10-го января, в 6 часов вечера назначается СБОР БАТАЛИОНА ОСО, ИМЕНИ 15 МЮД, ПО-РОТНО:

1-я рота (города Щегловска) в клубе учебного пункта.

2-я рота (химзавода) в красном уголке строителей химзавода.

3-я рота (кемрудника) в клубе поверхностных цехов.

ПОДЛЕЖАТ ЯВКЕ:

Комполитсостав как зачисленный а также и предназначенный для рот.

Комсомольцы и члены ОСО, зачисленные в роты и не зачисленные, но подлежат зачислению.

Секретари ячеек ОСО и комсомольских коллективов, имея при себе списки своих ячеек.

Сборы проводят:

В 1-й роте комроты Овчинников, во 2-й роте Алехин и комроты Кандыбаев и в 3-й роте комроты Мрычев.

Явка для перечисленных выше обязательна.

По поручению райОСО

Командир баталиона ОСО имени 15-го МЮД Алехин

КОНТОРА АРТЕЛИ „КИРПИЧСТРОЙ"

с 10-го января переводится на новый завод, около Козловского озера Все члены артели срочно и не позднее 7-го января должны явиться НА РАБОТУ во вновь отстроенные тепляки.

2—1 Правление. 1702

ЗУБНОЙ ВРАЧ Н. В. ТИМОФЕЕВА

Прием с 11 до 4 ч. дня.

Пионерская, № 1, на овраге к химзаводу. 1505.

ОКРЛИТ 1993 ТИРАЖ 10180 ЭКЗ. Заказ 676

Гор. Щегловск, Гостипография