ЦЕНА ОТДЕЛЬНОГО НОМЕРА 5 КОП.

ПРОЛЕТАРИИ ВСЕХ СТРАН, СОЕДИНЯЙТЕСЬ!

Воскресенье 13 АПРЕЛЯ 1930 Г.

№ 83—(2157)

ЕЖЕДНЕВНАЯ ГАЗЕТА Кузнецкого ОК ВКП(б), Окрисполкома и Окрпрофбюро

Сибкрай, г. Щегловск, Исполкомская улица, № 16

Телефоны: № 1 и 54.

КУЗБАСС

БИБЛИОТЕКА СИБКРАЙИСПОЛКОМА

СЕГОДНЯ В НОМЕРЕ:

ЗА ГРАНИЦЕЙ: Полиция Америки готовится подавить первомайские демонстрации.—Выступление лидера польских национал-демократов Дмовского против использования Польши для военного нападения. ПО СССР: Письмо Наркомзема об использовании с.-х. машин.—Проб ные выезды в поле в Сибири. ПО ОКРУГУ: Приказ т. Коссиора по Кузнецкстрою не выполняется.—Тревожные сигналы с Прокоп. рудника.

БОИ ЗА РЕВОЛЮЦИЮ

ИТАЛЬЯНСКИЕ РАБОЧИЕ ВЫСТУПИЛИ ПРОТИВ СНИЖЕНИЯ ЗАРПЛАТЫ

ПАРИЖ, 11. Издающаяся в Париже итальянская газета „Либерта" сообщает о серьезных волнениях рабочих в Часенте (Италия), где владельцы фабрик уволили всех рабочих и, выдавши грошевое выходное пособие, предложили возобновить работу при пониженной на 15 проц. зарплате.

Возмущенные этим издевательством рабочие и работницы организовали демонстрацию протеста и избили явившегося к ним для переговоров представителя предпринимателей.

Рабочие вступили с вызванной фашистской милицией в рукопашный бой. Во время столкновения с фашистами несколько рабочих ранено. Милиция арестовала 20 рабочих и работниц. В ответ на этот арест возобновились рабочие демонстрации. В итоге, префект вынужден был распорядиться об освобождении арестованных.

СТОЙКОСТЬЮ РАБОЧИЕ ДОБИЛИСЬ УСТУПОК ПРЕДПРИНИМАТЕЛЕЙ

ВАРШАВА, 11. Во время столкновения с полицией в Олькуше ранено 8 рабочих, а не трое, как сообщалось. Из них сегодня один умер. Сообщение о смерти этого рабочего послужило сигналом к возобновлению демонстраций. Администрация фабрик согласилась, под давлением рабочих, на некоторые уступки.

Аналогичные события разыгрались вчера на стекольном заводе „Вергерска Урта" в Силезии. Дирекция стекольного завода постановила уволить 120 рабочих, но рабочие завода категорически потребовали принятия обратно уволенных рабочих. Получив отказ, они выволокли директора фабрики на улицу. Прибывшей на помощь директору полицей, демонстрация была разогнана. Правление фабрики об'явило локаут.

НЬЮ-ИОРК, 11. В столице провинции Ла-Пац происходила всеобщая забастовка с требованием установления минимума зарплаты и введения 8-часового рабочего дня. Забастовка окончилась полной победой рабочих.

НАКАНУНЕ 1 МАЯ

БЕРЛИН, 10. Закончившаяся в Дюссельдорфе конференция красных фабзавкомов и уполномоченных предприятий Нижне-Рейнского округа единогласно постановила провести первого мая забастовку и демонстрации.

В ОЭТ КУЗНЕЦКСТРОЯ НЕ ЖЕЛАЮТ СЧИТАТЬСЯ С ПРИКАЗОМ тов. КОССИОРА

Пункт приказа о сокращении штата управления не выполнен. Учет производительности труда не налажен и никто не собирается его налаживать

ВМЕСТО РАБОТЫ ЗАВ. ОЭТ ЗАНИМАЕТСЯ ОТПИСКАМИ И ОТГОВОРКАМИ

„Мы вынуждены констатировать"

„Прорабатывая приказ „Новостали" (т. Коссиора А. П.) в той его части, что касается ОЭТ'а, **мы вынуждены констатировать, что в связи с проведением основного мероприятия, вытекающего из приказа,—упрощения системы управления и сокращения штата,** многие положения приказа остались непрорабатанными и невыполненными".

Так начинается докладная записка заведующего ОЭТ о результатах выполнения приказа тов. Коссиора. Нет надобности перечислять все дальнейшие пункты этого порождения канцелярщины, отпечатанного на трех листах. Если приказ т. Коссиора говорит о безобразной постановке дела в ОЭТ сжато, то здесь эти пункты приказа, только детализируются. **Не выполнены все пункты** приказа, касающиеся ОЭТ'а, за исключением одного, на котором ниже следует остановиться.

„Логический" вывод т. Анджана

Причина невыполнения одна; она указана в приведенной выдержке из докладной записки. Это—штаты. Приказ т. Коссиора требует жесткого сокращения штата, а зав. ОЭТ т. Анджан в своей бюрократической отписке пытается доказать, что с сокращением штата невозможны никакие мероприятия по выполнению остальных пунктов приказа Надо быть безнадежным бюрократом и оголтелым чиновником, чтобы написать такую вещь:

„..Мы вынуждены констатировать, что в связи с проведением основного мероприятия, вытекающего из приказа,—упрощения системы управления и сокращения штата... приказ остается невыполненным".

Это—вместо выполнения пункта приказа о сокращении штата.

Впрочем, в этом вопросе зав. ОЭТ пошел еще дальше. В конце записки он пишет:

„Если авторы приказа считают, что контроль (над правильным распределением расценок. А. П.) является недостаточным и несистематическим, в это верно, то логический путь, вытекающий из приказа—это увеличение штата"

Дописался, как говорится, до точки, хуже не придумаешь. Ну, можно еще просто не выполнить приказ (что и есть на самом деле), можно оспаривать правильность его но чтобы дойти до такого превратного толкования смысла приказа, до подтасовывания таких „логических" выводов, которые т. Коссиору и во сне не снились,—для этого надо быть или сверхумным человеком, или наоборот. А уж обладать чрезмерной дозой нахальство—обязательно.

Скверно еще то, что эту „логическую" точку зрения т. Анджана разделяют и другие работники Кузнецкстроя, имеющие касательство к руководству строительством. В результате,—приказ Коссиора о сокращении штата не выполнен. По приказу нужно размер штата довести до 450 человек, а фактически на сегодня в штате держат 553 человека. Да еще, путем „логических" передергиваний смысла приказа пытаются раздуть штат.

При таком положении пункт приказа о штате едва ли может быть разрешен без вмешательства извне, так как здесь, на месте, с приказом т. Коссиора считаются „постольку-поскольку".

Слевай, приехали

Выполнять приказ также можно двояко. Можно выполнить так, как полагается. И можно вопреки всякому здравому смыслу,—навыворот. Здесь единственный выполненный пункт—о постройке раздаточного пункта (столовой) для рабочих-окончался выполненным именно по последнему методу: навыворот и наперекор здравому рассудку. Рассказать об этом выполнении предоставляем право тому же автору докладной записки, т. Анджану. Он пишет:

„Закончен строительством и уже функционирует один раздаточный пункт, который по территориальному своему расположению (В.-Колония), где почти нет рабочих, построен нерационально и без согласования с ЦРК и рабочкомом".

Умри, Кузьма Прутков,—лучше не напишешь.

Дело, конечно, не в согласовании: без этого предмета бюрократического обихода обойтись всегда можно. Тут интересует другое: что заставило уважаемых строителей строить столовую там, где нет рабочих. Глупость, или сознательное издевательство над приказом? Или то и другое вместе? Нужен точный ответ, ибо надо определенно знать кого звать на помощь: психопата или прокурора.

Еще о штатах

О штате говорить придется наверное еще не один раз. Штат здесь—главный камень преткновения. К этому вопросу нас возвращает следующее писание т. Анджана.

— Штат управления ориентировочно определен в 553 штатных единицы (вместо 450 по приказу Новостали).

Почему именно 553 чел., а не 450,—об этом зав. ОЭТ умалчивает. Но думается, от прямого ответа т. Анджану увильнуть не удастся. Приказ т. Коссиора определенно и ясно говорит, что к 1 мая штат должен быть сокращен до 450 чел. и ни одним человеком больше. И т. Анджан должен дать такой же определенный ответ—почему этот пункт приказа не выполнен. Отговорка тем, что некому будет работать,—недействительна. Загляните глазами свежего человека в аппартаменты управления строительством, и вы увидите здесь, как у Некрасова:

„..то и знай, по утрам
Все курьеры с бумагами скачут..."

В корридорах управления во много раз оживленнее, чем на постройке бараков. На каждом шагу в корридоре вы наткнетесь на группу управленческих чиновников, занимающихся посторонними разговорами, или, в лучшем случае, снующими из отдела в отдел с портфелями. Это работа, по-вашему тов. Анджан?

Или вот еще доказательство. Один из выписанных из центра работников, но еще не обюрократившийся, прямо заявил представителю печати:

— Я, право, не понимаю, зачем меня сюда выписали. Вполне могли обойтись без меня. Здесь таких работников, как я, сколько угодно и они могли без всяких раздуваний штата вполне справиться с работой. Надо только захотеть работать.

Трудно вам, т. Анджан, будет возражать против таких аргументов, когда ими козыряет заинтересованный человек, которому стыдно получать зря деньги.

Дальнейшие разговоры о штате будут вредны для строительства и для народной казны. Приказ о сокращении штата должен быть немедленно выполнен.

А о сокращении штата за счет коммунистов,—поговорим в следующий раз.

„Тов. Коссиор ошибся"

Приказом т. Коссиора было в категорической форме предложено ОЭТ наладить учет производительности труда. Об этом т. Анджан пишет:

„В области учета производительности труда разработаны методы учета, инструкции и формы, сделан вызов ОЭТ'у Магнитстроя на соцсоревнование и т. д."

А дальше доказывается невозможность проведения в жизнь каких-либо практических мероприятий в этой области. Чиновник здесь показался во всем своем блеске. Канцелярские методы, инструкции и формы разработаны, а живое дело оказалось непосильным. А еще негодуют, что Магнитстрой не отвечает на вызов. В чем соревноваться-то? В составлении форм и инструкций? Опоздали, товарищи из ОЭТ'а. Ваш вызов охотно принял бы какой-нибудь титулярный советник из губернаторской канцелярии, а Магнитстрой—советская стройка, там завод строят, а не формы и инструкции.

В деле учета производительности труда в ОЭТ'е доходят до неприкрытого цинизма. Там вам говорят:

— Ничего в этой области не сделано.

— А когда будет сделано?

— Никогда.

— Так кто же в данном случае не прав: вы или т. Коссиор?

— Надо полагать, что т. Коссиор, издавая этот приказ, ошибся.

В комментариях этот диалог не нуждается.

* * *

Так „проводится" в жизнь на Кузнецкстрое важнейший приказ тов. Коссиора. Поганее всего то, что игнорирование приказа происходит не оттого, что люди не умеют работать (не умеют—можно научиться), а оттого, что не хотят работать. На каждом шагу здесь прежде всего выпирает какой-то дурацкий апломб и чувство:

— Мы играем важнейшую роль, мы подчинены только Москве!

И заразившись таким департаментским чванством, ответственные люди делают безответственное дело.

Кузнецкстрой. А. ПАВЛОВИЧ.

К ЧЕМУ ПРИВОДИТ НЕПОДАЧА ПОРОЖНЯКА

В Ленинске систематически недодают порожняка для погрузки угля. Это приводит к тому, что вместо погрузки из люков эстокады грузят прямо из-под эстокеды кустарным способом.

НА СНИМКЕ: Кустарная погрузка

ПАХОТА В РАЗГАРЕ

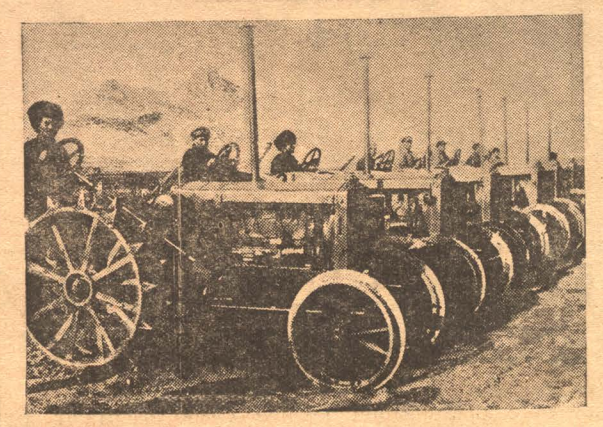

В связи с установившейся хорошей погодой в Азербайджане за последние дни вспахано свыше 100.000 га. На вспашке занято 45 машинно-тракторных колонн и 59 машинно-конно воловьих колонн.

НА СНИМКЕ: Машинно-тракторная колонна колхоза „Ст. Шаумяна" перед выходом в поле

ТРЕВОЖНЫЕ СИГНАЛЫ С ПРОКОПЬЕВСКОГО РУДНИКА

За девять дней не выдано на-гора 6280 тонн угля. Программа выполнена всего лишь на 80,5 процента. В хвосте плетется шахта № 2

ПРОКОПЬЕВЦЫ ПОЗОРЯТ УДАРНЫЙ ОКРУГ

На Прокопьевском руднике срыв программы по добыче угля. Первая девятидневка апреля дает печальные результаты. За девять дней работы Прокопьевские шахты должны были дать на поверхность 83000 тонн угля, выдали на-гора только 26720 тонн угля. Программа выполнена только на 80,5 процентов. Больше всех отличается центральная штольня 2-го района. За 1-й день апреля она выдала на поверхность только 62 проц. задания. Рекордные цифры по невыполнению программы заняла также шахта № 2.

ВЫРОСЛО КОЛИЧЕСТВО ПРОГУЛОВ

На руднике резко упала трудовая дисциплина. Мы имеем в первую девятидневку 2,3 проц. невыходов на работу по злостным причинам. Прогульщикам выносятся только административные взыскания в приказах по рудоуправлению. Нет работы по выявлению причин прогулов, по их предупреждению. Райком ВКП(б) в своем решении точно указал всем организациям, что нельзя ограничиваться одними выговорами, и предложил проводить беседы с прогульщиками, проводить с ними работу. Но ни одна организация даже не подумала об этом решении. Получилась шаблонная борьба с трудовой дисциплиной.

Кто виноват? Где причина срыва?

Одна из причин срыва программы—это введение новой системы оплаты труда. С 1 апреля шахты перешли на повагонную оплату. До сего времени оплата производилась от кубатуры добычи. Рабочего такая система не удовлетворяла. Не было точно известно, сколько выработал. Подсчеты производились только ежемесячно. Очень часто проводились неправильные обмеры десятниками.

Новая система повагонной оплаты каждый день дает знать рабочему, сколько он выработал. Новая система должна увеличить стимул к работе.

ЛЮДИ И МАШИНЫ ИСПОЛЬЗУЮТСЯ НЕРАЦИОНАЛЬНО

Недостаток квалифицированных забойщиков также сыграл свою роль в срыве программы. Казалось бы, что надо каждого забойщика использовать только на своей работе. Но очень часто забойщиков ставят на откатку, на ремонт. Заведующий 1-м районом 2-й шахты Шаптаров систематически посылал группы забойщиков, не обдумывая куда сколько их надо. Ценнейшие врубовые машины в шахтах стоят без дела.

Безответственность к использованию машин мы имеем со стороны администрации шахты № 2. Врубовая машина в шахте № 2 за двадцать дней простояла 68 часов, прошла только 38,5 метра забоя.

РАЙКОМ УСПОКОИЛСЯ НА МАЛЕНЬКИХ УСПЕХАХ

Главная причина прорывов все же остается—неперестроенность организации, слабое проведение в жизнь единоначалия, слабая организация труда. Прокопьевский рудник в марте имел некоторый перелом в сторону улучшения выполнения производственных показателей. Задание выполнено по сравнению с февралем выше на 2,7 проц. Но все же мартовское задание по всем производственным показателям не выполнено.

По добыче выполнено только на 96,7 проц.

На этих незначительных „успехах" райком успокоился. Мало стали заботиться о промфинплане и ячейки. Райкомовцы оправдываются тем, что они занялись больше деревенскими вопросами.

Эти факты наглядно показывают, что организации еще не перестроились, что работа ведется еще кампанейским способом. Раз занялись деревней, то забывают производство, и наоборот.

Но главная беда в том, что новую систему провели бюрократически, приказом. К рабочим новая оплата труда упала, как снег на голову. Никто не подумал о том, что бы раньше раз'яснить рабочим. И вполне ясно (этого надо было ожидать), что с первого дня введения новой оплаты труда в шахте получилась чехарда, неразбериха. Расценки не были вывешены. Перепутали учет вагонеток; все это отвлекало от работы.

Б. ЛЯХОВИЦКИЙ

БОИ ЗА ПЯТИЛЕТКУ

СВОДКА С ФРОНТА

За вторую пятидневку апреля **Ленинский рудник** программу добычи угля выполнил, вместе с крестьянскими шахтами, на 103,7 проц., имея комплект рабочих 106,4 проц. к программному. По прежнему низка производительность, составляющая на трудящегося 92,1 проц. программного.

10 апреля рудник выдал по своим шахтам 2740 тонн, на 34 тонны больше программы, и по крестьянским—344 тонны, на 113 тонн больше задания.

Прокопьевский рудник день ото дня повышает добычу, но еще не выполняет оперативного задания. 10 апреля выдано 3210 тонн вместо 3667.

Кемеровский рудник в этот день выдал 1254,5 тонны, на 18,5 тонны больше задания.

Химзавод за 10 апреля выдал 161 печь кокса.

◆ ◆ ◆

БЕРЕЧЬ МАШИНЫ!

МОСКВА, 11. Зам. Наркомзема СССР тов. Колманович и председатель колхозцентра СССР т. Юркин обратились ко всем Наркомземам союзных республик, колхозцентрам с письмом, в котором указывают, что порча и поломка машин в обобществленном секторе сельского хозяйства достигла весьма значительных размеров. Непосредственной причиной поломки машин в большинстве случаев оказывается недопустимо небрежное обращение с ними. Необходимо немедленно изжить эти явления. Директора совхозов и МТС и правления колхозов обязаны установить строжайший надзор за состоянием машин. Для проведения этой работы надо выделить ответственных лиц.

УСИЛИТЬ ВЕРБОВКУ В ВОЕННЫЕ ШКОЛЫ

МОСКВА. Вербовка в военные школы проходит по всему СССР не удовлетворительно. Большинство вербовочных комиссий работают бюрократически. Рабочая молодежь до сих пор не информирована об условиях поступления в военные школы. Приток заявлений продолжает оставаться крайне недостаточным. В вербовочной кампании 1930 года местам необходимо добиться вербовки не менее 70 проц. рабочих, в том числе 30—40 процентов коммунистов. 30—35 процентов комсомольцев. Особое внимание должно быть уделено батрачеству, беднякам и колхозникам. ЦК ВЛКСМ предложил всем организациям ВЛКСМ добиться, чтобы среди кандидатов в военные школы было более половины комсомольцев.

АРТЕМОВСК. Краматорский машиностроительный гигант полностью заработает в 1932 году. Завод ежегодно будет давать на 30 мил. руб. оборудования для металлургических заводов.

Томская дорога задерживает перевозки леса

НОВОСИБИРСК, 10. Перелом в сторону выполнения погрузочных заданий по первой пятидневке сибирских железных дорог дала только Омская, выполнившая 106 проц. пятидневного задания. Вместо прежней погрузочной нормы 1079 вагонов, дорога грузила 1165 вагонов. Томская свой план выполнила лишь в размере 88 проц., хотя по сравнению с предыдущими пятидневками погрузку несколько повысила. Недогруз на Томской идет главным образом за счет лесоматериалов и по вине дороги, которая не обеспечила погрузку платформами.

ПРОДОЛЖАЕМ ПРОВЕРКУ ВЫПОЛНЕНИЯ РЕШЕНИЯ БЮРО КРАЙКОМА ВКП(б)

ПРОВЕДЕНИЕМ ПРИНЦИПОВ ЕДИНОНАЧАЛИЯ, ПРИБЛИЖЕНИЕМ ТЕХНИЧЕСКОГО РУКОВОДСТВА К ПРОИЗВОДСТВУ, ПОДГОТОВКОЙ НОВЫХ КАДРОВ И РЯДОМ ДРУГИХ МЕРОПРИЯТИЙ—НАС КРАЙКОМ ОБЯЗАЛ УЛУЧШИТЬ УСЛОВИЯ УДАРНОГО ТРУДА

ЧТО НАМИ ВЫПОЛНЕНО?

Ставя перед рабочей общественностью проверку выполнения решения бюро Сибкрайкома от 5 февраля по вопросу „О добыче угля в первом квартале и мерах по обеспечению выполнения задания на второй квартал", мы говорили до сих пор о политико-массовой работе, о мобилизации широких пролетарских масс на выполнение заданий по промфинплану.

Но бюро Сибкрайкома возложило на нашу организацию также создать такие условия на производстве, которые обеспечили бы лучшее руководство работами. Управление производством также должно перестроить самое работу. Оно должно „более полно использовать результаты соцсоревнования, обеспечивая соответствующими условиями и руководством ударные бригады".

Это значит, что нам надо было сломить сложившийся консервативный взгляд, будто до массовой работы хозяйственнику нет дела. А такой взгляд, по крайней мере раньше, существовал, а кое-где сохранился до сих пор.

— Ты, профсоюзник, отвечаешь за прогулы, а трудовая дисциплина не в моей компетенции.

— Профсоюз на отстраняет рвачей, что же я могу сделать?

— Проверкой расчетов пусть займется профсоюз, нам времени нет заниматься этим делом.

О культурно-просветительной работе и говорить нечего. Мало мальски уважающий себя хозяйственник считает для себя зазорным потерять полчаса на этом деле. Отсюда, между прочим, причины слабого развертывания массово-воспитательной работы по технике безопасности.

Решение бюро крайкома говорит:

„В целях усиления работы в угольной промышленности должна быть не позднее 1-го марта проведена реорганизация управления предприятиями на основе единоначалия и приближения технического руководства к производству с доведением плановых заданий до шахт, цехов, участков и забоев, закрепляя рабочих к местам работ, своевременно и полно выполняя мероприятия по технике безопасности. Подготовительные работы по добыче угля довести до нормального соотношения с очистными. Необходимо усилить научно исследовательную и геолого-разведочную работы, расширить сеть школ горно-промышленного ученичества, профтехнического образования, курсов переквалификации рабочих, адмтехперсонала, с одновременным увеличением пропускной способности существующей сети".

О недостатках организации и руководства работами промышленности мы пишем чаще всего. Поэтому, естественно, может сложиться впечатление, что решение крайкома ни в какой части не выполняется.

Однако, это не так. Мы пишем больше всего о недостатках потому, во-первых, чтобы не ослаблять борьбы с этими недостатками, а во вторых потому, что недостатки быстрее попадают на глаза, они больше всего волнуют рабочих.

Проверяя выполнение решения крайкома партии, мы поставили перед собою задачу: на основе широчайшей самокритики вскрыть все болезни нашего производства, не игнорируя, однако, и положительных моментов, каких немало у нас в шахте и на поверхности

Сегодня мы печатаем ряд материалов о боязни низового командного состава единоначалия. Это говорит о том, что реорганизации управления в полной мере у нас еще нет. Задача проверки изучить причины—почему это так, что мешает полному проведению единоначалия.

Не менее важно проверить—почему у нас затрудняется выполнение директивы „о доведении плановых заданий до шахт, цехов, участков и забоев", все ли делается в области подготовки рабочих кадров и каково руководство партийной организации в этих областях работы.

Приглашаем партийцев и рабкоров взяться за перо. В проверка выполнения решений крайкома партии должны участвовать все.

ПОПРАВКА

Во вчерашнем номере „Кузбасса" по вине выпускающего не заверстано примечание редакции к заметке „Ценное изобретение слесаря т. Болдырева". В примечании редакция сказано:

„Комитет шефства над изобретателями при газете „Кузбасс" считает недооценкой значения изобретательства на производстве со стороны управления шахтстроя, премировавшего изобретателя в размере 150 руб. Изобретение т. Болдырева дает шахтстрою не менее 3000 руб. экономии. По закону премия должна быть установлена минимум 300 руб Настаиваем на пересмотре решения управления шахтстроя".

ДВА ЗНАМЕНИ—ДВА ПЕРЕХОДЯЩИХ ПРИЗА

Одно—достанется предприятию и шахте, которые к началу 16 партийного с'езда совершенно ликвидируют прорыв и обеспечат полное выполнение промфинплана

Другое знамя достанется ударникам лучшего участка капитального строительства, которые добьются к открытию 16 партс'езда лучших производственных результатов.

Знамена преподносят бюро Окружкома ВКП(б) и Окрисполком.

Жюри—редакция газеты „Кузбасс".

Развернем бой за знамя!

ПОЛЬША—ПЕРЕДОВОЙ ПОСТ АНТИСОВЕТСКОГО ФРОНТА

Разоблачения Дмовского о подготовке похода на Советский Союз и роли в нем Польши

ВАРШАВА, 10. Газета „Поранна Варшавска" поместила статью Дмовского, в которой лидер национал-демократов подходит вплотную к проектам военного похода против СССР и роли, которую предназначено Польше сыграть в этой войне.

„Путешествующим по Западной Европе, пишет Дмовский, придется все чаще слышать требования вооруженного похода против СССР. В секретном порядке передается, что такой поход уже где-то, на каком-то совещании финансистов решен.

„Знаменательно, заявляет далее Дмовский, что через все эти проекты красной нитью проходит идея не столько свержения советской власти, сколько порабощения России. Оказывается, что воинствующие финансисты даже не думают втянуть в войну свои государства, намереваясь поручить выполнение этой идеи целиком Польше.

„Оказывается, мы, поляки, воскликает Дмовский, пользуемся все еще репутацией дураков, которых можно уговорить на любое дело. Польше обещают при разделе восточные земли, дают понять Польше, что на ведение войны она получит заем, конечно, под хорошие проценты. Международный коммивояжер стал столь воинственным, что готов вести войну против СССР до последней капли польской крови".

СТАТЬЯ ДМОВСКОГО ПРОИЗВЕЛА БОЛЬШОЕ ВПЕЧАТЛЕНИЕ

ВАРШАВА, 11. Близкая к пилсудчикам печать первоначально пыталась замолчать статью Дмовского о подготовке против СССР. Однако, это ей не удалось в силу большого впечатления, которое статья произвела среди трудящихся масс как в Польше, так и за границей.

Поддерживаемые правительством газеты „Курьер Червонны" и „Пшеглонд Вечерни" обрушились сегодня на Дмовского, обвиняя его в том, что своими статьями он сеет анархические настроения, которые „используются советской печатью".

„Рабочий" задает вопрос: „Правда ли, что польское полковничье правительство готово дать использовать себя в качестве оружия интервенции в интересах англо-германо французского финансового капитала или же в интересах завоевания Украины для расширения влияния Ватикана". „Рабочий" утверждает, что он не верит в возможность вооруженного конфликта между СССР и Польшей, однако считает нужным требовать от польского правительства, чтобы оно публично высказало свою позицию в этом вопросе.

КУЗБАСС

1. ЩЕГЛОВСК, 13 АПРЕЛЯ

Лицом к младшему командиру

Из угольных районов нашего округа идут вести, что младшие командиры промышленности-мастера, штейгеры и десятники—не только не осознали значения принципов единоначалия, не только не взялись за практическое проведение его в жизнь, но как-бы испугались этого нового дела. Печатаемые сегодня выступления рабкоров на митинге ударников рассказывают о нелепейших моментах, когда отданное десятником распоряжение мало того, что не выполняется рабочим, но и сам десятник не уверен выполнится-ли его приказание.

Этот маленький штрих характеризует еще и то, что и сами рабочие в младшем административно-техническом персонале не хотят еще видеть своих непосредственных начальников.

Почему это получается?—Потому, что ни руководители рудниками, шахтами, предприятиями, ни партийно-профсоюзные организации не приняли еще соответствующих мер, чтобы младший административно-технический персонал был главным руководителем и исполнителем на производстве, был подлинным начальником по выполнению производственных заданий. У нас нет еще таких моментов в жизни шахт, рудников, предприятий, чтобы администрация, дав определенное задание мастеру, штейгеру, десятнику, требовало его выполнения. Обыкновенно задание идет приказом (такому-то пласту, цеху, столько то). бюрократически не возлагая на мастера определенных обязательств. Поэтому и получается такое положение, что цех к пласт иногда и знают свое общее задание, но никто не знает, кто за это должен отвечать—мастер или группа.

А ЦК нашей партии в своем постановлении о единоначалии записал: „Необходимо установить такой порядок управления производством, который гарантировал бы подчиненность в ответственность каждого занятого на производстве лица, от директора до рядового рабочего, за порученное ему дело, который исключал бы безответственность, путаницу, фактическое безначалие на производстве, вытекающие из вмешательства одного органа в функции другого".

Младшему командиру нужно создать необходимые условия в его работа. Нужно-же, наконец, добиться такого положения, когда рядового рабочего не дергали-бы все, и чтобы он знал лишь непосредственного своего начальника на пласту—мастера и десятника.

Чем можем мы оправдаться перед мастером, десятником, что мы можем сказать ему в свое оправдание? Ничего. Ведь до сего времени ни одна еще организация не удосужилась собрать их на собрание и поставить перед ними вплотную вопрос о единоначалии. До сего времени мастер и десятник еще не знают своих прав и обязанностей на производстве.

Поворот лицом к младшему командиру нужно сделать. И чем скорее—тем лучше. Если мы много говорили и писали (кое чего уже добились) о создании лучших условий в работе директора, то ни разу еще не заикнулись о младших командирах на производстве.

Партийно-профессиональные организации должны быть зачтрельщиками в этом большом деле, применяя различные формы и методы. Можно добиться конференций мастеров и десятников по шахтам, предприятиям и рудникам и если встретится необходимость (а она уже созрела), созвать и окружную конференцию. Нужно на каждом шагу, где это возможно, вести разъяснение, что мастер и десятник—главные винтики на производстве, при плохой работе которых невозможно будет никакое единоначалие.

Пусть боевым лозунгом всех организаций будет лозунг: „Лицом к младшему командиру", непосредственному начальнику и исполнителю на производстве.

ВОСПИТАНИЕ ДЕТЕЙ В КОММУНЕ

НА СНИМКАХ: Слева—завтрак в детдоме коммуны „Ясная Заря"; справа—дети слушают беседы

ГОРНАЯ ШОРИЯ НА ПОСЕВНОМ ФРОНТЕ

Районные организации крайне слабо работают по укреплению организованных колхозов. Вместе с тем, колхозы, построенные на здоровой основе, подтачиваются трудовой недисциплинированностью

ИНДИВИДУАЛЬНЫЙ СЕКТОР БЕЗ ВНИМАНИЯ

Здесь, в Осинниках, высятся копры над будущими шахтами, подальше вырастает гигант индустрии—Тельбесс, ждут тракторов поля коммуны „12 лет Октября". А там на юге, где ковыряют землю лопатами, „молотят" снопы огнем, обжигая колосья,—впервые нынче в Усть-Кабарде появился триер, к которому боялись подвозить зерно. И все—это в одном и том же районе, где срочное письмо рика идет до сельсоветов две недели, а весной и два месяца.

Сейчас горная Шория готовится к севу, чтобы с нынешнего года, расширив на 30 проц. посевную площадь, прокормиться своим хлебом, прокормить охотника-шорца, на месяцы уходящего в тайгу, переселенцев, нынче бьющихся без хлеба, и пчеловодов на артельных пасеках.

800 хозяйств об'единились нынче в колхозы, созданные беднотой и укрепляемые помощью присланных в деревню людей. Эти люди упорно ведут борьбу за внутреннюю сплоченность колхозов, против отчаянной агитации кулака.

Ленинградский рабочий Новокшанов, предсовета самой крупной коммуны „12 лет октября", решительно исправляет все промахи и перегибы, имевшиеся при создании коммуны, крепит производственную дисциплину, толковым раз'яснением и упорной настойчивостью организует труд колхозников.

Землеустроитель Анкуд (единственный на весь район) с одним по мощником взял настоящие темпы в работе, почти закончив землеустройства всем колхозам. Учитель Анкузедеевской школы Степанов не „во исполнение циркуляра", а органически слившись с артелью „Заветы Ильича", проводит работу по коллективизации, вырабатывая планы, беря инициативу во всех здоровых начинаниях молодого колхоза. Уполномоченный интегралсоюза Мезенцев за неделю доводит выполнение плана контрактации посевов с 10 до 60 проц., законтрактовывая, после большой раз'яснительной работы и в тех сельсоветах, где из-за головотяпских запугиваний предыдущих „контрактантов" собрания отказались от контрактации.

Но есть в районе и такие „помощники" местному активу, которые своей работой играют на руку кулаку, делают контрреволюционное дело (по местному мягкому выражению „колбасят") или преступно бездействуют. Пред. Гайлинского интеграла Аземша и кассир Овсянников в результате принудительной коллективизации попали под суд. Уполномоченный рика Кухарев спокойно наблюдал за „раскулачиванием" в его кусте середняков пьянствовал по деревням и упорно молчал на все запросы рика и райкома. Зав. агро-метеорологической станцией, агроном Горталов, отказывается принять какое либо участие в работе по с-х кампании, отказывается от отчета перед риком („я подчинен только краю")... Ветврач Ефимов, командированный в район из окрзу, дезертировал в Ленинск из неблагополучного по Сибири Торгаевского сельсовета без ведома и рика и окрзу.

* * *

В Горной Шории организовано 18 колхозов: из них 11 коммун, 4 артели и 3 ТОЗ'а. Безусловно, ставка на коммуну, тем более в этом районе, была ошибочной и сейчас еще многие коммуны („12 лет Кр. армии", „Вестник коммуниста", „Красный шорец") было бы и экономически и политически целесообразно перевести на устав с-х артели, так как главной причиной неустойчивости этих коммун, выходов из них, являются попытки „обобществления" под гребенку"—продуктов питания, единственных коров, кур и т. п.

Районному руководству не следовало бы увлекаться созданием и сейчас новых колхозов (и опять таки коммун) в отсталом, охотничье-скотоводческом Усть-Кабарзинском кусте, а все силы и средства бросить на укрепление имеющихся колхозов.

Особенное внимание районного актива надо уделить самой большой коммуне в районе—„12 лет Октября". Коммуна имеет некоторые достижения: правильный учет имущества, наличие планов, правильное разрешение продовольственного вопроса (дифференцированный паек, отходничество, заработки артелями на стороне), нормирование фуража и разбивка скота по группам. Но в коммуне слаба еще трудовая дисциплина (об'ясняется это малой нагрузкой колхозников, отсутствием норм выработки, расценок, сдельщины) слабо низовое руководство отделами, участками. И на этой почве имеются случаи выхода из коммуны, отказа от работы. Надо, в первую очередь, отстранить неспособных от руководство отделами коммуны, а из кузедеевских организаций-людей, срывающих дело укрепления колхоза (предрабочкома с-х рабочих Васильев, член правления животноводсоюза Михалев—выходцы из коммуны, теперь кулацкие агитаторы) и привлечь всех грамотных людей села провести под руководством совета коммуны работу по уточнению норм выработки, расценок, работу по учету; для преодоления продовольственных трудностей увеличить организованное отходничество; все важные вопросы обсуждать в группе бедноты.

* * *

Забота о посеве в единоличных хозяйствах—в районе явно недостаточна. В те места, где нет колхозов, редко заглядывает кто-либо из уполномоченных и бригадиров. И в таких сельсоветах во-всю развернулась не встречающая отпора кулацкая агитация, переходящая в угрозу террора беднякам активистам. В районе знают эти сельсоветы, знают вождей кулацких групп, неблагодушно отмечают факты, а иной раз окружая ореоликом „геройства и славы" кулацких заправил. Одного такого „героя" мне хочется показать на страницах „Кузбасса".

Семена Галанина знают далеко за переделами Кандалепского сельсовета. Бывший красный партизан отряда Рогова, командир партизанского полка, скатившийся от борьбы с колчаком к мародерству, грабежу и собственной наживе. Кандалепская беднота уже давно разоблачила „подвиги" этого партизана [махновского пошиба: эксплоатировавший батраков, наживший спекуляцией солидное имущество, кулак Семен Галанин давно лишен избирательных прав. Но Галанин продолжает свои „подвиги": спекуляция и жульничество (вплоть до продажи доверчивому мужику медных стружек вместо... золота), вымогательства от бедняков, дутые поставки материалов наивным госорганам и, наконец, организация крепкой группы кулаков-лишенцев и подкулачников (Иван Черноусов, Прок. Зайцев, Тимофей Молодцов, Ив. Воронин, бр. Зеньковы, приказчик центроспиртной лавки Манеуров и т. д).

Семену Галанину на сельсовет и рик наплевать: арестованный несколько раз за уголовные проделки, он доезжал до Щегловска, развертывал перед наивными людьми из прокуратуры заселенные партизанские бумаги и возвращался назад в Кандалеп, нагоняя страх на местный сельсовет и принимаясь за старые дела. Кулацкая группа Галанина и запуганная им часть середняков и бедноты срывают проводимые в Кандалепе мероприятия: в течение недели сменяются три председателя сельсовета (Иванов, Чуклаев Илья, Чуклаев Архип). В самом Кандалепе 28 хозяйств отказываются от принятия плана по посеву. Задания по ссыпке семфонда и зерноочистка не выполнены почти исключительно кулацкими и зажиточными хозяйствами. На собрании 15 марта село отказалось от контрактации посевов, а контрактацию скота пред. животноводсоюза Краль в Кандалепском сельсовете не решился и проводить („ввиду выполнения задания по району"...). Бедняку Овчинникову Фед., активисту, уполномоченному сельсовета, кулачье грозит расплатой. Дать отпор кулачеству в Кандалепе еще некому: нет группы бедноты. Батраков по всему сельсовету числится 1 человек, комсомольская ячейка (числящаяся в списках райкома из 22 человек) состоит из одного секретаря, боящегося выступать на собраниях граждан.

В конце марта в Мысках состоялось совещание уполномоченных и председателей нескольких сельсоветов и колхозов. Выявились случаи искривлений и перегибов (лишение права голоса Картагольским сельсоветом 18 бедняков и середняков; упорные попытки бригады мысковских комсомольцев „во что бы то ни стало" укреплять и сливать все коммуны, по которым раз'езжали лихие бригады; бездеятельность, пьянство, наложение незаконных штрафов со стороны отдельных уполномоченных рика—Кухарева, Барадулина, Бабина и т. п.). Но вместе с тем было установлено, что по контрактации посевов район идет впереди других в округе, усилились темпы сборане прикосновенных семфондов и зерноочистки, план до двора доведен в 29 сельсоветах (из 33), „заскоки" и безобразия стали выправляться быстрей, насколько позволяет громадная территория района.

По основным показателям весенней с-х кампании Горная Шория перешла с последнего на третье место в округе.

П. Н.

Электрофикация колхозов

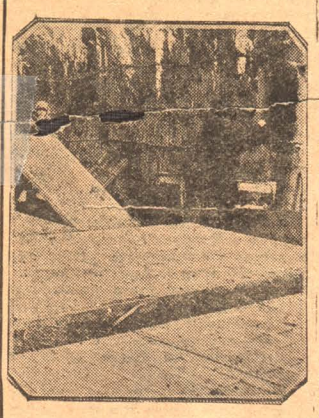

В колхозе „Красное поле" (Харьковский округ) основное хозяйство огородно-молочное. Колхозники свои парники электрофицировали. Вместо навоза, тепло в парники подается от электро-тока.

НА СНИМКЕ: Часть электрофицированных парников.

Кузнецкстрой. От нашего кор-та.

ХАОС И БЕСПОРЯДОК И ПОСЛЕ ПРИКАЗА НЕ УСТРАНЕНЫ

В выполнении приказа т. Коссиора, особенно в отношении важных пунктов, чувствуется прежде всего неторопливость. Этому важному приказу уделено внимания, пожалуй, немного больше, чем любому ничего незначущему циркуляру. Возьмем к примеру хотя-бы приведение в порядок складского хозяйства. В приказе на этот счет определенно сказано:

„Неудовлетворительное состояние складского хозяйства, бесхозяйственное местами отношение к хранению материалов".

Надо признать, что в приказе сказано слишком легко. На деле складское хозяйство оказалось не только в неудовлетворительном состоянии, а прямо в безобразно-хаотическом. Просто, в каждом бараке, как после пожара, сваливалось все в одну груду, без всякой системы, без учета. Где, что и в каком количестве лежит, никто не знал, да и сейчас, пожалуй, не знают. Приказ требовал немедленного приведения в порядок складов.

Однако руководители строительства не разделили эту точку зрения т. Коссиора. Приказ был подписан 2 марта, а к приведению в порядок было приступлено только через месяц. Работа по учету и сортированию материалов только что начата.

И тут на каждом шагу приходится натыкаться на всевозможные курьезы.

Например, в одном из складов оказалось около 2 тысяч пудов колоколов. Зачем, для какой цели нужны здесь эти поповские кормильцы—никто не знает. Купили, и баста, и пусть лежат себе на здоровье. Место они, конечно, не пролежали. но стенку в бараке выдавили и вырвали к тому же, солидную сумму денег из бюджета строительства. А главное, лежат здесь мертвым капиталом, в то время как в других местах ощущается большая нужда в меди.

Недавно по вопросу проведения в порядок складских помещений, состоялось техническое совещание при заводоуправлении. Казалось бы, что приказ написан настолько понятно, что понимать его иначе как в разрезе строжайшего режима экономии, нельзя. Все пункты приказа сводятся только именно к удешевлению строительства. Для заседавших совещателей это оказалось непонятным, а требование т. Коссиора о сокращении штата—не убедительным. А поэтому совещание украсило свой протокол таким параграфом, смысл которого сводится к следующему: „В целях удешевления строительства. признать необходимым раздуть штат складского помещения на 15 счетоводов".

Коротко и ясно. Одной рукой выполняют приказ, а другой нарушают его. До этого иной веселый строитель и спьяну не додумается.

А главное—вместо всех этих счетоводов, можно просто поставить грамотных кладовщиков, и попутно заняться повышением их квалификации. Устраивать же из штатов Тришкин кафтан незачем.

Сейчас по приведению в порядок складов работает специальная комиссия, которая к 1 мая обещает закончить свои работы. Но думается, что попутно с ней должна в складе поработать и другая комиссия, созданная по инициативе РКИ. Надо найти виновников этой безоб разнейшей бесхозяйственности в складах.

А. П.

ПОСТАНОВЛЕНИЕ

ЦЕНТРАЛЬНОГО ИСПОЛНИТЕЛЬНОГО КОМИТЕТА и СОВЕТА НАРОДНЫХ КОМИССАРОВ СОЮЗА С. С. Р.

„Об уголовной ответственности за выпуск недоброкачественной продукции и за несоблюдение стандартов".

На ряду с огромным количественным ростом продукции государственной промышленности, за последнее время наблюдается ряд случаев ухудшения качества выпускаемых изделий как идущих на широкий рынок, так и предназначенных для нужд самой государственной промышленности и транспорта. Важнейшую задачу снижения себестоимости путем рационализации и увеличения производительности труда предприятия в ряде случаев пытаются разрешить путем ухудшения качества продукции. Это явление служит серьезной помехой делу социалистического переустройства на родного хозяйства, а также наносит большой вред интересам рабочих и крестьян как потребителей товаров. Для успешного социалистического строительства необходим решительный перелом в сторону улучшения качества продукции, а также стандартизации ее.

В целях усиления борьбы с выпуском недоброкачественной продукции и нарушением установленных стандартов, Центральный Исполнительный Комитет и Совет Народных Комиссаров Союза ССР ПОСТАНОВЛЯЮТ:

На основании 2-й части ст. 3-й основных начал уголовного законодательства Союза ССР и союзных республик (Собр. Зак. Союза ССР 1927 года № 12 ст. 122) предложить Центральным исполнительным комитетам союзных республик предусмотреть в уголовных кодексах:

1. За массовый или систематический выпуск из промышленных и торговых предприятий недоброкачественных изделий—лишение свободы на срок до 5 лет или принудительные работы на срок до 1 года.

2. За несоблюдение обязательных стандартов лишение свободы до 2 лет или принудительные работы на срок до 1 года.

Зам. Пред. Центр. Исполн. К-та Союза ССР—Ф. ХОДЖАЕВ.
Зам. Пред. Сов. Нар. Комис. Союза ССР—А. ШМИДТ.
Секрет. Центр. Исполн. Ком. Союза ССР—Е. ЕНУКИДЗЕ.

К севу колхозы должны иметь рабочие планы

НОВОСИБИРСК, 10. Посланные в колхозы специалисты сильно оживили работу по составлению производственных планов, при чем в ряде округов эта работа подходит к концу. На 1 апреля в Барнаульском округе из 641 колхоза планы имеют 600 колхозов. Таким же темпом идет составление планов в Томском, Кузнецком, Красноярском округах. Усиленным темпом идет составление рабочих планов, которыми колхозы руководствуются при проб ных выездах в поле.

DAILY WORKER — L'Humanité — Die Rote Fahne

Наш переводчик рассказывает

К ЧЕМУ СТРЕМЯТСЯ КАПИТАЛИСТЫ

В „Дейли Уоркер", органе американской, компартии напечатано интересное сообщение о состоявшемся в Америке с'езде крупных капиталистов, обсуждавших вопрос о все увеличивающейся безработице. Но выработанная ими программа действий сулит безработицу еще большую, и еще более тяжелые условия работы. Ряд намеченных на заводах технических усовершенствований выбросит на улицу еще добрую половину занятых на производстве людей.

Как высшее достижение рационализации на с'езде ставилась в пример автомобильная фабрика Форда, обслуживаемая в сущности как-бы одной машиной. Машина эта вырабатывает совершенно законченные автомобильные корпуса, до которых руки человеческие почти не притрагиваются. Обслуживают этот гигантский „автомат" около 200 рабочих, и выпускает он от 7 до 9 тысяч корпусов в день.

По этому поводу приводились интересные статистические данные достижений рационализации за последние 10 лет. Установлено, что вследствие технических усовершенствований в 1925 году 100 рабочих автомобильной фабрики произвели столько же автомобилей, сколько в 1914 производили 272 человека. 100 рабочих выработали столько же цемента, сколько в 14 году вырабатывали 160, столько-же железа и стали, сколько в 14 году вырабатывали 159 человек, и т. д... Неудивительно, что при таких условиях за 3 года около 2-х миллионов рабочих оказались инвалидами.

Новые „достижения" приведут лишь к большему обострению рабочего вопроса, о котором капиталисты на недавнем с'езде в Вашингтоне выразились, что это будет главный американский вопрос на ближайшие десять лет.

БОЯЗНЬ КОММУНИСТИЧЕСКОЙ ПРОПАГАНДЫ В АРМИИ

По словам „Юманите", французские военные власти употребляют все усилия к ограждению войск от разлагающего влияния коммунистической пропаганды. Для этого прибегают к взысканиям, к сыску, пропаганде, к полковым празднествам и увеселениям, к контр-революционным речам, всячески стараясь отвлечь солдат от волнующих их вопросов.

В дни больших рабочих манифестаций казармы превращаются в вооруженные лагери с вооружными патрулями, увеличенным количеством часовых и т. п.

Ввиду того, что одной полиции уже недостаточно для поддержания порядка и правительства, последнее старается постепенно вовлекать воинские части в борьбу с пролетариатом.

60.000 ГОРНЯКОВ БУДУТ ВЫБРОШЕНЫ НА УЛИЦУ

Газета германской компартии „Роте Фане" пишет о мобилизации рурских горняков для борьбы за сокращение рабочего дня при полной зарплате, и против массового увольнения рабочих копей. „Берг Арбайтер", „Рурпостен", „Руриндустрие"—орган рабочих горняков, сообщает, что за один март уволено 4500 человек и что нужно ожидать в течение лета увольнения еще 50 000 в одной Рурской области. „Повидимому, заканчивает газета, 1930 г. будет для горняков годом тяжелым".

БЕСЕДА АГРОНОМА С КОЛХОЗАМИ

ОРГАНИЗАЦИЯ СЕВА. *(Продолжение)*

Посевные бригады, организуемые в степных округах Сибири, будут велики и громоздки в условиях Кузнецкого округа, учитывая холмистость местности и разбросанность земельных угодий. В то же время совершенно нецелесообразно дробить рабочую силу и машины на мелкие группы, которые не в силах использовать сложный инвентарь с полной нагрузкой (сеялки).

Организуя бригады, придется точно рассчитать возможность полного использования машин во время работы, т. к. неуправка одних машин будет тормозить работу других. Для расчета нужно прежде всего, установить производительность каждого вида инвентаря на протяжении десятичасового рабочего дня. Наметим следующие примерные нормы нагрузки: на пароконный плуг—0,5 га; на двухзвенную борону „Зиг-Заг,—2 га (в два следа); на десятидисковую сеялку—6 га.

Согласно этим нормам на каждую сеялку нужно дать: 3 двухзвенных бороны и 12 плугов. Выделив одной бригаде 240 га посева и определив срок посева в 20 дней, можно найти, что дневная нагрузка этой бригады будет равняться 12 га. Таким образом, бригада должна иметь: 2 сеялки, 6 двухзвенных борон, 24 плуга.

Определив нужный инвентарь, теперь уже легко вычислить потребную тяговую и людскую силу: потребуется для 24 плугов—48 лошадей и 24 рабочих; для 6 борон—12 лошадей и 6 рабочих (подростков); для 2 х сеялок—6 лошадей и 4 рабочих. Всего таким образом потребуется—66 лошадей и 34 рабочих. Кроме того потребуется еще и вспомогательный персонал, куда нужно отнести: одну стряпку, 2-3 конюхов, задача которых кормить и поить лошадей, пасти их ночью, смотреть за исправностью упряжи и т. д., возчиков семян и продуктов (1-2 человека, телеги и 1-2 лошади, в зависимости от расстояния).

Руководит работой бригады старший бригадир, освобожденный от физической работы. Итого в бригаде, помимо машин, будет, примерно—38 чел. и 67 лошадей.

Само строение бригады заставляет разделить ее на 4 основных [части, или узко-специальные бригады: пахарей, бороноволоков, сеяльщиков и обслуживающую группу (возчики семян, конюхи и стряпка). Для руководства этими узко-специальными бригадами выделяются старшие рабочие, которые должны выполнять работу наравне с другими. Если только основные расчеты произведены правильно и бригада работает по календарному плану, тогда можно быть уверенным в быстром и точном выполнении намеченного задания, т. е. 240 га овса будут засеяны в 20 дней (при благоприятной погоде).

Филиал № 1, имея задание в 480 га овса, должен создать две подобные бригады, между которым и нужно распределить рабочую силу, тяговую силу, инвентарь и семена.

Организуя посевные бригады и отправляя их на производственный участок, нужно, кроме того, оставлять при усадьбе филиала некоторое количество лошадей и рабочих в виде запаса (резерва). Резерв можно использовать на переменной работе в хозяйстве и немедленно перебросить его в ту бригаду, где выйдут из строя люди, лошади или машины.

В колхозах, где помимо конской тяговой силы имеются тракторы, можно рекомендовать следующий состав посевной бригады: 3 трактора, 6-7 двухзвенных борон и 3 восьмидисковых сеялки. Потребность в людской и конской силе будет примерно следующая: 3 трактора, 6 рулевых и 1 старший тракторист, 7 борон, 6 рабочих-подростков и 14 лошадей, 3 сеялки, 6 рабочих и 6 лошадей. Всего 19 чел. и 20 лошадей. Кроме того, 1 старший бригадир, 1 стряпка. 1 конюх, 2 возчика и 2 лошади. Итого в бригаде будет—24 человека и 22 лошади.

Дневная производительность такой бригады (конно-тракторной) будет равняться 15 га при десятичасовом рабочем дне.

Приведенные расчеты по организации двух видов посевных бригад являются примерными и должны изменяться, конечно, в зависимости от природных особенностей каждого колхоза, от его хозяйственного уклона, а величина бригад и набор инвентаря будут в прямой зависимости от рода работ. Так например, бригада, имеющая своим заданием посев пшеницы по осенним заготовкам (по парам и зяби), не нуждается в плугах, бригаде, работающей на посадке картофеля, не нужны сеялки и бороны и т. д.

Подготовка посевного зерна, протравливание его формалином, подготовка фуража и проч. работы в усадьбе колхоза (филиала) могут выполняться резервной рабочей силой.

Разбивка на бригады должна быть произведена заблаговременно, до начала сева. Агроном [illegible]

(Окончание в следующем номере „Кузбасса")

ПЛАН МАСЛОЗАГОТОВОК НЕ ВЫПОЛНЯЕТСЯ

В своей статье тов. Мариупольский, отмечая безобразное положение с маслозаготовками в округе, создавшееся из-за невнимания общественности к этому делу, вносит ряд практических предложений для ликвидации прорыва

Специфичность промышленности Кузнецкого округа (уголь, кокс и химические изделия) требует особо увеличенной нормы снабжения рабочих молоком и молочно-кислыми продуктами. Масло должно занимать одно из основных мест питания рабочего. Расчитывать на полное удовлетворение в потребности за счет завоза из других округов мы не можем и не имеем права, т. к. у нас есть все возможности к тому, чтобы восполнить это за счет собственных рессурсов.

Составленный окрмолсоюзом план маслозаготовок на 29—30 год, с увеличением против прошлого года на 15 проц. удовлетворяет потребность округа на 96 проц. Проведенная контрактация молока подтверждает реальность этого плана.

Но, несмотря на это, план маслозаготовок выполняется безобразно. За первое полугодие заготовлено 55,25 процентов плана и 73,59 проц. к фактической заготовке прошлого года. Доказывать катастрофичность положения нет надобности—цифры беспристрастные свидетели; надо найти причины, следствием которых мы имеем катастрофу с маслозаготовками.

Отдельные товарищи пытаются валить это дело на кризис кормов, а реорганизацию системы и тем успокаивают себя, чтобы дальше почивать на лаврах.

Я утверждаю, что основные причины не в этом. Основные причины в отсутствии внимания районных организаций, а главным образом партийных ячеек и сельсоветов, к этому вопросу. Факт, что в октябре (когда кормового кризиса не было) округ заготовил только 61,03 проц к заготовкам прошлого года,—опровергает ссылку на недостаток кормов.

В самом деле, до сих пор, когда массовый отел коров в разгаре, мы имеем еще 13 маслозаводов не работающих, а большинство работающих имеют суточный сбор от 2 до 10 пудов. В чем причина?

Причины, кроме сокращения молочного поголовья в единоличных хозяйствах, в увеличении нормы потребления молока в них и в почти полном выпаде из числа сдатчиков молока коллективных хозяйств.

Мы имеем факты, когда отдельные коммуны, при стаде в 800 молочных коров, почти не сдают молока („Ворошилова", Щегловского района); когда в ряде коммун имеются собственные ручные сепараторы и все получаемое молоко пропускается через них и расходуется на внутренние нужды коммуны (коммуна „Труд", Ленинского района); когда отдельные коммуны при полной поддержке и даже инициативе ячейки ВКП(б) отказываются от сдачи молока (коммуна „Труд"). В общем из 93 коммун сдают молоко только 13.

При наличии кормового кризиса, главным образом в коммунах, мы имеем безобразно-хищническое отношение к кормам (отсутствие кормушек, дача без всякой нормы при наличии сильных кормов и соломы, отсутствие желания организовать запарку соломы и т. д.) и полное отсутствие сколько-нибудь точного учета их.

Катастрофичность с выполнением плана маслозаготовок является следствием невыполнения контрактантами принятых на себя обязательств по контрактации молока. Этому способствует полное отсутствие массовой работы вокруг этого вопроса.

Смело можно сказать, что не только ни одна ячейка, ни один сельсовет ни разу в нынешнем году не слушали доклада маслоартелей, но даже районные организации не занимались этим вопросом.

Мой вывод и мои практические предложения по этому вопросу сводятся в основном к следующему.

Время еще есть. При немедленной мобилизации внимания ячеек, сельсоветов и общественности к этому вопросу, при включении маслоделия в число основных вопросов весенней с-х кампании,—утерянное можно наверстать при непременном проведении в жизнь следующих мероприятий:

Открыть все, до сего времени бездействующие, маслозаводы.

Организовать вновь приемку молока в тех селениях, где молоко за контрактовано, но ни завода, ни сливочного отделения в прошлом не было, путем создания нового сливочного отделения, или путем организации самостоятельного завода в примитивно приспособленных в том и другом случае помещениях.

Организовать массовую проверку выполнения контрактационных договоров и злостно уклоняющихся от выполнения привлекать к ответственности.

Коллективы, которыми охвачен округ, должны занять первое место в числе сдатчиков молока. Выполнить постановление СКИК об обязательной сдаче 85 проц. от валовой продукции молока.

Руководителей тех коммун, которые откажутся выполнить это решение, привлекать к судебной ответственности, а ячейки этих коммун как не умеющие выполнить решения партии—распускать.

Запретить всем коммунам внепланово перерабатывать товарную часть молока (85 процентов от валового сбора) на своих аппаратах.

Развить широкую агитацию за необходимость снижения нормы потребления молока в единоличных хозяйствах при одновременном увеличении заноса молока на маслозаводы.

Максимально экономить грубые корма: рационализировать кормление (кормушки, запарка и т. д.).

Привлечь к непосредственной работе маслоделия организованный почти в каждом селе институт зооуполномоченных. Планы маслоартелям довести вплоть до коровы и следить за их выполнением.

Борьба за выполнение прорыва в масло-заготовках должна охватить широкие слои трудящихся. Работа РКС в этой области должна быть поставлена под широкий общественный контроль.

Метод социалистического соревнования района с районом, завода с заводом, вплоть до владельца коровы, должен стать одним из основных методов.

Без выполнения выдвинутых мною предложений создавшуюся катастрофу не изживем. а наоборот углубим ее.

МАРИУПОЛЬСКИЙ.

От редакции. Печатается в порядке постановки вопроса.

20-го мая с. г. созывается

6-я КУЗНЕЦКАЯ ОКРУЖНАЯ КОНФЕРЕНЦИЯ ВКП(б).

Порядок дня конференции следующий:

1) Доклад Сибкрайкома и Сибкк ВКП(б).
2) Доклад Окружкома ВКП(б) и содоклад ревкомиссии.
3) Доклад Окружной Контрольной комиссии ВКП(б).
4) Доклад Кузнецкстроя.
5) Культурное строительство и подготовка кадров.
6) Выборы руководящих парторганов (ОК, ОкрКК ВКП(б) и ревизионной комиссии).
7) Выборы делегатов на XVI Всесоюзный с'езд и на V Сибирскую Краевую конференцию.

Секретарь ОК ВКП(б) М. ИКС.

НАКАНУНЕ ПЕРВОГО МАЯ УСИЛИЛСЯ БЕЛЫЙ ТЕРРОР

Приготовление американской полиции

НЬЮ ИОРК, 11. Нью-иоркской полицией, как сообщает Уолэн, представитель одной из газет, ведется подготовка к подавлению коммунистических демонстраций в день первого мая. Уолэн указал, что полиция мобилизует всех шпионов и провокаторов, будет мобилизовано 19 тысяч полицейских, конные отряды, вооруженные силы для подавления всяческих попыток рабочих к организованным выступлениям первого мая. Газета сообщает, что „все коммунистические демонстрации будут побеждены".

НЬЮ ИОРК, 11. Сегодня начался процесс американских коммунистов Фостера, Майнера, Гампера, Реймондта и Лефера, членов комитета безработных, арестованных 6 марта.

МИНСК. Газета „Советска Белорусь", сообщает, что на-днях белорусский депутат польского сейма Гаврилюк выступил с речью в местечке Воложине на митинге крестьян. Во время речи банда польских фашистов, охранников и полицейских пробралась на собрание, скинула Гаврилюка с воза, на дела на него хомут и потянула в закоулок. Толпа крестьян отбила Гаврилюка из рук фашистских бандитов.

БЕРЛИН. Редактор дрезденск. коммунистической газеты „Арбейтетштимме", Кениг, приговорен лейпцигским судом к 18 месяцам заключения в крепости.

МОНТЕВИДЕО. Полиция произвела налет на помещение Уругвайской генеральной конфедерации труда, примыкающей к Профинтерну, захватила документы, опечатала помещение и арестовала нескольких революционных рабочих, находившихся в помещении.

ГЕЛЬСИНГФОРС. Верхсуд в Або приговорил председателя фракции левых социалистов в финлядском сейме, Розенберга, по обвинению в принадлежности к компартии, к трем годам заключения в тюрьме.

ПРАГА, 11. Власти города Гогенштвада (Моравия) запретили первомайскую демонстрацию местной организации чехо-словацкой компартии.

◆ ◆ ◆

ВЫМЫСЛЫ КИТАЙСКОЙ ПЕЧАТИ

ШАНХАЙ 10. Агентство Гоминь сообщает, что в Харбине продолжаются переговоры относительно предстоящей советско-китайской конференции. По сообщению агентства „согласно достоверным сведениям „Москва должна пойти на уступки".

Опровержение ТАСС. ТАСС уполномочен категорически опровергнуть, как несоответствующие действительности, сообщения, якобы в Харбине ведутся переговоры по каким то вопросам, касающимся китайско-советской конференции. Как известно, все предварительные вопросы, касающиеся конференции, полностью урегулированы Хабаровским протоколом, обязательность которого одинаково признана как СССР, так и Мукденом. И никакие переговоры, кроме предстоящих на конференции в Москве, быть не могут.

ТОКИО. В Мукдене продолжается обсуждение вопроса о политике Манчжурии в конфликте между Чан кайши с северянами. В Мукден прибыл представитель шандунского провинциального правительства. Мукденская печать утверждает, что ширинский губернатор Чжанцзосян оказывает давление на младомукденскую группу, настаивая на сохранении нейтралитета.

НЬЮ ИОРК. Консул САСШ в Кантоне предупредил американских горожан о необходимости эвакуироваться из северных местностей Гуандунской провинции, где действуют коммунистические войска.

СТРОЯТСЯ ДОМА ДЛЯ РАБОЧИХ

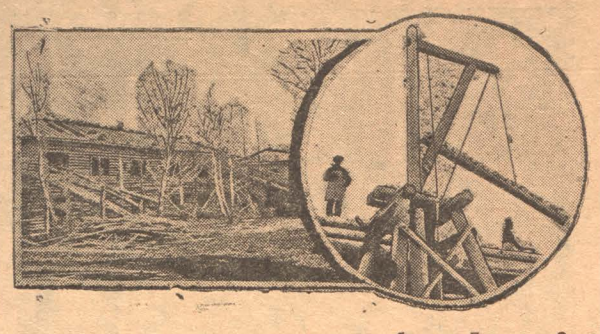

НА ФОТО: Типовые дома, строящиеся для рабочих в Ленинске. Справа—рабочий момент на постройке.

ПРОБНЫЕ ВЫЕЗДЫ ПОКАЗАЛИ ГОТОВНОСТЬ КОЛХОЗОВ К СЕВУ

Часть колхозов оказались неподготовленными к началу полевых работ

НОВОСИБИРСК, 11. Пробные выезды в поле в Сибири принимают массовый характер. Большинство колхозов Бийского округа организовали выезды раньше срока, установленного Окрколхозсоюзом. Выезды в Бийском, Рубцовском и других округах в общем показывают готовность колхозов в севу, способность выполнять намеченные планы сева, организованность, производственный энтузиазм колхозников.

Однако, при выездах обнаруживается полная расхлябанность, недисциплинированность отдельных колхозов. Смотровая комиссия под руководством ленинградской работницы Рублевой на-днях проверила готовность к севу коммуны „Социализм", Каменского округа. При пробном выезде оказалось, что плуги, бороны не отремонтированы, часть борон требует замены, сбруя также не отремонтирована, не подогнана к лошадям, тракторы отремонтированы плохо и требуют дополнительного ремонта.

Такую же неподготовленность к севу при пробном выезде обнаружило Алейское о-во СОЗ, Барнаульского округа, явившееся на выезд неорганизованно, без транспорта, оказавшееся не готовым.

Не затягивать перевода слабых коммун на устав артелей

НОВОСИБИРСК, 10. Сибколхозсоюз отмечает, что перевод нежизненных коммун на устав сельхозартелей в крае идет чрезвычайно медленно, продолжает наталкиваться на нерешительность местных сельских и районных организаций и работников. Коммуны в Сибири по количеству членов продолжают занимать первое место, при чем по ряду округов их удельный вес продолжает повышаться. По шести округам: Омскому, Новосибирскому, Славгородскому, Каменскому, Томскому и Канскому с 10 марта по 1 апреля удельный вес коммун с 34,2 проц. вырос до 35.4 проц., сельхозартелей с 40,2 проц. вырос до 43,3 проц. По всему краю сельхозартели на 1 апреля составляют 42 проц. всех колхозов.

Приговор по делу „журналиста" Жарникова

НОВОСИБИРСК, 10. В с. Шипуново, Рубцовского округа, закончился суд над бывшим редактором Шипуновской районной газеты „Сельской Правды" Жарниковым. На суде выяснилось, что Жарников авантюрист, в 1926 году исключался из партии, будучи беспартийным обманывал парткомы, добивался ответственных партийных поручений, устраивался на ответственную работу. На суде присутствовала делегация рабочих издательства „Советская Сибирь", передавшая суду наказ рабочих сурово покарать подсудимого. За преступления, описанные в газете „Советская Сибирь", „Сельская Правда" и других, Жарников приговорен судом к лишению свободы на три года, с поражением в правах на два года.

ДЕЗОРГАНИЗАТОРЫ КОТЕЛЬНОЙ ЯЧЕЙКИ НЕ БРОСАЮТ СВОЕЙ ВРЕДНОЙ РАБОТЫ

Исключенные из партии Рубан, Чугунов и Кожемякин клевещут на коммунистов

Не так давно в котельной ячейке мехзавода за групповую пьянку исключили трех товарищей: Рубан, Чугунова и Кожемякина.

Обычно каждый исключенный говорит, что его исключили неверно, ни за что. Но исключаемся тройка практикует другой метод—это гонение на отдельных коммунистов. Они теперь говорят: „Смотрите, нас, передовых людей, исключили, а кулацкие сынки остались в партии. Вот, например, Петренко". Они открыто говорят, что Петренко жулик.

На бюро ячейки Кожемякин и Рубан заявили, что Петренко действительно воровал и есть люди, которые подтвердят это. Когда-же их стали опрашивать, так они сказали, что точно не знают.

При расследовании факт воровства Петренко не подтвердился.

Второй факт гонения—на т. Цибрюка.

До сих пор Чугунов, Рубан и Кожемякин говорили, что Цибрюк работает больше всех, что он действительно болеет за работу ячейки, а когда исключили их по материалам обследования комиссии, в которой работал Цибрюк, они стали говорить, что Цибрюк завел ячейку в тупик, стал диктатором, а остальные коммунисты ушами хлопают да механически голосуют за предложения Цибрюка.

Дальше — послали Цибрюка на курсы по изучению чертежей при мехзаводе читать политграмоту. Рубан заявил ему там: „Нам тебя не надо, никто тебя слушать не будет, —обойдемся без тебя". РАБОЧИЙ.

СТРОИТЕЛЯМ НАДО ПЕРЕСТРОИТЬСЯ НА НОВЫЙ ЛАД

В этом году вопрос с стройматериалами стоит очень остро. Строителю придется, применяя ту или иную конструкцию части здания, перестроиться на новый лад. Каждая плаха, каждое бревно, каждый обрезок сортового железа, может быть пущен в дело только после проверки его сечения расчетом; время бесконтрольного расходования остро дефицитных материалов уходит в область предания.

Попутно строителю придется задуматься: а нельзя ли упростить конструкцию или заменить остродефицитный материал менее дефицитным.

Возьмем хотя бы перекрытия оконных и дверных проемов: на клиновые перемычки нужно также поставить крест. Для кирпичных стен при пролетах проемов до 2 метров должны применяться простые кирпичные перемычки без всякого армирования, кладка их осуществляется путем выкладки кирпича рядами на опалубке из досок, армированная же перемычка должна применяться только при пролете свыше двух метров и нагрузке от балки свыше 2,5 тонны.

Далее, капитальные стены, которые в наших постройках занимают значительный удельный вес, от части которых, также не в ущерб прочности здания, с успехом можно отказаться и заменить отдельно стоящими опорами из того же материала, что и стены, или стандартными железо бетонными колоннами.

Далее, междуэтажные перекрытия: во первых, балки перекрытий перед положением в дело должны быть оправданы расчетом, и не таким, какой практикуется сплошь да и рядом до сего времени, т. е. вершок на аршин. Подчас вместо обычной плахи в 7 сантиметров, достаточной по данной нагрузке, кладется брус сечением 18×22 сантим. или в лучшем случае 18 сантиметровое бревно. От настилки черного пола в междуэтажном перекрытии нужно также отказаться и вести смазку непосредственно по досчатой подшивке толщиною в 35 миллиметров, прибитой к балкам 125 миллиметровыми гвоздями, уложенными на расстоянии друг от друга на 1,10 метр., учитывая, что при длине гвоздя 125 милл. диаметре 4,5 милл. и глубине забивки 89 милл. выдерживающее усилие равно 250 килограмм.

Конечно, рационализаторские мероприятия этим не исчерпываются; здесь приведены только некоторые примеры облегчения конструкций основных частей здания, не затрагивая целого ряда не менее важных отдельных моментов.

ИНЖЕНЕР ЖЕЛУДКОВ.

Смотр харпита

ЗАЖИМ САМОКРИТИКИ В СТОЛОВОЙ ДОМА ХОЛОСТЫХ

Зав. столовой Губанов с помощью месткома добился об'явления выговора с предупреждением работнице Савинской за вскрытие недостатков в работе столовой

СТОЛОВАЯ РОКК'а—ОДНА ИЗ ЛУЧШИХ В ГОРОДЕ

В редакцию поступили дополнительные материалы рабочей бригады, ранее обследовавшей столовую дома холостых, о которой мы уже писали.

Вот что в основном отмечает бригада:

— Среди служащих столовой нет точного распределения обязанностей. Сотрудницы, выйдя на работу с утра, не знают, что они будут делать: сегодня официантка, завтра посудница, после завтра уборщица и т. д.—Как захочется заведующему Губанову, который командует своими служащими.

На должность официанток принимаются не члены союза, совершенно неквалифицированные, но зато родственники заведующего. А члены союза—опытные официантки переводятся в посудницы и уборщицы.

Был возмутительный случай, когда официанток Белоусову, Савинскую и Дербеневу оплачивали по ставкам посудниц. Когда сотрудницы стали просить разницу за прорабатанное время, зав послал их в правление ЦРК. В правлении некто Жуков сказал им, что разница пойдет на благоустройство столовой; так денег и не дали.

Зав столовой совершенно не старается поднять квалификацию работниц. Посудница Каракулина несколько раз просила разрешение в свободное от работ время, работать официанткой, или помогать повару, но Губанов не разрешил.

Не любит Губанов, когда ему указывают служащие на недостатки столовой. Тов. Савинская выявила, что в пищу идут тухлые рябчики. Этого не отрицают и члены комиссии, которые вызывали Савинскую для выяснения фактов.

Губанову это не понравилось. Он подал заявление в МК союза нарпит и последний, на заседании 6 го апреля, постановил дать Савинской строгий выговор с предупреждением об увольнении, если со стороны Савинской будет замечено раскрытие ненормальностей в столовой.

Бригада считает, что нельзя проходить мимо таких безобразий. Надо греть и бичевать всех, начиная с Губанова и кончая членами МК союза нарпит, вынесшими такое постановление. БРИГАДА.

ОДНА ИЗ ЛУЧШИХ

При входе в столовую РОКК приятно поражает чистота и уютность. Встречает сама заведующая, приветливо подает халаты. Проходим за ней в кухню. Опрятно и в кухне. Начисто выскоблены столы. В просторном шкафу, в разных отделениях хранится посуда и груды свежего белья. Идеальный порядок в хранилище продуктов, все закрыто. Устроен специальный оцинкованный ящик для мяса. Обслуживающий персонал в чистых халатах. В самой столовой нет запаха кухни и угара. Обедающие могут хорошо отдохнуть за обедом.

Столовая работает с 8 час. утра до 11 ч. дня и с 3-х до 7 ч. вечера. Пропускная способность столовой 250 человек в день. Столуются преимущественно служащие. За последнее время стали приходить рабочие, бежавшие из механизированной столовой. Рабочего отпугивает только дороговизна обедов (75 коп. обед).

В числе служащих есть три нечлена союза. Посудница—жена красноармейца, повар и пом. повара. Заведующая это об'ясняет тем, что на бирже труда нет членов союза данной квалификации.

Столовую снабжает продуктами Акорт перебоев не бывает.

Жалобная книга лежит на видном месте. Жалоб нет.

Столовая удовлетворительна во всех отношениях. Только надо организовать такую столовую в большем размере, чтобы она могла охватить большее количество трудящихся.

Бригада делегатов Высецкая, Понемаренко, Еремина.

ШИРОКАЯ ЗАОЧНАЯ КОНФЕРЕНЦИЯ УДАРНИКОВ

МЛАДШИЕ КОМАНДИРЫ ПРОИЗВОДСТВА БОЯТСЯ ПРОВОДИТЬ ЕДИНОНАЧАЛИЕ

СЕГОДНЯ В ПРЕНИЯХ ПО ДОКЛАДУ ОКРПРОФБЮРО ВЫСКАЗЫВАЮТСЯ ЧЕТЫРЕ ОРАТОРА

ЗАПИСЫВАЙТЕСЬ В ПРЕНИЯ, ШЛИТЕ РЕЧИ

МЛАДШИЙ ТЕХПЕРСОНАЛ БОИТСЯ ЕДИНОНАЧАЛИЯ

(СЛОВО ИМЕЕТ РАБКОР ФИЛИН)

На Ленинском руднике единоначалие никак не могут применить. Это потому, что младший технический персонал не берет на себя ответственность. На Емельяновской шахте отпальщик тов. Геровских хотел сорвать работу десятой машинной лавы на майеровском пласту.

В 4 й смене 29/III в десятой лаве не отпалено было по какой-то причине 8 бурок. Когда тов. Крамрай стал посылать запальщика Геровкина отпалить эти восемь бурок, последний стал отнекиваться, что не знаю, где десятая лава, что мне за это не уплатят. Крамрай ему сказал что ты срываешь вруб и работу машинной лавы, но он даже не обратил на это внимания. Все это говорит, как наши квалифицированные горняки относятся к производству и как заинтересованы в выполнении промфинплана.

Тут вылез из шахты один запальщик, который стал говорить т. Геровкину, что он должен идти и отпалить, а то сорвется добыча угля, и этот запальщик приказал тов. Геровкину, а тов. Крамрай не мог послать, несмотря на то, что он имел право ему приказать. Нужно младшему техперсоналу взять на себя ответственность и если не исполняют его распоряжения, сообщать в союз и зав. шахтой. Что значит сорвать вруб в 10 лаве? Это значит не выдать несколько сот тонн угля. Таких рабочих, как Геровкин, надо учить, как относиться к производству.

НЕ ХОТЯТ ПОДЧИНЯТЬСЯ

(СЛОВО ИМЕЕТ РАБКОР УДАРНИК)

В экспедиции химзавода безобразия все еще продолжаются. 4 апреля все пути химзавода были загружены углем и коксом, поезд формировать было нельзя, так как груз был не перевешан за 3 и 4 апреля.

Распоряжения ст. экспедитора не исполняются. Когда он обратился к агенту Бабухину с вопросом, почему он не вешал уголь и кокс, тот ответил: „Надо, так вешай".

Тыбак отдает распоряжение составителю Семенову дежурить на 23 пути, так как тут грузились платформы углем, и чтобы их оттаскивать паровозом для ускорения работы, после погрузки предполагалась выгрузка коксующихся углей. Семенов с паровозом уехал и этим затянул работу; пришлось платформы катать вручную.

Агенты и составители на все распоряжения экспедитора отвечают матом. Надо с подобными безобразиями повести решительную борьбу.

ЗАБОЙЩИКИ САМИ ТАСКАЮТ ЛЕС ДЛЯ КРЕПЛЕНИЯ

(СЛОВО ИМЕЕТ РАБКОР КАЙЛА)

На Лутугинском пласту Центральной шахты положение нисколько не улучшается. В забоях нет леса, забойщики сами на себе таскают лес около 120 метр., нередко бывает, что приходится вылазить из шахты и со склада таскать лес для крепления. Рабочие обращались к зав. пластом, не он ничего не предпринимает. Надо устранить это безобразие.

РЕЗОЛЮЦИИ, МИТИНГОВЩИНА—ВСЕ ЕЩЕ ГЛАВНЫЕ СПУТНИКИ СОЦСОРЕВНОВАНИЯ

(СЛОВО ПО ДОКЛАДУ ИМЕЕТ ТОВ. А. КОКС)

Главное зло в невыполнении задания на Ленруднике—митинговщина, заменившая практическую, творческую работу. А отсюда все качества. Незачем и говорить, что были случаи, когда через 8 часов после собрания, об'являвшего рудник ударным, были группы, полностью не выходившие на работу, делавшие прогул. Это мелочь по сравнению с тем размахом простоев, которые на руднике—обычное явление. Но надо сказать, что цифры, которые мы приведем, „лишь пятая часть действительных простоев", —как сказал заведующий ОТЭ рудника.

На Капитальной шахте простояли: в октябре 1093 человеко-часов, в ноябре—1523, в декабре—1813, в январе—2068, в феврале—1081. Соответственно на шахте Ленина: 17,130, 46, 3, 12 и на шахте К. Маркса 56, 50, 8, 27, 23.

Но это, не надо забывать, „одна пятая часть фактических простоев". В доказательство этой мысли приводим следующее. Недоработка норм на Капитальной шахте достигла огромных размеров. В январе норму недовыработали 46 проц., в феврале 76 проц. Это значит: за простои, происходящие по вине администрации, рабочим не всегда платят. Это значит, что большинство простоев не записывают вовсе. Есть закон, по которому рабочий, недовыработавший двух третей нормы должен получать ее. 46 и 76 проц.—это те, кто недоработал двух третей нормы, кто дополучил. А сколько таких которые заработали больше двух третей нормы на одну-две-три копейки? Об этом знают рабочие, но не знает ни одна статистика.

Вместе с людьми стоят и машины. Возьмем электровозы на той же Емельяновской шахте. На ожидание груза они тратят 34,6 проц. времени, а на ожидание порожняка—24,9 проц. Всего 59,5 проц. Две трети времени электровозы стоят! В простоях виновата нераспорядительность административно-технического персонала. Но часть рабочих—разгильдяев еще увеличивает хаос. Производственное совещание 4 го апреля указало, что:

— Не вышли люковые—два часа простояли лавы; пришли в лаву качать—не готова дорожка для конвейера; приходят качать—не готова отпалка.

А десятник и даже коммунисты, как указывали на совещании партячеек Капитальной шахты 5-го апреля, поощряют разгильдяйство: рабочий простоял полсмены, ему записывают полную смену, лишь бы он не донес о простое. Но дело не сделано. Значит надо терять упряжки.

Так нераспорядительность разветвляется, проникает во все поры шахтовой жизни и работы.

Поэтому нет ничего удивительного в том, что зольность угля в среднем—7 проц., влага 6, а на Капитальной шахте зольность доходит до 9 проц., себестоимость выше программной на 1,26 проц. в первом квартале, 3,1 в январе и 4,4 в феврале.

* * *

Глубокое ударное движение, дополнинное социалистическое соревнование на руднике, развито. Комсомольская шахта (уклонка № 3 Ленинской шахты) по 4 тонны на забойщика дает в упряжку при ручной работе! Это не слыхано! На Капитальной шахте и на шахте К. Маркса ударники также проявляют отвагу, героизм; но настоящее ударничество идет мимо организаций, которые до сих пор были заняты тем, что писали хорошие резолюции и производству уделяли только свободное время. От этого фактической перестройки партработы на Ленинском руднике нет. В ячейках организовали группы, но из них не работает ни одна. Секретари ячеек даже не знают, что делать с группами.

Уход от лозунговщины к практической кропотливой работе—задача ленинских организаций. Это обязательно как в области административно-технического руководства, так и в области работы организаций. Это правило не выдуманное, оно взято из опыта самой же ленинской партийной организации, которая в марте наметила поворот к углю, поворот к практической работе. Секретари партколлективов и ячеек идут в шахту и тут помогают группам ячеек ВКП. Март—рекордный по добыче и производительности. Значит—взятую в марте линию надо усиленно продолжать до пределов полного уничтожения производственных неполадок.

ТАМ, ГДЕ ВЫРАСТЕТ КОКСОСТРОЙ

НА СНИМКЕ: Площадка Коксостроя, где будут строиться коксовые батареи. Пока там только груды строительных материалов.

КАК ПРЕВРАЩАЮТ КОЛДОГОВОР В БУМАЖКУ

ХОЗЯЙСТВЕННИКИ, ПОДПИСЫВАЯ КОЛДОГОВОРЫ, САМИ НАРУШАЮТ ИХ

НАДО ПОМНИТЬ: КОЛДОГОВОР—ЭТО ОБЯЗАТЕЛЬСТВО

ИВАН КИВАЕТ НА ПЕТРА

Хозяйственники Прокопьевского рудника 2 района не хотят выполнять пункты колдоговора. Дело обстоит так: десятники по колдоговору должны получать по 6 разряду 80 р., по 7—95 р., по 8 разряду 110 руб.

Но зав. 2 района платит по всем разрядам 90 руб., и когда ему указывают на договор, он отвечает: „что мне договор, сколько хочу столько и плачу". Повидимому, для Кузьмина существует особый договор.

Когда обратились в шахтовый комитет за расценками и указывали на то, что Кузьмин делает неправильно, там ответили: „как же мы можем указывать хозяйственникам".

Здесь также неправильно делают и расценки. Когда рабочий указывает хозяйственнику на неправильность, тот отвечает „жалуйся в шахтком". В шахткоме отвечают: „пиши заявление", но заявления остаются нерассмотренными.

ОБСЧИТЫВАЮТ РЕЗЧИКОВ

Резчики лесного склада Центральной шахты Кемрудника из-за обсчетов недополучают зарплату на 15 процентов. Завлесным складом Медведев хранил расценки в портфеле.

На общем собрании цеха предложили Медведеву выдать расценки на руки каждой группе, и когда Медведев их выдал, то оказались скрытыми расценки на обрезы комлей, которые повышали приработок. Еще в 1929 году этот вопрос разбирали в шахткоме, но безрезультатно. В марте рабочие написали коллективное заявление во вновь организовавшееся цехбюро и потребовали дать расценки на обрезы комлей. РКК постановила уплатить 50 процентов от количества изрезанных бревен из среднего размера за 4½ вершка.

Рабочие просили уплатить им за точку пил из расчета 25 к. с пилы, которую требуется точить ежедневно и просили поставить пилоправа. Зав. обещал, но до сих пор этого нет, как до сих пор не уплачено за точку пил. Группа.

МУСОР НА ПУТЯХ

7 апреля на ст. Кольчугино при отправке товарного поезда № 4064 к младшему кондуктору Коршунову подошла женщина и попросилась посадить ее на тормоз, чтобы уехать домой.

Коршунов согласился, и по дороге изнасиловал ее. После этого бросил с тормоза. Этим он хотел скрыть следы преступления. Надо воздать по заслугам этому хулигану.

Он же.

* * *

На ст. Топки при месткоме № 1 висит стенная газета, выпущенная еще к 8 марта. Члены редколлегии ничего не делают. Социалистическое соревнование в полном разгаре, итоги которого необходимо уже освещать через стенгазету. Председатель стенгазеты вместо того, чтобы подтягивать членов редколлегии, сам ничего не делает.

Сейчас нужно немедленно переизбрать редколлегию и приступить к работе. СТЕНКОР.

* * *

На ст. Топки служит старшим кондуктором Татаренко, который при царском строе служил волостным писарем. Недавно Татаренко украл свечи и разорудовал тормоза. За ним и раньше замечалось много поступков. После появления в стенгазете заметки МК № 3 поставил вопрос об исключении его из союза и о немедленном снятии с работы. Учкпрофсож это постановление утвердил. Но администрация все еще его держит почему-то на работе.

Он же.

В предыдущем номере тяговой стенгазеты „Ударник" на ст. Топки была помещена заметка о том, что рабочий слесарь Жодзик—баптист. К производству Жодзик относится халатно, систематически опаздывает на работу, ведет агитацию против соввласти и за вступление в баптисты, особенно среди молодежи.

Хозяйственникам и профсоюзу нужно принять меры к удалению с производства такого элемента.

ПРОЛЕТАРИЙ.

* * *

За последнее время участился приход неисправных паровозов из Барабинска. Это отмечала раз'ездная редакция „Советская Сибирь на рельсах"; но положение не улучшилось.

Так, например, 5 го апреля на ст. Топки пришел паровоз № 119 с составом 500 тонн, тогда как полагается 1200 тонн, и когда его отправили на текущий ремонт, оказалось, что паровоз отправить с грузом нельзя ввиду того, что регуляторная труба пропускала воду. Пришлось паровоз отправлять без состава. За такое головотяпство виновных нужно привлечь к уголовной ответственности.

ПРОЛЕТАРИЙ.

* * *

Администрации станции Топки нужно изжить имеющуюся бесхозяйственность. Так например стружку, убираемую из токарного цеха, выбрасывают на улицу которая гниет и обращается в грязь. И это делается в продолжении всей зимы.

Очерк Л. Бор

День на Емельяновской

Шумит раскомандировочная Емельяновской.

Группами расположились шахтеры. В руках мелькают огоньки ламп-почек „Вольфа". Бледен их огонек. Будто они дрожат от страха, боятся попасть в шахту. В центре десятники. На черных листах покрытой угольной пылью книжки они старательно выводят:

— Упряжки... нарезные печи... проходка...

Сейчас должна спуститься под землю третья, вечерняя смена.

Редеет раскомандировочная. Гремит каменный пол под стуком сапог уходящих шахтеров. Разные лица у рабочих, не одинакова походка. Вот шагает качающейся походкой один бородолопатистый. Такой походкой шагают за плугом. По рассеянным, безразличным взглядам некоторых видно, что прошли только недели их знакомства с кайлой, что голова полна еще думами о тепле лошадке, оставшихся в деревне.

С гудком оборвался шум. Казалось, что он ушел вглубь—в штольни.

Десятник Пчелкин раскомандировал шестой район Болдыревского пласта.

Ушли в забои 52, 54, 56 артели. Мы идем вместе с Пчелкиным, который должен проверить работу своего участка.

Вечерний туман окутал надшахтные постройки. Дым из трубы электростанции черными клубами врезывался в туман. Под ногами хрустели кристаллы угля. Направо раскинулись эстокады; под ними горы угля. Казалось, что шахта и здесь разбросала свои длинные руки. Уголем завалена баня, пути, дорожки.

—Не берут уголь, будто он никому не нужен. Уже набралось 23 тысячи тонн—сказал нам один из отгребщиков.

Ствол не работал.—Где-то лопнула труба. Почему?—никто не знает. Пришлось итти по уклонке. По узким ступенькам круто опускались вниз, как в темный колодец. Потом пробегаем по покатому полу—вход в Серебряковский пласт.

Пчелкин остановился. Он приподнял свою лампу, он не ошибся: правая скрепа входа была выбита.

— Опасно, очень опасно,—повторял десятник.

Дальше долго шли по узким галерейкам. Шли в самый глубокий пласт шахты, туда, где шестой рай он Болдыревского пласта. Там идут нарезные работы, готовятся к пуску машинные лавы.

По дороге Пчелкин рассказывал о руднике.

— Много у нас рабочих несознательных. Работают так себе. Не нажмешь, не стараются. И кулаки попадают, и еще с профсоюзным билетом. Выявляем. Недано несколько прогнали.

* * *

— Что делать? Куда убрать породу?—встретил нас рабочий шестого района.

В раскомандировке ему говорили: убирай породу. Но в шахте такое распоряжение ему показалось голо вотяпским, глупым. Породу можно только убрать кверху. Гораздо лучше раньше выбрать уголь, а пустое место заполнить породой. Он был прав; десятник послал его на другую работу. На участке многие стояли без дела. Не шумел конвейер одиннадцатой лавы. Люди стояли, смотрели на наполненные углем вагонетки и не знали, что делать.

— Нет вагонеток,—зло промолвил один из отгребщиков.

А в это время где-то в другом углу шахты лебедчик держал в запасе выстроенные в ряд вагонетки.

—Наберется, тогда опущу, а то опускай поодиночкам,—какой интерес—рассуждал он.

Не раз ему приказал десятник, что больше трех вагонов не держать. Но он каждый раз говорит, что забыл, не знал, не помнит.

Пройдя метров 90, мы очутились у забоя, где работали машинисты 61 артели. „Сикал" бездействовал. Шахтеры другого забоя № 879 и 1007 требовали сдачи гаечного ключа. Они еще не начинали работу, хотя прошло уже два часа.

Шахтеры ругались; грозили писать в газету о всех непорядках в шахте.

Чувствовалось, что имеем дело с людьми, которым дорого производство, но какие то независящие от них причины мешают, срывают работу, заставляют кричать и злиться.

Придя в другую нарезную печь Пчелкин пришел в ужас.—Пять саженей проходки были незакрепленны. Его лицо искривилось, нервно махал руками, изменился голос:

— Что делаете? За это в тюрьму попадают!

Каждую секунду мог рухнуть свод, упасть миллионный слой земли, угля, породы, раздавить все и всякого навсегда, как мошку, как пылинку.

Забойщики оправдывались, что не они, а вторая смена не крепила. Пусть не они, а другие, но разве это смягчает вину: ведь они знают, что опасно, почему же молчат? Грозные слова десятника даром не пропали. Шахтеры бросились за лесом. Но его не было.

Где лес?.. Лес!..—раздавался гул по шахте.

ЗА НЕПРЕРЫВКУ—ПРОТИВ РЕЛИГИИ

На сегодня собрано 7 081 подпись под заявлением о закрытии церквей

За вчерашний день в редакцию поступило всего 141 подпись. Мы ждем новых подписей, мы ждем, что собрания, вынесившие резолюции о закрытии церквей и о сборе подписей, все-таки начнут сбор подписей и представят их в редакцию.

Нужно добиться закрытия церквей и молелен; но это не все, это еще только полдела. Религиозный дурман, распространяющийся сейчас из церквей, будет также распространяться и без них. Нужна серьезная глубокая работа союза воинствующих безбожников. Работа, которой сейчас нет.

Нужно не только закидать шапками церкви и молельни, но и поднять на должную высоту работу союза воинствующих безбожников.

Пасха приближается с каждым днем, и с каждым днем нужно усиливать антирелигиозную работу. С каждым днем увеличивать число собираемых подписей.

Каждый день антирелигиозной работы на производстве должен проходить под лозунгом „За непрерывку, против религии".

Работу начать сейчас. Уже сейчас рабочие всех цехов химзавода, всех групп Центральной и Диагональной шахт, всех предприятий и учреждений города должны сказать свое слово о прогулах в пасхальные дни, уже сейчас каждый прогульщик должен знать, что социалистическое предприятие не может остановить бег своих машин из-за поповских бредней.

Воинствующие безбожники, ваше слово.

●●●

ПЕРЕВОД ОТДЕЛЕНИЯ ЛЕНСОЮЗА В ЩЕГЛОВСК

На основании решений краевых организаций и постановления собрания уполномоченных потребительских обществ Кузнецкого округа, правление Ленинского потребсоюза переводится в Щегловск. Срок переезда—к 1 мая.

ОРГАНИЗАЦИЯ И ОБОРУДОВАНИЕ ПАРКА КУЛЬТУРЫ И ОТДЫХА--ДЕЛО НЕОТЛОЖНОЕ

(БЕСЕДА С ЗАМ. ПРЕД. ОКРПРОФБЮРО т. ПЛОТНИКОВЫМ)

Расположение города и отсутствие в нем хорошего места для отдыха в летнее время настоятельно выдвигают вопрос об организации парка „культуры и отдыха". Искусственное древонасаждение может дать результаты только через 6—7 лет, а пока необходимо использовать естественные богатства, которые предоставляет в наше распоряжение сосновая роща правого берега.

На рощу правого берега можно расчитывать только в ближайшие годы, так как с постройкой мощного Химкомбината, электролитного цинкзавода и районной электростанции, преобладающие в этой местности ветры будут относить все вредные газы как раз в сторону правого берега. Отходящие газы цинковой промышленности загрязнят воздух в парке и сделают его непригодным для отдыха.

Поэтому на правом берегу необходимо делать не капитальные сооружения, а временные, нужна ограда, киоски, площадки, эстрада, спортивные приспособления. Все это нужно начинать строить в самое ближайшее время.

Профсоюзы примут определенное участие в организации и оборудовании парка, главным образом, союзы совторгслужащих и горняков. Средства на организацию парка профсоюзы также сумеют изыскать.

Окрпрофбюро со своей стороны тоже примет участие в затратах

Думаю, что крайком профсоюза горняков тоже отпустит часть средств, так как парк будет обслуживать главным образом горняков.

Но вместе с парком необходимо сохранить и городской и химзаводский сады, они не потребуют почти никаких затрат и будут исключительно местами художественных зрелищ.

По вопросу об организации парка необходимо созвать совещание заинтересованных организаций.

ОРГАНИЗУЕМ „САМОДЕЯТЕЛЬНЫЕ КООПЕРАТИВЫ"

Сибкрайсоюз прислал правлению Кемеровского ЦРК положение о „самодеятельных кооперативах", которые организуются при строительных и арендных жилтовариществах.

Согласно этому положению такие кооперативы организуются исключительно из жильцов кооперативных домов и регистрируются в местном ЦРК, который руководит их работой.

Коллективное питание членов жилкооперативов может быть организовано в виде распределения готовой пищи, изготовляемой в ближайшей столовой, откуда она доставляется в специальных термосах.

Можно также иметь при кооперативах свою общую кухню, на которую продукты будут доставляться из столовых в полуготовом виде (сырые котлеты, чищенные овощи и т. п.)

При кооперативах могут существовать пункты питания смешанного типа, на которые продукты поступают или в готовом виде, или в сыром состоянии.

По соглашению с ЦРК, самодеятельный кооператив получает от ЦРК помощь в виде инструктирования при организации отпуска необходимого инвентаря в кредит, обеспечения, наравне со столовыми, продуктами питания по оптовым ценам, при чем продукты могут быть отпущены в кредит на несколько дней, под гарантию правления жилтоварищества.

Всю отчетность в этих коллективах ведет счетовод жилтоварищества.

Правления жилищных товариществ по согласованию с кооперативом должны предоставить ему бесплатное помещение под распределители и обеденный зал.

Работа в столовых и распределителях выполняется, главным образом, самими членами кооператива путем очередных дежурств.

Установление раскладок, меню и цен разрешается только общими собраниями членов самодеятельного кооператива.

Такие кооперативы организуются по примеру потребительских кооперативов со вступительными и членскими взносами и выбором соответствующих комиссий.

Таковы в общих чертах основные положения о самодеятельных кооперативах по организации коллективного питания.

12 ТЫСЯЧ ЭКЗЕМПЛЯРОВ „КУЗБАССА" В ЧАС

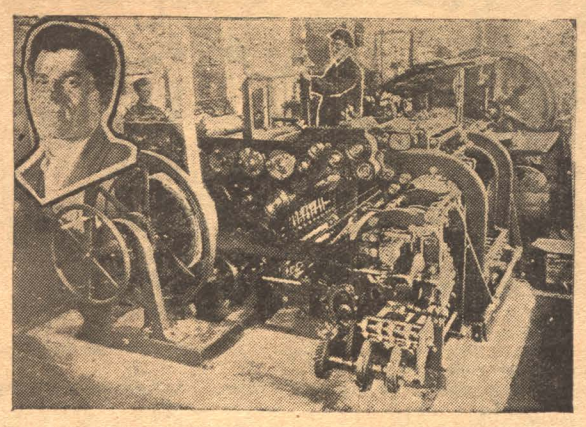

НА СНИМКЕ: Новая ротационная машина, установленная в гостипографии. На этой машине сейчас будет печататься „Кузбасс". Возле машины стоит печатник, т. Шадрин, собравший ротацию без всяких чертежей и не имея опыта работы с нею. Справа, в овале, хозяйственник гостипографии, т. Комяков, развернувший такие „темпы", что установка машины растянулась на 4 месяца

ЧИТАТЕЛЬ БУДЕТ ПОЛУЧАТЬ ГАЗЕТУ РАНО УТРОМ

Вместе с ростом всех отраслей промышленности—растет и полиграфическая. Старые малоусовершенствованные машины постепенно заменяются новыми, более современными.

С 15 апреля газета „Кузбасс", печатавшаяся раньше на допотопных плоских машинах, будет печататься на вновь поставленной в гостипографии ротационной машине.

Преимущество новой машины заключается в том, что она в течение одного часа будет отпечатывать 12000 экземпляров газеты. Тогда как сейчас газета печатается на двух плоских машинах и на отпечатанье всего тиража, доходящего до десяти тысяч экземпляров, необходимо затратить около 10 часов.

Пуск ротационной машины ускорит получение читателями газеты, так как сейчас значительной задержкой является позднее окончание печатания газеты (кончается печатание в 8 часов утра).

Сейчас весь тираж будет отпечатываться к 3 часам ночи, и разносчики смогут начать разноску газеты не с 8 часов, как сейчас, а с 3 часов ночи.

Поэтому все читатели города, Химзавода и Кемрудника будут получать газету к восьми часам утра.

Кроме того, редакция с пуском в ход ротационной машины увеличит тираж газеты, сдерживаемый сейчас искусственно, так как технические возможности не позволяли увеличить его.

В зависимости от новой машины уменьшится и формат газеты: она будет такой же длины, в ширину же уменьшится на одну колонку, так как машина может пропустить бумагу определенного формата.

Уменьшение количества материала в газете будет возмещаться печатаньем раз в 6 дней вкладыша из двух страниц. Последние будут заполняться преимущественно материалами из жизни и быта рабочих капитального строительства,

ПОЧТОВЫЙ ЯЩИК

Заметки без подписей фамилий и адреса в газету не помещаются.

Колхозник—о трудовой артели. Насонов—„Продажа пятилетки за литр вина". Почтенный—о Шероховском активе. Панкратов—„Кулак не спит ночи". Сахалинец—„Куда берегут кулаков". Головнов—в решительную борьбу на кулака. Грешницен—лишенец на должности счетовода. Наблюдатель—о сыне бывшего торговца. Триумово—о кулаке Сорокине. Буравкин—ликвидация кулака на практике. Галандин—о решениях Кедровского сельсовета. Любовин—городовой и кулак в колхозе. Шило— в коммуне слабо подходят к кулакам. Саша—о коллективе по совместной обработке земли. Фролов—о коллективе „Наш путь". Проезжий—о растратчиках в коммуне „Стенька Разин". Морев—сын кулака на должности десятника. Байкальский—о чистке колхозов. Г—В.—кто руководитель. Знающий—о коммунисте Мокаеве. Малейкин—нет места в колхозе кулакам. Лампа— о коммуне „Роза Люксембург". Краков—заявление о родственниках спекулянтах. Глаз—чуждые вычищенные из коммуны „Ворошилова". Четвернин—спасатель кулаков. Торцев.—о производственных совещаниях. Коврыгин—„Врач не спит". Коммунар—„Не так-то ловко". Видящий—„Ценность без призора". Гайков—руководитель под маской коллективиста. Торопов.—Вон из комсомола разлагателей. Приезжий—В коммуне подсудимые Бригадир—о ликвидаторе Павлове. Миегзев—Кого не вычистили. Белоусов—об избаче в коммуне „Кузбасс".

Перечисленные заметки используйте в стенгазете.

„КУЗБАССУ" ОТВЕЧАЮТ

Заметка, помещенная в „Кузбассе" от 17 марта, под заголовком „Вагоны в люках" подтвердилась. За допущение этого виновным дано административное взыскание.

* * *

Заметка „Загон вместо помощи", помещенная в газете от 27 февраля, не точна, т. к. Симонов не заведывал Болдыревским пластом. Группа 319 работает на Серебрянниковском пласту и ее не предполагалось перебрасывать или расформировать.

* * *

На заметку—„Дайте порядок", Сибуголь сообщает, что потеря упряжек со стороны десятников и конторы есть. В ходовом отделе уклон № 2, лед очищен. Перебои с водой в бане были из за поломки водопроводов.

* * *

На заметку, помещенную в газете „Кузбасс" от 26 марта под заглавием „Как деревня готовится к севу", в которой говорится, что Коваленко скрывал кулацкий хлеб в своем амбаре, Вагановский сельсовет сообщает, что амбар, в котором обнаружен хлеб, не принадлежал Коваленко. Хозяином его был Сизев. Таким образом факт не подтвердился.

* * *

На заметку, помещенную в „Кузбассе" 29 января под заглавием „Во власти кабинетов", в которой сообщалось, что подготовка к весеннему севу не вышла из сельсоветских кабинетов, прокуратура после расследования сообщает, что факт подтвердился. Виновные преданы суду.

ЩЕГЛОВСК

СТРОИТЕЛЬСТВО СКОТНЫХ ДВОРОВ

Президиум окрисполкома предложил Колхозэстрою немедленно обеспечить все колхозы и фермы проектами и сметами типовых скотных дворов и выяснить обеспеченность стройматериалами. Все изъятые у кулачества строения должны быть учтены и приспособлены для скота.

ОкрЗУ предложено в недельный срок наметить участки, на которых необходимо начать постройку скотных дворов.

Все эти мероприятия должны быть проведены с таким расчетом, чтобы удовлетворить всю потребность в скотных дворах на будущую зиму.

◆ Уголки госкредита и сберегательного дела организуются при всех красных уголках на предприятиях округа. Окрфо приступил к рассылке специальных плакатов и материалов для оборудования этих уголков.

◆ 200 рублей отпустил горсовет на расходы по организации стационарного ветеринарного лечения в Щегловске.

КОМИССИЯ ПО ПРОВЕРКЕ ЛИШЕНЦЕВ

При окрисполкоме организована окружная комиссия по проверке лиц, лишенных избирательных прав. В комиссию вошли представители РКИ, адмотдела, ГПУ и окрисполкома. Такие же комиссии организуются при всех райках и горпосоветах.

Президиум окрисполкома организованным комиссиям предложил немедленно приступить к работе с таким расчетом, чтобы закончить ее к 1 июля. Всем комиссиям разрешено, в исключительных случаях, делать выезды на места.

◆◆◆

СЛУШАЙТЕ ПО РАДИО

ПЕРЕДАЧА ПЕРВОЙ СИБИРСКОЙ ШИРОКОВЕЩАТЕЛЬНОЙ РАДИОСТАНЦИИ

13 АПРЕЛЯ, ВОСКРЕСЕНЬЕ

От 11 до 13 ч. Крестьянский утренник: новости дня, обзор печати, материалы о ходе социалистического строительства в Сибири.

Концерт.

От 19 до 19 40 ч.—Лекция крайздрава для врачей и лекция о промышленном строительстве.

От 19-40 до 20 20—Военная радиогазета.

От 20-20 до 22—Обзор, как капиталисты вооружаются

Беседы по вопросам быта (борьба с религией, советы работницам и крестьянкам).

От 20-20 до 22 ч.—Материалы о работе судебных органов и прокуратуры.

От 22 час.—Концерт.

После концерта трансляция иногородних станций.

ЧИТАТЕЛИ ПИШУТ:

Заведывающий отделом благоустройства Щегловского горкомхоза Шилов очень грубо обращается с рабочими и не дает им никаких раз'яснений.

31 марта возчики после приема работ зашли к нему для получения справки о выплате зарплаты. Шилов вместо раз'яснения накричал на них и заявил: „Уходите из конторы, а то милиционера позову".

Таким поступкам не место в советском аппарате

РАБОЧИЙ ВОЗЧИК.

———

Грубо обращается с покупателями продавец магазина Акорта № 85 в Ленинске—Спивак.

28 марта в магазин зашла женщина и спросила у Спивака почем конфеты и дают ли добавочную крупу на детей. Вместо того, чтоб ответить толком на эти вопросы Спивак грубо ответил:

„Вам на 5 копеек конфект, а ты спрашиваешь почем они, и никакой добавочной крупы не даем; ходите только спрашиваете цены".

Я хотел написать о грубости продавца в жалобную книгу, но зав. магазином не пожелал со мной разговаривать и жалобной книги не дал.

Дед ПАВЕЛ.

———

В число улиц, намеченных для мощения, входит и замощение подъема от пристани парома до моста на Исполкомовской.

Начало строительного сезона на носу, а горкомхоз все еще не подвез к месту мощения ни одного камня, ни одного воза песка, из которого можно бы заключить, что работы по мощению будут начаты вовремя.

Время не ждет. Мостовая эта должна быть замощена весной а не осенью.

СЛУЧАЙНЫЙ.

◆ Информационное совещание членов горсоветов, командируемых на руководящую работу в сельские местности, будет проведено при окрисполкоме с 15 по 25 апреля.

◆ Окружной штаб по руководству всеобщим обучением неграмотных организован при окрОНО Штаб состоит из представителей профсоюзов, партийных и советских организаций.

Редактор Б. ГОЛУБЧИК.

Сегодня, в два часа дня в редакции «Кузбасса» созывается

совещание по вопросу об организации в Щегловске парка культуры и отдыха

Приглашаются от ОПБ т. Кардаш, от горсовета тов. Скорободилов, представители: ОКРЗУ, союза горняков, союза строителей, горкомхоза, Окр ОНО, райкома партии, райкома комсомола, ОСФК и госстройконтроля.

ДРАМА **ДВОРЕЦ ТРУДА.** ДРАМА

Спектакли для Кемрудника. **КЛУБ ПОВЕРХНОСТНЫХ ЦЕХОВ.**

Воскресенье 13 го **ЯРОСТЬ** в 15-ти картинах Яновского

Понедельник 14-го **ЯРОСТЬ** в 15-ти картинах Яновского

Вторник 15 го **НЕНАВИСТЬ** Ельцева

НАЧАЛО СПЕКТАКЛЕЙ РОВНО В 7 час 30 мин.

Билеты продаются в клубе поверхностных цехов. Цена от 30 до 70 к.

Декорации Дворца Труда.

Спектакли в самом Дворце Труда на эти дни отменяются.

14—15 апреля **КЛУБ СТРОИТЕЛЕЙ** 14 15 апреля

ИГОРЬ ИЛЬИНСКИЙ всех приглашает на Чашку Чая

Игорь Ильинский в исключительной комедии

ЧАШКА ЧАЯ

Начало сеансов в 6 8 10 час. веч. Касса открыта с 5 ч. веч.

БЕЛЫЙ ВСАДНИК (бог войны).

Дворец Труда КИНО.

13 апреля

СЕАНСЫ: в 6-30 8 и 9-30 веч.

В виду исключительного успеха, последний день демонстрируется американский боевик

В ДОКАХ НЬЮ-ИОРКА

Драма в 8 частях.

13-го апреля с. г., в 6 часов вечера, в помещении ГОРКОМХОЗА созывается ПЛЕНУМ КОММУНАЛЬНОЙ СЕКЦИИ

Доклад Мошковского о весенней переправе. 2-й вопрос организационного характера. Явка для членов и кандидатов обязательна.

3—2230 БЮРО СЕКЦИИ.

13 апреля, в 7 час. вечера в помещении **ГОСБАНКА** СОЗЫВАЕТСЯ **РАСШИРЕННОЕ ТЕХНИЧЕСКОЕ СОВЕЩАНИЕ** по вопросу „Кредитной реформы". Приглашаются представители заинтересованной клиентуры.

2 ГОСБАНК.

ВЕСЕЛЫЕ рассказы, сценки, пародии, стихотворения, басни, фельетоны для чтения и декламации найдете в сборнике **В. Сережникова САТИРА и ЮМОР.** 332 стр., 116 произведений 60 авторов. Цена в переплете с пересылкой **2 р 80 к.** Высылает книжное дело **„Литература"**, Одесса, ул. 10-лет. Кр. армии, 64/А.

УТЕРЯНА книжка допризывника, выданная Крапивинским военотделом на имя Щербинина Ивана Ефимовича.

1

С 12-го апреля с. г. начинается **ЧИСТКА** СОТРУДНИКОВ **Щегловского РИК'а и Лесхоза** с 6-ти часов вечера **В ЗДАНИИ РИКА.**

2—2766 Комиссия.

Постановлением V собрания Уполномоченных **Ленинский Союз ПОТРЕБИТЕЛЬСКИХ КООПЕРАТИВОВ** с 1-го апреля 1930 года **ЛИКВИДИРОВАН** путем вхождения в состав **Сибирского Краевого Союза Кооперативов.**

Весь актив и пассив Ленинского Союза Потребительских Кооперативов со всеми вытекающими отсюда правами и обязанностями передан Ленинскому отделению Сибкрайсоюза.

Вр. и. д. Управляющего ПОКИДОВ.

1—2782

ПРОКОПЬЕВСКОЙ ТЕХКОНТОРЕ УГЛЕСНАБА ТРЕБУЮТСЯ **БУХГАЛТЕРА, СЧЕТОВОДЫ и РАБОТНИКИ-СНАБЖЕНЦЫ.**

С предложениями обращаться письменно или лично в контору Углеснаба, Прокопьевский рудник.

3—2232

УТЕРЯН патент легкового извозчика, выданный окрфинотделом на имя Романова В. Р.

1—5309

ОБ'ЯВЛЕНИЕ

13 апреля 1930 г. г. Щегловск.

Щегловская Окружная Тройка по борьбе с наводнением, образованная постановлением горсовета от 7 го апреля с. г., протокол № 1—54, для предупреждения могущих быть убытков и несчастных случаев от весеннего разлива рек, **предлагает:**

1. Всем государственным, хозяйственным учреждениям и организациям принять меры по охране своих предприятий, складов и иных помещений, которым грозит затопление, обеспечить возможность вывоза с наименьшим ущербом и повреждениями, в случае надобности, находящихся в этих помещениях машин, материалов, товаров и др. ценностей в безопасные места и озаботиться надлежащей охраной вывезенных предметов.

2. Жителям районов по правому и левому берегам реки Искитимки вверх до мельницы, Советская улица от реки Искитимки до здания Военкомата, склад Лесхоза, Химзаводская Нахаловка, население по реке Кемерово и лесной склад шахтоуправления на правом берегу реки Томи, в случае угрозы затопления переселиться—на левом берегу по городу, согласно ордеров выдаваемых Горкомхозом, в квартиры указанные в ордере, на правом берегу и Химзаводе, коммунальных отделов Кемрудника и Химзавода.

3. Всем домовладельцам и квартиронанимателям, по представлению вышеуказанных ордеров, беспрепятственно предоставлять переселяемым помещения для жилья и их имущества.

4. Всем частным владельцам, организациям и учреждениям, имеющим лодки и др. спасательные приборы, привести в полную готовность к 15-му апреля с. г. и зарегистрировать их в Коммунальном Тресте у тов. Мошковского.

5. Комиссия просит всех граждан, учреждения, предприятия и организации города ставить в известность всеми доступными способами о местах, неблагополучных по наводнению, а также и о могущих быть заторах по адресу: Председателя Тройки, Горсовет—Скорободилова и члена Тройки, Горкомхоз—Поденкова.

6. Тройка предупреждает, что за несвоевременное принятие мер предусмотренных п. I настоящего объявления, виновные будут привлекаться к уголовной ответственности.

ТРОЙКА.

Обязательное постановление № 22

Щегловского Городского Совета Рабочих, Крестьянских и Красноармейских Депутатов

12 апреля 1930 г. гор. Щегловск

Об изменении §§ 6 и 7 обязательного постановления Щегловского Горсовета от 22 го декабря 1929 г. „О пожарной охране государственных, кооперативных, общественных и частновладельческих сооружений и строений в г. Щегловске".

На основании п. „б" ст. 7 Положения об издании обязательных постановлений и в дополнение к опубликованным постановлениям Кузнецкого Окрисполкома Щегловский Горсовет постановляет:

Внести в обязательное постановление № 18 от 22-го декабря 1929 г. следующие изменения:

§ 6 изложить в редакции: электрооборудование или электропроводки могут быть проводимы своими средствами, но с согласия администрации электростанции и после освидетельствования на предмет удовлетворения техническим правилам, могут быть включены в электросеть; в случае проводка или электрооборудование не удовлетворяет установленным правилам, электростанции отказывают от включения таковых в электросеть.

§ 7. За неисполнение настоящего обязательного постановления ответственные руководители учреждений, предприятий и организаций и акционерных обществ, или особо назначенные ими для исполнения настоящего постановления сотрудники, а также частные домовладельцы и застройщики подлежат к привлечению к судебной ответственности в уголовном порядке по ст. 163 У. К.

Пред. Горсовета ЗАВЬЯЛОВ.
Секретарь КОЛОБОВ.

ЖИВУЮ АНГЛИЙСКУЮ РЕЧЬ каждый сумеет легко изучить по иллюстрир. самоучителю **Вл. Дизе** с указан произношен. и словарем. Англ. язык и грам. усваивается учащимися по нов. оригин. методу на основе разговоров, анекдотов, сценок и рассказов для легкого чтения. 2 е исправл. изд. 480 стр **15 выпусков в картон. футляре.** Цена с пересылкой **2 р. 80 к.** Высылает книжное дело **„Литература"**. Одесса, ул. 10-лет. Кр. армии, 64/А.

3—2235

ПОЛОВОЕ БЕССИЛИЕ и как его лечить. Все необходимые сведения узнаете, выписав новое, 4 е дополн. издание известн. книги д-ра Н. В. СЛЕТОВА.

ПОЛОВАЯ НЕВРАСТЕНИЯ, ЕЕ ПРИЧИНЫ и лечение. Кратк. содерж.: Норма и уклонения в половой жизни. Причины половой слабости (малокровие, сифилис, запоры, перелой, полов. излишества, онанизм, поллюции и др) Импотенция органическая, психическая, паралитич. Лечение местное и общее (органотерапия, электричество, массаж, гимнастика, водолечение и пр) С цветн таблицами. Цена с пересыл. 3 р. 25 коп. Высыл. кн. дело „ЛИТЕРАТУРА". Одесса, ул. 10 л. Кр. армии, № 46,

87 КРАСИВЫХ ИЗЯЩНЫХ ПРЕДМЕТОВ: рамочки, шкатулки, полочки, этажерки, подставки, ручн. зерк., монограммы и много других полезных вещей вы сумеете сделать сами, **выписав альбом рисунков для выпиливания** на 82 больш. отд. листах худ. Тверского. Цена с пересылк. 3 р. 75 к. Высыл. книжн. дело **„Литература"**, Одесса, ул. 10-лет Кр. армии, 64/А.

4—2236

УТЕРЯНА конская карточка на имя Ащеулова Г. В.

1—2762

УТЕРЯНА расчетная книжка № 1893, выданная Стройконторой на имя Желнова И. И.

1—2755

Извещения

14 го апреля с. г., в 6 час. вечера, в помещении Химзаводской школы 4-хлетки на берегу назначается пленум культурно-просветительной секции.

ОВЕСТКА ДНЯ:

1. О подготовке к новому учебному году.
2. Дошкольный культпоход.
3 Разное.

Явка для членов и кандидатов секции, а также прикрепленных обязательна. Приглашаются заведующие школами и рабочие.

БЮРО СЕКЦИИ.

Окружком ВЛКСМ совместно с Горрайкомом ВЛКСМ 13 апреля в 6 часов вечера в помещении Горрайкома ВКП(б) созывают закрытое совещание комсомольского актива. Явка членам райкома окружкома, секретарям коллективов ячеек, вожатым отряда ЮП и членам бюро коллективов и ячеек обязательна.

Бюро ОК ВЛКСМ
Бюро Горрайкома КСМ.

УТЕРЯННЫЕ И ПОХИЩЕННЫЕ ДОКУМЕНТЫ

Левкович М паев кн выд ленинск црк 17.—Терентьева Е удостов личн выд клукосвским с. сов 18.—Соловьев А больничный листок выд ленинской амбулаторией и расчетная книжка выд лен рудоупр 19.—Шишкин И. профбилет союза горняков 20.—Минохин В А паев кн выд ленинск црк 28—Богданова А перевод коопер книжки № 5976 выд ленинск црк 29.—Есаулов П И удостовер личн и окладной лист 30.—Макарова А удостов личн выд алексеевским с.-с 32.—Алешкин Г паев кн выд ленинск црк 33.—Азарочкин Л А профбилет союза горняков 14.—Бульбенков Ф заграничный паспорт 27.— Антонов паев кн выд ленинск црк 28.—Илюшкин Е М свидетельство о негодности к военной службе 29.—Каропыкина Е удостов личн выд протасов с. сов 31.—Ранев И Я удостов личн 32.—Петров Е И справка о бедняцк положении выд камышинск с сов 33—Ветров профбилет союза горняков 34.—Кирсанов А И воин кн выд краснин воен отд 37.—Агеева метрич выпись о рождении выд ленин район 38.

Уфимцева А И, паев кн выд лен црк 1.—Загребин удостов личн выд дупленск рик 2.—Пиков С, воин кн выд новосибирск военком 3.—Савченко Т, профбил союза сельхозлес раб и метрич выпись о рожден 4.—Савченко Т, справка о том что бес призорник выд ленинс горсов и расчетная кн 5.—Федосеева Д, бюллетень выд ленбольниц и расчетн кн выд ленинск рудоуправ 15.—Канякин П, воинск кн 16.— Волков А, профбил союза СТС 17.—Кузьмин В, профбил 18.- Харитонов С, расчетн кн выд ленинск рудоуправ 19.

Тихонов Е, учетно конск кн выд ленинск рик 39.—Данилов А, квитанц о взносе тыс р. 63.—Фомин И переселен удостов 61.—Данилов А, удостов о службе 62.—Сорокин П, расчет кн выд лен црк 11.—Гончаров Ф. паев кн выд лен црк 12.—Хоыленко Ф, паев кн выд лен црк 13.—Хамидулин профбил союза горняков 14.—Морозова А, удостов личности 15.—Светиков А паев кн выд ленинск црк 16.

считать недействительными

ОКРЛИТ 2138 Заказ 1412 Гор. Щегловск, Гостипография