ЦЕНА ОТДЕЛЬНО

Суббота 12 апреля 1930 г.

№ 82—(2156)

Кузнецкого ОК ВКП(б), Окрисполкома и Окрпрофбюро

Сибкрай, г. Щегловск, Исполкомская улица, № 16

Телефоны: № 1 и 54.

КУЗБАСС

ПРОЛЕТАРИИ ВСЕХ СТРАН, СОЕДИНЯЙТЕСЬ!

СЕГОДНЯ В НОМЕРЕ:

ЗА ГРАНИЦЕЙ: Столкновение между рабочими и полицией в Польше.—Успехи коммунистов в Китае. ПО СССР: Растет тяга в колхозы.—Розыгрыш лотереи ОСО. ПО ОКРУГУ: Ударники Кузстроя без руководства.

Открываем заочную конференцию ударников.

Библиотека Сибкрайисполкома

КОЛХОЗНИКИ-ХАКАСЫ ОБЯЗАЛИСЬ УКРЕПИТЬ СВОИ КОЛХОЗЫ

Растет тяга в колхозы, оживилась производственная работа, организация сева

НОВОСИБИРСК, 10. Постановление ЦК партии о льготах по сельхозналогу колхозникам вызвало среди колхозников большой производственный под'ем. В Сапоговском и Большом Оховском улусах Хакасского округа колхозники-хакасы, обсудив постановление ЦК, твердо решили искоренить бесхозяйственность, расхлябанность и укрепить свои колхозы, обязались раз'яснить постановление среди единоличников, бедняков и середняков.

В Минусинском округе в ряде колхозов выходы прекратились совершенно. Началось обратное движение в колхозы, оживилась производственная работа, организация сева. Колхоз „Индустрия", возглавляемый ленинградцем Виноградовым, по-боевому подготовился к севу, мобилизовал все средства и силы, обеспечил себя семенами, исправным инвентарем, за несколько дней взамен выбывших 65 человек вновь принял 120 хозяйств. В Имисском колхозе кулаки, попытавшиеся спровоцировать 38 хозяйств на выход из колхоза, были разоблачены и получили жесткий отпор. Эти хозяйства остались в колхозе.

Из ряда колхозов Омского, Минусинского и других округов поступают сообщения о полной готовности к севу, а в других заканчивается подготовка семян, ремонт инвентаря, производственные совещания прорабатывают вопросы расстановки сил во время сева, оплату, нормы выработки, идет разбивка бригад.

ДНЕПРОПЕТРОВСК, 10. Беднота и середняки округа с большим удовлетворением встретили постановление ЦК ВКП(б) о льготах колхозам. Во всех районах поступило много заявлений о вступлении в колхозы. Многие активные колхозники вступают в ряды партии. Об этом сообщают из Киева, Конотопа, Артемовска, Запорожья.

ОРГАНИЗАЦИЯ МЯСОМОЛОЧНЫХ КОЛХОЗОВ

НОВОСИБИРСК, 10. Иркутский и Кузнецкий округа и Ойротия идут на первом месте по организации крупных животноводческих и мясомолочных колхозов. В Иркутском округе заканчивается организация 9 животноводческих мясомолочных колхозов от 1500 до 3000 голов скота в каждом. 9 колхозов Кузнецкого округа почти полностью укомплектованы мясомолочным скотом. Наладилась работа в ойротских животноводческих колхозах, укомплектованных намеченным планом количеством скота. В двух мощных колхозах „Звезда Ойротии" и „Путь к социализму" усилили скотные дворы, создали специальные бригады по различным отраслям животноводчества. Заметно увеличили убой.

Одновременно с этим, как отмечает Сибживотноводсоюз остается много случаев бесхозяйственного отношения по содержанию скота. Особенно плохо содержится скот в колхозах Омского округа.

622 ТЫС. РУБЛЕЙ НОВЫХ ВКЛАДОВ

НОВОСИБИРСК, 10. Месячник сбережений дал к 5 апреля 622 тысячи рублей новых вкладов и 74 тысячи новых вкладчиков. Работа сберкасс во время месячника заметно оживилась, несмотря на бездеятельность и невнимательность к месячнику отдельных районов учреждений.

Кредитные организации ставят перед собой задачу—в ближайшее время выполнить контрольные цифры по привлечению сбережений, за креплению и расширению первых результатов месячника.

После 15 апреля во всей Сибири организуется общественный смотр работы сберкасс, затем чистка аппарата, во время которой неспособные и засоряющие их люди будут заменены рабочими-выдвиженцами.

БОИ ЗА РЕВОЛЮЦИЮ

ЭКОНОМИЧЕСКАЯ И ПОЛИТИЧЕСКАЯ БОРЬБА РАЗГОРАЕТСЯ

ЛОНДОН, 10. По сообщениям агентства „Рейтер", выступления индийских железнодорожников продолжаются. Железнодорожники требуют улучшить условия труда. Несмотря на жестокие столкновения с полицией, железнодорожники продолжают отстаивать свои требования.

НЬЮ-ЙОРК, 10. Забастовали 200 неорганизованных горнорабочих с требованием повышения зарплаты.

ПАРИЖ, 10. 1000 рабочих государственной табачной фабрики „Лилг" об'явила забастовку, устроила уличную демонстрацию, протестуя против введения новых правил, ухудшающих условия труда.

ПАРИЖ, 10. По данным „Юманите", в марте во Франции было проведено 177 забастовок с участием 43 тысяч рабочих. Унитарная конфедерация труда использовала рост забастовочного движения для превращения экономических забастовок в политические под лозунгами компартии: „Против фашистской реакции, против подготовки империалистической войны, за защиту СССР!"

Забастовочное движение сопровождалось неоднократным столкновением бастующих с полицией, как, например, в Дюнкирхене, Лилле и других местах. В некоторых городах рабочие вступали в бой с полицией и жандармерией.

НЬЮ-ЙОРК, 10. 2 тысячи горняков штата Кентукки об'явили забастовку, так как не получили от предпринимателей ответа на требования признать права профсоюза.

РЕВОЛЮЦИОННОЕ ДВИЖЕНИЕ В ИНДОКИТАЕ

ПАРИЖ, 10. В связи с новыми смертными приговорами в Индокитае, „Юманите" призывает усилить развернувшуюся во Франции кампанию протеста. Уже состоялось 60 митингов французских колониальных рабочих, протестовавших против белого террора в Индокитае.

Из отрывочных заметок индокитайских газет явствует, что забастовочное движение в Индокитае, несмотря на жесточайший террор, усиливается. Так, сообщается о забастовке туземных рабочих на предприятиях франко-азиатской компании. Сообщается так, что на рисовых плантациях Дачиане забастовали кули, работавшие на положении рабов, они бросили работу, перебили надсмотрщиков и скрылись в лесах.

УСПЕХИ КОММУНИСТОВ В КИТАЕ

ШАНХАЙ, 10. Корреспондент английского органа „Норд Чайна Дейли-Ньюс" из Цзи-Дзю-Цзяне сообщает об усилении коммунистического движения по всей провинции Цзянси. Корреспондент пишет, что во многих округах повстанцы забирают имущества, богатые помещики изгоняются из своих поместий, производится раздел земли. Налоги вносятся не официальным властям, а властям, назначенным коммунистами. Города, остающиеся еще в руках официальной власти, страдают от недостатка риса.

Борьбу ведут не партизаны, а хорошо вооруженные коммунистические красноармейские части.

Корреспондент призывает китайцев прекратить внутреннюю борьбу и раздавить коммунистическую атаку.

РАБОЧИЕ ГОЛОСУЮТ ЗА КРАСНЫЕ СПИСКИ

БЕРЛИН, 10. На перевыборах фабзавкома завода „Флот", одного из крупнейших металлургических предприятий Берлина, красный список получил 574 голоса—9 мандатов, реформисты—178 голосов—2 мандата. На машиностроительной фабрике Шток профоппозиция, впервые выставившая список, получила 5 мандатов, реформисты—4.

ПО СССР

ХАРЬКОВ, 10. Возобновилось заседание особого состава Верховного суда по делу „СВУ". Начались прения сторон. Первым выступил общественный обвинитель Любченко.

ХАРЬКОВ, 10. 12 апреля выездная сессия Верховного суда УССР начинает слушание дела о крупнейших злоупотреблениях в лесном хозяйстве Украины, вскрытых ГПУ УССР. По делу привлекаются 127 человек, из которых подавляющее большинство бывшие крупные лесопромышленники и прочий чуждый антисоветский элемент.

МОСКВА, 10. Состоялся розыгрыш всесоюзной лотереи Осоавиахима. На билет № 71, серия 2500 пал выигрыш в 5 тысяч рублей, № 2, серия 1090—выигрыш в 2 тысячи рублей.

МОСКВА, 10. Наркомфин СССР раз'ясняет, что новые зерновые животноводческие и другие совхозы, организованные после 1 мая 1928 г. освобождаются от сельхозналога на 5 лет. Этой льготой пользуются совхозы, принадлежащие государственным организациям и кооперативным обществам с преобладанием государственного капитала. Хозяйства, принадлежащие кооперативным организациям, указанной льготой не пользуются.

ИЗОБРЕТАТЕЛЬСТВО В ПОМОЩЬ РАСТУЩЕЙ ПРОМЫШЛЕННОСТИ

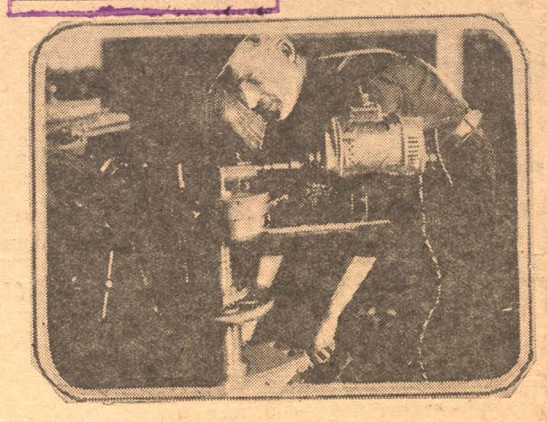

НА СНИМКЕ: Тов. Псковитин—токарь химзавода у своего изобретения проверочного токарного станка. Изобретенным станком, не разбирая машины, можно проверять золотники, клапаны у насосов, винтиля, точить цилиндры, дыры, нарезать винты и т. д.

Растет подписка на заем „Пятилетка в 4 года"

На предложение редакции „Кузбасса" рабочие химзавода первые коллективно подписались на заем „Пятилетка в четыре года" в размере месячного заработка и одновременно вызывали последовать своему примеру коллектив рабочих и служащих Окрисполкома. Последние в свою очередь на общем собрании постановили подписаться на заем.

Сотрудники Краснинского раймолживкомхозсоюза постановили подписаться на заем „Пятилетка в четыре года", помимо ранее взятых займов, в размере месячной зарплаты и вызвать на соцсоревнование Ленинский раймолживкомхозсоюз.

Коммунары и беднота деревни Шевели, Щегловского района, подписываются на заем „Пятилетка в четыре года" на сумму 40 руб. и вызывают всех крестьян Кузнецкого округа последовать своему примеру.

Коммунары коммуны „Красный Партизан", Крапивинского района, постановили подписаться коллективно на заем „Пятилетка в четыре года" на сумму 200 рублей и кроме того, каждому коммунару подписаться на этот заем в размере месячной зарплаты.

Коммунары „Красного Партизанаа вызывают на соцсоревнование, распространению займа коммунаров „имени Калинина", Банновского сельсовета.

Ценное изобретение слесаря т. Болдырева

В мехцехе Прокопьевского Шахтостроя изготовлялись воздушные трубы для шахт; трубы изготовлялись из двухмилиметрового железа, с заклепками и фланцами. За смену 2 чел. изготовляли трубу ($1^1/_2$ метра.

Жестянщик Болдырев М. сделал изобретение—стал делать эти же трубы взакрой, избегая расходов на заклепки и фланцы. Изобретение Болдырева, по заключению экспертной комиссии, дало следующие результаты:

Сейчас в смену 2 человека изготовляют 6 труб (9 метр.), вместо ранее изготовляемой 1 трубы ($1^1/_2$ метра). Экономия на 1 трубу—заклепок 1 килограмм, болтов 400 гр. железа углового (для фланцов 8 кгр. всего 9,400 кгр. Стоимость одной трубы сейчас 2 р. вместо бывшей стоимости 7 р.

Таких труб для Шахтостроя потребуется около 1000 метров. Изготовление их идет по способу, предложенному т. Болдыревым; уже изготовленно 78 метров.

Тов. Болдырев управлением шахтостроя премирован в 150 р.

Снижение пособий безработным—первый шаг правительства Брюнинга

Правительственные партии намечают увеличение пошлин на сельско-хозяйственные продукты. Это обогатит помещиков за счет ухудшения положения трудящихся масс

БЕРЛИН, 10. На заседании рейхстага впервые обсуждался финансовый план правительства. Рейхстаг принял выработанный еще правительством Мюллера проект, предусматривающий снижение пособий безработным.

Выступивший в прениях представитель одной из правительственных партий заявил, что по вопросу о страховании безработных будут внесены еще дополнительные предложения. Эти предложения, по всем данным вполне совпадают с теми предложениями Брюнинга, на которых потерпело крушение правительство Мюллера. Согласно правительственному проекту, с 1931 г. предусматривается снижение прямых налогов на имущество не менее чем на 600 милл.

Комдепутат Найбауер выступил с речью, которой обрисовывал историю систематического ухудшения условий страхования безработных и вообще социального страхования при коалиционном правительстве Мюллера и призывал германских трудящихся об'единиться против правительства Брюнинга—Гугенберга и против всякого коалиционного правительства, за свержение капиталистического строя, за диктатуру пролетариата.

БЕРЛИН, 10. Правительственные партии пришли к соглашению по вопросу о таможенной политике. Это соглашение предусматривает громадное увеличение таможенных пошлин на продукцию сельского хозяйства и обогащение крупных аграриев за счет ухудшения материального положения трудящихся масс города и крестьянского населения. Газета крупных аграриев „Дейче Тагесцейтунг" высказывает глубокое удовлетворение принятием этой программы. Вне сомнения эта программа нанесет серьезный ущерб внешней торговле Германии с рядом других стран, в первую очередь с СССР и Польшей.

БЕРЛИН. В связи с тем, что налоговая комиссия рейхстага отклонила правительственные предложения о повышении налогов на табак и минеральные воды, опять распространяются слухи о возможности роспуска рейхстага.

ПРЕКРАСНЫЙ ПРИМЕР ТРУДОВОГО ЭНТУЗИАЗМА

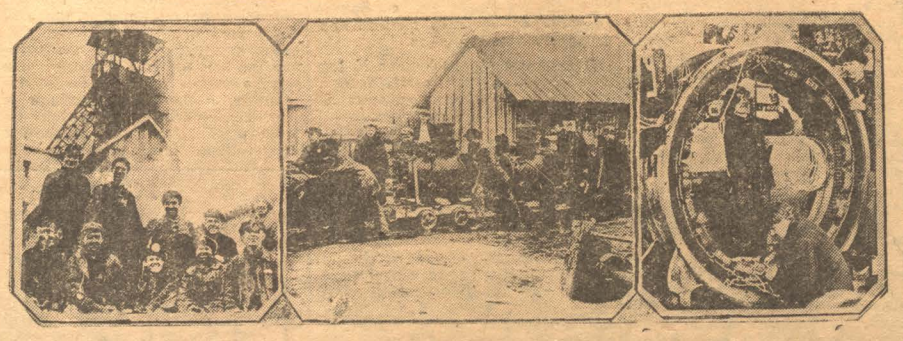

Ударная бригада мехцеха Центр. шахты Кемрудника по инициативе комсомольцев мех. ячейки взялась бесплатно спустить в шахту и установить там насос, привезенный с Анжерских копей. Мощность насоса 1,500 куб. метров. Все работы ведут под руководством слесаря механического цеха Шаламова. На спуск и установку насоса требовалось 550 р.

Горная администрация не оказывает нужного содействия бригаде. Уклонка № 3, где нужно спускать насос, покрыта льдом. Бригада обращалась к завед. уклона т. Кручинскому, но меры до сих пор не приняты.

Установку насоса намечено закончить к 20 апреля.

НА СНИМКАХ: Ударная бригада, взявшаяся бесплатно установить насос.—Монтаж электромотора.—Перетаскивание частей насоса к уклонке № 3 для спуска в шахту.

УДАРНЫЕ БРИГАДЫ НА КУЗНЕЦКСТРОЕ НЕ ИМЕЮТ НИКАКОГО РУКОВОДСТВА

На строительстве имеется 124 ударных бригады с 2574 ударниками. Но что делали ударники, каковы результаты их работы—ни одна организация не знает. Бахвальство, масштабная чванливость—вот что имеется здесь вместо соцсоревнования

КАД УРА-МИТИНГОВЩИНОЙ, ПАРАДНЫМ УДАРНИЧЕСТВОМ НАДО ПОСТАВИТЬ ТОЧКУ

В календарном плане работ Кузнецкстроевских организаций против даты „13 апреля" записано: „Празднование юбилея соцсоревнования".

Предрешить итог этого знаменательного празднования—дело очень нетрудное. Надо лишь хотя бы бегло ознакомиться с ходом соцсоревнования на строительстве—и все станет заранее видно. Парадная сторона юбилея, при известном навыке ура-краснобайствующей части актива, пройдет, пожалуй, неплохо. Порукой этому могут служить высокопарные тексты имеющихся соцдоговоров (красиво говорить здесь умеют!) А если к тому же торжественные речи будут в наиболее патетических местах усилены соответствующими жестами, то, пожалуй, совсем хорошо выйдет.

Это по части парадной стороны. А вот с будничной—дело хуже. Когда дело дойдет до реальных итогов, то здесь, чего доброго, и слов не найдется, не о чем говорить будет, и останутся весьма скромные жесты. В этой части можно будет сказать только одно: на 10 марта на Кузнецкстрое имелось 124 ударных бригады насчитывающих в своих рядах 2574 ударника. И все. А что делали ударники, каковы результаты их работы—этого не знают и сами ударники. Никаких контрольных заданий, никакого учета, никаких показателей. Соцсоревнование здесь—не средство для поднятия производительности труда и удешевления строительства, а просто досадная необходимость. Если бы можно было изгнать соревнование с территории Кузнецкстроя, то это было бы сдесь сделано во сто раз быстрее и энергичнее, чем выполнение самого незначительного пункта приказ т. Коссиора.

МАСШТАБЫ НЕ ПОЗВОЛЯЮТ

На Кузнецкстрое имеется 6 цеховых производственных совещаний и одно общезаводское. В количественном отношении дело обстоит как будто ничего, но в качественном—хуже некуда. Созданные в подавляющем большинстве из малоопытных рабочих, они оказались без всякой поддержки и помощи со стороны местных организаций. И окружены полнейшим игнорированием со стороны подавляющего большинства специалистов. Ясно, что при таком положении приходится только удивляться, как эти ПК и ПС еще до сих пор не самоликвидировались. А уже требовать от них руководства ударниками—было бы совсем грешно.

Отношение административно-технического персонала к соцсоревнованию довольно ярко характеризует такое явление: несмотря на неоднократные просьбы председателя общезаводского производственного совещания ко всему адмтехническому персоналу о введении на работах учета итогов соцсоревнования, только один производитель работ, т. Яшихмин, до некоторой степени наладил эту работу и принимает сведения, дающие возможность видеть работу ударников. Остальные командиры строительства красноречиво молчат. Игнорируют соцсоревнование.

Отговорки на этот счет, конечно, находятся. Первым делом вам попытаются доказать невозможность соцсоревнования на Кузнецкстрое. Вам скажут:

— Текучесть состава рабочих. Разнородность работ. Ну как тут установить показатели?

Было бы наивно придавать хоть какое-нибудь значение этим доводам. А борьба с прогулами, разгильдяйством, бесхозяйственностью? Причина тут кроется в другом. В масштабах. Свежий человек здесь на каждом шагу услышит:

— Мы-то? Ого! Наше строительство—в общесоюзном масштабе. Вся Европа на нас смотрит. Нас не трогай!

Вот эта-то чванливая заносчивость и портит дело. Командиры строительства вбили себе в голову, что общесоюзные масштабы снимают с них обязанность быть общественниками. Это масштабное чванство выпирает из всех щелей. Не случайно же, что представитель газ. „Кузбасс" в течении двух дней дежурил у дверей кабинета руководителя строительством и все-таки не мог добиться приема и в третий раз услышал пресловутое „приди завтра".

Почему это вышло? Да только потому, что масштабы кружат голову людям, щекочут себялюбие и мешают якшаться с „какой-то" окружной общественностью. Отсюда и наплевательщина специалистов по отношению к соцсоревнованию.

ПО ПРОФСОЮЗНОЙ ИЕРАРХИИ

Какую помощь ударникам оказывает профсоюз?

На этот вопрос в постройкоме вам скажут, что соцсоревнованием ведает председатель общезаводского производственного совещания, следовательно к нему и обращаться надлежит.

А насчет отражения работы ударников в художественно-массовых формах члены постройкома пошлют вас к культвыдвиженцу. Тот пошлет вас в секторы, а секторы в подсекторы, те—в красные уголки. Ну, а дальше-стена. Там не только отражения хода соцсоревнования, но и самих-то уголков как таковых нет. Есть пародии с прошлогодними плакатами, т. е. так же как в самом профсоюзе: есть иерархия (постройком, культработник, секторы, подсекторы и т. д.), но нет живой работы. Нет внимания работе ударников.

ПОД ОГОНЬ САМОКРИТИКИ

Вот с такими „достижениями" на Кузнецкстрое 13 апреля будет праздноваться юбилей соцсоревнования. Как, в каком разрезе он должен проходить — понять нетрудно. Для этого лишь надо каждому ударнику, каждому командиру стройки каждому руководителю или иной организации и, наконец, каждому советскому человеку, найти в себе мужество признать свои ошибки и почувствовать за собой (невзирая на масштабы) хоть небольшую долю ответственности перед пролетариатом. И тогда характер вечера сам по себе определится. Только здоровая и в то же время большевистски-беспощадная самокритика может оздоровить работу соревнующихся ударников. С этого надо будет начать юбилей и этим надо кончить его. Присяжным ура-митинговщикам придется в этот вечер быть безработными.

Оркестра тоже можно не приглашать.

КУЗНЕЦКСТРОЙ. А. ПАВЛОВИЧ.

БОЙ ЗА ПЯТИЛЕТКУ

СВОДКИ С ФРОНТА

Во вторую пятидневку апреля Кемеровский рудник не наверстал недодачи первых пяти дней. 6 апреля выдано 1205 тонн, 7-го—1081, 8-го—1109, 9-го—723, 10—1445. Суточное задание по руднику—1232 тонны. Непосредственными причинами недодачи являются: остановка 2-х лав 7 апреля, невыходы по случаю похорон погибших при обвале, а 9 апреля произошла авария клети, задержавшая на 12 часов выдачу.

Ленинский рудник 9 апреля выдал 2490 тонн—на 94 тонны больше задания.

Прокопьевск за этот день выдал 3120 тонн—на 547 тонн меньше оперативного задания.

Химзавод за сутки выдал 164 печи кокса.

◆ ◆ ◆

ДЕМОНСТРАЦИЯ ПРОЛЕТАРСКОЙ МОЛОДЕЖИ В БЕРЛИНЕ

ВЕРЛИН, 10. Перед домом компартии состоялась многотысячная демонстрация пролетарской молодежи в связи с подготовкой всегерманского дня молодежи, который состоится в Лейпциге 18 апреля.

НЬЮ-ЙОРК, 10. В Буэнос-Айресе произошли столкновения между бастующими грузчиками и штрейкбрехерами. В результате столкновения один убит, 6 чел. ранено.

ЧЖАНСЮЭЛЯН ЗАПАСАЕТСЯ ОРУЖИЕМ

ТОКИО, 10. Мукден сделал новые крупные заказы на оружие. В порту Инкоу ожидается прибытие более тысячи ящиков оружия. Мукденский арсенал работает с полной нагрузкой. Позиция Мукдена еще не оформилась. Внешне Мукден продолжает придерживаться формальной лойяльности по отношению к Нанкину.

ПОД ГНЕТОМ КАПИТАЛИСТИЧЕСКОЙ РАЦИОНАЛИЗАЦИИ

Сегодня мы печатаем данные газеты французской коммунистической партии „Юманите" о забастовочном движении во Франции. Вот что пишет „Юманите" на своих страницах о положении пролетариата.

ПОЛОЖЕНИЕ ЗЕМЕЛЬНОГО ПРОЛЕТАРИАТА

На страницах № 11401 „Юманите" читаем о всемирном движении земельного пролетариата, начавшемся с весны 1928 г. С тех пор движение это идет, разрастается и к весне нынешнего года во Франции несомненно обещает вылиться в открытые выступления зарегистрированных 3-х миллионов работников земли и в обострение классовой вражды в деревне.

Вражда эта особенно ощутительна в ближайших к Парижу местностях, где благодаря близости столицы, земледелец является одновременно и производителем, и продавцом, и часто спекулянтом. В этих местностях капиталистическое направление быстро развивается, выбрасывая в ряды пролетариата бедняков, составляющих значительное меньшинство.

Наемные работники получают от 15 до 18 фр. в день (франк—8 к) на своих харчах. Нерабочие дни, вызванные плохой погодой, не оплачиваются. Неудивительно что именно среди земельного пролетариата солдаты и полицейские, а также дешевые рабочие для столичных промышленников.

По разбросанному по Франции земельному пролетариату, включая в его число и работников леса, трудно организовываться вследствие чрезвычайно разнообразных, в связи с климатом и местными условиями, требований, им пред'являемых. Тем не менее под руководством коммунистической партии, несмотря на бдительный надзор крупных собственников и властей, мало по малу нарождается классовый синдикализм, местные ячейки, легко выявляемые, заменяются окружными, труднее поддающимися надзору. Организуются пока небольшими группами, но уже положен первый предел все поднимающейся волне фашизма и капитализиа. Лиха беда начало.

НА НЕФТЯНЫХ СКЛАДАХ

На всех производствах в капиталистических странах—рационализация и неизбежно связанное с ней ухудшение условий работы. „Юманите", посвящая этому вопросу ряд очерков, останавливается и на нефтяной промышленности Франции. Вот вкратце, что мы о ней читаем.

В Обервилье (Лотарингия) на нефтяных складах неспокойно. Многочисленные рабочие решили отвоевывать себе лучшие условия труда и существования. Уже избран стачечный комитет. Решено требовать увеличения зарплаты и бороться против рационализации, обрекающей рабочих на непосильный труд. Среди рабочих много, большинство, — женщин. Они заменили мужчин во время войны, и так и остались на производстве, работая не хуже за меньшее вознаграждение. Теперь они хотят за ту же работу ту же плату. Большинство из них—молодежь, но есть и зрелые и матери семейств, выгнанные дороговизной и острой нуждой на заработок.

Работа происходит в самых антисанитарных условиях: грязь, пыль от отскабливаемых бидонов, сквозняки, вредные тяжелые испарения насквозь промокшая, пропитанная керосином одежда. Негде умыться и переодеться, негде передохнуть. Громыхают тяжелые тачки, сдвинуть которые с места женщинам часто не под силу. Отчищаются, ополаскиваются громадные бидоны (80 штук в час), наполняются, запаиваются, готовятся к отправке (12 тысяч в день) грузятся на автомобили.. Работа кипит во всех отделениях. Работают по 50 часов в неделю, получая—мужчины по 4, а женщины по 3 с половиной франка за час, т. е. на наши деньги по 32 и 30 коп. Администрация совершенно не считается с рабочими, и то задерживает их на работе, то внезапно прекращает работу на несколько часов,—люди сидят без дела и эти часы, конечно, не оплачиваются. Отпусков с сохранением зарплаты тоже нет.

Владельцы предприятий чрезвычайно взволнованы поднявшейся волной протеста. Они боятся, что она перекинется и на другие предприятия, и готовы итти на маленькие уступки. Но они решили не поддаваться и не допустить удовлетворения

КУЗБАСС

1. ЩЕГЛОВСК, 12 АПРЕЛЯ

ПРОХЛАДЕЦ, ЗАСЛОНЕННЫЙ РЕЗОЛЮЦИЯМИ

За последнее время со страниц краевой печати все чаще и чаще стали раздаваться нервные крики о помощи Кузнецкстрою. Эти крики о помощи исходят, главным образом, от руководителей строительством и партийно профсоюзных организаций Кузнецкстроя.

Конечно, сигнализировать вовремя об имеющихся прорывах на строительстве (недостатки стройматериалов, рабочих рук, чертежей и т. д) нужно, даже необходимо; но когда за этими обвинениями прячут творящиеся безобразия на самом строительстве, закрывают бездействие местных организаций,—это уже не только вредно, но и преступно.

На строительство Кузнецкстроя в текущем году ассигнуется дополнительно 27 миллионов рублей с тем, чтобы завод в 1930 31 году дал первую партию чугуна. И это особенно обязывает хозяйственные, партийные и профсоюзные организации со всей серьезностью отнестись к экономному использованию отпускаемых средств, к лучшей организации труда на строительстве, мобилизации внимания рабочих к досрочному выполнению строительства.

А что происходит сегодня на строительстве? Приказ Коссиора давал определенный план руководителям строительства, обязывал их сделать многое и к определенному сроку. Однако, этот приказ остался пустым звуком для руководителей, не лег в основу их работы, его просто отбросили, как ненужную бумажку.

Присланная нам частная записка нашим корреспондентом лучше всего говорит, как хозяйственные и партийно-профессиональные организации Кузнецкстроя взялись за выполнение приказа Коссиора:

„Из бесед в райкоме и других организациях видно, в выполнении приказа тов. Коссиора чувствуется прохладец. Абсолютное большинство наиболее важных пунктов не выполнено. Должного эффекта приказ не произвел. Специалисты не чувствуют за собой ответственности. Никак не добьюсь беседы с тов. Прокофьевым, который в течении 2 дней отказывался дать мне беседу. Сегодня сделаю еще одну попытку. Но надежд и сегодня мало. А поэтому я добился в райкоме созыва расширенного общезаводского производственного совещания по вопросу об итогах выполнения приказа. Это, пожалуй, будет самый верный способ вызвать более правдивую картину".

Та же картина с соцсоревнованием. Если в январе количество участвующих в соцсоревновании было крайне недостаточно, то в данное время, в погоне за количеством, партийно-профессиональные организации совсем перестали заботиться о качестве. И неудивительно, что ни администрация, ни партийно-профессиональные организации не знают, каковы итоги соцсоревнования, так как не было никакого учета. Технические руководители—командиры промышленности—игнорировали соревнующихся, не вели учета их работы, не помогали ударникам.

Права корреспонденция, печатаемая сегодня, которая говорит, что здесь, на строительстве, крайне развиты „масштабное чванство", „на нас Европа смотрит". Если здесь не выполняются распоряжения центральных и краевых организаций, то о постановлениях окружных организаций, пожалуй, [illegible] говорить не приходится. Это для них не обязательно. Здесь, на строительстве, люди настолько заняты нытьем, криками о помощи, что „не изволят" принять корреспондента газеты, имевшего задачей информировать общественность о положении на строительстве.

Крайком партии еще в январе записал: „Принять все меры к максимальному форсированию работ с таким расчетом, чтобы догнать утерянные темпы в первом квартале. И чтобы дать первый чугун 1 октября 1931 г.". Выполнено-ли это предложение? Вряд ли: им масштабы не позволяют.

В данное время идет проверка Кузнецкой партийной организации. В этой проверке большое внимание надо уделить Кузнецкстройорганизации, слабо проводящей в жизнь важнейшие партийные решения о строительстве. Надо положить конец вредному нытью и нервным крикам о помощи. Надо заставить организацию и руководителей повернуться основательно лицом к производству.

Профчиновники готовы пойти на любые уступки предпринимателям

ЛОНДОН, 10. Попытка генерального совета конгресса тред-юнионов выступить против обострения конфликта в английской шерстяной промышленности закончилась провалом в виду отказа предпринимателей пойти на какие бы то ни было уступки в настоящее время. Опубликованная переписка между генеральным советом и предпринимателями доказывает, что генеральный совет заботится исключительно о том, чтобы добиться соглашения любой ценой, совершенно не считаясь с интересами рабочих.

ПОПРАВКА

Конец последнего абзаца постановления ВЦСПС об отчислениях („Кузбасс" № 81—10 апреля) телеграфом был искажен. Его следует читать: „не допускать случаев [illegible]их-либо отчислений из зарплаты через контору, за исключением случаев, предусмотренных [illegible]ами внутреннего рас

Месячник сбережений

НА ПЕРЕКЛИЧКУ СБЕРКАСС ОТКЛИКНУЛАСЬ Крапивинская

Касса вызывает на соревнование Краснинскую

Работа кассы

Крапивинская сберкасса организована при агентстве связи 8-го декабря 1929 г. с одним техническим работником. При организации она получила из Ленинской сберкассы 279 лицевых счетов с общей суммой остатка вкладов на 26400 р.

В январе контролером кассы сделан об'езд 12 ти сельсоветов, где проведен ряд собраний и бесед по сберегательному делу и сбережениям. Завербовано 9 новых вкладчиков денег, с суммой вкладов 311 руб. и 44 вкладчика облигаций на сумму 500 руб. Избрано 8 уполномоченных сберкассы.

В течении месячника сделаны доклады на заседании президиума рика и на профсоюзном собрании, проведено совещание представителей селькомсодов района и уполномоченных рика, проведена одна беседа с молодежью в межсоюзном клубе, сделан доклад на заседании райместкома раброс, где решено дать указания учителям о развертывании массовой работы вокруг месячника сбережений и втягивании в эту работу школьников. Организовано в районном селе 2 бригады из молодежи и 3 бригады из членов союза для подворного обхода с целью вербовки вкладчиков и вкладов.

Заведывающим кассой и контролером сделан один подворный обход, при котором собрано 300 руб единоличных вкладов и завербовано 8 новых вкладчиков.

За месяц привлечено 90 новых вкладчиков с общей суммой вкладов 3050 р. и 170 вкладчиков облигациями с суммой принятых на хранение облигаций на 3682 руб.

Затруднения в работе

С наступлением месячника, единственный штатный работник сберкассы, контролер, был оторван от своей прямой работы на работу по коллективизации и на работу в районной комиссии по чистке низового госаппарата; поэтому прием и выдачу вкладов производил зав. агентством связи.

Большим затруднением в работе явилось недоброжелательное отношение к сберегательному делу советов коммун. В колхозах создано неверное отношение к тем, кто имеет сберкнижку, по вине которого вновь вступающие в колхозы крестьяне стремятся получить окончательный расчет в сберкассе и сдать книжку. О привлечении вкладчиков из колхозов и говорить не приходится, так как этому настроению колхозников сочувствуют отдельные окружные работники, работающие в деревне.

Сельсоветы, уполномоченные рика и общественные организации не уделяют должного внимания вопросу сбережений, ссылаясь на занятость более серьезными кампаниями.

Руководство Окрсберкассой

Технического и циркулярного руководства со стороны Окрсберкассы достаточно. Была оказана помощь агит-повозкой Окрсберкассы, посетившей 3 населенных пункта нашего района и завербовавшей 24 вкладчика; но копилок и сберкарточек все еще нет.

Для оживления работы предполагается применить метод соревнования между письмоносцами и уполномоченными сберкассы, расширить сеть уполномоченных сберкассы по райо[illegible] плановость в агит-раз'яснительную работу.

Крапивинская сберкасса вызывает на социалистическое соревнование Краснинскую почтово телеграфную сберкассу и берет на себя обязательство:

Выполнить задания на 2е полугодие по привлечению единоличных вкладов на 100 проц., а по привлечению новых вкладчиков—на 200 проц.

Увеличить остаток единоличных вкладов к первому октября 1930 г. на 15 проц. по сравнению с остатком на первое апреля. МЯТЕЖНОВ

СТРОИТСЯ НОВЫЙ ГИГАНТ—НОВОСИБИРСКИЙ ЗАВОД КОМБАЙНОВ

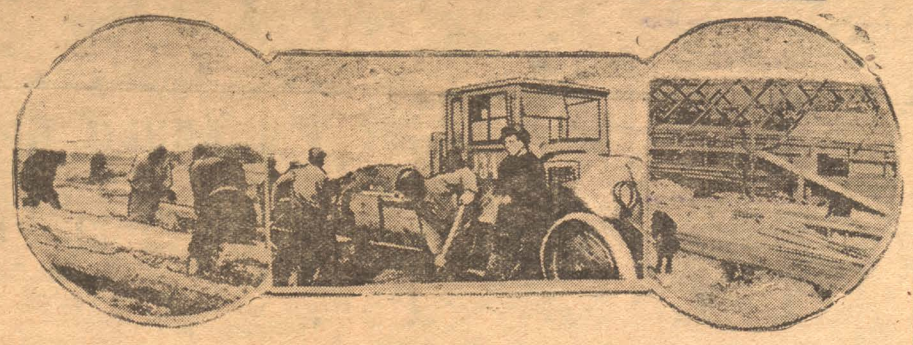

НА СНИМКАХ: Очищают лес от коры.—Подвозка песка на автомобиле.—Постройка временных бараков для рабочих

От нашего специального корреспондента

СМОТР КОММУНЫ „ВОРОШИЛОВА"

ТОЛЬКО БЫ СПАСТИ СКОТ

10 января. Сегодня смотровая бригада целый день бродила по скотным дворам Ягуновского филиала коммуны „Ворошилова". Здесь 232 коровы 59 телят, 42 лошади (большая часть находится на ст. Плотниково, где находится отпущенная коммуне солома), 84 овцы и 59 ягнят. А кормов—59 пудов жмыхов и поступающая из Плотникова солома. У телят—не совсем налаженный уход. Мы видели помещения телят—старая конюшня, грязь, холод. Телята жмутся друг к другу, некоторые дрожат. А рядом с конюшней—исправная печка. Если бы установить печку, если бы время-от-времени хотя бы легкое отепление, если-бы...

Вечером мы были на производственном совещании, и председателю совета коммуны было высказано много горьких истин. Председатель частично соглашался, частично оправдывался.

— Нужда, недостача. Нет помощи. Встретишь телятницу, думаешь заметить ей о недостатке ухода, а телятница сапоги требует. Подумаешь, и вместо требований выгляди вешь удобный переулок, чтобы быстро свернуть... Нам только бы скот спасти...

На скотных дворах нет кормушек. Солома валится прямо на снег, под ноги. На одном скотном дворе заметили соломорезку, но выпарки резки нет.

Около 120 лошадей находятся в Плотникове. Там коммуне отпущена солома, и коммунары решили эту солому всю не перевозить, а кормить лошадей там. Решение, конечно, разумное. Солома отпускается совхозом „Трещя". В „Трещях" есть и сено в большом количестве. Но сено коммунарам почему-то не отпускают.

СОЦИАЛЬНЫЙ СОСТАВ ФИЛИАЛА

В состав Ягуновского филиала входит 96 хозяйств. Из них: 79 бедняцких, 8 батрацких, 14 середняцких и 2 перебежчика. Организовалась коммуна в ноябре прошлого года. Организация шла торопливо, под знаком „принимать всех". (Горделев). Были случаи, когда середняк вступал с наличием хлеба в количестве 8 пудов. В свое время щегловский рик устроил здесь многолюдную конференцию (800 человек): за продовольствие людей было уплочено, а триста пудов сена было сдавлено уфилиала и этот расход и остался непокрытым.

В филиале недостаток кормов, нехватает некоторых продуктов; но есть бодрое, твердое ядро. Сегодня в двенадцатом часу ночи, следуя с производственного совещания, где разбиралось пять заявлений о выходе из коммуны, участники совещания говорили:

— Переменный состав, утечка. Бабушкины гости. Ну, и пусть выкатываются, не жалко. Нам бы только сев провести. А там заживем. Не такие трудности переживали...

На 15 апреля назначена проверочная тревога. Будем смотреть пробный выезд. Инвентарь готов, семена филиала находятся в филиале „Марсель". Производится прикатка сбруи, расчет бригад и т. д. Пробный выезд будем смотреть мы с производственным планом в руках; будут смотреть и коммунары.

КОММУНА РАЗДЕЛИЛАСЬ

Вчера окончательно оформилось выделение ряда филиалов (Черемичкино, Салтыки и Уньга), сформировавшихся в отдельную коммуну „Пролетарская победа". Чем вызвано это выделение? Причин много. Отделившийся филиал крепче оставшихся.

Второй причиной отделения была некоторая отдаленность этого района от Ягуново. Если добавить к этому слабость руководства, то станет понятным, что и это сыграло значительную роль в вопросе о выделении.

ПРЕДСЕДАТЕЛЬСКАЯ ЧЕХАРДА

С ноября по настоящее время сменилось девять председателей коммуны, за последний месяц—три председателя. Эта чехарда, естественно, не могла не сказаться и на руководстве и на всей жизни коммуны. Мы сегодня на Ягуновском филиале убедились, что трудовая дисциплина значительно подорвана. Эта расшатанность видна даже на мелочах. Павшая корова лежит второй день на скотном дворе вместе со здоровыми коровами и не выезжена. Скотники говорят:

— Мы докладывали. Пусть начальство заботится.

„Начальство" приводится оправдания; а в общем—нет стройно-упорядочного труда. Ни шатко, ни валко. Как-нибудь. Тем более, что в самой коммуне и в филиалах—перевыборы, довыборы, реорганизация, переорганизация...

Однако, о председателях. Первый председатель был Ледовский. Он сразу же отправился в Омск на курсы.

После Ледовского председательствовал Прищепов. Заболел. Оказался на председательском месте Попов. Потом Ковальчук. Потом Гримов. Прибыл ленинградский рабочий Орехов, и сразу же был отправлен в Омск на шестимесячные курсы. Приедет он что-то в конце мая, то-есть, когда сев будет уже окончен. Кто распорядился отправить выдержанного ленинградского рабочего на шестимесячные курсы в самый трудный момент жизни коммуны? Кому пришла в голову эта, извините, дурацкая мысль? Неужели нельзя это было сделать после сева?...

После Орехова сделали председателем Забликову. Потом собрание уполномоченных заменило Забликову Жучковым. После разделения коммуны председателем избран Черниченко.

Дело дошло до того, что Щегловское кредитное товарищество перестало выдавать по чекам деньги.

Кто у вас председателем? Девятая надпись, и опять новая!

Чехарда! Она сказывается и на всем административно техническом персонале подведомственных филиалов, так как каждый председатель вносит свое. Пора бы кончить эту чехарду, дающую только ненужные потрясения.

ГОТОВНОСТЬ ПО ПРЕДВАРИТЕЛЬНЫМ РАЗГОВОРАМ

Днем разговаривали с агрономом. Привожу вопросы и ответы.

Вопрос: разбита ли земельная площадь на производственные участки, установлены ли границы, какие участки (зерновые, пропашные, технические, коллективные огороды)?

Ответ: внутренней разбивки нет. Пара, зяби и залогов около 400 га.

Вопрос: назначены ли уполномоченные по руководству работой, круг их общественностей, есть ли производственные группы, разбиты ли они по бригадам, численность бригад?

Ответ: разбивка производится, есть две бригады (в Ягуново) по 20 человек в каждой, в бригады входят плугари, бороноволоки, севщики.

— Распределен ли рабочий скот?

— Нет, так как большинство лошадей находится в Плотникове.

— Как идет подкормка, есть ли она, выделен ли кормовой фонд?

— Нет.

— Выделены ли колхозники для оказания ветпомощи скоту во время сева? Ведутся ли с ними занятия?

— Нет.

— Установлены ли нормы кормления скота во время сева? Каково наличие об'емистых и концентрированных кормов?

Фуража нет. Есть только солома.

— Проверена ли всхожесть семян?

— Нет. Семена протравлены, очищены. Находятся в ком. „Марсель"

Тракторы?

— Есть три трактора. Исправны, горючее запасено, кадров достаточно, запасных частей нет.

— Как будет организовано питание?

— Оборудование хлебопекарни (в Марселе, заканчивается Варка пищи будет организована на местах.

Таковы итоги предварительных разговоров. Готов ли филиал к севу (а посева 851 га)—и готов и не готов. Окончательный вывод сделаем после смотра.

———

Завтра следуем в более крепкие филиалы—Белорусь, Марсель. И дальше—в выделившуюся коммуну „Пролетарская победа" (Черемичкино).

ЮР. АНЧАРОВ.

ОТКРЫЛСЯ ОКРУЖНОЙ С'ЕЗД СУДЕБНЫХ РАБОТНИКОВ

О докладом о задачах органов юстиции выступил секретарь ОК ВКП(б) тов. Икс

Позавчера в здании окрсуда открылся окружной с'езд работников юстиции. Были заслушаны доклады: о задачах судебных работников (докладчик тов. Икс) и о пятилетнем плане Кузнецкой промышленности (пред. окрплана тов. Бронецкий).

Доклады слушались с большим интересом.

В прениях выступали почти все делегаты и говорили главным образом о недостатках и политических ошибках в работе судебных органов.

Прокурор Фирсиков говорил о том, что во всяких сложных вопросах некоторые судебные и следственные органы стараются найти выход или в прекращении дела, или подвести его под амнистию, или передать его на разрешение других.

— Мы еще не научились следить за правильным использованием каждой копейки, отпущенной государством, на строительство—продолжает тов. Фирсиков. На Кузнецкстрое и Цинкзаводе есть немало случаев порчи машин, оборудования, однако, следственные органы об этом не беспокоятся и даже не интересуются.

— Судейские работники сидят в своих „скорлупах"—говорит судья Загорская,—и недопустимо отстают от темпа жизни и строительства.

— Надо добиться, чтобы мы не отставали от темпа, а наоборот первые сигнализировали о всех прорывах и производственных преступлениях.

— Надо ближе увязаться с рабочими, изучить производственные отношения и через товарищеские суды бороться: с халатностью, нарушением трудовой дисциплины, а также и с лжедударничеством.

Фактов неправильного подхода к разрешению производственных вопросов достаточно много.

На Кемрудниках рабочие даже не знают о том, что там существует судебный участок, и по всем делам идут в город.

О том, что желдорога не справляется с вывозкой угля, не предоставляет вовремя вагоны, творится всякие безобразия, известно каждому рабочему а суд стоит в стороне и ждет материалов.

Из 72 дел, поступивших в судебные органы по преступлениям специалистов, 42 дела оказались совершенно пустяковыми и были прекращены. Однако, все эти люди не раз ходили в суд, давали показания и отрывались от своего дела.

— Все это происходит оттого,—сознается пред окрсуда Шулепов, что мы не знакомы с горняцким производством и не связаны с рабочей массой.

В решении судов немало ошибок и особенно в проводимых массовых кампаниях. По преступлениям, связанным с производимыми кампаниями, поступает сейчас в суд не менее 80 проц. всех дел.

Однако, суд еще не переключился на эти кампании и, понятно, что впадает в грубейшие ошибки.

Пом. прокурора Радаев в своем выступлении сообщил, что большинство работников юстиции не знают, как правильно ответить на вопрос крестьянина о коллективизации и раскулачивании.

В Щегловском районе кулаком Скорюпиным при участии середняка баптиста Гаврилова был организован лжеколхоз. В этот колхоз принимались только зажиточные. Все государственные ссуды и машины доставались только им, а беднота была в загоне.

Однако, рейгорнарсуд никакого политического момента в этом деле не усмотрел и приговорил виновных к 1 году принудительных работ каждого.

Такое же положение было и в Ленинском районе. Приехавшие из Смоленской губернии кулак Бобров и бывшие крупные торговцы организовали колхоз „Красный воин". Они издевались над бедняками и батраками, заставляли их выполнять наиболее тяжелую работу и выдавали скверные продукты. Сам Бобров занимался распределением этих продуктов.

Народный суд 6 участка, разбирая это дело, увидел только одно преступление—это растрату Бобровым 500 р. и приговорил его к 10 месяцам принудительных работ.

Председателя Тайлепкого Интегралсоюза (он же секретарь партячейки) Азямшина, за раскулачивание середняцких хозяйств суд приговорил к 5 месяцам принудительных работ.

По мнению председателя окрсуда, таких фактов грубейшего искривления судебной политики очень много. Все они, конечно, при рассмотрении в окрсуде отменялись и направлялись на новое рассмотрение, но факт остается фактом. Народные судьи стоят в стороне от политических вопросов и в каждом деле видят только голый факт преступления, не вдаваясь в его сущность.

СТОЛКНОВЕНИЕ МЕЖДУ РАБОЧИМИ И ПОЛИЦИЕЙ В ПОЛЬШЕ

ВАРШАВА, 10. На одной из фабрик в Олькуше возник конфликт между рабочими и администрацией вследствие увольнения 500 рабочих. Рабочие потребовали отмены постановления об увольнении. Директор завода отказался.

В ответ на это рабочие вытащили директора из дома и привели на митинг, обсуждающий положение рабочих. Прибывшим на выручку директора полицейским рабочие оказали ожесточенное сопротивление и пытались их разоружить.

Полиция сделала залп по демонстрантам. Один из рабочих тяжело ранен, трое легко. Ранен один полицейский.

В ожидании новых выступлений рабочих в Олькушу вызваны большие отряды полицейских из окрестностей.

———

ВАРШАВА, 10. В местечке Качановка, Львовского воеводства, полиция пыталась силой удалить ксендза по приказу епархиальных властей об оставлении прихода. На протесты прихожан полиция ответила ружейным залпом. Убито 49 человек, несколько десятков ранено.

Наша трибуна

(МАТЕРИАЛЫ В НАСТОЯЩЕМ ОТДЕЛЕ ПЕЧАТАЮТСЯ В ПОРЯДКЕ ОБСУЖДЕНИЯ)

ОБ ОШИБКАХ ОКРУЖНОГО РУКОВОДСТВА

Можно определенно сказать, что искривления партийной линии, допущенные на местах в вопросах коллективизации, исправляются недостаточно решительно. Кроме того исправление этих ошибок на основе постановления ЦК ВКП(б) от 15 го марта, в некоторых местах приняло болезненный характер, потому что партийные комитеты и ячейки на местах не сумели быстро переключиться на исправление допущенных извращений, не сумели уловить происходящих процессов внутри колхозов. Отсюда отлив из колхозов принял болезненную форму (самовольный захват имущества выходцев, групповые выходы и т. д.) Кулачество, воспользовавшись растерянностью местных организаций и работников, проявило самую бешеную активность против коллективизации; были даже открытые выступления кулаков с требованием возвратить им экспроприированные дома обратно (Тыхта, Корнилово, Топкинский р-н).

Борясь беспощадно с искривлением партийной линии в вопросе коллективизации, пресекая в корне попытки кулачества вновь встать на ноги, необходимо сейчас разобраться и в том, какие же основные ошибки были допущены в сельском хозяйстве и окружным руководством, дабы яснее и гораздо скорее исправить ошибки, допущенные нами.

Первая ошибка окружного руководства заключается в том, что без учета экономических особенностей районов, механически подошли к разрешению сплошной коллективизации в районах: Прокопьевском и Щегловском. Вот решения президиума Окрисполкома от 29 декабря 1920 года, протокол № 44, где говорится: „Работу по сплошной коллективизации в районах Щегловском и Прокопьевском закончить к 1 му мая".

Разве это не юбилейное решение, разве это не канцелярское разрешение вопроса? Какое экономическое положение Прокопьевского района в части коллективизации было до этого решения? Всего здесь было три коммуны с 234 членами, ни одной с.-х. артели и 18 СОЗ с 1634 членами. Итого таким образом было коллективизировано 1868 человек, а через 4 месяца по плану они должны вовлечь 42390 человек, т. е. больше чем в 20 раз. Это значит, что каждый месяц они должны вовлекать по 10000 человек.

В Щегловском районе до решения было коллективизировано 2255 человек, по плану же они должны были вовлечь в течение четырех месяцев 64900 человек, т.е. увеличить в 30 раз.

Ясно, что такой „темп", не только головокружительный, но чересчур головокружительный, не мог привести к нормальному вовлечению в колхозы; этим отчасти и об'ясняется насильственное вовлечение и головотяпские методы коллективизации в Щегловском районе.

Так что основная причина такой коллективизации кроется в окружном руководстве.

Тов. Сталин в „Ответе т. колхозникам" писал:

„Главное дело состоит здесь в том, чтобы проявить мужество, признать свои ошибки и найти в себе силы ликвидировать их в кратчайший срок. Боязнь признать свои ошибки, после упоения недавними успехами, боязнь самокритики, нежелание исправить ошибки быстро и решительно—это главная трудность. Стоит преодолеть эту трудность, стоит отбросить прочь раздутые цифровые задания и канцелярско бюрократический максимализм, стоит переключить свое внимание на задачи организационно хозяйственного строительства колхозов, чтобы от ошибок не осталось и следа".

До сего времени окружное руководство достаточно не изучило и не изучает особенности экономики каждого района, в результате допускает большие ошибки. Взять хотя бы вопрос о хлебозаготовках. Топкинские руководители от успехов хлебозаготовок 28 года, требовали явно преувеличенной цифры, и в этом округ не остановил их и не подошел реально. Если средняя урожайность десятин в округе была определена 11,5 пудов, то для Топок—20 пудов, почти вдвое больше, тогда как урожай во много раз хуже, чем, скажем, в Прокопьевском районе—в нынешнем 29 году.

И, наконец, совершенно не выделяют районы—кто в основном и чем должен заняться. Не плохо было бы в ряде районов, как Крапивинский, Кузнецкий и Горно-Шорский, заняться, примерно, животноводством. Щегловск, Ленинск—огородничеством. В Топкинском же районе надо упор сделать главным образом на зерновое хозяйство. При благоприятных условиях 28 года Топкинский район выполнил 1/3 всего хлебозаготовительного плана округа. При соответствующей поддержке окружных органов Топки могли бы дать 1/2 товарной продукции. Сейчас же налицо полнейшая недооценка со стороны окружных органов, в особенности окрполеводсоюза, экономики районов. Отсюда нет четкого направления.

Вот, на мой взгляд, те ошибки и недостатки, которые имеются в окружном руководстве. Чем скорее окружком ВКП(б) примет меры к их исправлению, тем лучше партийные организации справятся с теми задачами, которые стоят перед социалистическим хозяйством нашего округа.

А. ПАРШИН.

БЕСЕДА АГРОНОМА С КОЛХОЗАМИ

ОРГАНИЗАЦИЯ СЕВА

Не подлежит никакому сомнению, что успешное проведение весенней посевной кампании зависит, в основном, от уменья правильно распределить и использовать людскую рабочую силу, их средства производства в колхозах.

Одна и та же упряжка лошадей с плугом, при совершенно равных условиях, может дать неодинаковую производительность (от 0,3 га до 1 га в день), в зависимости от того, как будет использована эта сила.

Весной 1929 года в некоторых колхозах округа можно было наблюдать, как рабочая сила с инвентарем выезжала на пашни ежедневно за три километра; проработав 3—4 часа, лошадей выпрягали и водили на водопой опять в деревню. При подобной организации работ одна упряжка теряла каждый день не меньше 3-х часов на одни только пустые проезды. Потеряв одну треть рабочего времени, никак нельзя было требовать даже средней нормы нагрузки, а поэтому производительность на один плуг в таких случаях не превышала 0,3—0,4 га за десятичасовой рабочий день.

Низкая производительность труда, удлиняя сроки посева яровых, растягивала этот срок почти до конца июня. Подводя всходы и кустование хлебов до июля, который обычно у нас засушлив, мы тем самым почти сознательно обрекаем себя на недород. Каждая капля весенней воды должна быть использована; каждый просроченный майский день снимает с гектара не один десяток рублей — это должны крепко запомнить колхозники.

Вспахать весною землю и оставить ее на несколько дней неборонованной (что у нас часто и бывает)—это значит потерять добрую треть урожая.

Нужно организовать дело так, чтобы провести сев основных культур возможно в кратчайший срок и закончить его в 20-х числах мая, конечно, если этому благоприятствует погода.

Для колхозов с небольшими посевными площадями — 100—150 га организация сева не представляет особых трудностей. Главное внимание в этом случае должно быть обращено на приближение пашни к работающим и на правильное распределение мертвого инвентаря, тяговой силы, семян и рабочих, согласно производственному плану.

Гораздо труднее будет организовать сев в колхозах, производственные задания которых выражаются в сотнях и тысячах гектар.

Имея в своем распоряжении сотни лошадей, сотни рабочих, массу всевозможного инвентаря, нужно заблаговременно, до начала сева, расставить всю силу и средства производства таким образом, чтобы во время работ не получилось сумятицы, перебоев, чтобы и машины и рабочая сила работали четко, как часы, чтобы ничто не задевало, не мешало друг другу.

Расстановка сил и средств целиком зависит от расположения земельного участка колхоза, от величины отдельных участков и от числа отдельных филиалов и от степени организации самой земельной площади. На хорошо устроенном участке, где введен уже правильный севооборот, посевные площади будут сосредоточены в определенных полях севооборота, занимая всего 2—3 массива. К полю, которое предстоит засеять в текущем году хлебом, прикрепляется на все время посевного сева одна или несколько рабочих групп, смотря по тому—как велико это поле. Каждая такая группа, получившая точные задания от правления колхоза и обеспеченная сельскохозяйственным инвентарем, тяговой силой из расчета выполнения этого задания в определенный срок—называется рабочей бригадой.

В небольшом колхозе может быть одна, две или больше рабочих бригад, которые выезжают каждая на свой участок и контролируются непосредственно правлением колхоза.

В крупных и укрупненных колхозах, члены которых разбросаны по отдельным экономиям (филиалам), правление будет не в силах руководить бригадами, разбросанными на, десяток километров, тем более, что число этих бригад будет, возможно, больше десятка. В таких случаях вся рабочая сила и средства производства правлением колхоза распределяются по филиалам, сообразно тому посеву, который должен произвести каждый филиал.

Предположим, что филиал № 1 какого нибудь колхоза должен посеять 500 га всех культур, из которых 480 га приходится на долю овса.

Трудно найти колхоз в Кузнецком округе, в котором бы эти 480 га лежали в одном участке; такие поля бывают лишь в степных округах Сибири. Обычно у нас, благодаря целой системе перепутанных грив и логов, поля бывают разбросаны в виде небольших участков от 50 ти до 150 гектар. Имея дело с овсом, нетребующим предварительной подготовки земли, можно будет подогнать посевные поля при помощи веспашки до 200—250 га.

Наметив площади под посев овса и определив их пока на плане, управляющий филиалом приступает к организации рабочих посевных бригад.

АГРОНОМ ЛАНОВОЙ.

(Продолжение беседы в следующем номере)

20-го мая с. г. созывается

6-я КУЗНЕЦКАЯ ОКРУЖНАЯ КОНФЕРЕНЦИЯ ВКП(б).

Порядок дня конференции следующий:

1) Доклад Сибкрайкома и С-ЗКК ВКП(б).
2) Доклад Окружкома ВКП(б) и содоклад ревкомиссии.
3) Доклад Окружной Контрольной комиссии ВКП(б).
4) Доклад Кузнецкстроя.
5) Культурное строительство и подготовка кадров.
6) Выборы руководящих парторганов (ОК, ОкрКК ВКП(б) и ревизионной комиссии).
7) Выборы делегатов на XVI Всесоюзный с'езд и на V Сибирскую Краевую конференцию.

Секретарь ОК ВКП(б) М. ИКС.

DAILY WORKER
L'Humanité
Die Rote Fahne

Наш переводчик рассказывает:

НОВЫЕ ОРГАНИЗАЦИИ ГОРНОРАБОЧИХ В ШОТЛАНДИИ

Наряду с существующими профсоюзами, в Великобритании мало-по-малу среди горняков зарождаются новые рабочие организации—революционные союзы.

Из приводимой в „Дейли Уоркер" статьи т. Кэрка, председателя Об'единенных Горнорабочих Шотландии, явствует, что потребность в этих союзах сказывалась тем сильнее, что существовавшие профессиональные союзы совершенно утратили доверие рабочих. Они не только не защищали их интересов, но, как неопровержимо доказали недавние стачки, играли на руку шахтовладельцев и всегда действовали против стачечного движения. Революционно-настроенные рабочие из них заботливо удалялись.

Такое положение дела побудило большинство горнорабочих выйти из профсоюза и под руководством коммунистической партии организовать новый революционный союз. В Шотландии такой союз был организован 11 месяцев тому назад под названием „Об'единенные Горнорабочие Шотландии". Несмотря на крайне недоброжелательное отношение профсоюзов, шахтовладельцев, штрейкбрехеров и полиции, развитие его превзошло самые смелые ожидания.

„В настоящее время, говорит т. Кэрк, он насчитывает уже до 100 рудничных отделений и кроме того, 9 отделений женского цеха. Женские отделения принимают деятельное участие в борьбе горняков за свои экономические и политические права".

„Дейли Уоркер" сообщает, что обсуждаемый в настоящее время в парламенте закон о каменноугольных копях ожидается горняками с недоверием. Как ни стараются рабочее правительство и владельцы предприятий внушить им, что новый закон отстаивает их же интересы, горняки, зная политику Макдональда, не ждут ничего, кроме усиления рационализации, безработицы и нового понижения зарплаты, и видят улучшение своего положения лишь в дальнейшем развитии своих организаций.

ЗАКЛЮЧЕННЫЕ НА ПОМОЩЬ БАСТУЮЩИМ

„Дейли Уоркер", орган америк. компартии, сообщает, что в Соединенных Штатах в Маундсвиле уже второй месяц длится забастовка тысячи горняков. Сведения о ней проникли за стены маундсвильского исправительного дома, и заключенные собрали из своего тюремного заработка и прислали в фонд забастовочного комитета 90 долларов в помощь бастующим.

ТАМ, ГДЕ ВЫРАСТЕТ КОКСОСТРОЙ

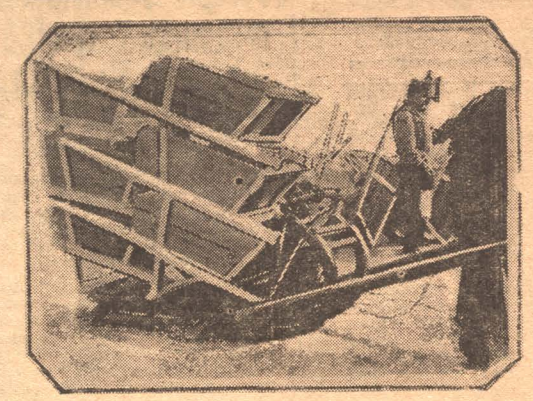

НА СНИМКЕ: Тачки для земляных работ, которые начнутся в ближайшее время.

РАБКОРОВСКИЕ БРИГАДЫ РАПОРТУЮТ

РАЗНОБОЙ В ВЫПОЛНЕНИИ ЗАДАНИЙ ГОВОРИТ О СЛАБОЙ РАСПОРЯДИТЕЛЬНОСТИ

Большинство групп Кемеровского пласта не выполнили задания первого полугодия. Пласту грозит лишиться звания ударного, если он сам не выявит своих лжеударников

ВТОРОЙ ДЕНЬ ПРОВЕРКИ НА КЕМРУДНИКЕ

10 апреля рабкоровская бригада проверила, как практически выполняются группами социалистические договоры Кемеровского пласта Диагональной шахты. Бригада выявила следующее. По Кемеровскому пласту не выполнено программное задание на 370 тонн угля. На март было дано задание 5427 тонн, выполнено 4957 тонн. Таким образом недовыполнено 370 тонн. Зольность угля 11 процентов.

Та же бригада приступила к проверке работы отдельных ударных групп Кемеровского пласта Диагональной шахты. При проверке выявилось: 8 групп не выполнили за 3 месяца взятые на себя обязательства по социалистическому договору.

4-я группа. Задание было дано 95 погонных метров, выполнила 57 пог. метров, таким образом недовыполнила за второй квартал 58 погонных метров.

5-я группа. Программное задание было дано 105 пог. метров, выполнено только 41 пог. метр, недовыполнила 64 пог. метра.

11-я группа. Производственное задание 105 пог. метров, выполнено 92 пог. метр., недовыполнено задания 13 пог. метров.

12-я группа. По производственному плану надо выполнить 1750 тонн, выполнила же только 1500 тонн, таким образом недодала 250 тонн угля.

130-я группа. Задание было дано 2030 тонн, выполнено всего 1573 тонны.

139-я молодежная ударная группа, механизированный штрек уклонки № 4 Задание по производственному плану было дано 180 погон. метров, выполнила только 126 пог. метров, недовыполнила задание 54 погон. метра. Недовыполнила 135-я группа производственное задание лишь только потому, что своевременно не доставлялся в забой лес, нехватало для погруз, угля вагонов, не был поставлен своевременно насос для выкачки воды из забоя и вообще администрация шахты не обращала никакого внимания на молодежную ударную группу.

134-я группа, работающая в обходном штреке,—самая отсталая, в этой группе большая зольность в угле, низкая производительность труда, к тому же не выполнила программное задание за 2 месяца: задание было дано 60 погонных метров, выполнила всего 45 погонных метров.

1-я группа. Задание было дано 3065 тонн, выполнено только 2089 таким образом недодано 976 тонн.

13-я группа. Было дано производственное задание 3030 тонн, выполнено же 3599 тонн, таким образом перевыполнено задание на 519 тонн.

168-я группа, организованная штейгером выдвиженцем, тов Сухобоевским, — из молодых рабочих. эта группа с первого дня ее организации выполняет боевое производственное задание На январь было дано задание 758 тонн, выполнила 1007 тонн, на февраль было задание 750 тонн, выполнила 926 тонн, на март задание 1000 тонн, выполнила 1616 тонн. Таким образом перевыполнила программное задание на 961 тонну.

136-я группа. Задание на 2 месяца, январь и февраль, было дано 70 погон. метров, выполнено за январь 40 метров, за февраль—26 погонных метров, недовыполнено 5 метров, но здесь нужно отметить, что в половине февраля эта группа перешла на другие работы.

Бригада отмечает, шахтком и администрация в соц. соревновании почти не участвуют, работа среди ударников не ведется. Лес в забои доставляется несвоевременно, квалифицированная рабсила, а также и подсобные рабочие используются нерационально, забойщики посылаются на мелкие работы, тогда как забойщиков нехватает.

Учета работы ударных групп по зольности угля нет и вообще всякий учет на шахте отсутствует.

В следующий раз сообщим о причинах невыполнения заданий по отдельным группам.

Рабкоровская бригада: ГРЕНША АБДУЛ. ГАФАР ЛАТКИН, ЛАЗАРЕВ, МИХАЙЛОВ.

Смотр харпита

Бригады делегаток сообщают:

В механизированой столовой в грязи хранятся продукты и приготовляются обеды. Зав. столовой жалобную книгу держит под спудом. В столовой № 4 подают чай с керосином. Студенты там питаются скверно

Когда мы пришли обследовать механизированную столовую—заведующего не было. Прошли в кухню, которая внешне чище и уютнее, чем оказалось на самом деле. Мимо нас взад и вперед быстро снуют люди в колпаках, грязных халатах, с грязными полотенцами у пояса.

Пред'явили главному повару удостоверение—расплылся в улыбку:

— Пожалуйста. Дайте халаты!

Пока одевали халаты, еще быстрее забегали люди: закрывают кадки, убирают отбросы, моют, чистят. Но и мы не медлим. Ходим по отделениям, знакомимся с работой.

На полу два бака с компотом не закрыты. Машины все заржавели и не промыты; монтер, который проверяет их каждый день, как будто не замечает. Не всегда бывает горячая вода, недостаточно кухонной посуды, особенно поварешек. По углам грязь и затхлость—уборщицы халатно относятся к своим обязанностям. Уборные заколочены из-за неисправности. Повар жалуется, что служащие часто болеют из-за резкой перемены температуры: от жарко натопленной плиты ходят на улицу.

Спустились вниз—в подвалы. Там стоит молоко, сметана, вареное мясо на листах. Все наспех закрытое. Повар с улыбкой говорит:

— Уж здесь у нас все закрыто.

Когда открыли бак со сметаной—на ней слой пыли.

Не оборудован буфет: его собираются перенести в другой угол. Но все собираются, а пока к чаю нечего купить.

Спецодежды нехватает. Неряшливы официантки. Зав просто посылает к чорту, когда ему напоминают о недостатке спецодежды.

Жалобная книга хранится у заведующего столовой, который сегодня запаздывает.

Время близится к двум часам. В столовую в этот день приходим третий раз. Контора все еще на замке. На этот раз мы решили не уходить и дождаться заведывающего. А он определенно не хочет говорить с нами. Прячется. и все-таки мы его нашли, попросили поговорить с нами.

Открывая контору, зав возмущенно бросает:

— Надоели эти бригады, обследователи,—толку никакого, только мешаете работать.

Нас не смутишь. Настойчиво требуем отвечать на вопросы.

— Зав говорит: нет планового снабжения со стороны ЦРК, во всем отказывают, отсюда и плохое качество обедов. Овощей нехватает, круп нет.

Бывает и так: Белоусов, член правления, подписывает требование, зав. складом Филатов отказывает, об'ясняя это тем, что у него такая договоренность с Белоусовым. Последний подпишет, а Филатов продукты не будет отпускать, мотивируя тем, что нет продуктов.

Штат столовой достаточен. По словам зава, все—члены союза, кроме кассирши. А когда стали просматривать списки, то оказалось, что не членов союза 8 человек. Социальное положение служащих установить очень трудно. Сведения неясные.

Спросили про жалобную книгу.

— Да видите ли, я ее „случайно" занес с контору, лежит она здесь всего день,—говорит зав.

Механизированная столовая имеет очень большое значение в деле общественного питания. Если работа в ней будет итти так, как сейчас, то значение ее снижется. Такие случаи, как самовольные наценки на обеды (в феврале), грязные столы, не менее грязные шеи и руки официанток, отпугивают столующихся.

Надо немедленно пересмотреть штат столовой, уточнить обязанности зава и помощника и совсем убрать буфетчика Войта, который к делу относится по-казенному.

Бригада делегаток. ВЫСОЦКАЯ, ПОНОМАРЕНКО, КРЮЧКОВА.

◆ ◆ ◆

Мы обследовали столовую ЦРК № 4 при индустриальном техникуме, где столуется большинство студентов. Изредко заходят служащие и рабочие. Пропускная способность ее 330 едоков.

В столовой очень грязно. Грязны приборы, особенно вилки. Официантки не сменяют халатов по 3 дня. Мало спецодежды. Недостаточно кухонной посуды. Плохо промывают столовую посуду. Обед готовится в оцинкованных баках, что совершенно недопустимо. От этого пища теряет вкус и могут быть случаи отравления, чего не отрицает и сам повар.

Столующиеся жалуются, что официантки с ними обращаются очень грубо. Долго не подают обедов, приходится опаздывать на уроки. Лучшую пищу оставляют разовым посетителям, а курсантам дают, что придется. Вместо полагающихся 800 грамм хлеба дают 600 грамм. Один раз подали чай с керосином.

Мало жиров, мяса, овощей. ЦРК о снабжении столовой не беспокоится.

Жалобной книги в столовой нет совсем.

Сейчас столовая закрывается на ремонт.

Выводы бригада подрабатывает.

Бригада делегаток: Масанова, Лобузнева, Еремина.

Широкая заочная конференция ударников

ПОДВЕДЕМ ГОДОВЫЕ ИТОГИ СОЦИАЛИСТИЧЕСКОМУ СОРЕВНОВАНИЮ

Доклад ОПБ об ударном движении в округе и выполнении промфинплана

УДАРНИКИ, ЗАПИСЫВАЙТЕСЬ В ПРЕНИЯ. ШЛИТЕ СВОИ РЕЧИ

ВСТУПИТЕЛЬНОЕ СЛОВО

Выполнение производственной программы, улучшение качества продукции, снижение себестоимости, повышение трудовой дисциплины и чувства ответственности за производство, борьба с проявлениями рвачества, усовершенствование процессов производства, борьба за повышение общественно культурно-политического и технического уровня, за новый быт, четкость в работе всех звеньев на предприятии—вот что должно определять действительную ударность. Вне этого нет ударности, а есть либо обман, либо, в лучшем случае,—самообман.

Так определил в своем выступлении в печати секретарь ОБ тов. Икс задачи ударничества.

Ударническое движение в нашем округе развернулось довольно широко. Нет в округе забоя, пласта, цеха, мастерской, где бы ударничество в том или ином виде не проявило действительного творческого героизма в борьбе за выполнение промфинплана. С помощью ударничества мы преодолеваем колоссальные трудности нашего роста.

Трудности производства являются и трудностями ударнического движения, и наоборот, трудности последнего не замедляют сказываться на производстве. Передовики социалистического соревнования не преодолели до сих пор еще элементов лжеударничества в своих рядах, не преодолели несознательного отношения отдельных рабочих к производству.

Недостаточна также борьба самих ударников за такую организацию работы, которая полностью обеспечила бы выполнение боевых заданий по ударному.

Сегодня начинаем широкую заочную конференцию ударников. Задача ее—дать возможность каждому ударнику высказаться о тех затруднениях, которые он встречает в своей работе. Конференция должна наметить пути, как устранить препятствия в работе ударников, каким образом обеспечить лучшие условия для рационализаторской работы, для поднятия на большую высоту работы производственных совещаний, чтобы сделать их действительными руководителями в деле выполнения социалистических договоров. Конференция поведет борьбу за четкость в работе, за полное осуществление принципов единоначалия на производстве.

Наконец, конференция должна будет подтянуть отстающих, „не взирая на лица".

В повестке дня у нас один вопрос—доклад ОПБ о ходе социалистического соревнования в округе.

Доклад печатаем ниже. Приглашаем записаться для участия в прениях.

Речи просьба прислать в редакцию в письменном виде.

СЛОВО ИМЕЕТ т. ПЛОТНИКОВ (ОПБ)

Делая краткий обзор хода социалистического соревнования за последние шесть месяцев, снова приходится констатировать ряд недочетов и ошибок в работе профессиональных и хозяйственных организаций в области руководства социалистическим соревнованием.

Массовый смотр социалистического соревнования, проводившийся в сентябре-октябре месяцах 1929 года, вскрыл, что производственный энтузиазм рабочих масс не был направлен на выполнение конкретных задач социалистического строительства. Профессиональные организации, особенно производственные комиссии и совещания, не являлись организаторами и практическими руководителями социалистического соревнования в предприятии, цеху, учреждении и т. д.; почти совершенно не уделялось никакого внимания руководству ударными бригадами и практической помощи в их работе.

Агитационно-массовая работа, проведенная в период смотра соцсоревнования и в связи с перезаключением хозяйственно-политических договоров, была новым толчком в развитии социалистического соревнования и вовлечению в него новых групп трудящихся, дала ощутительные результаты в количественном росте ударников, ударных цехов и ударных предприятий.

РАСТЕТ АРМИЯ УДАРНИКОВ

Так, если на 1 января 1930 года число активно участвующих в соцсоревновании было 4088 чел. (27,7% к числу промышленных рабочих), то на 1 апреля эта цифра, почти утроилась.

По отдельным предприятиям мы имеем следующие показатели: на 1 января было по Кемруднику ударных бригад 79, в них участников 781 чел.; по Химзаводу ударных бригад было 29, в них участников 852 ч.; по Гурзаводу ударных бригад было 26, в них участников 241 ч., а на 1 апреля: по Кемруднику бригад было 240, участников 2300 (90% к комплекту); по Химзаводу бригад 78, участников 1339 чел. (99,1% к комлекту); по Гурзаводу бригад 56, участников в них 794 ч. (76,5% к комплекту) и т. д.

Несмотря на столь быстрый рост количества ударных бригад, числа участников в них и переход отдельных предприятий на ударные методы работы, мы все же имеем чрезвычайно много прострелов в ходе социалистического соревнования, при чем недочеты и ошибки в основном те же самые, что и полгода тому назад.

Как и в прошлом, руководство ударными бригадами и практическая помощь ударникам в их работе совершенно недостаточны, конкретного производственного задания не только ударник, но и бригада в целом до сих пор не знают, обмен опытом работы между отдельными бригадами не поставлен, лучшие методы работы, достигнутые отдельными бригадами в результате осуществления рационализаторских мероприятий, лучшей организацией труда и пр., не популяризуются и из бригады в бригаду, из группы в группу не переносятся.

ФОНД ПРЕМИРОВАНИЯ НЕ РАСХОДУЕТСЯ

До сих пор остается нетерпим[illegible] положение с выполнением решений [illegible] производственных совещаний и осуществлением рационализаторских мероприятий. В этой работе совершенно не уделяется внимания вопросу поощрения рабочих за рационализаторские предложения, что со всей характерностью подтверждается цифрами по Ленинскому руднику, где за полгода осуществлено всего лишь десять предложений и выдано за них премии двести пятьдесят рублей, в то время как фонд премирования из месяца в месяц недорасходуется и за последнее время составляет до 5 тыс. рублей.

Отношение к вопросам механизации производства и улучшению условий труда рабочих на Гурзаводе характеризуется следующими фактами: „До сей поры глину поднимаем на тачках, а не мотором, вот уже два года предполагаем устроить мотор, а воз и ныне там". (Полкин из выступл. на отч собран. завкома).

По Кемеровскому руднику выполнение решений ПС за первый квартал было следующее: на 12 проведенных производственных совещаниях было принято 56 предложений, из них отклонено администрацией только одно, а в жизнь проведено лишь 29 (52 проц.), остальные 26 предложений возражений не встречали, но и в жизнь проведены не были—остались переходящим остатком, которые растут из месяца в месяц, из квартала в квартал и впоследствии общим скопом сдаются в архив.

Не без оснований же все чаще и чаще приходится слышать такие заявления, как „рабочие иногда вносят свои предложения, а зав. цехом смотрит свысока и не принимает их во внимание, проводит, хотя хуже, да свои соображения. Принятые предложения на ПС по 4 месяца маринуют. Я внес предложение по поводу воронки, а он с пренебрежением говорит: „я два года думал и до сей поры не додумался, а ты больно скоро хочешь, больно горяч" (Дятков, Гурзавод).

Приведенные факты со всей очевидностью говорят за то, что вопросы помощи ударному движению до сих пор не занимают надлежащего места в работе профессиональных организаций,—производственные совещания до сих пор не стали руководящим центром социалистического соревнования.

ШЕСТИМЕСЯЧНЫЕ ИТОГИ

Основным показателем успеха социалистического соревнования являются производственные показатели работы предприятия, а они за истекшие пять месяцев являются совершенно не удовлетворительными. Взятые на себя трудящимися рудников и заводов обязательства по хозяйственно-политическим договорам не выполнены.

По предприятиям угольной промышленности за пять месяцев текущего года имеем следующие показатели в области выполнения производственной программы. Добыча по округу: 1 квартал 100 проц. к программе. январь—97 проц., февраль—94 проц. и за пять месяцев 98 проц. на первом месте по добыче стоит Кемрудник, давший 100 проц. к программе, на втором Прокопьевский—98 проц. и на последнем—Ленинский—97 проц. По механизированной добыче на первом месте также Кемеровский рудник, давший за пять месяцев 131 проц. к программе, на втором Ленинский 111 проц. и на последнем Прокопьевск—лишь 4 проц.

На-ряду с недовыполнением программы по добыче угля имеется чрезвычайно большой перекомплект рабочих, составлявший по округу в 1 квартале 113 проц., в январе 115 проц. и в феврале 112 проц. к программе. Наиболее низкий в среднем за пять месяцев комплект трудящихся—был в Ленинске, состав давш[illegible] 108,1 проц. к программе, [illegible] Кемерово—112,1 [illegible] Прокопьевск [illegible] труда непр[illegible] программы, составл[illegible] ругу в 1 квартале 87 проц., в январе 82 проц. и в феврале 95 проц. Первое место по производительности труда занимает в 1 квартале, кемрудник, давший 93 проц, а в феврале понизивший до 91 проц. к программе, оказавшись на последнем месте, Прокопьевск с последнего места в первом квартале (82 проц) в феврале поднялся на первое, дав 96 проц. к программе. По Ленруднику производительность труда с 90 в первом квартале повысилась до 94 проц. в феврале.

Выхождаемость в упряжках лучший показатель дает по Ленруднику где она в 1 квартале составляла 105 проц., в феврале 94 проц.. Кемрудник и Прокопьевск в 1 квартале дали 100 проц. и в феврале 90 проц. к программе. На ряду с невыполнением программы по всем предыдущим показателям, не выполнена программа и по себестоимости.

По округу за пять месяцев себестоимость тонны угля к программной составляет 106,4 проц. Самое худшее положение в Прокопьевске, давшем себестоимость выше программной на 11,4 проц., Кемерово на 4,4 проц. и Ленинск на 2,3 проц. выше программной. Наибольший перерасход из отдельных элементов дают кассовые расходы, составляя 119 проц. к программе, затем идут расходы по зарплате 114 проц. и материалы 111 проц.

Наилучшие показатели по выполнению производственного плана дает коксохимический завод, по которому выжиг кокса с коксином за 1 квартал составлял 101,7 проц. и за 5 месяцев 102 проц. к программе. Себестоимость кокса в 1 квартале 96,79 пр. и в февр. 101,36 проц. к программе и производительность 103,5 к программе.

ПРОФСОЮЗЫ ГНАЛИСЬ ЗА КОЛИЧЕСТВОМ

Приведенные выше производственные показатели не могут в нормальных условиях хода соцсоревнования быть совместимы с ростом, количеством ударных бригад, цехов и предприятий, с ростом количества ударников.

Эти ножницы получились в результате крупнейших недочетов в работе профорганизаций, сводящейся к погоне за количеством, формальному подходу к об'явлению цехов и предприятий ударными без необходимого внимания делу закрепления и организации ударников вокруг конкретных задач борьбы за выполнение и перевыполнение промфинплана, за повышение производительности труда, снижение себестоимости и улучшение качества продукции.

Хозорганы до сих пор стоят в стороне от социалистического соревнования и ударного движения и не принимают решительных мер к устранению производственной бесплановости—основному тормозу ударного движения.

Организуемая массовая проверка хода социалистического соревнования в связи с годовщиной его, должна будет „мобилизовать рабочие массы на выполнение и перевыполнение промфинплана, поднять соревнование на высшую ступень, сделать его конкретным, разоблачить лжеударничество и создать условия для организации действительных ударных бригад, цехов и предприятий.

Самопроверка, как важнейшая массовая хозяйственно-политическая работа профсоюзов, должна быть организована снизу, на основе широкого вовлечения рабочих и ИТР, под непосредственным руководством производственных совещаний, при максимальной помощи со стороны шахткомов, завкомов и рабочкомов.

Нужно проверить выполнение промфинплана и договоров по соцсоревнованию по каждому производственному участку и предприятию в целом; организовать работу и помощь хозоргану по доведению плановых заданий до рабочего места; проверить фактическое состояние соцсоревнования и работу ударных бригад и цехов, выявить лжеударные бригады и лжеударников; выявить причины невыполнения промфинплана и наметить совместно с адмтехперсоналом конкретные мероприятия по выполнению промфинплана, по осуществлению действительного хозрасчета и единоначалия в цеху, в районе и т. д.; организовать массовое привлечение рабочих, в первую очередь ударников, к рационализации производства и к борьбе с потерями; проверить выполнение рабочих предложений и выявить конкретных виновников, тормозящих выполнение. (Из пост. презид. ВЦСПС).

Насколько союзные организации справятся с этой работой, как они сумеют мобилизовать широкие массы ударников и выполнение очередных производственных задач, зависит перелом в выполнении промфинплана на предприятиях, а это в условиях нашего округа первостепенная задача. С. ПЛОТНИКОВ.

◆ ◆ ◆

ЩЕРБАКОВА НАДО ИСКЛЮЧИТЬ ИЗ ВЛКСМ

В Прокопьевске комсомолец Щербаков Павел собирает всех лишенцев к себе на квартиру (Полянский и др.), обогревает их и с ними вместе льет грязь на совласть.

У кулака Спицина была конфискована швейная машина, которую Щербаков подобрал себе.

В 1926 г. Щербаков продал усадьбу на 3 двора за 1500 р., спекульнул землей.

В 1929 г. во время хлебозаготовок Щербаков с 3,65 десятины ни фу[illegible] [illegible]рал государству, а вывез всего [illegible]р.

[illegible] пуда муки выменял себе пальто и т. п. [illegible] обр[illegible]рая рабочих.

В семфонд Щербаков не сдал ни фунта и семян не оказалось, потому что он сумел продать свой хлеб и отправить воз муки в Киселевск. Отец Щербакова инвалид, и всем хозяйством руководит Павел Щербаков.

Во время сплошной коллективизации Щербаков на общем собрании записался в коммуну „Индустрия" и назавтра же зарезал корову, распродав мясо за углом.

Но „шила в мешке не утаишь"—соседи рано утром увидели, что от Щербакова пошли рабочие с м[illegible]сом.

Мать Щербакова—Анна Федоро[illegible]на, говорит с соседями, что в ком[illegible]муне коров много, надо свою продать и похарчевать на эти деньги, а то угонишь ее в коммуну и не увидишь ничего: ни денег, ни молока.

Щербаков, как примерный комсомолец, вступая в коммуну, зарезал еще и 3 х свиней.

Щербаков пролез в кооперацию переписчиком и даже в бригаду по чистке советского низового аппарата влепила его слепая ячейка ВЛКСМ.

Несмотря на то, что в Прокопьевске культурной силы много и все организации под боком, наша комсомольская ячейка спит и по всем проводимым кампаниям (хлебозаготовки, аванс под тракторы, сбор семфонда, коллективизация и посевная кампания) наша комсомольская ячейка ничего не сделала, д[illegible] и не думает.

Гнать надо из комсомола таких как Щербаков. КРАСНОАРМЕЕЦ

РЕЗОЛЮЦИЯ

БЮРО ОК ВКП(б) ПО ДОКЛАДУ тов. НЕРОВНОВА

О СОСТОЯНИИ РАБОТЫ ОКРКОНТОРЫ СВЯЗИ

Заслушав доклад Зав. Окрсвязи тов. Неровнова, бюро ОК ВКП(б) констатирует:

а) чрезмерную негибкость и нераспорядительность в работе Окрконторы связи и, несмотря на удовлетворительность социального и партийно-комсомольского состава работников, чрезвычайно низкую деловую квалификацию его и в связи с этим крайне слабое осуществление стоящих перед связью задач;

б) наличие безответственности в аппарате, из ряда вон выходящей халатности большего количества работников, совершенно неудовлетворительную, неряшливую доставку почтовой корреспонденции, телеграмм и периодических изданий;

в) совершенно неудовлетворительную культурно-воспитательную и производственно-массовую работу местных партийных и профессиональных органов среди работников связи, слабое руководство работой союза со стороны вышестоящих органов (Окротдел, Томск и Край).

В дальнейшей работе Окрсвязи бюро ОК ВКП(б) предлагает:

1. Зав. Окрсвязью т. Неровнову принять решительные меры к изжитию безобразий в части доставки периодической печати и другой корреспонденции как в городе, так и на селе, пересмотрев состав работников, занятых этой работой; особенно обратить внимание на лиц, занятых доставкой печати.

2. Разработать конкретные мероприятия бесперебойного обслуживания почтовой связью сельской местности вообще и в первую очередь коммун и колхозов.

3. Немедленно развернуть по предприятиям связи кружки по поднятию квалификации для подготовки и переподготовки кадров. Поставить вопрос перед Сиб. Управ. Связи об организации в краевом масштабе более длительных курсов по подготовке заведывающих в масштабе отдел. связи.

4. Намеченное строительство ведомственных зданий, а также жилдомов 30—31 г. добиться обязательного выполнения.

5. Райкомам ВКП(б) принять меры к укомплектованию предприятий связи подготовленными коммунистами и рабочими-выдвиженцами, в первую очередь должности зав. газетными узлами.

6. Фракции Колхозсоюза проработать и дать соответствующую директиву по периферии о взятии колхозным сектором работы сельской агентуры связи и возку почты.

7. Фракции ОИК:

а) указать всем руководителям учреждений и предприятий на необходимость отправки телеграфной корреспонденции на телеграф в течении всего рабочего времени, недопуская затяжки к концу занятий;

б) в соответствии с намеченными мероприятиями окрсвязью по телефонизации сельсоветов, обязать РИК'и изыскать необходимые средства внутри бюджета и использовать инициативу самого населения.

8. Фракции Ленсоюза ускорить оформление договора с окрсвязью на радиофикацию (показательного) Прокопьевского района. Окрсвязи обеспечить практическое выполнение радиофикации.

9. Просить Сибкрайком ВКП(б) обязать Сиб. Управ. Связи немедленно укомплектовать окрконтору связи вполне технически подготовленными работниками.

10. Довести до сведения Сибкрайкома ВКП(б) о совершенно недостаточном руководстве местными профсоюзными органами как со стороны окротдела (Томск), так и Краевого Правления Союза Связи.

11. Поручить ОК ВЛКСМ проверить работу комсомольской ячейки окрсвязи под углом зрения участия ее в улучшении работы аппарата.

ЕМЕЛЬЯНОВСКАЯ ШАХТА

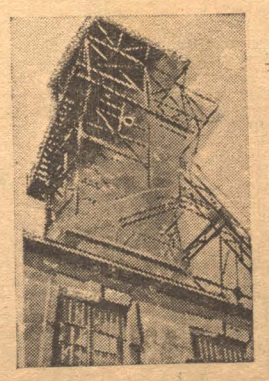

НА СНИМКЕ: Копер, по которому поднимаются из шахты вагоны с углем.

К 16 партс'езду планов[illegible]

МОСКВА, 9. [illegible]чих в письме к [illegible]вым организац[illegible] указывает на не[illegible]ся к предстояще[illegible]полной ликвид[illegible]ных прорывов [illegible] всех плановых [illegible]

Собираем подписи под заявление о закрытии церквей

ЗА ПОСЛЕДНИЕ ДВА ДНЯ СОБРАНО ВСЕГО 183 ПОДПИСИ

В редакцию за последние два дня поступило всего только 183 подписи.

Это значит, что сборщики, обрадовавшись первым своим успехам, совершенно прекратили сбор подписей.—Очень рано.

Еще не собрано и половины подписей, как уже наступило всеобщее успокоение. Все безбожники, повидимому, считают, что церкви уже закрыты и беспокоиться больше не о чем.

Редакция получила очень много красивых резолюций, в которых различные собрания требуют немедленного закрытия церквей и молитвенных домов и обязуются собрать каждый по 10, а некоторые по 100 подписей, но очень немногие из выносящих эти постановления дали свои подписи, а тем более собрали хотя бы по 5 подписей каждый.

Актив Кустпромсоюза официально через газету брал на себя обязательство собрать 1000 подписей. Где эта тысяча?

Собрание женщин верхней колонии мехзавода в количестве 23 человек давало обязательство собрать каждая по 10 подписей. Где эти 230 подписей?

Где список, валяющийся на столе в кемеровской больнице?

Где сто листов для подписей, взятых школой № 3 города?

На сегодня собрано 6965 подписей. Тысячи подписей еще не собраны, сотни подписей уже собраны, но еще не доставлены в редакцию.

Мы ждем их.

◆ ◆ ◆

НЕ ПЕРЕМАНИВАТЬ РАБОТНИКОВ

Президиум Крайисполкома издал распоряжение о том, чтобы все без исключения хозяйственные и советские организации и учреждения прекратили переманивание административных работников из одной организации в другую.

В этом распоряжении предлагается провести ряд необходимых мероприятий по улучшению быта и условий работы ответственных работников административного аппарата, уравняв их в оплате заработка с соответствующими работниками других хозяйственных и советских органов.

Засилье чуждых в аппарате Прокопьевского коопхлеба

Не учли потребности в с.-х. машинах; имеющиеся на складе свалены как попало. Сбыт организован плохо

Чистка советского аппарата показала, что правление Прокопьевского коопхлеба при подборе штата и проверке социального состава его проявило явную халатность. В бухгалтерию проникли чуждые люди, которые сознательно вредили счетно-финансовой работе коопхлеба.

Паньжин, бывший кулак, работал бухгалтером. Работу он развалил, после чего был использован на секторной переписке. Он исключен из союза, но почему-то принят в контору рудоуправления.

Недорезов—сын кулака-лишенца, работал счетоводом, систематически пьянствовал, способствовал развалу бухгалтерии,—вычищен по первой категории.

Последнее время в должности бухгалтера работал Молчанов, который вместе с Недорезовым устраивал попойки в самой конторе коопхлеба, способствовал побегу растратчика, счетовода союзхеба Забелина. По протекции инструктора поледвосоюза Толмачева. Молчанов переведен в Ленинский коопхлеб бухгалтером.

Засилье чуждых элементов на лицо. Ревизионная комиссия досрочно распущена, так как состояла из чуждых людей.

В работе аппарата нет четкости и гибкости. Правление очевидно до сих пор не усвоило своих функций.

План снабжения сельско-хозяйственными машинами был составлен без учета потребности в них. Заявка вышестоящей организацией была выполнена с превышением, потому что она лучше знала потребность района, нежели правление коопхлеба.

На складе машин много, но сохранность их не обеспечена. Машины без всякого порядка свалены в кучу на открытом месте, ломаются и ржавеют.

Сбыт машин недостаточен, очевидно, о них многие не знают; кроме того шкала кредитования не совсем приемлема не только для единоличников, но и для колхозов.

Подготовка и организация ремонта машин прошла слабо. Плановости в этой работе нет. Бригады, выехавшие в деревню ремонтировать машины, вынуждены сами выявлять количество нуждающихся в ремонте машин, а мастерские в это время не работают. Есть опасения, что к моменту сева некоторые машины могут оказаться неотремонтированными.

Контрольная цифра по сбору общественных семенных фондов выполнена только на 38 проц. По зерноочистке в районе работают 53 машины, но учета работы нет и наблюдение за ней отсутствует. Кроме того, нет материала для протравливания семян: высылка его задерживается поледвосоюзом.

Обслуживание колхозов инструкторским составом неудовлетворительное. Инструктора по квалификации слабы и в полной мере обслужить колхозы не в состоянии.

Нужен резкий перелом в работе, иначе коопхлеб не в состоянии будет выполнить своей задачи.

Ш.

ПОЧТОВЫЙ ЯЩИК

Опров—„Насильственная коллективизация". У. Ф.—„Не поймешь, кто что должен делать". Наблюдатель—„Село Подонино, Щегловского района". Долгов—Коммуна Свобода Краснинского района". Письмор—„Член сельсовета пляшет под кулацкую дудку". Петровский—„Где же суд?". Г. Мазура—„О коллективе Ново-Бачатского сольсовета". Каменинов—„Хулиганы д. Недорезовой". Комсомольцу Не явились на пленум ОК ВЛКСМ.

Заметки не пойдут; используйте в стенгазете.

Зимин—О коллективе „Прогресс"; Б-Чекисад—об организовавшейся коммуне в селе Борисово; Слыдеров—„одерните"; Пик—Титовский сельсовет укрывает кулаков; Волков—о товариществе „Звезда"; Лебедев—Огонь по расхлябанности; Кобелев—заметка-рассказ; Жулик—надо усилить руководство; Баянов—о коллективе „Красный партизан"; Андреев—убрать с дороги старый мусор; Куценко—о коммуне „Красная заря"; Красноперов—кулацкий сельсовет; Шандра—кулаки в колхозе. Холодов—заметка о 8 марте; Акентьев—о коммуне „Вперед к социализму"; Зябликов—о коммуне „Коммунарка".

Перечисленные заметки отправлены в газету „Сельская правда".

◆ ◆ ◆

СЛУШАЙТЕ ПО РАДИО

12 АПРЕЛЯ, СУББОТА

От 11 до 13 час.—рабочий полдень: новости дня, обзор печати, материалы о ходе социалистической стройки в Сибири.

От 19 до 20 час. — передача на латгальском и латинском языках (газеты, беседы, концерт).

От 20 до 21 час. — колхозная радиогазета. Обзор — как готова Сибирь к севу.

От 21 до 22 час.—выступления агрономов.

От 22 час.—концерт.

ЩЕГЛОВСК

ОТКРЫЛСЯ КАБИНЕТ ПИОНЕР ДВИЖЕНИЯ

На днях при окружкоме комсомола (во дворе окрисполкома) открылся кабинет детского коммунистического движения.

Кабинетом ведется консультация по всем вопросам пионерработы, там же оборудована библиотека-читальня снабженная специальной литературой.

Открыт кабинет с 12 до 6 часов вечера.

В ГОРОДЕ ОРГАНИЗУЮТСЯ РАЙКОМЫ ПРОФСОЮЗОВ

Президиум Профбюро признал необходимым организовать в Щегловске районные комитеты союзов рабпрос, медикосантруд, совторгслужащих и нарпит. Все местные комитеты указанных союзов будут подчинены непосредственно вновь организованным райкомам.

Решено ликвидировать секции: врачебную, аптечную и ветеринарную в союзе медикосантруд.

Для выборов новых райкомов, в апреле месяце будут проведены общегородские конференции.

ПОСТРОИМ САМОЛЕТ

В ответ на крестовый поход заграничной поповщины, бюро работников учета (счетные работники) выпустило несколько подписных листов для сбора средств на постройку самолета „Работник учета".

СЛАБОЕ РАСПРОСТРАНЕНИЕ ПЕЧАТИ

Президиум Окпрофбюро отметил чрезвычайно слабую работу почтового ведомства по распространению периодической и профсоюзной печати.

Вокруг этого вопроса до сих пор не ведется никакой массовой работы. Отделы распространений совершенно не связаны с рабочими коллективами и профсоюзными ячейками. Нет никакого контроля над своевременной доставкой печати подписчикам.

Многие профсоюзные организации слишком формально относятся к выписке литературы для своих красных уголков. Почти в каждом уголке можно найти только устаревшую литературу, а о свежих журналах и газетах никто не беспокоится.

Вместо того, чтобы проводить своевременную подписку на периодическую печать, местные комитеты и фабзавкомы надеются только на самотек. Ни в одной союзной ячейке нет выделенных уполномоченных по распространению.

Признавая такое положение крайне ненормальным, президиум профбюро обратился к окружной конторе связи с предложением немедленно оживить работу по распространению периодической печати и развернуть массовую работу вокруг этого вопроса. Союзным организациям предложено немедленно выделить специальных организаторов подписки по всем коллективам рабочих и служащих.

Кроме того, решено периодически заслушивать доклады отдела распространения печати на президиумах Окрпрофбюро.

НОВОСТИ НАУКИ И ТЕХНИКИ

НОВОЕ В БИОЛОГИИ

Русский ученый Аппатов, работающий сейчас в институте биологических исследований в Балтиморе (САСШ), опубликовал работу, в которой приводит новые доказательства передачи приобретенных признаков по наследству. Этот вопрос является уже много лет предметом ежесточенного спора между „виталистами" и представителями других не научных, идеалистических учений и защитниками материалистической эволюционной теории. Аппатов, долгое время изучавши пчел Европейской России, нашел, что длина хоботка у пчел увеличивается по мере приближения к югу. Самый длинный хоботок ученый обнаружил у пчел Северного Кавказа. Разгадка этого явления нашлась скоро. Оказывается, юг России, и особенно Северный Кавказ, изобилуют красным клевером с длинной цветочной чашечкой, мед которой недоступен пчеле с обычным хоботком. Так как культурная пчела распространилась на юге России сравнительно недавно, ученый делает вывод, что пчелы для поддержания своего существования в течение нескольких поколений развили длинный хоботок, который удержался у следующих поколений и стал характерным признаком южно-русской пчелы.

НОВАЯ СМАЗКА ДЛЯ МАШИН

Известно, какую роль играет смазка в работе современных быстроходных машин; малейший дефект смазочной системы, и машина быстро приходит в негодность. Масло играет роль прокладки между трущимися частями, не давая металлу тереться о металл. Достаточно этой тонкой масляной пленке, порой толщиною в несколько тысячных миллиметра, порваться, как наступает контакт между металлическими частями, и в результате быстрый износ. Понятно, с каким интересом встречает техника всякое усовершенствование смазки. Таким усовершенствованием является новое смазочное вещество, предложенное одним американским инженером. Это—раствор окиси цинка в минеральном масле. Действие новой смазки отчасти напоминает гальваностегию (покрытие металлов слоем другого металла, например, никеллирование, хромирование и т. д.). Окись цинка, растворенная в масле, вступает в химическую реакцию со стальными трущимися частями, покрывая их тончайшей пленкой химически чистого цинка толщиною всего в одну две сотые миллиметра. Эта пленка имеет троякое значение. Во-первых, она защищает металл от ржавчины. Во-ворых, она автоматически возмещает износ трущихся поверхностей. В-третьих, она создает благоприятные условия для сохранения масляной пленки между работающими частями. Новая смазка с успехом применяется в коробках скоростей и дифференциалах автомобилей.

НОВЫЙ АМЕРИКАНСКИЙ ГЕЛИКОПТЕР

Известная американская авиостроительная компания Кэртис построила опытный геликоптер, могущий без разбега вертикально подниматься и вертикально снижаться. Аппарат снабжен большим горизонтальным четырехлопастным пропеллером приводимым в движение мотором, мощностью в 425 лошадиных сил. При помощи этого пропеллера самолет „ввинчивается" в воздух вертикально вверх. Аппарат—будто бы, может стартовать и снижаться на маленьких лужайках, крышах домов и т. д. и не требует специально оборудованных аэродромов.

Это — первый случай постройки геликоптера солидной авиационной фирмой и поэтому весьма знаменателен. До сих пор геликоптеры строились отдельными изобретателями, дали неважные результаты и, несмотря на все свои заманчивые качества, промышленного значения не получили.

Готовьте защитников воздушных границ

К 25 МАЯ ЗАКОНЧИТЬ ПОДБОР КАНДИДАТОВ В ВОЗДУШНЫЕ ШКОЛЫ

С 25 мая по 5 июня при управлении воздушных сил сибВО будет работать комиссия по отбору кандидатов в школу летчиков. Сибирский край должен дать в настоящий набор лучшую молодежь.

Прошлые комплектования говорят за то, что предварительный отбор в округах поставлен очень слабо. Окросоавиахим к подбору в школы отнеситься по-казенному, доводя свой формализм до того, что прибывающие кандидаты даже не знают, в какую школу они приехали поступать.

Медосмотр в округах проводится поверхностно, в результате чего 50 проц, как правило, бракуется краевой врачебной комиссией. Подготовительных курсов для рабочей молодежи, не имеющей достаточной подготовки,—не создано.

В текущий набор не должно быть места бездушному формализму окр советов. Комсомол должен активно принять участие в вербовке своих членов. Постоянной комиссией будет подытожена работа всех окрсоветов как по выполнению разверстки, так и по количеству годных в медицинском и экзаменационном отношении.

Места должны сейчас же начать работу не только по агитации, но и по учету, освидетельствованию и учебе кандидатов с расчетом иметь к июню уже подготовленные и проверенные во всех отношениях кадры молодежи.

МАЛЬЦЕВ.

●●●

Вношу и вызываю

Вношу в сберкассу 30 руб. и обязуюсь ежемесячно вносить по 10 руб. На такую же сумму вызываю инспектора Прокопьевского РОНО и учителей опорной Прокопьевской школы: Коковина, Волнову, Мадылевскую и Бухаленко; учительницу школы - девятилетки тов. Рейнце; учительницу села Мыски—Князеву.

Учительница опорной школы Прокопьевска **Петрова.**

„КУЗБАССУ" ОТВЕЧАЮТ

На неопубликованную заметку „Кабинетное выдвижение", указывавшую о неправильном комплектовании курсов, тельбесский ЦРК отвечает: комплектование курсов проходило через отборочную комиссию, которая принимала только рекомендованных райкомом, рабочкомом и женорганизацией. Было разобрано более 100 заявлений, принято 40 человек. Социальный состав принятых: рабочих 33 человека, батраков 6 чел., служащих 1 чел., из них женщин 16 человек, мужчин 24 чел., молодежи 26 чел., членов и кандидатов партии 4 чел., членов ВЛКСМ 21 чел., и беспартийных 15 чел. Таким образом факт „кабинетного выдвижения" не подтвердился.

———

На заметку—„Избивают детей" окрадмотд. сообщает: согласно донесению начальника гор. отделения милиции при обследовании обвиняемый Мулин уехал неизвестно куда. Дети отправлены в приют.

———

На заметку об антисоветской работе гр на Казачек Акима, бюро жалоб ОкрКК РКИ сообщает: что при расследовании этого факта начальником топкинского РАО, за отсутствием виновных, материал направлен на прекращение.

———

На заметку, помещенную в газете под заголовком „Дорога срывает работу рудников", зав. конторой сообщает, что виновные агенты ст. Топки, за простой вагонов отданы под суд.

———

На заметку „Кулак в коммуне" в № 33, бедняцкое собрание коммуны имени „Ворошилова" сообщает: что факты, указанные в заметке, не подтвердились.

———

На заметку, помещенную в № 40 „Возмутительный образец бюрократического отношения к рационализаторским предложениям" Сибуголь сообщает: вопрос этот пересматривался, а тов. Полянскому за предложение о комплектном креплении забоя в машинных лавах выдана премия в 25 рублей.

———

На заметку, помещенную в газете „Кузбасс" № 71 „Безобразия на стройке", Ленинская стройконтора сообщает: инженеру Иванову, за появление в пьяном виде на производство, сделан строгий выговор. О факте избиения сторожа Чернова гражданином Ивановым стройконтора не была поставлена в известность; по этому делу принимаются меры к расследованию. Проработа Култынцева на наших строительных участках нет, по личному составу служащих и рабочих также не числится. Считаем, что это опечатка. За отпуск части рабочих с работы раньше установленного времени, десятникам об'явлен выговор.

Редактор Б. ГОЛУБЧИК.

Дворец Труда КИНО.

12 апреля

СЕАНСЫ: в 4-30 и 6-15 ч. веч.

Исключительный боевик. Новинка сезона

В ДОКАХ НЬЮ-ИОРКА

Драма в 8 частях.

Производство фирмы „Нар[redacted]

Детям до 16 лет вх[redacted]

ДРАМА ДВОР[redacted] ДРАМА

Суббота 12-го

ЯРОСТЬ

Для строителей

Воскресенье 13-го открытый спектакль для всех, премьера

НЕНАВИСТЬ

Билеты продаются.

Начало ровно в 8 часов вечера.

12 апреля | КЛУБ СТРОИТЕЛЕЙ | 12 апреля

Демонстрируется ДВА ДНЯ

САБА

Начало сеансов: 11-го—5 и 7 час. 12-го—6-8-10 час.

Касса открыта с 3 ч. вечера.

Скоро ЧАШКА ЧАЯ с участием ИГОРЯ ИЛЬИНСКОГО.

13-го апреля с. г., в 6 часов вечера, в помещении

ГОРКОМХОЗА

созывается

ПЛЕНУМ КОММУНАЛЬНОЙ СЕКЦИИ

Доклад Мошковского о весенней переправе. 2-й вопрос организационного характера. Явка для членов и кандидатов обязательна.

3—2230 БЮРО СЕКЦИИ.

[redacted] с переходом всего [redacted] в „Госметр" [redacted]ЙМИ" [redacted]УЕТСЯ. [redacted] принимаются [redacted]чении двух [redacted]ИДКОМ.

На основании распоряжения Правления Сибкрайсельбанка,

КУЗНЕЦКАЯ ОКРУЖНАЯ ИНСПЕКТОРСКАЯ ГРУППА

в г. Щегловске

с 15 го сего апреля ЛИКВИДИРОВАНА.

По всем вопросам, касающимся **СЕЛЬБАНКА**, просьба обращаться в г. **Новосибирск в Сибкрайконтору СОЮЗКОЛХОЗБАНКА.**

Уполномоченный Окружной Инспекции Сибкрайсельбанка Загорский.

1

УТЕРЯНЫ

заборная книжка № 11232 на имя Комяковой В. А. и заборный листок детский, на апрель м-ц, на имя Комякова Анатолия, выданные Кемеровским ЦРК.

1—2731

С 12-го апреля с. г. начинается

ЧИСТКА

СОТРУДНИКОВ

Щегловского РИК'а и Лесхоза

с 6-ти часов вечера

[redacted]ЗДАНИИ РИКА.

[redacted]

Комиссия.

ИЩУ КОМНАТУ

Плата по соглашению, редакция „Кузбасс", обратиться

К СЕКРЕТАРЮ.

13 апреля, в 7 час. вечера в помещении

ГОСБАНКА

СОЗЫВАЕТСЯ

РАСШИРЕННОЕ ТЕХНИЧЕСКОЕ СОВЕЩАНИЕ

по вопросу „Кредитной реформы". Приглашаются представители заинтересованной клиентуры.

2 ГОСБАНК.

НОВИНКА

Совершенствование и улучшение

ПАМЯТИ

мнемонические приемы, гигиенич. условия умственн. работы, забывание и ошибки памяти, расстройство памяти, методы, облегчающ. запоминание и др. полезные сведения о памяти в ее нормальн. и болезн. состоянии узнаете, выписав необходим. каждому новую книгу

д-ра мед НИФАНТОВА:

„ПАМЯТЬ, ЕЕ НЕДОСТАТКИ И МЕРЫ К ИХ УСТРАНЕНИЮ".

Изд. 1929 г. 240 стр. с рисунк. Цена с пересыл. 2 р. 50 к. Высылает кн. дело „ЛИТЕРАТУРА", Одесса, ул. 10 л. Кр. армии, 64.

3—1 1256

УТЕРЯННЫЕ И ПОХИЩЕННЫЕ ДОКУМЕНТЫ

Байкалов В Н, заборная кн, выд Тельбесск црк. 4615—Голиков, воин кн, удост личн и бедняцкая справка. 4616—Курдин М Ф удост личн, выд Индерск рик. 4617—Демин Ф, контр книж. 4618—Коновалов И М, удост личн. 4612—Быков Я С, расч кн, выд конторой Кузстроя. 4613—Платова Е З, паев кн. 4614—Шляпикова А, удост личн. выд Большереченск район. 4610—Рябинин И А профбилет союза связи № 120625. 4605—Кононов Ф, заборн лист и контр кн. выд Тельбес прк. 4606—Кравчук И, расч кн, выд Кузнецкстроем. 4604—Колков А Д, воин кн, выд Мучкопским рик. 4596—Бергер Н Б, профбил № 2425 союза Рабземлес. 4600—Оботуров П, контр кн, Тельбес прк. 4610—Кисенко К, удост личн, выд Петропавловск сельсов. 4621.—Ростов Я. расчет артельн кн, на имя Ростова Якова и справка о социальн положен на имя Молыгина И, выд Сосновск сельсов. 4620—Щербинин П Н, справка об оконч 4 хлетки, выд Тельбес школой Новостройки. 4622—Файзулин, паев кн удост личн 4618—Лошкова А, контр кн. 4619—Михайлов А Ф, удост лич. 603—Прохоровский П, паев кн. 4609—Иванов И А, продукт карт, выд Тельбесск прк. 4592—Устинов В Н, воин билет, выд Черепановск райвоенком. 4593—Ананичева А Ф, уд личн. выд Безсонов сельсов. 4597—Устинов З Г, удост личн, выд Суминск сельсов. 4598—Желтов С Т, контр кн, выд Тельбес прк. 4599—Нагорный В С, удост личн. выд Решотовск сельсов. 4594—Некрасов А Г, профбилет № 992748 союза горняков. 4595—Филипова А М, член кн. 4603—Четверик А Е, удост лич, выд Петровск сельсов. 4602

Язев В удостов личности выдан Рамовск сельсоветом 35.—Уфимцев Л воинск кн выд Топкинским военотделом 37.—Авраменко Н профбилет работников связи 45.—Рыбина О метрич выпись о рождении выд Шабаловским сельсоветом 46.—Меновинков К удостов личности выд Киселевским сельсоветом 2995.—Останин Е В профбилет союза горняков 2751.—Сухова А К батрацкое удостоверение выданное Плотниковским райсельсоветом 2752.—Кирилов В И профбилет № 293699 союза строителей 2753.—Умова Н А паев книжка выд Кемер ЦРК 2754.—Желудков И И расч кн № 1893 выд Стройконторой 2755.—Цариков В расчетн книжка выдан Ленинским рудоуправлением 20.—Дудка Ф паевая книжка выданная Ленинским ЦРК 21.—Лучшев П расчетная кн выданная Ленинским рудоуправлением 22.—Гусев С П паевая книжка выданная Ленинским ЦРК 23.—Дэмбовский Е расчетн книж выданная Ленинским рудоуправлением 24.—Зуев И расчетн кн выданная Ленинским рудоуправлением 25.—Миронов С воинская книжка выданная Ленинским военкоматом и паевая книжка 26.—Му дзин-дзу удостоверение личности выдан Китай и справка о работе 26,—Маткин П расчетная книжка выдан Ленинским рудоуправлением 26.—Гричин Е паевая книжка выд Ленинской мно лавкой 30.

Алексеев А И, партбилет № 0686525, профбил и характеристика НК РКИ. 605.—Барышев И, профбилет, выд местком стройконт. 5304.—Чистякова М, паев кн, выд Ленинск црк. 5305.—Воропаева М., удостов личн, выд Ленинск милицией. 5302.—Мугульсым К, метрическая выпись о рождении. 5303. — Шишкин М П, профбилет, выданн горпром. 5307. — Ромашов В Р, патент легкового извозчика, выдан окрфинотд. 5309. —Кириевский Н В, воинск кн, выдан Федороаским риком и удостоверен личности. 2990.

Крылов И Ф, удостовер личности, удостов о нелишении избирательн прав и конск карточка, выд Ленинск рик. 2991.

Шаткова М, метрическ выпись о рождении. 605.—Ульянов Д П, профбилет союза металистов 605.—Ульянов Д П, партбилет за № 0917360 605.—Чехлотов П Ф, удостовер личн. 605. — Седов А М, воинск книжка членский билет союза охотников и карточка о снятии с учета. 605. — Молохова С Л, удостовер личности, выд Селевск сельсов. 605.—Кнышев И С, профбилет союза пищевиков.

Карманов профбилет союза СТС. 605—Варнышова О А, удостов личн, выдан Каменск сельсоветом, 605.—Емельянов М Е, паев кн, выд Ленинск црк. 5301.

Данилов А удостоверение личн справка комитета бедноты и переселенческое свидетельство 4241.—Рочженков А конт книжка, выдан прокопьевск црк 4242.—Стручков Г А конт лист, выд прок црк 4243. Манохин П М воинск учетная кн № 3829, выд юдинским военотдел. 1946.—Травкин Г С профбил союза строителей. 1947.—Крылов П Г паев кн № 29, выд поселков ивановской крестьянс многолавки. 1948.—Быкова У паев кн. 610.—Ахун Крестя-Юганов удостов личн, выд австриком на имя Ахун-Крестя.

считать недействительными

Я, ГРАЖДАНИН

Авраменко И. И.

постановлением Окризбиркома от 30 января 1930 г. протоколом № 11, в избирательных правах установлен.

1—2775

СБЕРКАССУ В МАССЫ!

ТОВАРИЩ!

СЕЙЧАС ПРОВОДИТСЯ МЕСЯЧНИК СБЕРЕЖЕНИЙ

ПОЭТОМУ НИКТО НЕ ДОЛЖЕН ОСТАТЬСЯ БЕЗ СБЕРКНИЖКИ И ЗАЙМА

ВСТУПАЙ САМ, ВОВЛЕКАЙ ДРУГИХ

ПОМОГАЙ АКТИВНО СОЦИАЛИСТИЧЕСКОМУ СТРОИТЕЛЬСТВУ

РАСЧЕТЫ за КВАРТИРУ, ЭЛЕКТРОЭНЕРГИЮ И ДРУГИЕ ПРОИЗВОДИ ТОЛЬКО ЧЕРЕЗ СБЕРКАССУ.

1370—4

ПОЛОВОЕ БЕССИЛИЕ

и как его лечить. Все необходимые сведения узнаете, выписав новое, 4-е дополн. издание известн. книги д-ра Н. В. СЛЕТОВА.

ПОЛОВАЯ НЕВРАСТЕНИЯ, ЕЕ ПРИЧИНЫ

и лечение. Кратк. содерж.: Норма и уклонения в половой жизни. Причины половой слабости (малокровие, сифилис, запоры, перелой, полов. излишества, онанизм, поллюции и др.) Импотенция органическая, психическ., паралитич. Лечение местное и общее (органотерапия, электричество, массаж, гимнастика, водолечение и пр.) С цветн. таблицами. Цена с пересыл. 3 р. 25 коп. Высыл. кн. дело „ЛИТЕРАТУРА", Одесса, ул. 10 л. Кр. армии, № 46, 1341 2

!! НЕОБХОДИМО !!

и доступно каждому самостоятельно изучить практическую электротехнику, или повысить свою квалификацию по новому практическому руководству - самоучителю, составл. Е. БУРЧЕ

ДОМАШНИЙ ЭЛЕКТРОТЕХНИК

устройство квартирн. освещения, звонков, сигнализаций, телефонов. Изготовление гальваническ. элементов, аккумуляторов, электронагреват. приборов, трансформаторов, выпрямителей переменн. тока, радиоприемн. установок (детекторн., ламповых, с антенной и без), усилителей и т. п. Электрооборудование клубов, клубных сцен, изб-читален. Установка проекционн. (волшебных) фонарей и кино-аппаратов. Исправление неисправных электромоторов. 2-е дополн. издан., с 152 чертеж. и схемами. Цена с пересылк. ТРИ рубля. Высылает книжн. дело „Литература", Одесса, ул 10 тилетия Красной армии, 64.

ВОЗЧИКИ-ЛЕСОВОЗЫ НУЖНЫ

Щегловской конторе Акц. О-ва „ТРАНСПОРТ".

Снабжение овсом. Продукты через кооперацию.

3—2745 „ТРАНСПОРТ".

ПРОИЗВОДИТСЯ ПОКУПКА

ЖИВЫХ ПОРОДИСТЫХ СВИНЕЙ

на центро-складе ЦРК

(Советская, № 14).

Обращаться к зав. мясным складом тов. Тюрикову с 9 часов утра до 2 часов дня ежедневно.

1378—8 Кемеровский ЦРК.

2136 Заказ 1404 Гор. Щегловск, Гостипография