7/IV 30

ЦЕНА ОТДЕЛЬНОГО

Суббота 5 АПРЕЛЯ 1930 Г.

№ 76—(2150)

ЕЖЕДНЕВНАЯ Кузнецкого ОК ВКП(б), Окрисполкома и Окрпрофбюро

Сибкрай, г. Щегловск, Исполкомская улица, № 16

Телефоны: № 1 и 54.

КУЗБАСС

ПРОЛЕТАРИИ ВСЕХ СТРАН, СОЕДИНЯЙТЕСЬ!

Читайте сегодня на второй странице статью тов. Сталина: „Ответы товарищам колхозникам".

РЕШИТЕЛЬНЕЕ ИСПРАВЛЯТЬ ИСКРИВЛЕНИЯ ЛИНИИ ПАРТИИ В КОЛЛЕКТИВИЗАЦИИ

Усиление работы групп бедноты и массовой работы, борьба с выходами из колхозов, немедленное организационное и хозяйственное укрепление коллективов с переводом наиболее слабых коммун на устав сельхозартелей, организация труда и подготовка к севу, очистка от кулаков и борьба с кулацкой агитацией, вредительством и террором — важнейшие задачи дня

ПОСТАНОВЛЕНИЕ БЮРО СИБКРАЙКОМА ВКП

Сибкрайком ВКП(б) констатирует, что в ряде районов Сибири одно из важнейших решений ЦК о исправлении перегибов и извращений в колхозном строительстве проводится совершенно не достаточно решительно, что явно тормозит колхозное строительство, и об'ективно играет на руку кулачеству оказывающему бешеное сопротивление социалистическому переустройству деревни.

Сибкрайкомотмечает, что в целом ряде случаев районные и сельские парторганизации, вместо того, что бы взять в свои руки руководство исправлением допущенных перегибов и извращений линии партии, вместо решительной борьбы с администрированием и принудительным загоном в колхозы, навязыванием колхозникам устава коммуны, минуя основную на данном этапе форму колхоза—сельхозартель, проявляют полное бездействие, расхлябанность, плетутся в хвосте и иногда оказывают прямое сопротивление проведению линии партии, вплоть до задержки и скрытия номеров газет, содержащих статью Сталина „Головокружение от успехов" и постановление ЦК.

Сибкрайком предлагает ОК и РК немедленно устранить подобные явления, снимая с работы и привлекая к партийной ответственности товарищей, не желающих или не умеющих выполнять директивы партии. Сибкрайком предлагает дать решительный отпор антипартийным и троцкистским по содержанию попыткам обвинения партии в связи с проводимой ею борьбой против перегибов, извращений и отступлений от генеральной линии на социалистическое переустройство деревни.

Вместе с тем крайком предлагает еще более усилить борьбу с правооппортунистическими элементами партии, отражающими кулацкую идеологию, пытающимися тащить партию назад, к индивидуальным формам сельского хозяйства, опорочивая генеральную линию партии на сплошную коллективизацию сельского хозяйства и ликвидацию кулачества как класса, не допуская его (кулачество) в колхозы как якобы ошибочно.

Поддерживая формы сельско хозяйственных и производственных об'единений, возникающих по добровольной инициативе бедняцко-середняцких масс крестьянства, сибирская парторганизация должна обратить особое внимание на укрепление и развитие сельско-хозяйственных артелей, являющихся, в условиях развертывающейся сплошной коллективизации сотен тысяч крестьянских дворов, основной формой коллективного сельского хозяйства.

В последнее время, в результате кулацкой агитации, перегибов и извращений партлинии, недостаточности широкой массовой работы, главным образом, вследствие царящей в новых колхозах бесхозяйственности и неумения руководителей колхозов организовать коллективное производство, во многих районах наблюдается массовый выход из колхозов и непрерывный приток в них новых членов. Такой отлив в колхозном движении угрожает непосредственно колхозному строительству, и ставит под угрозу успех посевной кампании и должен быть решительно преодолен. На борьбу с выходами из колхозов должны быть направлены все силы и энергия парторганизаций, при чем, однако каким-бы то ни было попыткам администрирования в этой борьбе должен быть дан решительный и беспощадный отпор.

Сибкрайком обращает внимание на то, что извращения линии партии в колхозном движении, нежелание рядя низовых работников организаций решительно исправлять эти извращения, отказ в возврате принудительно - обобществленного имущества (скота и проч.), толкают выходящих из колхозов к самоуправству, выражающемуся в разборе из колхозов своих вкладов.

Продолжая решительно борьбу с кулачеством, пытающимся использовать создавшееся в этих колхозах положение для их развала, Сибкрайком считает недопустимым механическое применение устава ко всем выходящим из колхозов и указывает на необходимость решать вопрос при применении его (устава) в зависимости от местных условий и обстановки, в которой колхоз сложился. В тех случаях, где имеет место административный загон в колхозы, запугивание и т. п., что привело к массовому выходу из колхозов, следует считать вхождение в колхоз данных членов несостоявшимся и возвращать их имущество и вклады без применения устава. Там же, где вступление в колхоз проходило в нормальных условиях, на основе добровольности и выходы не носят массового характера, применение устава при выходе остается обязательным. Основная борьба с выходами из колхозов должна вестись в следующем направлении:

1. Усиление работы групп батрачества и бедноты, самое широкое развертывание массовой работы с колхозниками, батраками, бедняками и середняками (особым вниманием работе среди женщин-колхозниц), под лозунгами укрепления и роста коллективного хозяйства производства и борьба с иждивенческими

2. Исправление извращений и перегибов. Перевод на основе активности и самодеятельности колхозников вновь организованных коммун на устав сельхозартелей со всеми вытекающими отсюда последствиями. Не следует переводить на новый устав старые, окрепшие коммуны, а также те из новых коммун, которые имеют достаточную хозяйственную базу и обеспечивают наибольшее развитие производительных сил и товарности хозяйства и сложились на основе действительной добровольности.

3. Немедленное хозяйственное укрепление колхозов, создание прочных авторитетных органов управления, организация тягловой силы, организация труда и подготовка к севу.

4. Очистка колхозов от кулачества, кулацких влияний, решительная борьба с кулацкой агитацией, вредительством и террором. Окружные комитеты и райкомы ВКП(б) должны в кратчайший срок добиться того, чтобы вся парторганизация в целом и каждый в отдельности руководитель колхоза (в том числе беспартийный) отчетливо уяснили, что только этот путь борьбы с выходами из колхозов является верным путем, обеспечивающим не только прекращение отлива, но и новый прилив колхозных кадров. Решению хозяйственных задач внутри колхозов до самого последнего времени, несмотря на неоднократные указания ЦК и крайкома, все еще не уделяется того исключительного внимания, которого эти задачи заслуживают. Необходимо добиться в этом отношении немедленного и действительного перелома и обеспечить успешное проведение весенней посевной кампании как в коллективном секторе, так и в индивидуальном, производство которого в текущем году все еще по своему об'ему будет играть крупную роль в товарном хлебном балансе.

1 апреля 1930 года.

СИБКРАЙКОМ ВКП (б))

Похороны жертв 6-го марта в Берлине

Похороны жертв полицейских расстрелов в день борьбы с безработицей состоялись 17 марта при значительном участии берлинских рабочих

НА СНИМКЕ: Огромная толпа рабочих в много тысяч человек отдает последний долг погибшим 6 марта

БОЙ ЗА РЕВОЛЮЦИЮ

ШИРИТСЯ КЛАССОВАЯ БОРЬБА.

БЕРЛИН, 3. Состоялась демонстрация трудящихся Берлина, на которой присутствовали тысячи рабочих. На демонстрации обсуждалось положение безработных. Демонстранты выработали требования для пред'явления властям. Выбраны делегаты. Шествие сопровождалось лозунгами. Произошли столкновения с полицией, много демонстрантов арестовано.

* * *

ЛОНДОН, 3. В связи с экономическим кризисом, в Лондоне опять происходят демонстрации. Вчера состоялся митинг рабочих, организатором которого была компартия.

* * *

ПАРИЖ, 3. Во всех городах Рейнской области, Обергаузене, Бермене, Гамборне и Оснобрюке и других состоялись массовые уличные демонстрации под руководством компартии Германии. На знаменах были лозунги: „Долой Гинденбургский блок", „Долой партию центра", Долой социал-фашистов и правительство буржуазного блока". Многие рабочие вступили в партию.

◆ ◆ ◆

КРОВАВЫЕ СТОЛКНОВЕНИЯ БЕЗРАБОТНЫХ С ПОЛИЦИЕЙ В БУДАПЕШТЕ

Полицейские набросились на демонстрацию с саблями наголо. Несколько демонстрантов ранены

ВЕНА, 3. В Будапеште вчера состоялись бурные массовые демонстрации безработных. Все демонстрации закончились ожесточенными столкновениями с полицией. Собравшиеся безработные в числе тысячи человек устроили демонстрацию под лозунгами: „Работы и хлеба!" „Долой правительство!" „Долой соглашение социал демократов с правительством!" Прибывшая конная и пешая полиция набросилась на демонстрантов с саблями наголо. Многие из демонстрантов ранены. Несколько полицейских избиты. Вид обливающихся кровью рабочих довел демонстрантов до крайних пределов возможностей. Произошло кровавое столкновение. Много рабочих арестовано. Большинство арестованных закованы в кандалы. Полиция била арестованных. Все общественные здания были заняты полицией. Эти меры создавали впечатление, что в городе об'явлено осадное положение.

ПО ПРИКАЗУ „СОЦИАЛИСТОВ" ПОЛИЦИЯ СТРЕЛЯЛА В ДЕМОНСТРАЦИЮ ГОРНЯКОВ

ПАРИЖ, 31. Организованный социалистами в городе Лансе, в центре угольного бассейна Па-де-Кале, митинг с выступлением Поля Бонкура ознаменовался кровавыми столкновениями между революционными горняками, с одной стороны, социалистами и полицейскими—с другой.

По призыву компартии несколько тысяч горняков встретили шествие социалистов свистом и криками: „Долой социалистов, да здравствуют советы!" Полицейские по приказу мэра города открыли стрельбу, ранив 14 рабочих.

ПАРИЖ 1. Очевидцы провала демонстрации социал фашистов в Лансе в своих показаниях утверждают, что ответственность за кровопролитие ложится на социалфашистов. Они подтверждают, что полиция стреляла в рабочих по приказу мэ

ЛОРДЫ ГОВОРЯТ О РАЗРЫВЕ

Архиепископ Кентерберийский выступил в палате лордов с речью против „преследования религии в СССР". Лорд Джибон за разрыв дипломатических отношений Англии с СССР

Консервативные газеты подняли вой

ЛОНДОН, 3. Архиепископ Кентерберийский выступил в палате лордов с новой речью о так называемом „преследовании религии в СССР". Архиепископ заявил, что он при помощи „четырех авторитетных лиц" изучил весь газетный материал и пришел к выводу, что преследование религии является постоянной целью правительства СССР. Архиепископ опирался на какие то данные „одного отчета", о количестве закрытых церквей и утверждал, что он располагает также „достоверными сведениями" о жестоком обращении, которому подвергается в СССР духовенство.

Архиепископ выступил с широкой программой и требовал, чтобы английское правительство сделало советскому правительству представление.

Архиепископу Кентерберийскому отвечал от имени правительства лорд Пармур. Разделяя „возмущение" архиепископа, религиозной политикой советского правительства, Пармур также полагает, что английское правительство может расчитывать завоевать некоторое влияние на советское правительство только сохраняя дружественное отношение с ним. Выступивший после него лорд Джибон (консерватор) откровенно требовал разрыва дипломатических отношений с СССР.

После заключительного слова архиепископа дебаты закончились.

Беспомощность представителей правительства в палате лордов только об'ективила положение твердолобых, которые в своих выступлениях окончательно разбили робкие неуверенные увертки лорда Пармура и Коксомби и дала сегодня возможность консервативной печати выступить с требованием прямых дипломатических действий по отношению с Советскому Союзу.

* * *

ВАРШАВА, 3. Из многих городов сообщают, что там состоялись демонстрации безработных, требовавших работы от правительства.

„РАЗОРУЖЕНИЕ" НА ДЕЛЕ

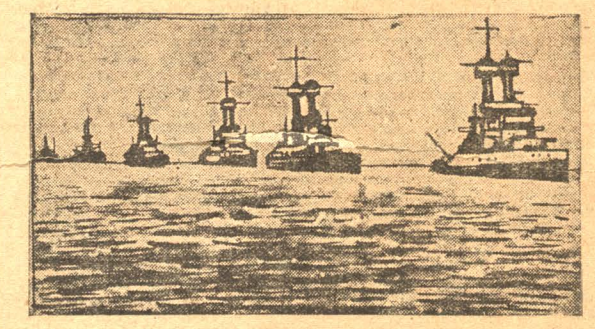

НА ФОТО: Американские броненосцы у берегов Китая

ЖЕЛЕЗНАЯ ДОРОГА СРЫВАЕТ РАБОТУ УРАЛЬСКИХ ЗАВОДОВ

За 20 дней Лининск по вине железной дороги недослал 7 маршрутов угля уральским заводам.—Вагоны простаивают сутки

ПРЕСТУПНОЙ БЕЗОТВЕТСТВЕННОСТИ Ж.-Д. АДМИНИСТРАЦИИ ПОРА ПОЛОЖИТЬ КОНЕЦ

НЕДОСЛАНО 7 МАРШРУТОВ

ЛЕНИНСК. (Наш корр.). Эстокады шахт: Емельяновской, К. Маркса и 2 уклонки ломаются от огромных куч угля. В то же время Ленинский рудник из-за отсутствия вагонов с 1 по 21 марта недослал семь маршрутов угля на Урал. Не послан уголь: Белорецкому заводу—два маршрута 78 вагонов, Балашевскому заводу—39 вагонов, Садкинскому заводу—39 вагонов, Златоустовскому заводу—39 вагонов, Нижне-Тагильскому—39 вагонов, Верхне-Истокскому—39 вагонов.

Ведь это же преступление! ведь мы задерживаем работу заводов, даже срываем ее! Хуже еще то, что очень часто порожние вагоны на руднике и на ст. Кольчугино стоят. На-днях на руднике сутки стояли без всякой надобности 15 вагонов. Когда же приемщики угля указали на это дежурному по станции, то он спросил:

— А вы кто такие?

— Приемщики,—ответили ему рабочие.

— Ну, и принимайте уголь, а в мое дело не лезьте. П.

НЕТ ПОРОЖНЯКА

В Прокопьевск, где особенно остро нуждаются в порожняке (углем завалена Юнгоровская штольня), ст. Усяты не может отправить уголь: нет вагонов.

Одновременно с этим днями стоят вагоны без дела. Например, вагоны (углярки) №№ 359391, 872074 и 546677 стоят с 25 марта и по сей день. Они поставлены на лесной склад 25 марта, выгружены, и вот я пишу 27 марта вечером, а вагоны стоят. Сколько они простоят еще—я не знаю.

23 марта на 243 километре простояли 5 вагонов 1½ суток лишь потому, что не там были поставлены, после чего они были возвращены на станцию и снова простояли ½ суток, и только на четвертые сутки попали на центральную штольню, тогда как эти вагоны должны были быть поставлены для стройконторы против общежития.

Мы спрашиваем станцию Усят: что это—или головотяпство или вредительство. Виновных нужно привлечь к ответственности.

МАЛЬКОВ.

ЗАКРЫВАТЬ УГЛЯРКИ—В ТОПКАХ

Все составы углярок, приходящие из Топок, бывают с открытыми люками. Осмотрщикам ст. Кемерово приходится прежде их осмотреть, а потом закрывать. На это уходит два часа бесполезно затраченного времени.

Чтоб не закрывать здесь углярок, а как пришел состав—с места в карьер подавать для печеи, я предлагаю, чтобы углярки закрывались в Топках. А то бывают случаи, когда печи требуют срочной подачи углярок, а станции приходится возиться с закрытием углярок. УДАРНИК

ПРЕСТУПНАЯ ХАЛАТНОСТЬ МАШИНИСТА РЫЖЕВА

Двадцатого марта машинист Рыжев и его помощник Зинчук благодаря преступной халатности свалили с рельс два вагона; из них одну углярку поставили поперек пути. Причина та, что Рыжев и Зинчук не видели, что у них под носом стоит неправильно стрелка. Дорога понесла убыток и задержку маневровой работы, а дежурный по станции не изволил даже оформить это актом. За Рыжевым и Зинчуком это не первый случай. Местком об этом знает, но мер не принимает. ЛГ Топки должно взгреть виновных. СТРЕЛКА.

БЮРОКРАТИЗМ ИЛИ ВРЕДИТЕЛЬСТВО?

31-го марта, в 7½ часов утра, маневровый паровоз ст. Кемерово пришел на 21 путь набрать воды (на этом пути грузят кокс в углярки).

Зав. коксовыми печами Елфимов заявил: водопровод испорчен, и не дал рукава для принятия воды. Таким образом паровоз простоял у водопровода 4 часа и задержал погрузку кокса на 3 часа.

За такое разгильдяйство Елфимова надо привлечь к ответственности. УДАРНИК

БОЙ ЗА ПЯТИЛЕТКУ

СВОДКА С ФРОНТА

2-го апреля коксовые печи хим. завода выдали 161 печь кокса, а 3-го 156 печей. Все время имеют место простои из-за отсутствия углярок.

Все же коксовики боевое задание выполняют, и даже с превышением.

Ленинский рудник за март увеличенную программу по добыче выполнил по своим шахтам на 108 проц., оперативное задание—на 102,5 проц. Производительность труда на упряжку составила 97 проц. программной, месячная же—102,5 проц. Комплект трудящихся превышает программный на 3,9 проц.

За 2 апреля лежницы дали на-гора 2790 тонн. Задание своим шахтам выполнено с превышением. Считая же, что еще крестьянские шахты должны дать ежедневно 231 тонну, рудник дал отставание.

Прокопьевск 2 апреля выдал на 80 тонн больше, чем 1-го, но все же оперативное задание недовыполнил на 77 тонн.

Кемеровский рудник 3 апреля выдал 1051 тонну, не выполнив, таким образом, задания.

Новые комбайны в совхозе „Гигант"

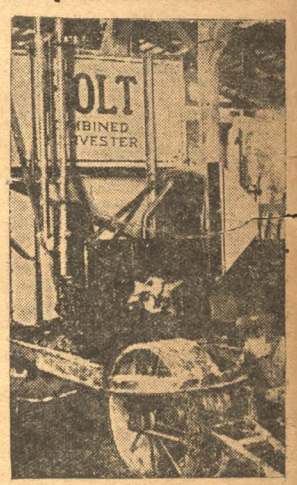

НА СНИМКЕ: Сборка в совхозе нового комбайна из числа полученных этой весной 250 штук.

НОВЫЙ ВКЛАД В СОЦ. ХОЗЯЙСТВО КУЗБАССА

Началась подготовка к постройке Кемеровской районной электроцентрали

(Беседа с начальником строительства тов. Соколовским)

По плану электростроительства СССР на 1929/30 г. Совет труда и обороны на заседании 16 декабря 29 г. признал необходимым приступить к постройке Кемеровской и Кузнецкой районных электростанций, с тем чтобы к концу 1931 г. могли быть пущены в эксплоатацию по два аггрегата по 24 тысячи киловат каждый, или по 48 тыс. киловат на каждой станции.

Такое решение Совета труда и обороны является следствием необходимости срочно и всемерно развивать промышленность Кузбасса, как одной из крупнейших топливных баз страны.

Достаточно привести несколько цифр, чтобы установить бесспорную целесообразность и правильность такого решения СТО.

Мощность залежей угля в СССР определяется в 530 миллиардов тонн, в том числе в Европейской части Союза—70 миллиард. и в Азиатской части—460 миллиардов. Запасы угля Донецкого бассейна в 9 раз меньше запасов угля Сибирского края и в 4 раза меньше Кузнецкого бассейна, где до глубины в 500 метров насчитывается 201 мил. тонн угля, при всем запасе до глубины 1500 метров в 400 миллиардов тонн.

Кемеровская электростанция строится мощностью в 96 тыс. киловат, в расчете, однако, на то, что в ближайшие годы мощность ее будет расширена до 150 тысяч киловат.

Станция—энергетическая база промышленности и сельского хозяйства

Строящаяся станция расчитана на обслуживание всей промышленности Кузбасса, как предприятий уже действующих, так и тех, которые намечены постройкой по пятилетнему плану строительства Куз

эксплоатацию этой станции так же согласованы со сроками окончания строительства будущих потребителей энергии этой станции.

Конечной целью строящейся станции является соединение ее со станциями, которые будут строиться в Новосибирске, Кузнецке, Томске и городе Тайга, а так же обслуживать сельскохозяйственную промышленность (совхозы, колхозы) в районах прохождения воздушной электрической магистрали.

Состояние подготовки строительства станции таково: проект в настоящее время представлен на рассмотрение и утверждение в ЦЭС (Центральной Электротехнический Совет), окончательно его утверждение ожидается в первых числах апреля. Такое медленное движение с утверждением проекта не дает возможности энергоцентру выдать наряд на постройку этой станции, следовательно, задерживается нормальное финансирование строительства.

Плохо снабжение стройматериалами

Снабжение строительства необходимыми стройматериалами по централизованным фондам так же проходит крайне медленно. Из за плохого строительства не точной степени разв которые уже теперь в которых ощущается нужда.

Нельзя не отметить тельства, что значите ние с назначением строительств (конец к тому, что строител точно успешно заг ные строительные мень, гравий, песок время ведутся перел лением Томской ж бы она взяла на своими средствами, тельству местного

На подготовку к

подписало договор с Сибтрудом, внесло ему соответствующие суммы для подготовки и вербовки рабочей силы. Теперь остается только бдительно наблюдать за тем, чтобы Сибтруд аккуратно выполнял принятие на себя обязательства.

Высшим техническим персоналом строительство обеспечено. Часть персонала уже прибыла на место постройки и часть ожидается в первой поливине апреля.

Надо готовить кадры для будущей ЦЭС

Принимая во внимание напряженное состояние с соответствующими кадрами в стране, необходимо отметить особенную остроту с кадрами в Кузбассе; поэтому необходимо уже теперь поставить вопрос перед соответствующими органами о необходимости приступить к подбору нужного контингента из числа молодняка ФЗУ и вообще рабочих, в частности рабочих химзавода, с тем чтобы можно было их послать для подготовки в надлежащие учебные заведения. В противном случае не исключается то положение, что по окончании

СЕВ НАЧАЛСЯ

РОСТОВ-НА-ДОНУ, 3. На 3 апреля колхозы и единоличные хозяйства засеяли различными яровыми культурами 21,8 проц. всего ярового поля. В общем засеяно 1732 тысячи га, что составляет 49,3 проц. Погода все время благоприятствовала севу. Массовый сев зерновых хлебов продолжается.

* * *

РОСТОВ НА-ДОНУ, 3 На 1 апреля зерносовхоз „Удар" засеял почти половину намеченной площади. На полях колхоза работают тракторы.

* * *

ЛЕНИНГРАД, 2. В колхозах Минской ... начался массовый сев. Ра-

УСИЛИТЬ РАБОТУ С БЕДНОТОЙ В КОЛХОЗАХ

До сих пор во многих колхозах края не организованы группы бедноты и батрачества

НОВОСИБИРСК, 3. Получаемые из округов сведения свидетельствуют, что указания о работе с беднотой и батрачеством в колхозах во многих случаях не выполняются. Окружные кооперативные союзы только сейчас начали посылать в районы уполномоченных по организации групп бедноты в колхозах и для налаживания их работы. Недооценка работы с беднотой на местах привела к тому, что редкие колхозы создали группы бедноты. В Барабинском округе из—762 колхозов группы бедноты имеются только—230; в Ачинском на 250 колхозов—имеется 13 групп; в Иркутском на 530 колхозов—имеется 160 групп, [illegible] эти группы фак-

КУЗБАСС
г. ЩЕГЛОВСК, 5 АПРЕЛЯ

БОЕВАЯ ЗАДАЧА

Массовая коллективизация сельского хозяйства, ведущая к ликвидации кулачества как класса, и выполнение задач весенней с.-х. кампании выдвигают работу среди батрачества и бедноты как работу, решающую исход социалистической реконструкции сельского хозяйства.

Успешное разрешение этих задач, немедленное проведение в жизнь директив Центрального комитета партии по борьбе с искажениями партийной линии и перегибами в колхозном строительстве требуют усиления работы по самостоятельной организации бедноты и батрачества, укрепления политической роли в деревне—в советах, колхозах, кооперации—батрацко-бедняцкого ядра.

Этого до сих пор еще не поняли многие наши партийные организации на местах. Решения ноябрьского пленума ЦК ВКП(б) и декабрьское постановление ЦК об организации бедноты, подчеркивающие необходимость усиления влияния в колхозном движении и в советских и кооперативных органах „пролетарских и полупролетарских слоев деревни", в целом ряде мест в жизнь еще не проведены.

Размычка между темпами и методами работы деревенских парторганизаций среди батрачества и бедноты и между задачами социалистической реконструкции с.-х. не устранена. Как результат этого, мы наблюдаем те вывихи и перегибы в коллективизации и ликвидации кулачества, в искажении политики партии в деревне, о которых говорят сообщения с мест.

Только оппортунистическим отношением, игнорированием или явной неспособностью осмыслить всю политическую значимость работы батрачества и бедноты можно объяснить отсутствие этой работы со стороны отдельных работников на местах и даже некоторых низовых парторганизаций.

Только отрывом отдельных партийных ячеек от батрацко-бедняцких и середняцких масс, помимо потери со стороны этих ячеек партийной линии, и можно объяснить возможность допущения таких искажений линии партии в колхозном движении, какое имели место в ряде районов.

Партийные организации в деревне, мобилизуя батрацко-бедняцкие массы и еще теснее сплачивая батрацко-бедняцкий и середняцкий блок для наступления на кулака, обязаны организовать немедленный отпор проявлениям оппортунистической недооценки работы с беднотой и должны опереться на батрацко-бедняцкие массы в деле ликвидации перегибов и ошибок, допущенных в коллективизации, укрепить батрацко-бедняцкое влияние на середняка и тем самым обеспечить дальнейшее, более мощное развитие колхозного движения.

Свою роль политических и хозяйственных организаторов они должны проявить, под руководством партии, и не только в органах пролетарской диктатуры—в советах, не только в кооперации, ККОВ и т. д. но и, главным образом, в колхозах, в полном осуществлении заданий весенней с.-х. кампании. Партийным организациям необходимо поставить работу колхозных батрацко-бедняцких групп так, чтобы они стали передовым отрядом колхозных строителей, застрельщиками образцовой организации и ударности труда, его высокой производительности, застрельщиками в борьбе за низкую себестоимость, высокую товарность и качество колхозной продукции.

Партийные организации сейчас накануне весенней с.-х. кампании, обязаны максимально развернуть работу по самостоятельной организации батрацко-бедняцких групп.

Статья И. В. Сталина

ОТВЕТЫ ТОВАРИЩАМ КОЛХОЗНИКАМ

Корень допущенных ошибок в крестьянском вопросе, извращения при проведении коллективизации заключаются в том, что некоторые товарищи, опьяненные успехами, забыли ленинское положение, что хозяйственная смычка должна строиться не на основе насильственных мер, а на основе соглашения с середняком

При коллективизации допущены три главнейшие ошибки: нарушили ленинский принцип добровольности, забыли, что в СССР имеются разнообразные области с различным экономическим укладом и уровнем культуры, и вместо организации массового движения за сельхозартель стали „переводить" единоличников прямо на устав коммуны

ПАРТИЯ И ЕЕ ЛЕНИНСКИЙ ЦК ИМЕЮТ ДОСТАТОЧНО СИЛ, ЧТОБЫ ИСПРАВИТЬ ОШИБКИ

Из газет известно, что статья Сталина „Головокружение от успехов", а также постановление ЦК „О борьбе с искривлениями партлинии в колхозном движении" вызвали многочисленные отклики в рядах практиков колхозного движения. В связи с этим я получил за последнее время ряд писем от товарищей колхозников с требованием ответить на поставленные там вопросы. Моя обязанность была ответить на письма в порядке частной переписки. Но это оказалось невозможным, т. к. больше половины писем было получено без указания адреса их авторов (забыли прислать адреса). Между тем, вопросы, затронутые в письмах, представляют громадный политический интерес для всех наших товарищей. Кроме того, понятно, я не мог оставить без ответа и тех товарищей, которые забыли прислать свои адреса. Ввиду этого я оказался перед необходимостью ответить на письма товарищей-колхозников открыто, т. е. в печати, взяв из них все нужные для дела вопросы. Я тем охотнее пошел на это дело, что имел на этот счет прямое решение ЦК.

Первый вопрос:

В чем состоит корень ошибок в крестьянском вопросе?

Ответ:

В неправильном подходе к середняку, в допущении насилия в области хозяйственных отношений середняков, забвение того, что хозяйственная смычка с середняцкими массами должна строиться не на основе насильственных мер, а на основе соглашения с середняком, на основе союза с середняком. Забвение того, что основой колхозного движения в данный момент является союз рабочего класса и бедноты с середняком против капитализма вообще и против кулачества, в особенности.

И действительно, пока это основное правило соблюдалось, колхозное движение давало успех за успехом. Но некоторые наши товарищи, опьяненные успехом, стали пренебрегать этими правилами, стали проявлять чрезмерную торопливость и в погоне за высоким процентом коллективизации стали насаждать колхозы в принудительном порядке. Неудивительно, что отрицательные результаты такой „политики" не заставили себя долго ждать. На скоро возникшие колхозы стали также быстро таять, как быстро они возникали. Часть крестьянства, еще вчера относившаяся к колхозам с громадным доверием, стала отворачиваться от них.

В этом первая и главная ошибка в колхозном движении.

Вот, что говорит Ленин насчет добровольности колхозного строительства:

„Сейчас наша задача—переход к общественной обработке земли, переход к крупному общему хозяйству. Но никаких принуждений от советской власти быть не может. Никакой закон к этому не принуждает. Сельско-хозяйственная коммуна основывается добровольно и переход к общественной обработке земли может быть только добровольным. Ни малейшего принуждения в этом отношении со стороны рабоче-крестьянского правительства не может быть и законом не допускается. Если бы кто из вас такие принуждения наблюдал, то вы должны знать, что это злоупотребление, что это нарушение закона, которое мы всеми силами стараемся исправить и будем исправлять". (Том 20, часть 2, страница 320).

„Лишь в том случае, если удастся на деле показать крестьянам преимущества общественной, коллективной, товарищеской, артельной обработки земли, лишь если удастся помочь крестьянину при помощи товарищеского, артельного хозяйства, тогда только рабочий класс, держащий в своих руках государственную власть, действительно докажет крестьянину свою правоту, действительно привлечет на свою сторону прочно и настоящим образом многомиллионную крестьянскую массу. Поэтому значение всякого рода предприятий по содействию товарищескому артельному земледелию нельзя преувеличивать. Мы имеем миллионы разбросанных, распыленных в глуши деревень отдельных хозяйств... Лишь когда практически на опыте, близком для крестьян, будет доказано, что переход к товарищескому артельному земледелию необходим и возможен, лишь тогда мы в праве будем сказать, что в такой громадной крестьянской стране, как Россия, по пути социалистического земледелия сделан серьезный шаг". (Том 16, стр. 392).

Наконец, еще одно место из трудов Ленина:

„Поощряя товарищества всякого рода, а равно сельско-хозяйственные коммуны средних крестьян, представители советской власти не должны допускать ни малейшего принуждения при создании таковых. Лишь те об'единения ценны, которые проведены самими крестьянами по их свободному почину и выгоды коих проверены ими на практике. Чрезмерная торопливость в этом деле вредна, ибо способна лишь усилить предубеждения среднего крестьянства против новшества.

Те представители советской власти, которые позволяют себе употреблять не только прямое, но хотя бы косвенное принуждение, в целях присоединения крестьян к коммунам, должны подвергаться строжайшей ответственности и отстранению от работы в деревне". (Подчеркнуто везде мною. Сталин). (Том 16, стр. 159).

Кажется, ясно.

Едва ли нужно доказывать, что партия будет проводить эти указания Ленина со всей строгостью.

Нарушили ленинский принцип учета разнообразия в условии различных районов СССР применительно к колхозному строительству. Пока наступление велось против кулачества, все шло хорошо. Но когда некоторые наши товарищи, опьяненные успехами, стали незаметно сползать с пути наступления на кулака на путь борьбы с середняком, когда они в погоне за высоким процентом коллективизации стали применять к середняку насилие, лишая избирательного права, „раскулачивая" и экспроприируя, то—наступление стало искривляться, единый фронт с середняком стал подрываться, и, ясное дело, кулак получил возможность попытаться вновь стать на ноги.

Забыли, что насилие, необходимое и полезное в деле борьбы с нашими классовыми врагами, недопустимо и пагубно в отношении середняка, являющегося нашим союзником.

Забыли, что кавалерийские наскоки, необходимые и полезные для решения задач военного характера, непригодны и пагубны при решении задач колхозного строительства, организуемого в союзе с середняком.

В этом корень ошибок в крестьянском вопросе.

Вот, что говорит Ленин насчет хозяйственных отношений середняков:

„Больше всего мы должны основываться на той истине, что здесь методами насилия по самой сути дела ничего нельзя достигнуть. Здесь экономическая задача стоит совсем иначе. Здесь нет той верхушки, которую можно срезать, оставив весь фундамент, все здание; той верхушки, которою в городе были капиталисты здесь нет. Действовать здесь насилием, значит погубить все дело... Нет ничего глупее, как самая мысль о насилии в области хозяйственных отношений среднего крестьянина". (Том 16, стр 150-151).

„Насилие по отношению к среднему крестьянству представляет из себя величайший вред. Это—слой многочисленный, многомиллионный. Даже в Европе, где он не достигает такой силы, где гигантски развита техника и культура, городская жизнь, железные дороги, где всего легче было бы думать об этом,—никто, ни один из самых революционных социалистов никто никогда не предлагал насильственных мер по отношению к среднему крестьянству". (Том 16, стр. 150).

Кажется, ясно.

Второй вопрос:

Каковы главные ошибки в колхозном движении?

Таковых „из этих ошибок по крайней мере три".

1) Нарушили ленинский принцип добровольности при построении колхозов. Нарушили основные указания партии и примерные уставы сельхозартели, добровольного колхозного строительства.

Ленинизм учит, что крестьян надо переводить на рельсы коллективного хозяйства в порядке добровольности, путем убеждения в преимуществах общественного, коллективного хозяйства перед хозяйствами единоличников.

Ленинизм учит, что убедить крестьян в преимуществах коллективного хозяйства можно лишь в том случае, если будет показано им и доказано на деле и опыте, что колхоз лучше единоличного хозяйства, что он выгоднее единоличного хозяйства, что колхоз дает выход крестьянину бедняку и середняку из нужды и нищеты. Ленинизм учит, что вне этих условий колхозы не могут быть прочными. Ленинизм учит, что всякая попытка навязать силой колхозное хозяйство, всякая попытка насадить колхозы в порядке принуждения может дать лишь отрицательные результаты, может лишь оттолкнуть крестьян от колхозного движения.

2) Забыли, что в СССР имеются самые разные области с различным экономическим укладом и уровнем культуры. Забыли, что среди этих областей имеются передовые, средние и отсталые области, забыли, что темпы колхозного движения, методы **колхозного строительства не могут быть одинаковыми** для этих, далеко не одинаковых областей.

„Было бы ошибкой, — говорит Ленин,—если бы товарищи просто по шаблону списывали декреты для всех мест России, если бы большевики-коммунисты, советские работники на Украине и Дону, стали без разбора огулом распространять их на другие области... мы ни в коем случае не связываем себя единообразным шаблоном, не решаем раз навсегда, что наш опыт, опыт Центральной России можно перенести целиком в опыт всех окраин. (Том 16, с. 106).

Ленин говорит далее, что:

„Центральную Россию, Украину и Сибирь подчинять известному шаблону будет величайшей глупостью". (Том 18, часть 1, стр. 143).

Наконец, Ленин обязывает коммунистов Кавказа, чтобы они „поняли своеобразия своей республики и отличие положения от условий РСФСР, поняли необходимость не копировать нашу тактику, а обдуманно видоизменять ее применительно к развитию конкретных условий". (Том 18, часть 1, стр. 200).

Кажется, ясно.

На основании этих указаний Ленина ЦК нашей партии в своем постановлении „О темпах коллективизации" (см. „Правду" от 6 января 1930 г) разбил области СССР, с точки зрения темпов коллективизации, на 3 группы, из коих Северный Кавказ, средняя Волга и нижняя Волга могут в основном закончить коллективизацию весной 1931 года, другие зерновые области (Украина, ЦЧО, Сибирь, Урал, Казахстан и т. д) могут ее закончить в основном весной 1932 г., а остальные области могут растянуть коллективизацию до конца пятилетки, т. е. до 1933 г.

Кажется, понятно.

А что получилось на деле? Оказалось, что некоторые наши товарищи, упоенные первыми успехами колхозного движения, благополучно забыли и указания Ленина, и постановление ЦК. В Московской области, в лихорадочной погоне за вздутыми цифрами коллективизации, стали ориентировать своих работников на окончание коллективизации весной 1930 г., хотя она имела в своем распоряжении не менее 3 х лет (конец 1932 г.) ЦЧО, не желая „отстать от других", стала ориентировать своих работников на окончание коллективизации в первой половине 1930 г., хотя она имела в своем распоряжении не менее 2-х лет (конец 1931 г.), а закавказцы и туркестанцы в своем рвении „догнать и перегнать" передовые районы, стали ориентироваться на окончание коллективизации „в кратчайший срок" хотя они имели в своем распоряжении целых 4 года (конец 1935 г.). Понятно, что при таком скоропалительном „темпе" коллективизации районы, менее подготовленные к колхозному движению, в своем рвении „перегнать" районы более подготовленные, оказались вынужденными пустить в ход усиленный административный нажим, пытаясь возместить недостающие факты быстрого темпа колхозного движения со своим собственным пылом. Результаты известны. Всем известна та неразбериха, которая получилась в этих областях и которую пришлось потом распутывать в порядке вмешательства ЦК.

В этом вторая ошибка в колхозном движении.

3. Нарушили ленинский принцип недопустимости перескакивания через незавершенную форму движения применительно к колхозному строительству. Нарушили ленинский принцип—не обгонять развитие масс, не декретировать движение масс, не отрываться от масс, а двигаться вместе с массами и двигать их вперед, подводя их к нашим лозунгам и облегчая им убеждаться на своем собственном опыте в правильности наших лозунгов.

„Когда петроградский пролетариат и солдаты петроградского гарнизона брали власть,—говорит Ленин,—они прекрасно знали, что для строительства в деревне встретятся большие затруднения, что здесь надо итти более постепенно, что здесь вводить декретами, узаконениями общественную обработку земли было бы величайшей нелепостью, что на это могло пойти ничтожное число сознательных, а громадное большинство крестьян этой задачи не ставило. И поэтому мы ограничились тем, что абсолютно необходимо в интересах революции: ни в коем случае не обгоняя развитие масс, а дожидаясь, пока из собственного опыта этих масс, из их собственной борьбы вырастает движение вперед (подчеркнуто мною Сталин). (Том 15, страница 538—539).

Исходя из этих указаний Ленина, ЦК в известном своем постановлении (см. „Правду" от 6 января 1930 г.) признал, что: а) главной формой колхозного движения в данный момент является сельхозартель, что необходимо в виду этого выработать примерный устав сельхозартели как главной формы колхозного движения; б) нельзя допускать в нашей практической работе „декретирования" сверху колхозного движения... коллективизацию".

Это значит, что мы должны сейчас держать курс на коммуну, а сельхозартель как главную форму колхозного строительства, что нельзя допускать перескакивания через хозартель к коммуне, что нельзя подменять массовое движение крестьян „декретированием" колхозов „игрой в колхозы".

Кажется, ясно.

А что получилось на деле? Оказалось, что некоторые наши товарищи, опьяненные успехами колхозного движения, благополучно забыли и указания Ленина и постановление ЦК.

Вместо организации массового движения за сельхозартель, эти товарищи стали „переводить" крестьян-единоличников прямо на устав коммуны. Вместо закрепления артельной формы движения стали „обобществлять" в принудительном порядке мелкий скот, птицу, неторварный молочный скот, жилые постройки. Результаты этой, непозволительной для ленинца, торопливости известны теперь всем. Устойчивых коммун, как правило, конечно не создали, но зато выпустили из рук ряд сельхозартелей. Правда, остались „хорошие" резолюции.. Но какой в них толк?

В этом третья ошибка в колхозном движении.

Третий вопрос:

Как могли возникнуть эти ошибки и как должна исправлять их партия?

Ответ. Они возникли на основе наших быстрых успехов в области колхозного движения. Успехи иногда кружат голову. Они порождают нередко чрезмерное самомнение и зазнайство. Это особенно может легко случиться с представителями партии, стоящей у власти, особенно такой партии, как наша партия, сила и авторитет которой неизмеримы. И здесь вполне возможны факты комчванства, против которого с остервенением боролся Ленин. Здесь вполне возможна вера во всемогущество декрета, резолюции и распоряжения. Здесь вполне реальна опасность превращения революционных мероприятий партии в простое чиновничье декретирование отдельных представителей партии в уголках нашей необ'ятной страны. Я имею в виду не только местных работников, отдельных областников, но и отдельных членов ЦК.

„Коммунистическое чванство,—говорит Ленин,—значит то, что человек, состоя в коммунистической партии, не будучи еще оттуда вычищен, воображает, что все задачи свои он может решить коммунистическим декретированием". (Том 18 часть 1, стр. 384—385).

Вот на какой почве возникли ошибки колхозного движения и искривления партлинии в деле колхозного строительства. В чем состоит опасность этих ошибок и искривлений если они будут продолжаться и впредь, если они не будут ликвидированы быстро и без остатка.

Опасность состоит здесь в том, что они, эти ошибки, ведут нас прямым сообщением к развенчанию колхозного движения, разладу с середняком, дезорганизации бедноты, замешательству наших рядов и ослаблению социалистического строительства, восстановлению кулачества. Говоря коротко, эти ошибки имеют тенденцию столкнуть нас с пути упрочения союза с основными массами крестьянства, с пути упрочения пролетарской диктатуры на путь разрыва с этими массами, на путь подрыва пролетарской диктатуры.

Опасность эта обозначилась уже во второй половине февраля, в тот самый момент, когда одна часть наших товарищей, ослепленная предыдущими успехами, галопом неслась в сторону от ленинского пути. ЦК партии учел эту опасность и не замедлил вмешаться в дело, поручив Сталину дать заравшимся товарищам предупреждение в специальной статье о колхозном движении. Иные думают, что статья „Головокружение от успехов" представляет результат личного почина Сталина. Это, конечно, пустяки. Не для того у нас существует ЦК, чтобы допускать в таком деле личный почин кого бы то ни было. Это была глубокая разведка ЦК. И когда выяснилась глубина и размеры ошибок, ЦК не замедлил ударить по ошибкам со всей силой своего авторитета, опубликовав свое знаменитое постановление от 15 марта 1930 г.

Трудно остановить во время бешеного бега и повернуть на правильный путь людей, несущихся стремглав к пропасти. Но наш ЦК потому и называется Центральным комитетом ленинской партии, что он умеет преодолевать и не такие трудности, и он уже преодолел эти трудности в основном.

Трудно остановить в таких случаях свой бег целого отряда партии, вовремя повернуть на правильный путь и перестроить свои ряды на ходу. Но наша партия поэтому и называется партией Ленина, что она обладает достаточной гибкостью для преодоления таких трудностей. И она уже преодолела в основном эти трудности.

Главное дело состоит здесь в том, чтобы проявить мужество, признать свои ошибки и найти в себе силы ликвидировать их в кратчайший срок. Боязнь признать свои ошибки после упоения недавними успехами, боязнь самокритики, нежелание исправить ошибки быстро и решительно—это главная трудность. Стоит преодолеть эту трудность, стоит отбросить прочь раздутые цифровые задания и канцелярско-бюрократический максимализм, стоит переключить свое внимание на задачи организационно - хозяйственного строительства колхозов, чтобы от ошибок не осталось и следа. Нет никаких оснований сомневаться в том, что партия уже преодолела в основном эту опасную трудность.

„Все революционные партии,—говорит Ленин,—которые до сих пор гибли,—гибли от того, что зазнавались и не умели видеть, в чем сила, они боялись говорить о своих слабостях. А мы не погибнем, потому что не боимся говорить о своих слабостях, и научимся преодолевать слабость". (Том 18, часть 2, стр. 59).

Этих слов Ленина забывать нельзя.

К моменту выпуска номера передача статьи тов. Сталина по телеграфу закончена еще не была. Поэтому окончание статьи будет помещено завтра

Что же происходит в СССР?

Статья Молотова

Что же происходит в СССР? На этот вопрос я отвечу прежде всего словами деятелей из буржуазного лагеря.

Процитирую сначала мнение Ллойд Джорджа:

„Большевизм не погиб, и, кажется, стоит, как никогда, на крепких ногах. Будущее большевизма в огромной мере зависит от успеха или неудачи пятилетки. Основная мысль пятилетки столь же смела, как и умна. В осуществлении пятилетки большевизм бесповоротно последователен. Большевистская диктатура делает героические усилия для реорганизации земледелия и промышленности. На ограниченные средства, имеющиеся в его распоряжении, Советский Союз покупает за границей самые усовершенствованные машины. Если пятилетка победит, Советский Союз станет чрезвычайно важным фактором в области транспорта, торговли и финансов". („Нейе Фрейе Пресс", от 28 декабря 1929 г.).

Последней фразой Ллойд-Джордж пытался ограничить значение наших успехов. Этому нам не приходится удивляться.

А вот, что пишет о СССР Вандервельде, один из лидеров II Интернационала:

„Нельзя освободиться от впечатления, что там применяются гигантские усилия, что эти усилия дали, по крайней мере, частичный успех (как, например, в нефтяной [illegible]

Процитирую теперь отрывок из статьи руководящего органа военных кругов Германии:

„Именно потому, что советское правительство знает, что растущая индустриализация тождественна с растущей обороноспособностью страны, оно серьезно заинтересовано в сохранении мира как первой предпосылки осуществления пятилетки. С другой стороны, оно боится, что враги имеют тем больший интерес в воспрепятствовании осуществлению пятилетнего плана, который обозначает необыкновенное укрепление всех хозяйственных, политических и военных сил Советского Союза". („Миллитер Вохенблат", от 11 февраля 1930 г.).

Нельзя не согласиться и с этими рассуждениями спецов германского милитаризма. Не подлежит сомнению, что осуществление пятилетки означает „необыкновенное укрепление всех хозяйственных, политических и военных сил Советского Союза".

Наконец, вот что говорит по поводу коллективизации деревни солидный английский журнал „Экономист".

„Осуществится ли или нет эта надежда, русская аграрная революция увеличивает все больш[illegible] свой размах, и эксперимент, [illegible]рый проделывается сейчас в о[illegible] миллионе русских деревен[illegible] ставляет одно из величай[illegible]

[illegible] не только тракторная революция. Это нечто побольше.

Говорят также, что это—„антикулацкая революция". Конечно, в известном смысле можно так сказать. Но и это определение для уяснения существа дела явно недостаточно. Происходит нечто гораздо большое, чем антикулацкая революция.

Что же происходит в СССР? Обратимся к фактам и сделаем из них вывод.

Остановлюсь на трех моментах.

Во-первых. Самое важное то, что происходит у нас в области производства. До последнего времени, до решающего перелома в коллективизации, только в индустрии мы имели господство производства социалистического типа, при чем из года в год значение последовательно - социалистических элементов в индустрии (и транспорте) возрастало

В сельском же хозяйстве социалистические элементы занимали ничтожное место. Решающим фактором последнего времени является переход основной массы мелких крестьянских хозяйств к крупному сельско-хозяйственному производству социалистического типа, что связано с ликвидацией капиталистических элементов в деревне. К социалистической индустрии присо[illegible] перестраивающе[illegible]

[illegible]рить что с самого [illegible] Советской Республ[illegible]едена резкая прин[illegible]нь между СССР и [illegible]сударствами. Проти[illegible] политических прин[illegible]ветов и буржуазных [illegible]валась на каждом [illegible]олько теперь, в свя[illegible] коллективизацией, [illegible]тигают своей мак[illegible]ты. До последнего [illegible]осударственной гра[illegible]ских сторон распо[illegible]ва, примерно, од[illegible] и тут господство [illegible]ивидуальное кре[illegible]во. Коренных про[illegible]зличий, поскольку

представление об отличии нынешнего этапа нэпа от первого его периода.

В третьих, о госаппарате в целом. Здесь перестройка идет значительно медленнее. Но изменения, происходящие теперь в производственной базе, а также в товарообороте, особенно в связи с ростом предпосылок для установления планового продуктообмена между городом и деревней, не могут не отразиться и на общегосударственной системе в целом. Движущей силой перестройки госапарата является участие рабочих масс в государственном управлении. По разным каналам усиливается теперь вовлечение масс в это дело. Серьезные успехи в улучшении государственного управления в целом связаны с успехами культурной революции, подлинным началом которой являются быстро растущие культурные запросы рабочих и крестьянских масс.

Перечисленные моменты, характеризующие происходящие в СССР процессы, позволяют перейти к общему выводу. Этот вывод заключается в том, что в Советском Союзе закладывается теперь фундамент социалистического общества. Мы развернули стройку этого фундамента по всей линии и, несмотря на все трудности, успешно продвигаемся вперед.

Все это ведет к коренному изменению не только внутреннего положения СССР, но и к важнейшим переменам в международной области. Остановимся в двух словах на [illegible] последнем моменте.

[illegible] речь шла о сельском хозяйстве, н[illegible] было. Теперь положение круто меняется: к самой границе буржуазных государств вплотную подходит коллективизированное сельское хозяйство. Таким образом, сразу же за этой границей начинается не только другой политический строй, но и другой тип хозяйства,—другой хозяйственный строй. Принципиальная противоположность между страной строящегося социализма и внешним капиталистическим окружением обнажается.

Нельзя не считаться и с тем, что такое положение в огромной мере повышает значение СССР в отношении влияния на трудящихся капиталистических стран и стран колониального типа, особенно в условиях назревающего мирового экономического кризиса.

Буржуазия стран империализма уже делает из этого свои выводы. Бешено развертывающаяся антисоветская кампания, под каким бы предлогом она ими ни проводилась, свидетельствует об этом. Вопрос о подготовке империалистами войны против СССР становится теперь особенно актуальным. Советский Союз знает однако, что в лице международного пролетариата он имеет могучего союзника. В'ответ на ожесточенные атаки империалистов против СССР, поднимаются во всем мире новые колонны революционных рабочих в защиту своих прав и Союза ССР, как прообраза своего освобождения. Нарастающий революционный под'ем вселяет бодрость в рабочий класс нашей страны, укрепляя уверенность в победе. Пролетариат Советского Союза считает своей первейшей обязанностью укрепление связи со всем международным пролетариатом и угнетенными массами колоний.

Успешное продвижение вперед в деле социалистической индустрии, развертывание коллективизации бедняцко-середняцких масс в деревне с осуществлением по мере коллективизации лозунга „ликвидация кулачества как класса", при крепнущей поддержке социалистического строительства в СССР со стороны международного пролетариата, превращают нашу страну в силу, которую не сломишь, в государство, которое не победишь!

ПЕРЕЛЕТ ЧЕРЕЗ ПОЛЮС НА ДИРИЖАБЛЕ НЫНЧЕ НЕ СОСТОЯЛСЯ.

ЛЕНИНГРАД, 2. Вернувшийся из заграницы директор института по изучению севера профессор Самойлович в беседе с сотрудником „Роста" сообщил:

— За время своего пребывания в Берлине, я виделся с представителями аэроарктического общества, которые мне заявили, что предполагаемый арктический перелет на „ЛД—127" в этом году не состоится. Оффициально отмена перелета мотивируется тем, что страховые общества отказались застраховать экипаж дирижабля, но, насколько мне удалось выяснить, в отмене перелета кроются другие причины. Дело в том, что командир дирижабля Эккенер считает этот перелет не совсем выгодным, а главное, он не желает рисковать дирижаблем в арктических условиях.

Общество аэро-арктика намерено перестроить свою работу и проводить исследования полярных стран не только при помощи дирижаблей, но и другими методами. Таким образом общество будет работать в полном контакте с советскими полярниками.

4-й пленум окрисполкома

КРАЕВЫЕ ОРГАНИЗАЦИИ ДО СИХ ПОР НЕ ПОВЕРНУЛИСЬ ЛИЦОМ К КУЗБАССУ

Сибкрайсоюз не выполняет обязательств по снабжению Кузнецкого округа товарами и продуктами. Край до сих пор не уделил достаточного внимания общественному питанию и организации молочных ферм в округе.

ДОКЛАД О РАБОЧЕМ СНАБЖЕНИИ КУЗБАССА

В условиях Кузнецкого округа, где развертывается грандиозное строительство, вопрос рабочего снабжения является буквально основным вопросом.

Однако из доклада представителя Сибкрайсоюза на пленуме окрисполкома этого не было достаточно выпячено.

Представитель края Зыков сообщил пленуму давно известные положения об общих недостатках, разбив их по таким рубрикам:

— Мы всецело зависим от планов Наркомторга: что нам дают, то мы и распределяем.

— В третьем квартале Кузнецкому округу дадим такое же количество товаров и продуктов, что и во втором квартале.

— Хлеба по существующим нормам хватит. Круп не хватит, а с рыбой плохо. Животное масло сможем дать Кузнецкому округу только при условии перевыполнения плана заготовок. Мясом по существующим нормам надеемся удовлетворить еще месяца на два.

Бездушный формальный доклад, обнажающий полную беспомощность.

Мало того, докладчик в конце своего выступления решил зло подсмеяться над общественным питанием в Кузнецком округе. Он сообщил: „По моему мнению, качество обедов по выдаваемым продуктам почти во всех столовых округа удовлетворительное".

„Достаточно удовлетворительное". Жаль, что на пленуме не было рабочих, питающихся этими „удовлетворительными" обедами, они конечно сумели бы доказать всю ложность такого представления со стороны Сибкрайсоюза.

Тов. Соловьев (крайотдела союза нарпит), побывшая в столовых Щегловска и Кузнецкстроя, разбила в пух и прах все доводы докладчика о благополучии общественного питания:

— Что тут говорить о какой-то удовлетворительности. Наоборот на до признать, что общественное питание в Кузнецком округе скверное, не налаженное, бессистемное и бесплановое. Я видала, как на Кузнецкстрое привозят на каменоломню вместо супа застывшую бурду. Знаю, как Кузнецкий ЦРК снабжает столовые сгнившей капустой.

— Во всех столовых антисанитария, дезорганизованность и главное—недостаток посуды. Даже ложек нехватает в некоторых столовых Кузнецкстроя. Почти аналогичное положение и в Щегловске. Кем. ЦРК не может снабдить столовые хотя бы двухдневным запасом продуктов. Каждое утро зав. столовой гадает: „выйдет сегодня обед у него или не выйдет".

Во всех городах края при правлениях рабкоопов существуют отделы общественного питания, а в Щегловске нет даже ответственного лица за это дело. Да и местные организации уж слишком спокойно смотрят на это. До сих пор еще не начата кампания по смотру общественного питания.

Тов. Завьялов в своем содокладе по вопросу общественного питания сказал:

— Столовые Кузнецкого округа своей работой агитируют против общественного питания. Дальше он отметил, что обещание представителя крайсоюза на прошлом пленуме ОИК'а тов. Неймарка о повороте крайсоюза лицом к Кузбассу осталось только обещанием. Никакого поворота пока не видно.

— Сейчас ощущается острый недостаток в печеном хлебе, так как большинство трудящихся резко перешло на снабжение хлебом. Отсюда вывод, что обещание крайсоюза о постройке хлебозаводов должно быть выполнено в текущем же году. Второе, на что требуется обратить серьезнейшее внимание,—это на строительство овощехранилищ. Осенью мы можем получить до полуторых миллионов пудов овощей, а хранить их негде. При всех наших возможностях хранилищ имеется только на 430 тысяч пудов.

— Крайсоюз еще до сих пор не придает серьезного значения снабжению молочными продуктами. Предположенная закупка для ферм семи тысяч голов молочного скота даст за сезон свыше пяти миллионов литров молока, а перевозить эти продукты не на чем. Подвозить к магазинам молоко на лошадях—это значит, что половину его испортить. Сейчас же нужно озаботиться об автотранспорте.

Представитель Беловского цинкзавода т. Абрамов отметил, что рабочие по постройке завода, кроме 800 грамм печеного хлеба, почти ни чего не имеют. Существующая столовая из-за плохого качества обедов рабочих не привлекает. А Гурьевский ЦРК целый месяц не может получить для своих пайщиков сахар.

В заключение прений т. Воронин (предокрисполкома) сказал:

Будь тут рабочие, так без мата бы дело не обошлось. Кузнецкому округу до зарезу нужны культурные силы, а кто к нам поедет, если, не говоря уже о квартире, нечем питаться. Надо создать такие условия, чтобы столовые служили образцовым культурным учреждением и манили к себе уютом, чистотой и образцовым порядком. Культурная отсталость округа—это удар по промфинплану. Без подтягивания этой отсталости мы не выполним пятилетку. Надо основательно крикнуть о том, чтобы к стомиллионному строительству округа были отпущены значительные средства на организацию образцового культурно-бытового обслуживания. И. М.

Капиталистическая рационализация в действии. (Рисунок из газеты американской компартии „Дейли-Уоркер".

НАКАНУНЕ СЕВА

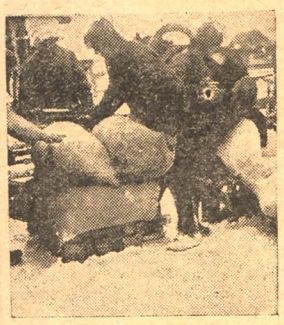

НА ФОТО: Сдача семян в семенной фонд в коммуне „Ясная заря" (Топкинский район)

КИРПИЧНОЕ ПРОИЗВОДСТВО НАСТОЙЧИВО ТРЕБУЕТ ЛЕСА

Кустпромсоюз должен снабдить кирпичем почти все строящиеся организации округа, за исключением Кузнецкстроя, у которого имеются свои кирпичные заводы. Он должен поставить 19 миллионов шт. кирпича.

Но в Кустпромсоюзе на этот счет говорят:

— Не можем. Нет леса. При существующем положении, т. е. при наличии недоснабжения лесом, мы можем дать только 9 миллионов.

Разница в 10 миллионов мало утешительна и вряд ли допустима.

Главная причина—отсутствие круглого леса и пиломатериалов для постройки новых кирпичных сараев. Одних пиломатериалов требуется не менее 5 тыс. кубометров.

Вместо леса у Кустпромсоюза имеется гора телеграфных распоряжений, отменяющих одно другое, и ворох аннулированных нарядов.

Эти телеграммы рисуют ясную картину о творящейся в Сиблестресте неразберихе. И чем ближе к началу сезона—тем больше путаницы. Сегодня приходит наряд на отгрузку леса, а завтра получается телеграмма, отменяющая этот наряд.

Неотмененные наряды тоже мало радуют. Например, дан наряд на получение пиломатериалов из Ачинска. Но теперь выясняется, что даже при всех благоприятных условиях ачинская лесопилка сможет выполнить этот заказ не раньше как через пять месяцев. Значит, в данном случае можно разговаривать только о будущем сезоне, а не о нынешнем.

На станции Козулька в данный момент имеется 30 вагонов заготовленного для Кустпромсоюза леса, но железная дорога не дает вагонов под погрузку его.

Ряд имеющихся в Кустпромсоюзе телеграмм определенно подтверждает, что Сиблестрест просто отмахивается от выполнения договоров на поставку леса. Например, одна телеграмма предлагает позаимствовать часть леса на беловском цинк заводе и уверяет, что на этот счет у Сиблестреста уже есть договоренность с цинкстроем. Управление же цинкстроя „успокаивает" сообщением, что цинкстрой сам не имеет ни бревна.

Имеется и еще один адрес, данный Сиблестестом. Он предлагает получить лес в Краснинском учлесхозе. Леса там достаточно, но вывозить его надо оттуда за 80 километров на лошадях. Дело в данный момент совсем не выполнимое.

Еще хуже со снабжением топливом для обжига кирпича. Сиблестрест дает для этой цели только сплавные осиновые дрова.

Эти дрова, во первых, поступят с большим запозданием, а во вторых, совершенно не пригодны для этой цели. Ими можно только топить, а не обжигать кирпич.

Выход из положения, по мнению работников промсоюза, может быть только один: у Кемеровской стройконторы имеются запасы леса, из которых можно было бы часть позаимствовать для постройки кирпичных заводов.

Решающее слово в этом вопросе принадлежит хозяину округа—окрисполкому. А. ПАВЛОВИЧ.

УСТРАНИТЕ ПРЕГРАДЫ: УДАРНИКИ ДОЛЖНЫ РАБОТАТЬ ДЕЙСТВИТЕЛЬНО ПО-УДАРНОМУ

Рабочие Кемрудника по 3 дня стоят в очередях за зарплатой.—Неполадки в ЦЭС химзавода срывают социалистическое соревнование

БОЛЬШЕ ЗАБОТЫ ОБ УДАРНИКАХ

ТРИ ДНЯ В ОЧЕРЕДИ ЗА ЗАРПЛАТОЙ

Зайдите в раскомандировки Кемрудника, когда выдается заработная плата, и ужас охватит вас, если вы хотя чуть-чуть поняли наше советское трудовое законодательство по этому вопросу.

Здесь как будто разумно и нарочито построено все так, чтобы трудящийся ни на единую минуту не мог забыть худшие времена.

И бесконечная очередь, и бесконечная ругань, и злостное принуждение трудящегося стоять целыми днями за тем, чтобы он мог получить им же заработанные деньги.

Такое отношение к выдаче трудящемуся его заработка не только ужасно, но оно просто преступно. И совершается это не день и не два, а целые годы и никто из тех, кто обязан за этим смотреть, не смотрят, будто и глаза их потеряли свое назначение. Мы считаем, что уничтожение этого безобразия требует срочного участия окружных организаций.

Что можно сделать, чтобы уничтожить эту толчею? Еще тридцать лет назад с помощью специальных коробочек 2000 рабочим выдавали заработную плату в 2 часа. Можно увеличить число выплачивающих зарплату, можно распределить, что сегодня получает деньги такой-то пласт, или такой-то район, а завтра другой. Можно дать много предложений.

Если обратить внимание на то, что мы, заставляя трудящихся тратить по дню, два и три на получение заработка, за это ничего ему не платим, тогда как согласно нашего трудового законодательства мы обязаны за это время платить ему как за сверхурочную работу, вы поймете, насколько остро стоит вопрос о коренной и срочной ломке установившейся преступно безобразной системы выдачи зарплаты у нас на Кемруднике.

Мы будем глубоко рады, если наша заметка хотя на один день приблизит момент перестройки системы выдачи зарплаты, а органы РКИ и прокуратуры поинтересуются, по чьей это вине рабочим по два и три дня минут бока в очередях за заработной платой. САВКА.

ТАК РАБОТАТЬ НЕЛЬЗЯ

Рабочие стройконторы, подписав договоры по социалистическому соревнованию, до сих пор не научились и даже не хотят работать как следует.

В бараке № 7 работают штукатуры и конопатчики. И работают до того медленно, что смотреть муторно.

Первого апреля они заявили:

— К чему торопиться, мы сегодня работаем поденно. Почти весь день они ничего не делали. Зато часто собираются и рассказывают друг другу сказки.

Строители несколько времени тому назад об'явили себя ударниками, но ход работы хуже обыкновенного. С таких лжеударников надо снимать почетное звание. ПРОК.

НЕПОЛАДКИ ГУБЯТ РАБОТУ

Рабочие ЦЭС химзавода начали социалистическое соревнование год назад.

В последние три месяца прошлого хозяйственного года электрики стояли на первом месте среди цехов завода. Сейчас же они очутились в числе последних. Производственная дисциплина падает. В электромастерской есть люди, которые сползают к рвачеству (Мурдалов, Карпенко).

Есть случаи невнимательного отношения к делу. Ударник Витковский (член партии), работая в котельной № 1, к работе отнесся халатно: разбил две электролампы, после чего всю проводку пришлось переделать. Халатность Витковского оставила котельную без света. На замечания администрации Витковский не обращает внимания.

Взявши первенство по выхождаемости в прошлом хозяйственном году, электрики в марте нынешнего года имели три прогула.

В цехе есть переделки, которые вредно отражаются на себестоимости продукции. Переделки происходят от того, что нет еще достаточной сработанности административно технического персонала. Одному нравится так, другому—этак.

Пустое дело — бак для кипяченой воды, которого вот уже несколько месяцев требуют рабочие электрического цеха. Бак не поставили. Рабочим, чтобы напиться воды, приходится бежать в котельную. На это уходит много времени. Рабочие этим недовольны.

Все эти факты говорят за то, что до сих пор социалистическое соревнование не вытеснило неполадки и не возвысило труда до степени четкого и непрерывно улучшающегося. Результатов работы ударных бригад тоже нет.

Ячейка партии, выбрав комиссию по руководству социалистическим соревнованием, на этом успокоилась.

Нужно сейчас направить весь огонь против неполадок, против прогулов и против всего того, что мешает успешно выполнять задания второго года пятилетки. ЭРЛИК.

Месячник сбережения

Последняя 5-дневка марта не гарантирует выполнение плана

Последняя пятидневка марта дала прилив вкладов на сумму 36 тысяч рублей. С начала месячника собрано вкладов 104 тысячи рублей.

Такой темп привлечения вкладов ни в какой степени не гарантирует выполнение контрольной цифры. Месячник должен дать новых вкладов на сумму 950 тысяч рублей, а к 1 апреля этот план выполнен только на 11 процентов.

Если по щегловским кассам (окружная и почтовая) наблюдается некоторое улучшение (прилив 40 тысяч руб), то в других кассах округа работа двигается черепашьим темпом.

Касса Кемрудника дала отлив 1600 рублей, химзаводская в 200 р., это—в то время, когда только-что открытые кассы при Кемеровской стройконторе и воинская дали увеличение вкладов.

Особенно плохо работают сберкассы г. Ленинска. Там почти каждая пятидневка дает систематические отливы. За последнюю пятидневку по почтовой кассе убыло вкладов на 900 рублей, по рудничной—600 рублей.

Нечем похвалиться и другим кассам промышленных районов.

Топкинская дала отлив в 1700 р. Бачатская увеличила вклады лишь на одну тысячу рублей; Гурьевская на две тысячи; Беловская—на 2400 р. тогда как сельские кассы—Краснинская, Крапивинская и Кузедеевская далеко их обогнали и дали увеличение вкладов по 4—5 тысяч на ждая.

Все еще не наладили свою работу комиссии содействия на предприятиях.

Местные организации (райкомы рики и профсоюзы) слишком мало помогают сберкассам.

Осталось десять дней до конца месячника, надо немедленно перестроиться на такой темп, который гарантировал бы выполнение контрольной цифры. И. М.

НА БОРЬБУ С НЕСЧАСТНЫМИ СЛУЧАЯМИ

Правительством создан ряд специальных комиссий для выработки конкретных мероприятий по борьбе с несчастными случаями в горной промышленности. Одна из таких комиссий в данный момент работает на Кемеровском руднике

Темп развития угольной промышленности находится в тесной связи с безопасным ведением горных работ и санитарно-гигиеническими условиями труда. Однако техника безопасности и промсанитария на горных предприятиях, в особенности на угольных, далеко не соответствуют пред'являемым к ним требованиям.

Со стороны хозяйственных организаций до сих пор нет еще определенного перелома в вопросах охраны труда. Применение механизированных методов работы по добыче угля не дает еще гарантии в смысле снижения травматизма, а на оборот, в некоторых угольных районах заметно увеличение, ибо курсов по технике безопасности не имеется, рабочие не знакомятся с угрожающими им опасностями в подземных выработках, а также с новыми механизированными работами.

Увеличению числа несчастных случаев в значительной степени еще способствует большая текучесть рабочей силы и технического персонала. В особенности вредно отзывается на состоянии техники безопасности последнее обстоятельство, т. к. технический персонал, еле познакомившись с условиями работы на одном руднике, оставляет место и переходит на другое.

Все это говорит за то, что с техникой безопасности в угольной промышленности неблагополучно и что необходимо принять целый ряд срочных мер к оздоровлению условий труда горнорабочих.

Материал, полученный правительственной комиссией по обследованию шахт Донбасса летом прошлого года, а также массовые катастрофы, которые имели место на шахтах в Донбассе в последнее время убедили правительство в необходимости принять срочные и решительные меры. Совет Труда и Обороны, заслушав 6 марта с. г. доклад Наркомтруда СССР о состоянии охраны труда в каменноугольной промышленности Донбасса, постановил следующее:

1. Создать под председательством тов. Угланова две комиссии по выработке мероприятий по охране труда в горной и металлургической промышленности с введением в комиссию по горной промышленности тов. Майзеля (Союзуголь), Краваля (ВСНХ СССР), Смирнова (ЦК горняков) и Желтова (Наркомтруд СССР). Комиссии поручить в 1½ месячный срок, на основе предложений тов. Угланова, внести конкретные предложения по мероприятиям, касающимся охраны труда и техники безопасности.

2. Установить, чтобы на будущее время в контрольных цифрах на каждый год обязательно были предусмотрены точные задания по охране труда и технике безопасности с указанием определенных кредитов на осуществление этих мер приятий.

В связи с вышеозначенным постановлением Совета Труда и Обороны срочно выехали 3 комиссии в Сибирь, Урал и Подмосковный бассейн.

Комиссия, выехавшая в Сибирь для обследования угольных предприятий Сибугля, имеет задание срочно выявить все те мероприятия, которые необходимы для оздоровления труда горнорабочих угольных предприятий, главным образом в области техники безопасности и промсанитарии. Комиссия под моим руководством уже закончила свою работу на Ленинском, Прокопьевском рудниках. На Кемеровском руднике комиссия пробудет три дня, после чего выедет в Анжеро Судженские копи. Материал обследования комиссии должен быть представлен Совету Труда и Обороны 20 го апреля с. г.

Старш. горно-технический инспектор НКТ РСФСР В. ГАУС

Смотр нарпит

ПОМОГИТЕ СТО

Разбазаривание продуктов копьевской столовой

30 марта комиссия по смотру общественного питания обследовала работу прокопьевской столовой № 1. Выявлено, что трудовая дисциплина среди работников столовой отсутствует. Об этом говорят и увеличивающиеся прогулы. За первый квартал было 3 прогула, с января по март 9 прогулов.

В книге административных взысканий и в книге жалоб можно найти все, что угодно: грубость, нарушение правил внутреннего распорядка, антисанитария, плохое качество обедов, кумовство и т. п.

На заданный бригадой вопрос сколько и какие продукты вы отпустили сегодня для закладки в котел, зав столовой ответил:

— Точно не могу сказать. Отпускали без весу (на глазок).

— На сколько же человек обедающих вы отпускали продукты? Не сморгнув, отвечает: На 500. Однако, на вопрос, как же это узнали, зав. столовой ответить не могл

Продукты в кладовой берут без контрольно все работники столовой. Лица, отвечающего за выдачу и прием продуктов,—нет. Нормы закладки в котел, данные торготделом, не соблюдаются. Проконтролировать правильность расхода продуктов по количеству обедающих нельзя.

Столовая расчитана на 150 обедов, отпускает фактически 500 обедов и больше. Нет нужной кухонной посуды. Кухня маленькая—работники натыкаются один на другого. Плита неисправная, 2 работника обварились и вот уже 21 день не выходят на работу.

Заболевание в столовой—частое явление. За 6 месяцев 35 человек постоянного штата сделали до 3 прогулов по болезни. Выходные дни почти совершенно не используются. Луцкина зав. столовой за 6 месяцев (по табелю) не имела ни одного выходного дня. Охрана труда в столовую не заглядывает. Очереди в столовой—постоянное явление. Заключенный со столовой № 2 соцдоговор не проводится в жизнь.

Бригада дала целый ряд практических предложений для изжития недостатков. УЧАСТВУЮЩИЙ.

БРИГАДА ДЕЛЕГАТОК ВСКРЫЛА В ШКОЛЕ-СЕМИЛЕТКЕ РЯД БЕЗОБРАЗИЙ

ГРУППА АНТИСОВЕТСКИ НАСТРОЕННЫХ УЧИТЕЛЕЙ ВОСПИТЫВАЛА ДЕТЕЙ В АНТИКОММУНИСТИЧЕСКОМ НАПРАВЛЕНИИ

Другая часть учителей застряла в болоте нейтральности

За последнее время газета помещала отрывочные сообщения о неблагополучии городской семилетки. Эти сообщения подтверждались устными заявлениями, сделанными в редакции рядом товарищей.

Для того, чтобы проверить эти факты, выявить, какое воспитание получают дети в школе, редакцией была организована бригада из активных женделегаток, которая обследовала городскую семилетку.

В ряде ближайших номеров „Кузбасса", начиная с сегодняшнего, мы дадим ряд очерков, характеризующих состояние школы.

ОЧЕРК ПЕРВЫЙ

Гордо выглядывает двухэтажный дом на Исполкомской.—Здесь городская семилетка. На одном дворе расположены: окрисполком, школа, окружком комсомола.

Когда сидишь на кипучем бюро комсомола, то через окна видны бестолковая беготня ребят, мелкие драки. На бюро горячо обсуждают о новой смене, новых людях, долго спорят, выносят длинные резолюции.

В пятидесяти шагах от места заседания—школа семилетка, в которой выращивают не советских людей, а хулиганов, нытиков, советских Митрофанушек.

Школа в новом доме, но внутри старые дела. Группа старых учителей осела в школе; вертят старую шарманку. Поют новые песни на старый лад.

— Фарька, Сарка, Татарчук так обзывает ученик Хохлаев татарина Саркаева. Это—на уроке, в присутствии всех учеников.

— В коммунах голод, скоро коняти ну будут есть,—разводит слухи ученик Люде. Такой перепев даром не пропадет, он заседает в некоторых головах. Многие верят на слово, и не случайно, когда на уроке говорили о строительстве, ученица Мельникова бросает реплику:

— Строительство, все строительство, а там кобылятину едят.

„Чистая" наука вне места и пространства преподносится ученикам. Точно так, как преподавали физику, математику в старой гимназии. В планах преподавателя физики ни чего не найдете о наших Днепростроях, Волховстроях, Турксибах. Мало об этом знают учащиеся.

* * *

Большинство учителей безразлично относятся к болезням школы.

— Наше дело маленькое. Провел урок, и баста.

Но группа враждебных нам учителей нашла здесь слабое место, где можно вылить свою злобу к советской власти. Они день за днем подтачивают школу, заражают ее старой гнилью. Кустимович, преподаватель немецкого языка. В перерыве немецкой речи он рассказывает ученикам о „райской" заграничной жизни:

— Там все хорошо, там все лучше.

По словам Кустимовича, хорошо там, где шестого марта лилось море рабочей крови, где тюрьмы полны юными комсомольцами, коммунистами и рабочими. Это лучше там, где каждый день безработные мрут с голода, где поднимаются виселицы, где свистит нагайка и кнут жандарма.

Многим это нравится, многие там живут хорошо. Хорошо там было и Кустимовичу, когда он учился в духовной семинарии.

Тихо вредит и учитель Катаурин.

— Куда едете, там с голоду помрете,—так Катаурин дает „отеческие советы" ученикам, едущим в деревню.

* * *

В школе организовалась группа „золотой" молодежи. В эту группу входят и сынки кулаков. Они терроризируют школу. Их девиз:

— Долой общественность из школы.

— Долой пятилетку. Давешь пятилетку по курению и поломке мебели.

Вот они: Юденичев, Шлыки. В.'С., Свиридов, Канин, Беспоясов, Немятых. Прошло только несколько дней как учительница Михеева выбежала бледная из класса. Это Свиридов грозил наганом.

— Я с вами разделаюсь.

Теплая компания, в роли молодых юнкеров каждый день осаждают школу, срыв ют занятия, приносят с собой площадную ругань. Они хотят водворить в школу давно забытые дела „бурсы".

С финками, они срывают все плакаты, портреты вождей, всякие политические отражения на стенах. Они имеют своих кандидатов в ученическом совете.

Выборы учкома походили на выборы парламента в Англии. Велась агитация, подготовлялась почва для того, чтобы в учком не вошел „вредный" комсомолец.

Они имеют и представителя в редколлегии, который им рассказывает о всех поступающих „злых" заметках.

Эта воспитанная по фашистски молодежь имеет в школе большое влияние, держит детей под страхом.

— Наших сил меньше—рассказал наш школьник-юнкор, помогающий вскрыть эти болезни.

* * *

Бригадиры редакции „Кузбасс" оказались не по нутру части педагогов. Классовый подход к работе школы, привлечение лучших учеников и нескольких педагогов к выявлению всех болезненных явлений еще больше усилили эту ненависть.

Начинается травля бригадиров.

Осторожные разговоры по темным уголкам, шопоты в учительской—открыто вылились 26 марта на школьном совете.

Воспользовавшись отсутствием старшего бригады, коммунистки Фавицкой, они закричали на бригадиров:

— Читайте ваши выводы, ваш смертный приговор.

Учитель Федоров грозно кричал:

— Мы с вами расправимся.

Географ Микулич знает, что бригада работниц нарушит его обывательское спокойствие, его халатное отношение к работе.

Он готовит бой бригаде, он знает, кто ему может помочь. Микулич нашел поддержку у всех учеников, которые всегда противопоставляют себя комсомолу и пионерам. Вот они: Подгорбунский, Ковалев, Кредишев, пропитанные христовой благородностью, они не могут не защищать хулиганов, которых обижают комсомольцы, бедного учителя. Это им говорит Микулич:

— На нас клевещет бригада, приходите нас защищать.

На школьном совете Микулич бросает реплику бригаде:

— Вы не умные, зачем вы сюда пришли, почему не прислали обследовать образованных людей.

Мы великолепно понимаем Микулича, знаем о каких образованных людях мечтает Микулич. Конечно, обследователи из бывшего министерства просвещения очень бы понравились Микуличу и другим таким же. Они бы встретили их с распростертыми об'ятиями, гимназическими парадами. Может быть, некоторые педагоги и мечтают о возврате доброго старого времени.

Молодая учительница Городилова окончила советское учебное заведение, вскрывает болезни школы. За смелую помощь бригаде ее окружили враждебным кольцом.

— Городилова с портфелем.

— Новое ружье стреляет хуже старого.

— Выживем ее.

Так заявляют некоторые педагоги по адресу Городиловой.

Ясно для нас поведение заведующего школой Клещука. Это он называет выводы бригады смертельным приговором, он старается скрыть недостатки школы, которой он ведает.

— Прошу не заговариваться,—такими репликами Клещук обрывает выступающих с критикой.

Федоров, Кустанович, Микулич затеяли скверную игру. Мы знаем как рассматривать такую игру в жмурки с нашей общественностью. Они далеко не наивны, а пропитаны глубокой подкладкой классовой борьбы.

Здесь мы встретились с настоящей классовой борьбой, с борьбой умирающего старого. Блюстителям старых порядков в нашей школе не поздоровится, и для нас это будет уроком. Оно будет сигналом для рабочей общественности, что не все благополучно в нашей школе, что нужно крепко взяться за советскую школу, чтобы она готовила настоящую смену строителей.

Бригада: **Еремина, Бусарова, Пономаренко, Кожемякина, Сизова, Фавицкая, Конаплева и Федорова.**

БЕЗОБРАЗИЯ НА КОННОЙ БАЗЕ

В Осиново-Гриве (Топкинского района) имеется конная база. Лошадей здесь 197 голов, рогатого скота 20 голов и овец 40. Двор для скота не оборудован, станков только 48, остальной скот стоит под открытым небом. Уход за скотом безобразно плохой.

Рабочие посылаются как попало, часто они работе не соответствуют. Работают так: „день и ночь—сутки прочь". Смена рабочих бывает через каждые три дня.

Есть умышленное вредительство. Так, 5 6 марта скоту не давали корм и двое суток не поили. От такой кормежки скот захудел. Есть опасность падежа.

Мер со стороны животноводсоюза никаких не принимается.

В пос. Топках (Советская улица № 61) есть скот в количестве 9 голов, принадлежащий конной базе. Этот скот стоит по 2 по 3 суток без корма. Помещение для телят очень плохое—грязное, сырое. Уход за телятами плохой. Поят холодным пойлом. Имеются случаи заболевания. Были два случая падежа.

Корм со склада на базу доставляется несвоевременно. Ответственного лица за работу нет. Со стороны животноводтоварищества нет никаких наблюдений. Вся работа проходит „от случая к случаю".

А. МИХАЙЛОВ.

● ● ●

„Научили"

Решил я повысить свои знания, и выписал через кемеровское почтовое отделение журнал „Урало Сибирский университет". Внес за него под квитанцию № 43 18 октября 3 рубля. Но журнала до сих пор не получаю.

Там же с первого марта 29 года выписал по квитанции № 1942 журнал „За работой", внес за него 3 рубля, но журнал мне прислали наложенным платежом. Для выяснения этого вопроса я сдал подписную квитанцию на почту, и в конце концов остался без квитанции и журнала до сих пор не получаю.

СУРСИН.

Собираем подписи под заявление окрисполкому

ВЧЕРА СОБРАНО 1.002 ПОДПИСИ

Вчера сбор подписей значительно оживился. За день в редакцию поступило 1002 подписи. Это говорит о том, что сбор подписей идет довольно удовлетворительно; но все-же желаемого темпа еще не достигнуто. Нужно было 1500 подписей в день, теперь уже в день нужно собирать 1900 подписей.

Осталось собрать еще 27427 подписей.

Сегодня списки подписей принесли 12 сборщиков. Где остальные 153?

Школьники школы № 1 в течение нескольких дней не сообщают результатов своей работы.

Выше темпы, живее работу!

◆ ◆ ◆

ОПРОВЕРЖЕНИЕ

Рабочего Прокопьевского рудника Сысоева на митинге назвали лостным прогульщиком. Тов. Сысоев прислал в редакцию опровержение, в котором указал, что это неверно.

Редакция „Кузбасса" запрашивала шахтком № 3. Шахтком подтвердил, что Сысоев в список прогульщиков попал ошибочно; прогульщиком он не был.

ЩЕГЛОВСКИЙ ГОРСОВЕТ НЕ ЗАБОТИТСЯ О ПОВЫШЕНИИ РЕАЛЬНОЙ ЗАРПЛАТЫ

Крайисполком предложил горсовету вынести вопрос об огородном строительстве на ближайший пленум. Организовать шефство рабочих над фермами и колхозами, обслуживающими город

В районе г. Щегловска организуется ряд овощно молочных ферм с общей площадью в 525 гектар. Молочного скота намечено установить в них свыше 500 голов. На организационные расходы всекобанк отпустил 588 тысяч рублей. А как идет работа по организации и строительству, щегловский горсовет этим буквально не интересуется, несмотря на то, что в успешном осуществлении этих мероприятий заинтересованы каждый рабочий и каждая работница. До сих пор городской совет не создал вокруг этого вопроса необходимого общественного мнения.

Такое безучастное отношение со стороны пролетарского органа—совета рабочих депутатов—к важнейшим мероприятиям, направленным на повышение реального заработка, президиум крайисполкома считает в корне недопустимым. В своей резолюции по докладу инспектора, обследовавшего щегловский горсовет, крайисполком вынес такие предложения:

— На ближайшем пленуме горсовета поставить доклад о ходе строительства молочно-овощных ферм с предварительным обследованием на местах. На пленум привлечь широкие массы рабочих.

— Немедленно послать на постоянную работу в пригородные овощно-молочные фермы и колхозы несколько лучших активистов рабочих—членов горсовета, систематически заслушивая их доклады о ходе строительства и состояния работы.

— Организовать шефство над всеми фермами и колхозами, которые будут обслуживать город.

— Выявлять в порядке контроля все обстоятельства, тормозящие строительство, устранять их и привлекать виновных к ответственности.

— В мае месяце президиум крайисполкома созывает специальное совещание председателей горсоветов с докладом о проделанной работе по организации овощно-молочных ферм.

○ ○ ○

● Новые ставки за наем помещений, занимаемых госучреждениями установил горсовет. Учреждения состоящие на местном или государственном бюджете, будут платить 63 коп за кв. метр, а кооперативные и промышленные организации, состоящие на хозрасчете, платят 1 рубль за кв. метр.

Сегодня, в 4 часа дня, в помещении редакции „Кузбасса" созывается заседание комиссии по смотру общественного питания. На заседание вызываются представители: горсовета, РКИ, профсовета, торготдела, ЦРК, окротдела союза нарпит, окр. комсомола, массового сектора, ОК ВКП(б), саннадзора, полеводколхозсоюза, а также члены городской комиссии по смотру. **Редакция.**

ИЗУЧИТЬ ЕСТЕСТВЕННЫЕ БОГАТСТВА ОКРУГА

Кузнецкое краеведческое общество на-днях приступает к организации ряда экскурсий из школьников, студентов и учителей, для изучения некоторых районов округа.

Первую экскурсию предположено провести в июне по реке Заломной Крапивинского района, где имеются запасы слюдяных залежей, а в дальнейшем такие-же экскурсии будут проведены по всем районам, где возможны залежи сапропелитов.

○ ○ ○

ЩЕГЛОВСК

● Эксплоатация городского сада в сезон 30 года, согласно решению горсовета, передается районному совету Осоавиахима

● Для окончательной проработки вопроса о постройке в Щегловске здания совпартшколы из'ята комиссия из представителей окружкома, окрисполкома и строющихся организаций.

◆ 10 тысяч пудов овса выделить для нужд местного строительства предложил окрисполком окрторготделу.

◆ Окружной с'езд работников юстиции созывается в Щегловске 10 апреля. Основные вопросы—пятилетний план и задачи юстиции, отчет окрсуда и судебная политика по батрацким делам.

◆ 30 тысяч рублей отпустил окрисполком из местного бюджета на финансирование овощно-молочного дела.

◆ Смотр библиотек союза строителей в части подготовки их к обслуживанию сезонников проводит окротдел строителей. Для проведения смотра в округе выезжают два библиотечных работника.

ОБРАЩЕНИЕ

ко всем рабочим шахты и гражданам, проживающим на территории Кемеровского рудника

Товарищи! Каждое наступление весны грозит затоплением выработок Кемеровской шахты через лога, провалы и старые забутовочные выработки. Шахтным надзором, через производственные совещания, учтены возможные опасные места в смысле затопления, и приняты соответствующие меры. Но возможен ряд опасных мест, которые невозможно было учесть по ряду причин, а зимние провалы сейчас из-за снега трудно обнаружить.

Поэтому всех граждан, заметивших во время хода весенних вод места, опасные для проникновения, или места, по которым уже идет вода в шахту, просьба сообщить немедленно по любому телефону управляющему рудником т. Железняку, техруку шахтоуправления тов. Капустину, техруку шахты т. Кайдалову, или звонить по одному из телефонов № 3 или № 4.

ШАХТОУПРАВЛЕНИЕ.

Бригады „Кузбасса" проверяют подготовку к строительству в городе

Администрация трудколонии оставляет строительство без камня. Плохая организация работ в карьере—причина того, что вместо 15.000 кубометров камня добыто только 2.000

Плохо с камнем

Заготовки камня трудколонией из карьера за Искитимкой ведутся в темпах, прямо противоположных темпам строительства. Из 40 тысяч кубометров, сдача которых обусловлена договором, каменоломни передали ОМХ'а всего 453 кубометра. Около 400 кубометров имеется на местах разработок. И это—все ее запасы на сегодняшний день.

Месяц ликвидировали результаты вредительства

Горы шурфа, сваленного в одну кучу с камнем, тут же, на месте разработок, без переброски на установленное техническими правилами расстояние, свидетельствуют о „внимательном" отношении горкомхоза как к самим разработкам, так и работникам каменоломен.

Между многометровыми горами оставлены узкие лазейки к местам добычи камня, а самое место ломки превращено в тесный коридор, выбраться из которого в случае аварии трудно.

Акты горного надзора и госгрострой контроля, приглашенных трудколонией после приемки каменоломен, отмечают что такая система разработки является как хищнической. Бригада считает ее вредительской и заслуживающей самого тщательного расследования.

Результатом этого вредительства является и то, что целый месяц работы был убит на то, чтобы привести карьер в годный для разработки вид. Уже затрачено до трех с половиной тысяч поденщин и не менее четырех тысяч придется затратить еще.

Вместо 15,—2

Трудколония, приняв каменоломни взялась обеспечить строительство города камнем. Каменоломни должны в текущем году дать 40 тысяч камня ОМХ'а, 4 тыс.—Энергострою, 10 тыс.—Коксострою и 10 же тысяч по разным мелким требованиям.

Сдано же пока 450 кубич. метров ОМХ'а и 964 кубометра Энергострою. Около 400 кубомет. камня и 500 к. м. щебня имеет каменоломня в запасе. Это результат двух месяцев работы.

Подобные темпы заготовок означают срыв строительства.

Употребив февраль месяц на ликвидацию „грехов" горкомхоза, трудколония фактическую добычу камня начала в марте. По производственному плану намечено было наломать до 15 тысяч кубометров, а наломано всего лишь около 2 тысяч.

Причина—то, что новый хозяин каменоломен—трудколония заготовку камня обратил в средство извлечения прибылей.

Вместо 600 человек (как намечалось по плану), на каменоломнях работает только 230. Требования технического руководителя каменоломен—увеличить количество рабочих—остаются „гласом вопиющего в пустыне".

— Нет помещений для рабочих,—говорит администрация.

На каменоломнях нехватает инструментов, взрывных материалов (берут в долг). За инструмент рабочие чуть ли не дерутся. На какую-либо механизацию работ нет и намека. Технический руководитель каменоломен еще с начала февраля просит оборудовать на каменоломнях кузницу для починки и поделки инструмента, но добиться от администрации толку не может.

Администрация упорно не считается с рационализацией работ и с угрозой срыва городского строительства. Отказывает даже в приобретении необходимых книг. Книгу о технике безопасности техрук приобрел за свой счет, так как администрация отказалась оплатить ничтожный расход, мотивируя, что „издание старо". Нужно отметить, что книга приобретена по случаю и ни новых, ни старых изданий по этому вопросу в продаже здесь нет.

Вмешательство администрации в технический распорядок каменоломен—не редкость. 14 марта, например, без ведома техрука с карьера на карьер перебросили партию рабочих, в результате потеряно две поденщины.

Рабочие установленных норм выработки в большинстве случаев не выполняют.

Одной из причин такого явления служит плохая организация быта рабочих каменоломен. Рабочие, в большинстве отбывающие принудительные работы, прозодеждой и пищей обеспечены плохо.

Возможности к исправлению этих недостатков есть, но, по словам рабочих, администрация их не использует.

Жилищные условия оставляют желать также много лучшего.

Требуются экстренные меры со стороны прокуратуры, чтобы у замечтавшихся о прибылях администраторов трудколонии разбудить чувство ответственности за общее дело строительства.

Бригада предлагает

Решить немедленно вопрос об усилении каменоломен рабочей силой, чтобы обеспечить выполнение плана заготовки камня.

Немедленно улучшить быт и снабжение рабочих, обеспечить лучшее руководство работами.

Теперь же разрешить вопрос о месте заготовок песка, т. к. запасы хорошего песка на острове иссякли.

Ускорить переброску в Щегловск 14 автомашин, так как без них полностью подвезти материалы нет возможности.

Бригада: **ГАБИДУЛИН, СУНДЫРИН (Гурьевск), ТУЛЬСКИЙ (редакция).**

МЕСЯЧНИК ДОШКОЛЬНОГО КУЛЬТПОХОДА

ПОДХОДИТ К КОНЦУ, НО ЕЩЕ НИЧЕГО НЕ СДЕЛАНО

Профсоюзы и общественные организации считают дошкольное воспитание незаслуживающим внимания

Когда начинался месячник дошкольного культпохода, окружной штаб культпохода наметил ряд вполне конкретных задач.

Месячник уже на исходе, но намеченное не выполнено и наполовину. И, как это ни странно, особенно плохо обстоит дело с развертыванием месячника в Щегловске, рядом с боком окрono и окружного штаба.

Общественные и хозяйственные, видимо, считают дошкольную работу лишней, никчемной и не хотят принимать никакого участия. Штаб по дошкольному культпоходу созывал четыре раза и ни разу не собрался, так как ни горрайком партии, ни горженотдел, ни райком ВЛКСМ, ни профсоюзы не считали нужным послать своих представителей.

Назначенное на 30 марта совещание представителей хозяйственных и общественных организаций также сорвалось из-за неявки почти всех приглашенных.

Дошкольные работники предоставлены самим себе и бьются в попытках развернуть массовую работу месячнику. Сделать это без участия и помощи профессиональных и других общественных организаций, разумеется, трудно, и потому месячник до сего времени проходит почти совершенно без участия широких масс.

Женщины-делегатки, в первую очередь заинтересованные в развертывании дошкольной работы, в месячнике не участвуют. Районный отдел о месячнике вспоминает лишь по обязанности.

Профсоюзы не только не пропагандируют месячник, но и не считают нужным оказывать дошкольным организациям какую либо практическую помощь. Для развертывания детского сада на Красной Горке (Кемрудника) было намечено предоставить один из бараков. К несчастью, барак этот оказался занятым женой одного из спец-алистов, и до сего времени ни рудоуправление, ни райком СГ не могут предоставить помещения под детсад. Не больше не меньше как издевательством можно назвать обещание „выяснить вопрос" с освобождением помещения к 15 июля. Между тем поэтому саду утверждена смета, отпущены средства и он мог бы быть, при наличии помещения, развернут в самое короткое время.

Дошкольные организации не могут до сих пор добиться улучшения положения с интернатом детского сада при Центральной шахте. Интернатная группа этого сада перегружена до невозможности, ребята живут в ненормальных условиях, а дошкольные организации полгода уже твердят об этом хозяйственным и общественным организациям рудника.

Окрпрофбюро не проверяло выполнения своей, данной по всем союзам, директивы о выделении в сметном порядке средств на дошкольную работу. Союзы распоряжение окрпрофбюро не выполняют и сведений об отчислении каких-либо средств в окрono не дают.

Все это говорит за то, что вокруг дошкольной работы не создано общественного мнения и что важность этой работы недооценена хозяйственными и общественными организациями.

Это безразличное отношение губит большое дело воспитания советского молодняка и раскрепощения женщины-работницы от заботы о детях.

Всем организациям пора принять активное участие в развертывании месячника и добиться, вместе с дошкольными органами, полного выполнения намеченных по месячнику задач, иначе нет уверенности в том, что работа женщин-колхозниц будет в этом году продуктивной, так как намеченная программа освобождения их для производительного труда через организацию дошкольных учреждений в колхозах, может быть не выполнена.

Окружной штаб дошкольного культпохода подчинает сейчас перед окрисполкомом вопрос о продлении месячника до 15 мая. За этот срок общественные организации должны наверстать упущенное.

ТУЛЬСКИЙ.

ПОЧТОВЫЙ ЯЩИК

Заметок без подписи, фамилии и адреса не помещаем

Зубок—„Об учителе Погожове", „Железная щетка—„Строгий начальник", „Бесконечная ячейка". **Беспризорному**—„Актив Усятского сельсовета", **Демьянов Елук**—„Сельсовет не дал должного отпора", **Кабанову**—„Снять уполномоченного с работы". „Слабо проходят перевыборы сельсоветов". **Сотруднику**—„Скрывает дружка". **О. К О**—„О перевыборах сельсоветов". **Коллектив ЦРК**—„Взяли шефство". **Мельникову**—„Кулачество не спит". **Кабину**—Обращение к крестьянам Куз. Окр. **Кузьмичу**—„Необходимы срочные меры". **Мантоскову**—„Поступки председателя Сыркашинского сельсовета". **Равилову**—„Дед Петр", „Путь к социализму", „Позабыт и заброшен". **Выходца**—„В коммуне „Серп и молот". **Гелникову**—„Загляните в школу семилетку". **Плотничеву**—„Дизертирс х фронта. **Овед**—„Правильно-л ?" **Ашмарину**—„Горношория на отличку" **Литвинову**—„Свой грех я не вижу". **Олень**—„Председатель потребобщества". **Звонкову**—„Мазуровская школа 1-й ступени". **Фомину**—„За что высчитывают деньги". **Знающему**—„Поступок председателя Красулинского ККОВ". **Бригаде ру**—„В коммуне „Сталина".

Ваши заметки не пойдут, используйте в стенной газете.

СПРАВОЧНИК

5 апреля с. г., в 6 часов вечера, в помещении клуба Химзавода назначается очередной пленум горсовета с повесткой дня:

1) Состояние работы горсовета и его очередные задачи (доклад тов. Колобова).

2) Оргвопросы.

Явка членам и кандидатам горсовета обязательна.

Заседание ком. фракции горсовета состоится там-же в 5 часов вечера. **ПРЕЗИДИУМ ГОРСОВЕТА.**

○

6-го апреля, в 6 часов, в малом зале Дворца труда, созывается собрание уполномоченных Кемеровского ЦРК нового состава.

ПОВЕСТКА ДНЯ:

1. Отчет Сибкрайсоюза.
2. Отчет правления ЦРК и содоклад ревизионной комиссии.
3. Утверждение бухгалтерского отчета.
4. Выборы правления ЦРК.
5. Информация о итогах чистки аппарата ЦРК.

Всем вновь избранным уполномоченным ЦРК с 3-го по 6 апреля явиться в секретариат правления ЦРК за получением мандатов, с 9 часов утра до 4 час. дня.

Желательно присутствие членов правл. и коопактива ПРАВЛ. ЦРК.

6-го апреля, в 6 часов вечера, в библиотеке химзавода назначается пленум секции РКИ.

ПОВЕСТКА ДНЯ:

1) Результаты обследования секции Р. К. И (доклад тов. Калугина) инспектора сиб. Р.К.И.

2) Разное.

Явка для всех членов секции обязательна и без опоздания. Желательно присутствие рабочих.

Бюро секции.

СЛУШАЙТЕ ПО РАДИО

5 апреля, суббота

От 10 до 13 час.—Рабочий полдень: новости дня, обзор печати, материалы о ходе социалистической стройки в Сибири. Концерт.

От 19 до 20 час.—Передача на немецком языке (газета, беседа, концерт).

От 20 до 21 час.—Газета молодежи.

От 21 до 22 час.—Лекция по сельскому хозяйству. Беседы врачей о санитарии и охране здоровья. Выступления комсомольцев.

От 22 час.—Концерт.

Редактор Б. ГОЛУБЧИК.

Дворец Труда КИНО.

5—6 апреля

СЕАНСЫ: в 4—6 ч. вечера.

ЕЩЕ ДВА ДНЯ

можно увидеть лучших германских киноартистов

Эмиль Янингс, Варник Варда, Лиа-Де-Путти и др.

в кино-трагедии

ВАРЬЕТЭ

ДРАМА **ДВОРЕЦ ТРУДА.** ДРАМА

Суббота 5-го — **ЧУДАК** — Афиногенова — Для Химзавода

Воскресенье 6-го — **ЯРОСТЬ** — Для медикосантруд и рабпрос

Вторник 8-го — **ЯРОСТЬ** — Для схлр, нарпит пищевики, местранспр., коммунальники, связь, печатники

Начало ровно в 8 часов вечера.

5-6 апреля **Клуб строителей.** 5-6 апреля

Демонстрируется три дня

НЕМЫЕ СВИДЕТЕЛИ

ПРИХОДИТЕ ЗАВТРА: КОМЕДИЯ.

Последние прощальные гастроли артиста ЛЕНИНГРАДСКИХ ГОСУДАРСТВЕННЫХ ТЕАТРОВ

Д. И. ШУВАЛОВА (баритон)

По желанию публики будут исполняться все исполнявшиеся №№

Начало сеансов в 6—8—10 час. Касса открыта с 5 ч. веч.

КУПЛЮ ФОТО-АППАРАТ

Предлагать: в редакцию, в часы занятий, с 8 ч. утра до 3 ч. дня—**Д. Мэни.**

Размер желателен 9х12.

СЛЕСАРНОЕ ДЕЛО

можно изучить по новой книге с приложением двух альбомов рабочих чертежей, содержащих на 52 отд. листах основные приемы слесарно-кузнечных работ, необходимых каждому для изучения слесарно-кузнечного ремесла и для повышения квалификации. Книгу с двумя альбомами высылает за 3 р. 50 к. Акц. О-во КНИЖНОЙ ТОРГОВЛИ, Ленинград, внутри Гостиного Двора, 125. —3 1244

Дворец Труда

(МАЛЫЙ ЗАЛ)

5-го апреля т. Дерягиным

будет прочтена

ЛЕКЦИЯ

на тему:

„Крах теории организованного капитализма"

Вход свободен для всех.

Начало ровно в 7 часов вечера.

1—2689

5-го апреля с. г., в 10 часов утра,

в школе ФЗС Химзавода

назначается

ОБЩЕГОРОДСКАЯ УЧИТЕЛЬСКАЯ КОНФЕРЕНЦИЯ

Повестка дня:

1. Проведение антипасхальной кампании в городских школах. 2. Реформа учебного года.

Приглашаются широкие рабочие массы, представители партийных, комсомольских, профсоюзных организаций и родительский актив.

Явка для учителей I и II ст. и учителей политпросвета обязательна.

1—2216 **ГОРОНО.**

ЗАОЧНЫЕ ГОСКУРСЫ **КРОЙКИ и ШИТЬЯ**

мужск. головн. уборов и дамских шляп. Плата по 1 р. в м-ц. Художествен. вышивк. (ручн и маш.). Кружководов и закройщиков—плата по 2 р. в м-ц. По окончании—свидетельство. На курсах обучается 15.000 чел. Справочник 20 к. коллекционерам.

Москва, 9, Тверская, 24.

1—2 1140

Кузнецкий Окрполеводколхозсоюз

(БЫВШИЙ ОКРПОЛЕВОДСОЮЗ),

доводит до сведения всех учреждений и лиц, имеющих взаиморасчеты как с Окрполеводколхозсоюзом, так и с Щегловским, Топкинским, Ленинским, Прокопьевским и Крапивинским райколхозсоюзами (бывшими Коопхлебами и Животноводтовариществами), что, на основании постановления особой комиссии Сибкрайисполкома от 22-го февраля 1930 года, в вышеуказанных кооперативных организациях проводится инвентаризация баланса по состоянию на 1-е марта 1930 года.

Просим все учреждения и лиц, имеющих какие либо претензии к вышеуказанным организациям, пред'явить к таковым, подкрепив их соответствующими контокорентными выписями, в период с 1-го по 15-е апреля 1930 года.

Одновременно просим все учреждения и лиц, независимо от того, имеют они претензии к вышеуказанным организациям или нет, выслать свои контокорентные выписки в вышеуказанный срок.

Никаких претензий по взаиморасчетам после 15-го апреля вышеуказанные организации принимать не будут.

Окркомиссия по инвентаризации балансов системы Окрполеводколхозсоюза.

7—2203

Окружной Абортарий ОБЩЕСТВА КРАСНОГО КРЕСТА

открыт с 1-го марта сего года по Рабочей улице № 13.

Аборты производятся ежедневно д-ром Пойзнер Б. С. за установленную плату.

Желающие произвести аборт должны обращаться в амбулаторию РОКК (возле окрбольницы) ежедневно с 4-х до 6-ти часов веч. к д-ру Пойзнер Б. С.

—2628 **Горрайком РОКК.**

6 апреля 1930 г., в 6 часов вечера,

в помещении клуба Центральной шахты

(Кемрудник)

назначается

РАСШИРЕННОЕ ЗАСЕДАНИЕ ОКРУЖНОЙ КОМИССИИ СОДЕЙСТВИЯ ГОСКРЕДИТУ

с повесткой дня:

1. Доклады о ходе месячника сбережения и размещении займа среди сезонников—Щегловский Горкомсод, Прокопьевский и Кузнецкий Райкомсод. 2. Разное.

Приглашаются на заседание рабочие и служащие Кемрудника, Химзавода и города.

Явка членам Окркомсод обязательна.

1—2217 **ОКРКОМСОД.**

УТЕРЯННЫЕ И ПОХИЩЕННЫЕ ДОКУМЕНТЫ

Сорокин И П воинск кн и удостов личности 4984. — Старцева С П паев кн выд. кемеров црк 3996—Семенова А временное комсом удостов № 12067 выд щеглов райкомом ВЛКСМ 4177—Филиппов Н Е удостов личн выд ново-архангельским с/с 4178—Кольцов Н воин. книжка 4181.—Пономаренко профбилет С Г 4182.—Шинкаренко У Г удостовер личности 3999.—Гордиенко М П справка о работе в стройуче 4183—Муравьева В пропуск на х,з № 1045 4176.—Белосницкий К И пропуск на химзавод за № 442 3993.

Васильев В Ф воин кн выд Кара заровск сельсов 2605—Бригидин Ф И воин кн выд Щеглов риком 2606—Кузнецов Д С воин книж выд Щеглов риком 2607—Черкасов Н Е воин книж выд Щеглов окрвоен 2608—Исаева С Т удост выд школой 9-тилетки 2609—Гилин А Н профб № 3031 союза СТС и учетно—воин билет выд Ленин комиссар 2611—Давыдов П Е удост личн выд Барачатск сельсов и воин книж выд Щеглов окрвоен 2613—Моссаев В И паев книж и контр листок на имя Моссаева В И и паев книж на имя Моссаевой П В 2614—Шавшин М Л паевая книжка выдана кемеровск црк 2615.

Гришин А Д контр кн, выд прокопьевск црк 4226.—Еремин бюллетен, выдан прокопьевск амбулаторией 4227.—Пятин А М паевая кн 579.—Наумова Л И метрич выпись о рождении 580. — Осинкина И С удостовер личности, выд большекустов с сов 581.—Мальцев Н И партбилет № 0526708, выд томским 2-м горрайком и временное удост на члена президиума краснинского рика, выд краснинск риком 582—Лучшев И Д паевая книжка, выд гурьевск црк 725.

Винникова О П профбилет союза СТС 4953.—Голубцов И К удостоверение личности, выданн битнинс-сов 4954.

Левчанов С И контр кн, выданн прокопьевск црк 4219. — Кулишев П М профбилет № 0479782 союза горняков 4220. — Коновалов П В профбилет союза СХЛР 4221.—Шанин заборн лист, выд прокоп прк 4222.—Смирнов А В партб № 0530634 выд анж судж райкомом, профбил № 0279 союза СТС, паевая книжк, выд прокопьевск црк, воинск кн выд штаб полк № 61 и бюллетень выд окрбольн г. Щегловска 4223.—Тогулева А А партбилет № 0561187 выд прокоп РК ВКП, профбилет союза рабпрос и удостоверение об окончании совпартшколы 2-й ступени, выд томской совпартшколой 4224.—Карпов А воинская книжка, выданн прокопьевск воен столом 4225.

Павлинов А, удост личности, выд в'югченским сельсов. 4973.—Дубовцев, профбилет союза горняков. 4974.—Сынков, контр лист, выд Прокопьевск црк. 4975. — Хромых Т, 4 заборн листка, выдан Прокопьевск црк. 4976.—Лобов, — бюллетени от 12-II-30 г. и 1-III по 7 III 30 г., выд Прокопьевск Амбулатор. 4977. — Черкасов С К, паев кн и 5 заборн листков. 4978 —Котков К, воинская книжка. 4979. Болгов И И, контр лист, выдан Прокопьевск црк. 4980. — Дзабо-Томаев, удостов личности. 4981.—Федулов С Е, справка комитета бедноты, выд Тогульским риком. 4983.

Иванов Е Н, паев кн, выдан Прокопьевск црк. 4968. — Букин Н А, контр кн, выд Прокопьевск црк. 4964.—Кукошкин С А, удостов личности, выдан Высоко-гриве сельсов. 4966.—Лебедев Г И, контр книжка, заборн лист, выд Прокопьевск црк. 4967. — Арыков Д С, удостов личн, выд Бачатской призывной комиссией. 4968.—Терешков А Ф, заборн лист за март м-ц и контр книжка, выд Прокопьевск црк. 4969.—Борисенко М И, контрольно заборн листок, выд Прокопьевск црк. 4970.—Канахин П А, контр кн, выд Прокопьевск црк. 4971.—Сабянин, паев кн, выдан Прокопьевск црк. 4972.

Лузянин Н Я профбилет союза горняк и паевая книж выд прокоп црк 4955.—Юрченко С 2 удостоверение личн на имя Юрченко С Н и Юрченко Е К 4956—Анисимов И Н удостовер личности выд вер-чумышским р-н 4957.—Богданова Л. удостоверение личности 4958.—Макавеев В паев кн и контр лист выдан прокопьев црк 4959.—Медведев И И профбилет союза горняк 4960.

Автрахимов З справка о снятии с учета црк и переводе паевого взноса выд прокопьевск црк 4961.—Литикин М А контр кн выд прокопьевск црк 4962.

считать недействительными

УРДИТ 2124 Заказ 1330