6/IV 30
Ново-Сибирск
Б-ке СибКрайПлана 1 экз

ЦЕНА ОТДЕЛЬ...

Четверг 3 АПРЕЛЯ 1930 г.
№ 74 (2148)

ЕЖЕДНЕВНАЯ ГАЗЕТА Кузнецкого ОК ВКП (б), Окрисполкома и Окрпрофбюро
Сибкрай, г. Щегловск, Исполкомская улица, № 16
Телефоны: № 1 и 54.

БИБЛИОТЕКА

КУЗБАСС

ПРОЛЕТАРИИ ВСЕХ СТРАН, СОЕДИНЯЙТЕСЬ!

СЕГОДНЯ В НОМЕРЕ:

ЗА ГРАНИЦЕЙ: Победа профоппозиции в Верхней Силезии. Советы в провинции Хубей.—Протесты против травли СССР. ПО СССР: Учет тяглой силы в Сибири.—Комбинат по переработке мясопродуктов. ПО ОКРУГУ: Новый председатель окрисполкома.—Подготовка к лесосплаву.—Резолюция райпартконференции по докладу райкома.

ДОБИТЬСЯ РЕШИТЕЛЬНОГО ПЕРЕЛОМА

Под персональной ответственностью председателей риков и сельсоветов, к 15 апреля повсеместно должны быть выполнены плановые задания по контрактации посевов и обмену сортового зерна

БОЙ ЗА РЕВОЛЮЦИЮ

ПОБЕДА КРАСНОЙ ПРОФОППОЗИЦИИ

БЕРЛИН, 31. В верхней Силезии на 12 каменноугольных шахтах в выборах завкомов революционная профоппозиция получила 15.349 голосов, реформисты 8037, христианские союзы 5698 и фашистские 2144.

РАСТУТ СОВЕТЫ В КИТАЕ

ЛОНДОН, 31. Корреспондент „Таймс" утверждает, что 13 уездов Хубейской провинции находятся почти целиком в руках повстанческих крестьянских отрядов, руководимых коммунистами. Корреспондент предсказывает, что вся провинция „в течение ближайших трех лет окажется целиком под властью повстанцев, ибо лозунги коммунистов пользуются огромным успехом".

ШАНХАИ, 31. Коммунистические отряды захватили город Таин и районы в южной части Цзянси и юго западной части Фунцзянской провинции, где организовано советское правительство. Город Ечжун в провинции Цзянси осаждается комотрядами. В Хуанчане существует фактически советская власть.

ГОЛОДОВКА ПОЛИТЗАКЛЮЧЕННЫХ В ПОЛЬШЕ

В Самборе вспыхнула голодовка политических заключенных. Голодают 30 заключенных, которые требуют улучшения пищи и восстановления политического режима.

УЧИТЕЛЬСКАЯ КОНФЕРЕНЦИЯ—ЗА ВСЕОБЩУЮ ЗАБАСТОВКУ

В конце марта в Риге состоялась вселатвийская учительская конференция, на которой участвовали свыше 500 делегатов, представлявших учительские союзы различных политических направлений от социалдемокр. до фашистов включительно. Конференция признала, что реальная зарплата латвийских учителей к началу текущего года по сравнению с 1921 годом уменьшилась в среднем на 45—50 проц.

В случае неудовлетворения требования о повышении зарплаты конференция поручила специально избранному комитету применить все средства, вплоть до об'явления всеобщей учительской забастовки протеста.

Против применения всеобщей учительской забастовки на конференции голосовали учителя национальных меньшинств и представители „национального (фашистского) учительского союза".

● ● ●

ПРОТИВ ФАШИСТСКОЙ ДИКТАТУРЫ

ВАРШАВА, 31. В связи с назначением нового правительства, на улицах Варшавы состоялись демонстрации с лозунгами: „Долой новое правительство!", „Долой Пилсудского!" и т. д. Произошло несколько столкновений с полицией. Также и в глухих районах рабочие организовывали коммунистические демонстрации, которые не избежали столкновения с полицией.

ВАРШАВА, 31. В Варшаве не прерывно происходят студенческие демонстрации против Пилсудского. В результате последних столкновений с полицией ранены 30 студентов.

ВАРШАВА, 31. Количество безработных растет. В связи с усилением революционной деятельности митингов демонстраций, происходят увольнения рабочих.

БЕРЛИН, 31. Президент Гинденбург утвердил кабинет Брюннинга. Министром назначен Курциус. министром труда—Штегервальд, военный—Грокер и т. д.

ВЕНА, 31. Отряды рабочей обороны вместе с комсомолом устроили в Вене шествие под лозунгами протеста против антисоветской кампании церковников. Демонстрантов все время сопровождал полицейский отряд. 18 демонстрантов в тупили в комсомол.

ДЕТЕРДИНГ ЗАКИДЫВАЕТ УДОЧКУ В МУТНУЮ ВОДУ

ПАРИЖ, 1. Приезд Детердинга (руководитель крупнейшего английского нефтяного треста „Роял Шелл") в Париж на совещание с Тардье вызвал в парижских политических кругах огромную сенсацию. Секретарь Тардье отказался дать печатать какие-либо сведения о содержании переговоров Тардье с Детердингом.

Однако, по словам осведомленных газет, это свидание носит несомненную связь с антисоветской международной кампанией и на нем обсуждаются вопросы о советской нефти, куповщине и подготовке разрыва франко-советских отношений.

Травля сопровождается призывами к войне против СССР

ВЕНА, 30. Румынские фашистские организации устроили в Бухаресте, Яссах, Кишиневе антисоветские собрания под лозунгом: „Борьба христианства против коммунистических организаций". Фашистские студенты приступили к организации „Железной гвардии борьбы к коммунистами". Ожесточенная травля СССР [illegible]

ПОСТАНОВЛЕНИЕ СИБКРАЙИСПОЛКОМА

НОВОСИБИРСК, 30. Постановлением крайисполкома от 27 марта о ходе подготовки к весенней сельхозкампании отмечается недостаточно быстрый сбор семян, особенно по Славгородскому, Рубцовскому, Каменскому и Ачинскому, невыполнение Бийским, Минусинским нарядов на отгрузку семян, крайне слабый темп зерноочистки, совершенно неудовлетворительный ход контрактации зерновых посевов, особенно технических, и обмена сортов семян, невыполнение некоторыми округами вывозных нарядов сена, выход из колхозов и обратное вхождение, являющиеся результатом слабой организованности труда в колхозах и игнорирования массовой раз'яснительной работы. Президиум предлагает:

1. Прекратить всякие ходатайства районов и округов об отмене нарядов на отгрузку семян и фуража, без оговорочно выполняя их в кратчайшие сроки. Все организации и исполкомы, получившие наряды на вывоз фуража и семян, несут всю полноту ответственности снабжения ими районов, к которым последние назначены.

2. Категорически истребовать от всех организаций быстрейшего окончания сбора семфондов, особенно технических.

3. Добиться немедленно решительного перелома работы в проведении контрактации посевов и обмена сортзерна рядовой и персональной ответственности от председателей риков и сельсоветов, с тем чтобы 15 апреля повсеместно были выполнены плановые задания, широко развернута агитационно-разяснительная работа среди бедноты и середняков.

4. Поставить на вид президиумам Омского, Славгородского и Рубцовского ОИК'ов за неорганизованность проведения землеуказаний и предложить всем ОИК'ам закончить эту работу к пятому апреля.

5. Развернуть широкую массовую раз'яснительную работу по вопросам коллективизации, посевной кампании, борьбы с перегибами, искажениями классовой политики. Сломить кулацкие, упаднические настроения, решительно пресекая кулацкую агитацию против коллективизации. В период смотра готовности колхозов к выходу в поле с первого по седьмое июля, организовать в селах массовые демонстрации и митинги из школьников, пионеров и колхозников за коллективизацию, усиленный сев в целях трудового под'ема всей массы колхозников, единоличников, бедняков и середняков.

6. Президиум требует от всех организаций решительного поворота к обслуживанию в весеннюю кампанию бедняцко середняцких хозяйств, которые не вошли в колхозы и будут проводить весеннюю кампанию в своих единоличных хозяйствах.

● ● ●

Сводка с посевного фронта

КОНТРАКТАЦИЯ НА ЧЕРЕПАШЬИХ ТЕМПАХ

Контрактация посевов по округу идет недопустимо медленно. К 28 марта законтрактовано только 83758 га, что составляет 21,6 проц. плана.

По районам контрактация проходит так: Щегловский 25 процентов, Ленинский 13, Бачатский 30, Прокопьевский 7, Кузнецкий 21, Топкинский 40, Краснинский 9,5, Крапивинский 25 и Горно-Шорский 9. Самым отсталым является Краснинский район. Несмотря на то, что еще 27 февраля окрполеводсоюз, отметив целый ряд недостатков в деле контрактации по этому району, об'явил районному филиалу выговор, все же дело не подвинулось. В данный момент председатель райколхозсоюза Кураев снят с работы и весь материал передан прокурору для привлечения его к ответственности.

111 ПРОЦЕНТОВ

Кузнецкий район на 20 марта 30 года законтрактовал крупного рогатого скота вместо предполагаемого по плану 2155 голов —2400, или 111 процентов.

ЖЕНЩИНА В СОВХОЗЕ

НА СНИМКЕ: Батрачка приветствует бригаду молодежи, от'езжающую на 8-й участок совхоза „Гигант" для сева.

ЛЕНИНГРАДСКИЕ РАБОЧИЕ В КОЛХОЗАХ

НА ФОТО: Тов. Захаров—рабочий ленинградской фабрики „Скороход"—зам. председателя коммуны „Ясная Заря" (Тепкинский район)—принимает заявления о вступлении в коммуну.

ОБЕСПЕЧИТЬ РОСТ ПОСЕВОВ В КОЛХОЗАХ ТЯГЛОВОЙ СИЛОЙ

НОВОСИБИРСК, 1. Сибколхозсоюз предложил местам не медленно приступить к мобилизации и отбору конной тяглой силы и подготовке ее к посевной кампании. Сибколхозсоюз рекомендует широко применять внутриколхозное и внутрирайонное распределение лошадей, покрывая недостаток в лошадях одних колхозов за счет колхозов, имеющих избыток лошадей, а также организуя, межколхозные машино-конные станции, используя помощь городских организаций, имеющих лошадей.

По мнению колхозсоюза, лошадьми достаточно обеспечены северо-восточные округа, где нагрузка на лошадь 3—4,2 гектара нормальна. Хуже в западных округах, где из-за недостатка кормов лошади подкармливаются плохо, при чем запроектированная посевная площадь лошадьми обеспечена недостаточно, по отдельным округам имеется лошадей на 60 70 процентов намеченной посевплощади.

РАБОЧИЕ ПОМОГАЮТ КОЛХОЗНИКАМ

МОСКВА, 31. Организуются специальные бригады из заводских рабочих и профбюзов по культработе в колхозах. Посредством газеты, книжки и художественной программы будет вестись, и уже начата, культурно просветительная работа в колхозах.

К 10 апреля учесть имеющихся производителей

НОВОСИБИРСК, 31. Крайисполком предложил сибживотноводсоюзу произвести по всей Сибири учет производителей—быков, хряков и баранов, годных к случке. Учет должен быть произведен как в колхозах, так и в индивидуальных хозяйствах до 10 апреля.

Из гуртов мясозаготовителей должны быть из'яты все годные для случки производители. По всей территории края **запрещается убой и кастрация производителей всех возрастов.**

В колхозах Омского, Барабинского и Бийского округов крайисполкомом предложено открыть 20 пунктов искусственного осеменения. 10 пунктов открываются на средства акционерного общества „Овцевод".

◆ ◆ ◆

ЧЛЕНЫ МОССОВЕТА — В СЛАВГОРОДЕ

СЛАВГОРОД. Прибыли 29 членов Моссовета, мобилизованных для укрепления работы сельсоветов. Прибывшие проходят пятидневные курсы для ознакомления с условиями работы сельсоветов округа. Немедленно по окончании курсов московские товарищи выедут в деревню.

На днях ожидается прибытие еще 10 членов Моссовета. Из сел. узнавших о приезде москвичей, поступают требования прислать их к ним на руководящую работу. Особенно настойчивы требования из сел, где больше всего наблюдалось искривление линии партии.

ЛЕНИНГРАД, 1. Из Ленинграда в колхозы послана группа трактористов.

ПРОЛЕТАРИИ ДЕМОНСТРИРУЮТ СВОЙ ПРОТЕСТ ПРОТИВ ТРАВЛИ СССР

Полиция социал-фашистских правительств разгоняет демонстрации трудящихся

ВЕНА, 1. 30 марта в Инсбруке (Австрия) состоялось антисоветское молебствие. В тот же день в различных частях города были расклеены антирелигиозные плакаты. Перед входом в главную церковь были найдены порванные экземпляры катехизиса и библии. На входных колоннах красной краской было написано: „Религия—опиум для народа".

БЕРЛИН, 31. В связи с антисоветской кампанией компартия организовала демонстрации. В демонстрации принимали участие представители всех районов. Берлинская демонстрация была разогнана.

ЛОНДОН, 1. По сообщению агентства „Рейтер", в связи с антисоветской кампанией, усилились демонстрации с участием компартии.

ПРАГА, 30. В рабочих районах Праги и в ряде провинциальных городов состоялись рабочие собрания протеста против папской травли СССР. Почти все собрания разогнаны полицией.

НЬЮ-ЙОРК, 1. Национальный конгресс епископов „епископальной церкви" вынес антисоветскую резолюцию.

Против закона о терроре в Австрии

В рабочем районе Гернальз состоялось массовое собрание рабочих пивоваренного завода, посвященное закону о терроре. Возмущение рабочих предательством социалфашистов неоднократно выявлялось в негодующих возгласах с мест.

В принятой резолюции собрание единодушно клеймит предательство социалфашистов и призывает рабочий класс об'явить забастовки протеста.

В рабочем районе Фаворитен состоялось собрание безработных металлистов. Выступали коммунисты, социалдемократы и беспартийные. Два социалдемократа избраны собранием делегатами на конференцию революционных оппозиционных уполномоченных рабочих на предприятиях, назначенную в апреле. Собрание единогласно приняло резолюцию против закона о

Обратим оружие против общего классового врага

ХАРЬКОВ, 1. На Всеукраинский с'езд незаможных селян явилась делегация рабочих и крестьян Западной Украины, находящейся под ярмом польских панов. Незаможники встретили братскую делегацию бурными овациями. Обращаясь к с'езду, представитель делегации тов. Адамовский сказал:

— Вы у себя, в Советском Союзе, строите социализм, с каждым днем укрепляя мощь рабоче-крестьянского союза. В это время у нас, в Западной Украине, которая стонет под ярмом польских фашистов, десятки тысяч рабочих выгоняются с фабрик, безработные погибают с голода, беднота вынуждена продавать последнюю корову, чтобы заплатить непосильные налоги. А когда они эти налоги заплатят приходят фашистские чиновники и забирают последнее имущество.

Польские фашисты бешено готовят нападение на Советский Союз, в первую очередь на Советскую Украину. Заявляем, что, если фашисты попробуют это сделать, мы, рабочие и крестьяне Западной Украины, да и всей Польши, обратим оружие против нашего общего классового врага".

В НОВОСИБИРСКЕ БУДЕТ КОМБИНАТ ПО ПЕРЕРАБОТКЕ МЯСНЫХ ПРОДУКТОВ

НОВОСИБИРСК. По проекту „Союзмяса" и Наркомторга, в Новосибирске намечается постройка мощного комбината по переработке мясных продуктов. В комбинат включаются: консервный и колбасный заводы, салотопня, жестяная и печатная фабрики, альбуминовый завод, холодильник, биологическая станция.

Годовая производительность комбината намечается: переработка 700 тысяч голов крупного скота, 700 тысяч свиней, полтора миллиона баранов. Стоимость комбината по предварительным подсчетам определена в 15 миллионов рублей.

Начать строительство комбината предполагается в июне—июле этого года, с тем чтобы закончить его

УСТРАНИМ ПРЕПЯТСТВИЯ К ДОСРОЧНОМУ ПУСКУ БЕЛОВСКОГО ЦИНКОВОГО ЗАВОДА

Днепропетровский завод задерживает выполнение заказов Цинкстроя. Нужно поднять вопрос перед центром об устранении этой задержки

Задержка с изготовлением ферм

Одно время Цинкстрой стоял под угрозой неполучения в срок металлических изделий, главным образом, железных конструкций и ферм для дисциляционного, обжигового и шихтовочного цехов, но благодаря принятым своевременно мерам большую часть этой опасности удалось устранить. Некоторые заказы были выполнены даже раньше срока (завод „Серп и молот").

Но в данный момент большие опасения вызывает вопрос с изготовлением ферм Днепропетровским заводом. С выполнением заказа этот завод запаздывает.

Заводоуправлением приняты меры к предотвращению задержки пуска завода из-за этих заказов, но окружные организации в свою очередь должны оказать помощь управлению строительством в этом направлении. Надо через центральные органы повоздействовать на Днепропетровское заводоуправление и добиться своевременного выполнения заказов на фермы.

Нехватает инженеров

Рабочей силы в текущем сезоне требуется 2975 человек и кроме того, для постройки ветки Салаир—Гурьевск нужно 400 конных подвод и 150 пеших горнорабочих.

В данное же время имеется в наличии 1758 чел.

Недостающие кадры предполагается получить через заключенные договоры с Сибтрудом. Но в каком положении находится вопрос с вербовкой рабсилы,—управление строительством пока не знает.

В дальнейшем, конечно, такое неведение может вредно отразиться на строительстве, и управлению строительством, чтобы в нужный момент не очутиться без рабочих, на до теперь же поинтересоваться ходом вербовки.

Вопрос обеспеченности строительства высшим и средним составом инженерно-технических работников является одним из слабых мест на строительстве. Специалистов нехватает и принимаемые меры к приглашению их пока положительных результатов не дали.

Ощущается также недостаток в счетно-конторском персонале.

Упорядочить питание

Торговая сеть хотя и развернута в достаточной степени, но в снабжении рабочих встречаются перебои.

Еще хуже дело с организацией питания. Имеющаяся единственная столовая на 600 обедов работает безобразно. Качество обедов и вообще постановка дела в столовой заставляют желать много лучшего.

А в последние дни администрация столовой выдумала еще одно новое неудобство для рабочих. Она начала прекращать выдачу ужинов рабочим в 6 час. вечера, благодаря чему рабочий, задержавшийся на работе, вынужден оставаться без ужина. В этом отношении администрация столовой, видимо, никак не хочет понять, что не рабочие для столовой, а наоборот. Здесь надо прямо сказать администрации: либо поставь дело питания на должную высоту и устрани все неудобства и не создавай новых, либо отойди в сторону и уступи место тому, кто может и хочет работать. Стройка требует, чтобы не было никаких перебоев в снабжении и питании.

К 15 апреля должны быть открыты еще 3 столовых с пропускной способностью в 1000 обедов и одна в Салаире на 300 обедов.

При открытии их надо сразу же поставить дело так, чтобы не повторялось таких ляпсусов, которые имели и имеют место в существующей на Цинкстрое столовой.

Весь этот ряд перечисленных прострелов несомненно служит тормозом к досрочному пуску завода. Значит, надо сейчас же заняться устранением их. А. П.

СООБЩАЕМ КРАТКО

◆ ЦК ВЛКСМ обратился с предложением к комсомольцам взяться за вербовку беспартийной рабочей молодежи в ряды ВЛКСМ.

◆ Президиум ЦИК РСФСР постановил в текущем году открыть институт авиации.

◆ Опубликован приказ ЦК Гоминдана, приказывающий всем армиям, подчиненным Нанкину, готовиться к „истреблению Енсишана и Фынюйсяна".

Смотр соцсоревнования

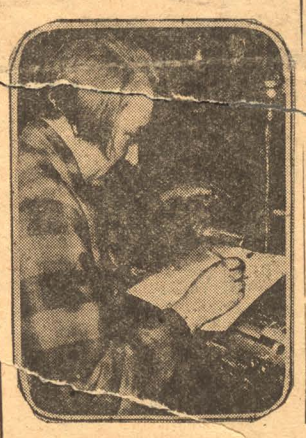

Началась проверка соцсоревнования на московском заводе „Арматура"

НА СНИМКЕ: Фрезеровщица тов. Яковлева записывает свою работу в карту

БОЙ ЗА ПЯТИЛЕТКУ

СВОДКИ С ФРОНТА

Отсутствие углярок продолжает срывать выполнение программы химзаводом.

31 марта завод выдал 164 печи, а 1 апреля выдача резко снизилась до 147 печей—не было углярок. Не было их и 2 апреля.

31 марта Кемеровский рудник выдал 1353 тонны (на 125 т. больше задания). 1 апреля, при задании 616 тонн (ремонтный день) выдали 644 тонны.

Ленинский рудник 30 марта выдал 2770 т., а 31 смазал этот успех, выдав всего 2710 тонн (на 30 тонн меньше оперативного задания).

За шестую пятидневку рудник оперативное задание выполнил только на 99,6 проц. Причина—низкая производительность составляющая 97,9 проц программной.

29-го марта прокопьевцы перевыполнили задание, выдав 2890 тонн вместо 2457

В последние дни мая положение измени[illegible] 30-го рудник выдал [illegible] тонн вместо 2457 [illegible] 2840 вместо 2456 [illegible]

КАЛЕНДАРЬ ВЫПОЛНЕНИЯ ПРИКАЗА тов. КОССИОРА

К данному моменту управление Кузнецкстроя должно:

Произвести ремонт опрокидных вагонеток, проверить действие бетономешалок и растворомешалок.

Приготовить к ним запасные части легко срабатывающихся деталей, как-то: шестерни и пружины.

Заказать стройметаллоремонтмеханизации запасные приборы [illegible] ремни.

Ускорить получение заказанных узкоколейных рельс со скреплениями и стальных тросов.

Принять все меры к скорейшему получению пиломатериалов 3 и 4 сортов для опалубки и кругляка, диаметром в 10—15 сантиметров, для подмостей.

Рабкор, проверь, в какой мере выполнены эти пункты приказа.

В 1930 ГОДУ КУЗНЕЦКИЙ ЗАВОД ДОЛЖЕН НАЧАТЬ РАБОТАТЬ

МОСКВА, 27. (Тасс) Управление об'единения „Сталь" решило ускорить пуск Кузнецкого металлургического завода. Пуск завода приурочивается к 1930-31 году. В первый год завод даст 400 тысяч тонн чугуна. Полная мощность—1100 тыс. тонн—будет развернута в 1932-33 году.

Одновременно Госплан представил в Совнарком СССР проект постановления о дополнительном ассигновании в 1930-31 г. на капитальные затраты по Кузнецкому заводу на 9 миллионов рублей.

ГОРНЯКИ И СТРОИТЕЛИ, РАВНЯЙТЕСЬ ПО ХИМЗАВОДУ

Подписка на заем индустриализации на Кемруднике и строительствах еще не развернута. Шахтком Центральной шахты не ведет работы по займам

РАСШЕВЕЛИТЬ КОМИССИИ СОДЕЙСТВИЯ

СЕЗОННИК, УЧАСТВУЙ В ИНДУСТРИАЛИЗАЦИИ СТРАНЫ

Результаты реализации 3-го займа индустриализации указывают на активное участие трудящихся в социалистической стройке; но нужно сказать, что подпиской на заем охвачены не все группы рабочих. Совершенно не охвачены временные и сезонные рабочие, количество которых в связи с развертыванием крупного строительства в округе, с каждым днем увеличивается. Количество их достигнет 49 тысяч человек.

Разрозненные сбережения сезонников переключить на индустриализацию страны через помещение их в заем „Пятилетка в четыре года"—вот боевая задача настоящего дня.

Комиссии содействия госкредиту должны быть организованы при каждом предприятии, производящем строительство. Профсоюзные организации строителей должны уделить максимум внимания организации и оживлению работы комиссий содействия.

Если тарифицированное население доказало свое участие в социалистической стройке подпиской на 3-й заем индустриализации в размере месячного заработка, а в некоторых районах уже сейчас есть неверное представление о размещении займа среди сезонников, а именно о том, что среди этой категории уже нужно проводить размещение нового займа „Пятилетка в четыре года", поэтому нужно раз'яснить, что новый заем будет выпущен к 1-му августа и в данный момент абсолютно нет никаких установок: какого достоинства будут облигации, каких выпусков, срок подписки в рассрочку и т. п. В данный момент нужно размещать 3-й заем, а при отсутствии его 2-й заем индустриализации, так как структура этих займов одинакова, а по доходности 2-й заем еще выше и при том до 1 января 1931 г. эти облигации будут обменены на новый заем.

Сезонник, твой долг—подпиской на заем практически помочь социалистической стройке. ГРЯЗИН.

ЦЕНТРАЛЬНАЯ, РАВНЯЙСЯ ПО ХИМЗАВОДУ!

Шахтком Центральной шахты совершенно не ведет никакой работы по распространению займа „Пятилетка в 4 года".

До сего времени на Центральной шахте почти не начиналась работа по распространению займа, никакой раз'яснительной работы шахком не ведет. Общих собраний рабочих не было, по цехам и расмандировкам тоже никакой работы. Культработник Калин, ничего не делает по распространению займа.

При шахткоме созданы 10 комиссий содействия госкредиту, с этими комиссиями шахтком совершенно не проводит работу.

На первое апреля шахтком не имеет никаких сведений по распространению займа, и работа стоит на мертвой точке.

Для того, чтобы развернуть работу по распространению займа „Пятилетка в четыре года", необходимо созвать совещание комиссий содействия госкредиту и дать подробное указание. Провести собрание рабочих с докладом о цели нового займа, развить работу, так, как развили ее рабочие химзавода, провести беседы по расмандировкам и цехам, выделить бригады для бесед с рабочими и их женами на квартирах.

Ход подписки освещать в стенгазетах. МИХАЙ[illegible]

4-й ПЛЕНУМ ОКРИСПОЛКОМА

Вместо выбывших членов в состав президиума ОИК'а избраны т.т. Икс, Воронин, Кожемякин—Председателем Окрисполкома избран т. Воронин

ПЛЕНУМ ОБСУДИЛ ВОПРОС О ПОДГОТОВКЕ ОКРУГА К СЕВУ

Пленум окрисполкома открылся обсуждением организационных вопросов.

За время, прошедшее с последнего пленума, многие из состава президиума и ОИК'а выбыли. Поэтому возникла необходимость довыборов. Кроме того председатель окрисполкома т. Скрипкин, в виду болезни, подал заявление об освобождении его от должности предокрисполкома.

Пленум заявление т. Скрипкина принял и постановил освободить его от работы пред. окр.ИК'а.

Вместо выбывших из состава ОИК'а товарищей Лаптева, Кувшинова и Соколова, пленум постановил ввести в состав ОИК'а товарищей Воронина, Икса, Аксенова и Кароль.

Ряд товарищей выбыли также из состава президиума. Пленум постановил ввести вместо них в члены президиума т.т. Воронина и Икс и из кандидатов в члены перевести т.т. Кожемякина и Завьялова. Кандидатами в члены президиума утверждены т.т. Аксенова и Киселева.

Председателем окрисполкома пленум единогласно избрал т. Воронина (заместителя председателя Сибкрайисполкома).

Вторым вопросом на пленуме стоял доклад заведующего окрземуправлением т. Динцер о подготовке к весенней посевной кампании.

ТРУДНОСТИ ПОСЕВКАМПАНИИ

Текущая сельско-хозяйственная кампания проходит в особенных условиях перехода сельского хозяйства на коллективизацию, ликвидации кулака как класса.

Сейчас в колхозы двинулась лавина не только бедняков и батраков, но и середняков. Мы имеем на 20 марта выполнение плана коллективизации, намеченного по округу, на 53,3 процента. Отдельные районы еще недовыполнили задание, данное им по плану. Выполнено: Щегловский район—35 проц., Топкинский—66 проц., Ленинский—46 проц., Бачатский—67 проц., Кузнецкий—83 проц., Краснинский — 76 проц., Прокопьевский—51, Крапивинский—62 и Горношорский—105

Преобладающим видом об'единения в округе являются коммуны, составляющие 74 процента всех об'единений.

При проведении коллективизации [illegible] ошибки—ставка на организацию коммун, применение admиративных методов, ликвидация кулачества в тех местах, где не созданы колхозы, и другие. Все это использовалось кулачеством для агитации против коллективизации.

В весенней посевной кампании главным острым моментом является то, что до сих пор не собраны полностью семена.

Для обсеменения намеченного пирового клина в 304,389 гектар потребуется 449.298 центнеров семян. Коллективный сектор должен засеять 125690 га, для чего потребуется 163380 центнеров семян, и индивидуальный 178699 га, ему нужно 285918 центнеров семян.

В колхозном секторе надо собрать еще 96447 центнеров семян. Кроме того, необходимы семена для снабжения переселенцев, приехавших после мая 29 года, и для обеспечения посевов бедняцких хозяйств

Ни на какое снабжение семенами из края мы расчитывать не можем. Этот пробел необходимо заполнить, во-первых, за счет использования внутренних ресурсов, сформировать сбор семян в колхозах и во вторых, за счет увеличения посева масляничных и технических культур.

Единоличный сектор семена имеет. Об этом говорит зерноочистка, проведенная по округу на 52 проц и добровольное вскрытие ям. Середняк еще очень часто свое зерно не показывает, но оно у него есть.

Протравка семян проводится. Большие задержки в ней об'ясняются отсутствием парижской зелени. Сейчас получен наряд на формалин в потребном количестве.

Неудовлетворительна заброска инвентаря в округ. Забрасывают ненужный, неходовой и недоснабжают необходимым—тракторы, сложные с.-х. машины. Ремонт мелкого инвентаря то-же еще неудовлетворителен.

Мне кажется, сейчас нужно провести посевную тревогу по всему округу. Сделать пробный выезд в поле, который нам сразу покажет все недостатки. Особенно это нужно в колхозах, МТС и совхозах.

С животноводством положение значительно хуже, чем с полеводством. В этой области наши мероприятия дадут результаты через три года. В связи с извращениями в проведении коллективизации, на рынке появилось колоссальное количество продажного скота, мы неоднократно испрашивали у края отпуска средств на закупку его с рынка, и только в конце января получили кредиты. В результате значительная часть скота уплыла, а это дает себя чувствовать.

К огородничеству мы тоже еще недостаточно подготовлены.

КОММУНА С КАЖДЫМ ДНЕМ РАСТЕТ

Кулацкое пророчество о недолговечности коммуны „Вестник коммунизма" разбито самой жизнью

Работниками Тайлепского интеграла (Горная Шория) в половине января создана коммуна „Вестник Коммунизма".

В момент организации вступило 27 хозяйств, почти исключительно из бедняков. Сразу же организовали общественную столовую. Середняки села Тайлепа до 9 февраля держали выдержку и выжидали, что будет, ибо кулачество пророчило, что эта коммуна создалась на неделю и русские с шорцами не уживутся. Особенно в этой части агитировали кулаки Тайбичаковы.

Несмотря на агитацию, середняки с. Тайлепа и находящихся поблизости выселков начали вступать в коммуну. Коммуна с каждым днем растет, к настоящему моменту в ней уже 60 дворов, которые имеют рабочих лошадей 75, коров дойных 60 и овец 165. Всего с мелким скотом насчитывается до 850 голов.

Составляется производственный план. 23 февраля, в день Красной армии, был вечер, прошедший под знаком смычки рабочих и крестьян и укрепления страны.

В коммуне есть и темные пятна-которые застилают иногда хорошее начало. Некоторые члены коммуны из поселка Михайловского никак не соглашались перевезти в один амбар продуктовый хлеб, несмотря на то, что почти все имущество было уже обобществлено.

Были случаи, когда часть коммунаров из середняков резали у лошадей гривы и хвосты и продавали кооперации. СВОЙ.

КУЛАЦКАЯ ПРОДЕЛКА

При обмене чистосортных семян в пос. Лебедовском (Топкинский район) кулаки подговорили женщин, которые, подойдя к амбару, кричали:

— Не дадим хлеб, пока не дадут нам чистосортные семена.

Поселок этот издавна славится кулацкими проделками.

АБЫШЕВСКИЙ ЗАГИБ

Фельетон Юр. Анчарова

Стеценко Елисея—абышевского старожила, активиста и общественника, по имущественному положению—маломошного середняка, того самого, который в свое время одним из первых выступил добровольцем по борьбе с бандитизмом—Стеценко Елисея лишили права голоса, лишили его возможности вступить в колхоз, несмотря на его большое к тому расположение.

За что так жестоко обидели абышевского середняка?

Ответим сначала коротко: за то, что Стеценко крестил своего ребенка.

А стоило бы только немного разобраться, стоило бы проверить донос двух абышевских негодяев, оклеветавших по личной злобе добропорядочного середняка, и дело представилось бы в таком виде.

Приехал к Стеценко в гости один знакомый. Хозяйка обратилась с просьбой:

— Сходи, окрести новорожденного...

Гостю не хотелось итти. Самому Стеценко не хотелось крестить. И он предложил новый способ крещения. Взял воды и прыснул на ребенка. И крещение было закончено.

Вот и все. Этот факт и послужил основанием для доноса. Сельсовет еще 14 ноября прошлого года, разобравшись в этом деле, обнаружили ошибку избиркома и послал в Топкинский рик такое постановление:

„Принимая во внимание, что приписанное Стеценко участие в контрреволюции не подтвердилось, а в части крещения ребенка выяснилось, что такое происходило не в церкви, а на дому и без участия духовенства, кроме того он все время находится на общественной работе, а за крещение понес моральное наказание, просим рик восстановить Стеценку".

Пять месяцев прошло с момента посылки в рик этого постановления а ответа нет. Там, видимо, все еще считают Стеценко опасным религиозником.

Какое самодурство! Какой дурацкий загиб!..

СОВХОЗ „ГИГАНТ" В БОЕВОЙ ГОТОВНОСТИ К ВЕСЕННЕМУ СЕВУ

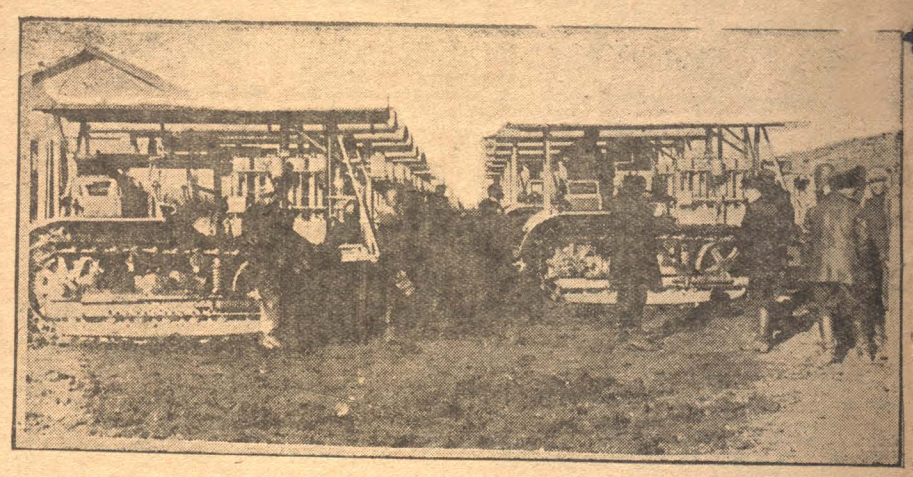

НА СНИМКЕ: Колонна мощных тракторов „Катерпиллер" перед отправкой на участки на ст. Трубецкой

ТУПИКИ КУЛЬТПОХОДА

Библиотечному походу в Крапивинском районе не оказывают содействия. Ципинский уполномоченный рика по-пришибеевски командует школой

В Крапивинском районе о библиотечном походе мало что знают. Районная библиотека неоднократно выдвигала этот вопрос перед организациями, которые, к сожалению, смотрят на это сквозь пальцы. „Есть поважнее, мол, походы." В лучшем случае, выносят хорошие резолюции (межсоюзное собрание), которые остаются на бумаге.

Райисполком за два года не заслушал ни одного доклада о состоянии работы в библиотеке. Зав. библиотекой ходит и просит поставить отчет о его работе. Ему говорят: „Повестка дня перегружена, поставить ваш доклад, пожалуй, не придется" (случай на общем собрании в с. Крапивино).

Широкого общественного мнения до сих пор о библпоходе не создано. С трудом удалось протянуть доклад о новых путях библиотечного дела на учительской конференции, и только.

Как это ни странно, но работу по библпоходу проводит только один библиотекарь с некоторой частью молодежного актива. На текущий день сделано: собрано денег в фонд библиотеки, отчислений организаций и по вызовам через стенгаз.—45 руб.; собрано книг среди населения 327 экземпляров; поставлено докладов и проведено бесед—5. Ни партийные ни другие организации и учреждения не оказывают никаких мер содействия по библпоходу.

Райбиблиотека соревнуется с краснинской райбиблиотекой; договор полностью до сих пор не выполнен.

В связи с проведением сплошной коллективизации в Крапивинском районе, библиотечный поход необходимо развернуть с таким расчетом, чтобы возможно шире обслужить книгой и газетой основные слои населения: бедноту, батрачество и среднее крестьянство. По этому общественным организациям и учреждениям надо всерьез поставить этот вопрос, привлечь внимание населения, втянуть его в практическую работу. Через школы, ячейки комсомола, широко развернуть сеть книгоношества. Наладить массовую работу вокруг вопроса овладевания книгой и газетой основными группами населения.

Избам читальням и красным уголкам организовать эту работу, поставить выполнение ее на путь соцсоревнования между собой. Только тогда мы практически сумеем помочь успешному выполнению пятилетнего хозяйственного строительства. Г. К.

Уполномоченный командует школой

Глухая, некультурная дер. Ципино (Топкинского района), старые предрассудки, „письма от бога", темнота, невежество, слабое участие в общественности, плохое отношение к госуд. и партийным мероприятиям (невыполнение плана хлебозаготовок, слабая работа по посевкампании) и церковь как центр всего этого. Старая, ветхая. Пахнет гниньем. Поп с грязной душой паука...

Работы—непочатый край.

Ципинская школа 1 ст. с ее советскими учителями, с ее учениками, которым дома божественные бабушки, тетушки и даже мамушки вливывают старый поповский дурман, смело выступают на борьбу. Их курс — перестроить деревню на социалистический лад. Хвала им! Смело и бодро они проводят работу по коллективизации, ведут борьбу против религиозного дурмана, завоевывают новый быт.

Но школа работает в плохих условиях.—скверное здание, да и то часто занимается собраниями групп, плохое оборудование. Командование уполномоченного рика Михайлова (грозит работникам школы „с места в карьер отправить" в домзак) тоже тормозит работу школы. Школа—борец против темноты, против поповщины, школа-борец за советские мероприятия. Школе необходимо оказывать больше внимания, создать нормальные условия работы, прекратить командование уполномоченного, играющего на руку кулакам и попу. И тогда уверенно можно сказать—школа поборет. УЧИТЕЛЬ К.

РЕШЕНИЕ НОЯБРЬСКОГО ПЛЕНУМА ЦК В ПРОРАБОТКЕ ПАРТИЙНЫХ МАСС ОКРУГА

Наша задача—продолжать раз'яснение решений пленума и глубоко вооружить организацию на борьбу за четкое и правильное проведение генеральной линии партии

В пропагандистско-массовой работе окрорганизации, борьба с уклонами от генеральной линии партии была направлена по двум линиям:

а) Массовая проработка, собрания актива, кустовые партсобрания, ячейковые, собрания рабочих и

б) пропаганда вопросов борьбы с правым уклоном и левыми загибами в сети работающих школ, кружков и курсов

Периодом наибольшей развернутости антиуклонистской пропаганды являются декабрь, январь и отчасти февраль.

В декабре январе вопрос о борьбе с уклонами прорабатывался во всех городских ячейках (Щегловск, Кемерово, Ленинск, Прокопьевск) на ячейковых собраниях, путем докладов с широким освещением внутрипартийной жизни, а в школах и кружках, по решениям пленумов ЦК и Сибкрайкома, было проведено от трех до пяти занятий, из них от одного до трех занятий по вопросам внутрипартийного характера.

Хуже обстояло дело в деревенских районах, где достаточно энергичная проработка началась только со второй половины января, т. е. по окончании хлебозаготовок. А кое-где к проработке приступили даже только в феврале.

В небольшой части деревенских ячеек и совершенно в незначительной части городских—ноябрьский пленум не проработан.

Количественно парторганизация в основном ознакомлена как с решениями пленумов ЦК и крайкома, так и с задачами борьбы с уклонами, в особенности с правым как главной опасностью. Но с качественной стороной проработки дело обстоит хуже. Во-первых, во многих случаях слабая активность коммунистов на ячейковых партсобраниях, в особенности в деревенских ячейках, а во-вторых, большинство правых дел и левых загибов не вскрывались непосредственно ячейками и не всегда и несвоевременно мобилизовалось внимание широких партийных масс на тех или других искривлениях.

В общем, нельзя сказать, что всей организацией решения ноябрьского пленума ЦК и вопросы борьбы с правой опасностью достаточно глубоко усвоены, так как партийные собрания не могут дать глубокой проработки, а в школах обучаются всего 50 процентов организации.

Характерным для массово-раз'яснительной работы по борьбе с правыми уклонами являются и ее растянутость на продолжительный период, и некоторая вялость работы в первый период (декабрь и начало января), и раз'яснительно-резолюционный характер проработки, и, самое главное, недостаточное заострение работы по борьбе с местными явлениями правого уклона и носителями искривлений классовой линии.

Такая работа (увязанная с местными искривлениями) была проделана позже, уже при проявлении в организации большого количества случаев извращения линии партии, после специального обращения окружкома к парторганизации и ряда указаний.

В общем с количественной стороны мероприятий было проведено немало, однако, и по настоящее время перед нами остается очередная задача—продолжать раз'яснение решений пленума ЦК и более глубокого вооружения организации на борьбу за четкое и правильное проведение генеральной линии партии.

Если местные партийные организации приступили к массовой раз'яснительной работе по борьбе с правым уклоном и искажением классовой линии с большим опозданием и некоторой вялостью в первый период (декабрь, начало января), то хуже обстоит дело с комсомольской и профсоюзной массой. Комсомольская организация слабо ознакомлена с решениями пленума и внутрипартийным положением как в городской, так и особенно в деревенской организации.

Несколько лучше дело было поставлено с обслуживанием профсоюзной рабочей массой основных предприятий округа (Щегловск, Кемерово, Ленинск, Прокопьевск и др.). На собраниях рабочих были проработаны решения пленума ЦК о правом уклоне, проведен ряд собраний с такими вопросами, которые по существу отражали решения пленума.

Кроме этого проведены чистки резолюций и брошюр пленума ЦК и о внутрипартийном положении на раскомандировках, в общежитиях, красных уголках.

* * *

Настороженность широкой партийной массы к искажениям линии партии все еще недостаточна—случаи правого уклона и троцкистских загибов продолжают иметь место. Это было во время хлебозаготовок и в проведении коллективизации и посевной кампании.

При всем этом, нельзя не указать на наличие безусловного перелома в способности организации реагировать на отдельные факты уклонов и в теории и в практической работе.

В результате продолжительной и упорной антиуклонистской работы, активность широкой партийной массы в борьбе с уклонами решительно повышена.

В настоящее время ячейка, как правило, по собственной инициативе берет в штыки всякие извращения генеральной линии партии.

Организация в целом партийной жизнью живет значительно интенсивней: гораздо более отчетливо чувствуется понимание со стороны каждого коммуниста своей ответственности за линию партии.

Организуйте землячества—следуйте примеру прокопьевских рабочих-чувашей!

Численный состав рабочих-чувашей в Прокопьевске все время растет, и сейчас на шахтах и в строй цехе насчитывается свыше 100 человек.

На специально-созванном собрании чуваши серьезно говорили о необходимости работы среди чувашей.

Основная задача работы — поднять квалификацию чувашей рабочих.

„С большим производственным стажем рабочих чувашей нет—говорил тов. Васильев, — „а тем более рабочего с квалификацией".

„По всему руднику имеем только одного слесаря, а забойщика ни одного нет"—говорил тов. Иванов — рабочий шахты № 2.

Отмечали, что имеются случаи, когда чувашин — член профсоюза, прибыв на рудник, по своей темноте и несмелости живет на руднике целыми месяцами без работы, в то время как на работу принимают не членов союза.

Рабочий-чувашин очень часто пропускает и не может найти утерянные упряжки, не знает, куда обратиться, не может даже сплошь и рядом отстоять своих прав.

Собрание, решив организовать чуваш землячество, выбрало бюро землячества из трех человек и дало ему наказ:

Взять на учет всех живущих в Прокопьевске чувашей, всесторонне выяснив их прошлое и настоящее.

Возбудить вопрос перед АППО райкома ВКП(б) об открытии чувашской школы малограмотных с приглашением учителя-чуваша и о включении этой школы в общешкольную сеть.

Здесь же на собрании записались 20 человек, желающих учиться.

Просить райком партии о предоставлении чувашам помещения под красный уголок в Прокопьевске.

Просить чувашсекцию окрисполкома содействовать изысканию средств на культработу среди чувашей и на выписку чувашской литературы.

Просить райком СГ, райком комсомола и союз строителей о приняти, по ходатайству землячества, детей рабочих-чувашей учениками в производство в счет брони подростков.

Бюро чуваш-землячества подработать вопрос об организации чувашского дома коммуны с общей столовой, кухней и детской комнатой и т. д.

Вся беда в том, что нет помещения.

Прокопьевские руководящие организации должны помочь в работе чувашземлячеству. ПЕГАСОВ.

КАБИНЕТНЫМ ПОРЯДКОМ ГОТОВИТСЯ К СЕВУ КОММУНА „Р. ЛЮКСЕМБУРГ"

Земельные участки не устроены. Инвентарь не подготовлен. Семенами коммуна не обеспечена. Важнейший вопрос—организация труда на полях—еще не вышел из стадии кабинетных разговоров

Коммуна „имени Розы Люксембург"—самая крупная в Крапивинском районе и одна из крупнейших в округе.

Организовалась она осенью 1929 года. Сначала в коммуну вошли десятки батраков и беднейших крестьян с. Крапивино. Затем бурными потоками в коммуну стали вливаться крестьяне из других сел и деревень.

Сколько сейчас в ней хозяйств?

Полтысячи; может быть, больше... Совет коммуны не успевает оформлять всех желающих вступить.

Коммуна имеет 9 филиалов (отделений): крапивинских 2, трифоновский, бартеновский, фомихинский, мунгашский, междугорский, жирмовский и сосновский.

При всяких расчетах совет коммуны принимает состав коммуны округленной цифрой в 2000 едоков.

В нынешнюю посевную кампанию намечено засеять на каждого едока 0,80 га зерновых культур, 0,25 га—льна, 0,25 га—огорода и плюс к этому 50 гектар мелких культур на всю коммуну. Таким образом всей земли нынешней весной предполагается засеять 2650 га.

Посевы лоскутами

Землеуказание для коммуны произведено. Но земля, так сказать, „не организована". В коммунарскую землю вкраплены участки единоличников и, наоборот, в участках единоличников разбросаны земельные клочки коммунаров. В силу этого земля коммуны не представляет из себя сплошного массива. Она разбросана лоскутами.

Обмен коммунарской земли на землю единоличников (чтобы укрупнить участки коммуны) еще не произведен. Совет коммуны не разбил свою землю по участкам под пшеницу, овес, пропашные и т. д. Отговариваются — незнанием качества земли.

Инвентарь не подготовлен

Уже сейчас коммуна должна всех лошадей разбить на две группы: на годных к тяжелой работе (пахота, сев сеялками и т. п.), и годных только для легких работ (бороновании и проч.).

Совет коммуны „Розы Люксембург" еще не задумывался произвести эту разбивку.

Кормовой фонд для подкормки лошадей на две недели до сева не выделен. Указывают на острый недостаток фуража. Но совет топчется на месте. Никаких попыток, чтобы достать или создать корм, не предпринимается.

На время сева необходимо выделить на каждое селение одного человека (прошедшего курсы) для наблюдения за здоровьем рогатого скота. Но коммуна посылала только одного человека на курсы (нужно 9).

Коммунары выдвигают мысль о создании краткосрочных ветеринарных курсов в районном центре. Мысль эту надо поддержать. Средства на это потребуются небольшие.

„Мертвый инвентарь" у коммуны также не подготовлен. Сельхозинвентарь нужно было рассортировать: выделить годный инвентарь, отремонтировать или выбраковать непригодный, дать заявку в райколхозсоюз на новый инвентарь. Такое сортирование коммуна только еще собирается провести. Сейчас она сделала приблизительный подсчет нового инвентаря, требующегося для весеннего сева. Нужно: сеялок 28, культиваторов—10, борон „зиг-заг"—50 и т. д. Райколхозсоюз обещает: сеялок—15, культиваторов—4, борон „зиг-заг"—20 и т. д.

— Придется работать старым барахлом,—заявляют в коммуне.

Но это „барахло" необходимо от ремонтировать. А ремонт здесь идет неудовлетворительно. Во-первых, недостаточен темп (отремонтированы только плуги). Во-вторых, ремонт слишком дорог. Ремонтирует рабочая бригада с химзавода, но она берет дороже, чем частные кузнецы (за отклепку плуга бригада берет 70 коп., а местные кузнецы—30 коп.). К севу будут оборудованы походные мастерские.

Как создаются бригады

И лошади, и сельхозинвентарь уже сейчас должны быть разбиты по бригадам. Понятно, коль скоро в „Розе Люксембург" ни те, ни другие не рассортированы и не подготовлены,—по бригадам их там также не разбили.

По мнению совета коммуны, бригады должны строиться по роду и сорту сельхозинвентаря.

Будут созданы: бригады, работающие на плугах Сакка; бригады—на плугах „Красный Пахарь"; бригады на плугах завода Колющенко; бригады на боронах „зиг-заг"; бригады на деревянных боронах; бригады по подвозке семзерна и т. д. Такая разбивка мотивируется следующими соображениями: пахота плугом Сакка требует меньшего боронования, чем пахота плугом „Красный Пахарь". При посылке бригад бороноволоков на сакковскую пахоту можно послать бригаду с деревянными боронами, а на пахоту „Крас. Пахаря" непременно нужно послать уже бригады с „зиг загами".

Семян нехватает

Мы указывали выше, что коммуна, согласно своим планам, должна засеять 2650 га. А семян имеется на 500 га, то есть приблизительно по 1 га на хозяйство! Но даже такая площадь сильно увеличена по сравнению с тем, что было у коммунаров в единоличных хозяйствах. (В коммуне состоит большинство ранее либо совсем не имевших посевов, либо имевших незначительные посевы. Сейчас имеется батраков 20 проц., служащих 14,5 проц., бедняков 53 проц. и середняков 12,5 процента).

Как же быть с обсеменением остальных 2150 га?

Секретарем партячейки в „Розе Люксембург" работает недавно (прибывший „двадцатипятысячник"). Я задал ему этот вопрос.

Он задумался и потом сказал решительно:

— Семена должны быть! Не может коммуна остаться без семян.

— Но откуда же?

Секретарь добавил приниженным голосом:

— Вопрос об этом стоял, где следует. И какие же мы будем большевики, если семян не добудем?..

Имеющиеся семена отсортированы. О протравливании их еще не думали. Заявки на формалин или зелень не дано. Всхожесть семян проверяется ШКМ. Коммуна установила следующие нормы высева: пшеницы на 1 га 8 пуд., овса—10 пуд., проса—2 пуд., ячменя—9 пуд.,—льна—6 пуд. и конопли 6 пудов.

Фуража нет

Нормы кормления рабочего скота до сева и во-время сева совет коммуны не установил. Совет, как уже указывалось, жалуется на недостаток фуража. Но он имеет средства для приобретения концентрированных кормов, но не старается закупить их (не у кого, дескать!).

Порядок подвозки кормов и воды советом коммуны пока еще не установлен.

Сбруей коммуна обеспечена на 50 процентов. Сбруи коммуна имеет, конечно, больше, но она не починена и починка пока не начиналась. Запасных комплектов сбруи не выделено.

Важнейший вопрос—организация труда

Вопрос об организации труда на полях коммуной серьезно еще не проработан. Наметка об организации бригад по роду сельхозинвентаря советом коммуны официально не утверждена. Бригады фактически не созданы. Бригады не выделены. Схема управления весенним севом коммуной намечена такая: руководит совет коммуны, оперативную работу по весеннему севу в коммуне выполняет полевод, руководят работой в филиалах — заведующие филиалами, руководят бригадами—бригадиры.

Бригадиры ведут учет работы членов бригады, зав. филиалами ведут учет работы бригад и полевод учитывает работу филиалов. Сводки представляются совету.

Коммуна устанавливает на полях сдельную работу. Норма установлена такая: каждый плуг должен вспахать в день твердой пашни—0,5 га, а мягкой—0,65 га. Эта норма может быть превышена (и при этом коммунару доплачивается), но не более чем на 25 проц., т. к. больше лошадям будет трудно (особенно при бескормице). Бригадиры будут следить за качеством работы.

Питание на месте работ

Во время весеннего сева в коммуне организуется питание на месте работ. Предполагается создать походные кухни. Каждая кухня будет обслуживать 2—3 бригады, работающие неподалеку друг от друга

Совет предполагает ранней весной выделить 10 рыбаков для ловли рыбы в Томи, рыба пойдет на питание коммунаров, занятых на полевых работах.

Главный недостаток весенней посевной кампании заключается в том, что подготовка к ней не вышла из стен совета коммуны. Совещаются отдельные члены совета. Но даже между ними нет еще полной договоренности. В массы подготовка не вынесена. Было лишь одно производственное совещание в с. Крапивино. В остальных селах—Трифоново, Мунгат, Междугорное, Фомиха и т. д. — производственных совещаний совсем не проводилось.

Правление колхозцентра рекомендует проводить производственные совещания во время подготовки к весеннему севу не реже одного раза в неделю в каждом селении. Это нужно признать необходимым минимумом. Главное средство для излечения всех болячек „Розы Люксембург"—привлечение коммунарских масс. Т. Н.

УДАРНИКИ ТРЕБУЮТ

Чтобы ячейки ВКП и ВЛКСМ химотделения немедленно созвали собрания и обсудили, как усвоить и применить боевое руководство соревнованием.

Советская страна вступила в полосу бурного социалистического строительства, поставила задачу—догнать и обогнать капиталистические страны в технико-экономическом отношении. В связи с этим встал вопрос о подготовке новых квалифицированных кадров из молодежи.

Вопрос этот должны разрешать не только учебные заведения, но и все предприятия и организации; именно они обязаны проводить подготовку кадров путем поднятия квалификации рабочих, путем организации технических кружков и т. д.

Но зачастую предприятия не учитывают важности подготовки кадров, и на требования рабочих о повышении квалификации—не обращают внимания.

Сотрудник „Кузбасса" беседовал с молодыми рабочими химотделения коксохимического завода.

В беседах выяснено, что в лабораторном отделении, комсомольцы работают по два года на одной работе и свои знания не пополняют, несмотря на то, что это вполне доступно.

Комсомольцы химической ячейки на собрании ударников предъявили администрации требование, чтобы через каждые три месяца администрация делала испытание работающей молодежи и производила переквалификацию. Но администрация этого требования не выполняет.

Партийная и комсомольская ячейки тоже мало обращают внимания на работу комсомольцев ударников

А между тем руководить надо, передавать опыт одной бригады другой необходимо, выделять и поощрять лучших—ячейки обязаны.

Одна из ударных групп лаборатории раньше делала в смену 16 анализов, а сейчас делает 30. В группе сейчас нет прогулов и опозданий. Но ячейка и администрация не постарались распространить опыт бригады на остальных ударников.

Ударники, отмечая слабое руководство партийной организации ударничеством, требуют от парт. ячейки, чтобы она, не позднее первого апреля, собрала партсобрание, поставила отчет ударных бригад, обсудила способы боевого руководства ударничеством и твердо усвоила бы их. АЛ—ЕВ.

ЕРАСПОРЯДИТЕЛЬНОСТЬ УДОРОЖАЕТ СТРОИТЕЛЬСТВО

НЕ ЖАЛЕЮТ ЛЕСА

На постройке рабочих бараков на Рудуднике по вине десятника Ма имова неаккуратно доставляется работы лес. Это вызывает про тои в работе плотников.

Там же вместо круглого леса тол щиной в 30 сантиметров употребля т 50 сантиметровый, разницу уго т в щепу и этим удорожают роительство.

НЕГОДНЫЕ РУКОВОДИТЕЛИ

На постройке дворца труда в Ле инске производитель работ Ива нов и десятник Полянский удоро жают строительство своей нераспо рядительностью.

Над зрительным залом при клад е стен нужно было оставить гнез а для балок, но Ивановым это не было предусмотрено. А когда клад а стен была закончена, то Иванов заставил рабочих выдалбливать гнез а. Кроме того, находившиеся там леса Иванов и Полянский прика зали их убрать, а теперь стали их снова устанавливать. Все это вызы вает лишнюю трату денег.

Поденные рабочие у Полянского часто сидят без дела, занимаются разговорами, курением, но он ни чего не предпринимает к тому, что бы поднять трудодисциплину.

Иванов больше интересуется пьян кой, чем работой, часто не бывает на работе или приходит пьяный.

ЗНАЮЩИЙ.

ИЗДЕВАЕТСЯ НАД КОМСОМОЛЬЦАМИ

На Кузнецкострой приехала из Томска группа комсомольцев-электриков. Появление их здесь почему то пришлось не по душе заведующему электростанцией Кононову (лишенец), он встретил комсомольцев отборным матом и не хотел до пускать их к работе.

Использовали ребят не по назна чению: их послали убирать снег, чистить двор и т. д. Когда надо бы вает увезти на работы по проводке линии инструмент и оборудование, то Кононов не дает лошади и изде вается:

— Вы, ведь ударники, ну и тащи те на себе.

Распоясавшегося Кононова надо призвать к порядку, а еще лучше— освободить производство от его при сутствия.

СТЕПАНОВ, ГУСЕВ.

НА СТРОИКЕ КЕМЕРОВСКОГО ГИГАНТА

На месте строительства химкомбината началась постройка столовой для рабочих.

Месячник сбережений

СЕТЬ СБЕРКАСС УВЕЛИЧИВАЕТСЯ

На строительстве химкомбината открывается образцовая комсомольская сберкасса. В округе вместо 24 касс будет 54

В результате месячника сбережений окрсберкасса намерена развернуть по округу ряд новых касс. В Щегловске до месячника было всего пять сберкасс, теперь намечено открыть 12, из которых 10 уже открываются.

Развертывается на днях образцовая комсомольская сберкасса на Коксострое с филиалами на химзаводе, кирпичстрое, мехзаводе, энергострое и на заводе синтеза - аммиака.

По всему округу намечено вместо существующих 22 касс, в результате месячника развернуть 54 кассы.

Будут открыты два новых самостоятельных отделения—в новом социалистическом городе — Тырган (Прокопьевск) и на Кузнецкстрое.

В совхозе „Гигант" (Прокопьевский район) будет создана сберкасса „гигант". С момента открытия касса будет обслуживаться двумя освобожденными работниками. К началу полевых работ число работников намечено довести до пяти.

Новых приписных касс в результате месячника развернется 21, а агентских 8. Значительно будут усилены освобожденными работниками существующие сберкассы.

Нужных для развертывающихся сберкасс работников предполагается взять из кадра выдвиженцев. Кроме этого, будут использованы 7 человек, приезжающих с проводившихся в Омске курсов сберегательных работников.

А. Т.

ВСЕ В СБЕРКАССУ

На общем собрании рабочих щегловского рика, после доклада о месячнике сбережений вынесено такое постановление: всем членам коллектива вступить вкладчиками в сберкассу и получать жалованье через сберкассу. Подписаться на заем „пятилетка в четыре года" не меньше месячного оклада.

ЛЕСОСПЛАВНЫЕ ОРГАНИЗАЦИИ— В БОЕВУЮ ГОТОВНОСТЬ

Рабочие и лоцманы Терсинского учлесхоза об'явили себя ударниками. Остальные участки должны последовать их примеру Особенно это рекомендуется лесосплавщикам Горно-Шорского района, где с подготовкой к сплаву не торопятся

ПРОВЕДЕМ СПЛАВ ПО-УДАРНОМУ

В связи с наступлением сезона сплавной работы, рабочие и лоцманы при Терсинском учлесхозе Кузнецкого района об'явили себя ударными до конца сплава и обязались изжить все недостатки, которые имелись до сего времени, как-то: разгильдяйство, пьянство, прогулы и т. д. Осуществить лозунг о единоначалии, поднять производительность труда, снизить себестоимость на 30 процентов, выход на работу сделать не меньше 25 дней в месяц.

Терсинцы вызывают на социалистическое соревнование по сплаву Таргайский участок лесхоза.

НИКОЛАЕВ.

ДАЙТЕ ТАКЕЛАЖ И ПРОДУКТЫ

Достаточной подготовки к сплаву со стороны Ленлесхоза нет. Не заброшена на пункты сплава спецодежда, нет достаточного количества такелажа и сплавного инвентаря

Есть случаи, когда инвентарь забрасывается непригодный. Так, например, 20 марта Ленлесхоз прислал для Бирюлинского учлесхоза канат пеньковый, который оказался гнилым. Канатов вообще недостаточно и мер к заброске их на сплавные участки не принимается.

На сплаве нет мяса, и Ленсоюз, который должен снабжать лосозагот и сплав, не дает нарядов.

Каждый день теперь дорог: наступает распутица, и надо как можно скорее обеспечить сплав всем необходимым. Окрлесзаг должен немедленно забросить в распоряжение Ленлесхоза канаты и другой такелаж. Торготделу надо немедленно дать наряд Ленсоюзу на заброску на пункты сплава мяса и продуктов.

ЗНАЮЩИЙ.

КТО БЫ РАЗБУДИЛ ИХ?

До начала сплава леса осталось очень мало времени. Но сельсоветы Горно шорского района продолжают считать себя свободными от всяких обязанностей в этом отношении, и никакой помощи лесосплавным организациям не оказывают.

Большая доля вины в этом ложится на Горно-шорский рик, который не напоминает сельсоветам о необходимости принять участие в подготовке к лесосплаву.

Не торопятся с подготовкой к сплаву и сами местные лесосплавные организации. До сих пор сплавные пункты не снабжены необходимым такелажем, рабочие не обеспечены спецодеждой, нет достаточного количества лодок.

Такая халатность в подготовке к сплаву ничего хорошего не сулит. Надо встряхнуться от спячки.

В.

ГРЕЮТ РУКИ ОКОЛО ФУРАЖА

Салтымаковская лесозаготовительная контора „Сибуголь" в Крапивинском районе, не уделяет нужного внимания вопросам полного обеспечения фуражом крестьянских лошадей, занятых на лесозаготовках.

Отсутствие достаточного количества корма по Тарадановскому сельсовету не дает возможности сдвинуть с мертвой точки лесозаготовки, а оттяжка и несвоевременное выполнение лесозаготовительного плана могут резко отразиться на ходе строительства.

Нужно крепче ударить по рукам лесозаготовителей, разбазаривающих фураж.

ТИМОФЕЕВ.

БРИГАДА РАБКОРОВСКОЙ КОНФЕРЕНЦИИ-КУРСОВ ПОСЕТИЛА ШАХТЫ КЕМРУДНИКА

Нераспорядительность все еще мешает борьбе за улучшение качества угля, за снижение себестоимости, за повышение производительности труда

ВИНОЙ ГОЛОВОТЯПСТВО.

Товарищеский прием встретила ленинская бригада рабкоров „Кузбасса" на Центральной шахте Кемрудника. В партколлективе, у секретаря Серебренникова, выяснили, что на шахте не все благополучно, что в первой половине марта получился прорыв — шахта недодала 546 тонн угля, а к 20 марта недодача достигла 650 тонн. Причиной оказалось головотяпство: без подготовки администрация применила 4-х сменную работу в шахте. В настоящее время, рассказал Серебренников, ошибку удалось исправить, прорыв покрыт с перевыполнением. Злостные прогулы снизились, но больничные возросли с 3 до 4,82 процентов.

Себестоимость не удалось снизить. Она равняется 7 р. 50 коп., в то время как программная 6 р. 98 к.

В беседе с рабочими бригада узнала, что с доставкой леса на руднике не все благополучно. Лес лежит на левом берегу—36 тыс. кубометров, который возможно было перебросить своевременно по 63 к. с куба. В настоящее время согласны платить 1 р. 50 к. и добавить норму фуража, но нет возчиков и дорога испортилась.

БЕЗ ОХРАНЫ ТРУДА.

Обследование показало, что работа охраны труда отсутствует. Канатная дорога около шахты не имеет никакого предохранения. Забор повалился, никому до этого нет дела. Проходящие под подвижными канатами рискуют своей шеей. В ходках проходит кабель высокого напряжения, он не повешен на крючки. На уклоне вагончики не имеют предохранительных кошек. При срыве вагонетки в шахте может произойти катастрофа. Питьевой воды в шахте нет, есть только у ствола.

Шахты переведены на раскоманд ировки в забоях, но наблюдается неразбериха: вместо того, чтобы десятнику быть на своем месте заранее, он спускается в шахту после рабочих, раскомандировка затягивается на час в каждую смену. Рабочему не представили возможности застать своего товарища в забое. Выходит, что группе неизвестно, кого она сменяет.

Не чувствуется ответственности десятников за правильность ведения работ на шахте. Из этого видно, что программное задание до забоя не доведено, что подтверждают сами забойщики. Забойщики говорят, что только в конце месяца узнают, сколько дают угля и сколько зарабатывают.

БЕЗ ЕДИНОНАЧАЛИЯ

Не чувствуется единоначалия на шахте: рабочие 62 группы указали, что начальство ошибается. Маркшейдерское бюро дает неправильное направление: мы, проходя печь, ушли в сторону от нужного направления на 10 метров. Тех. надзор работой мало интересуется. Один рабочий сказал: „Дал бы пятак, чтобы посмотреть на десятника, а чтобы увидеть кого-нибудь из высших—и рублевки не жалко".

Рационализация производства не проводится. Переброска угля происходит (в 51 группе, печь № 10) через пять рук. При такой постановке немыслимо снизить себестоимость угля. В 514 группе проходчики, на мокрых работах, получают вместо сапог—ботинки и нет брезентовых плащей, несмотря на потоки воды сверху. При проходке квершлага на расстоянии 10 метров не существует никакого крепления.

В 58 группе неблагополучно с доставкой леса на место работ. Для потребления одного круга затрачивается 3—4 часа. Производительность труда этой группы падает.

Лесопоставщиков нет. Но администрация даже не пытается устранить этот недостаток. Десятник подымал об этом вопрос, но никто на него внимания не обратил. 40 группа—ученики горпромуча—работает на машине без всякого руководства, имея инструктора из своей среды. Однажды, придя на смену, они не могли разыскать ключа, потеряли полсмены на поиски.

Замер работ производят шпагатом, вместо рулетки.

СТЕНГАЗЕТА „ПОД АРЕСТОМ"

Такое отношение к делу тормозит ударничество. Указания партии и правительства об улучшении качества продукции на Центральной шахте не выполняют. Зольность угля на некоторых пластах достигает 19 процентов! На Кемеровском пласту бригаде удалось обнаружить породу в вагончике, один кусок не менее 5 килограмм. Это говорит о том, что отборка породы в забоях не установлена.

В шахтовой бане грязь, воздух невыносимый, дезинфекции не производили с самого основания бани. Белье шахтеров, чистое и грязное, находится в одном ящике.

Стенгазета „Кайла" находится под арестом, на замке, в комнатушке десятника.

От тов. Серебренникова, секретаря партколлектива, мы узнали, что ударные бригады развернули работу как полагается. Выдвижение дошло даже до того, что иссякли резервы. Слабовато дело с партучебой, курсы не работают, кампанию по займу „Пятилетка в четыре года" не провели. Учет коммунистов в соревновании налажен еще плохо.

НАШИ ПРЕДЛОЖЕНИЯ

Партколлективу, шахткому, администрации почаще опускаться в шахту, посмотреть, как на практике выполняют все их решения, тогда можно будет всю перестройку сделать на основании практических неполадок в шахте.

До сих пор видно, что вся перестройка, как переход на принципы единоначалия, так и перестройка партработы, проводилась больше в кабинетах.

Десятникам надо быть в шахте на полчаса раньше прихода рабочих, что даст возможность получить передачу работы от десятника предыдущей смены. Надо сделать так, чтобы ни рабочий, ни десятник не имели права уйти с работы без передачи.

Довести норму до забоя путем отчета десятника перед рабочими за прошедшую смену.

У 10 й печки настлать мок, или применить санки, что дает экономию 4 х упряжек в смену.

Раз'яснить всем о задачах единоначалия. Провести персональную ответственность от высшей администрации до рядового рабочего.

Лесоспущики обязаны доставлять лес до места назначения.

Усилить ответственность всех за смешание породы с углем, виновных в смешении судить товарищеским судом. Отбирать породы в забоях.

Просить администрацию сделать отчет, как ею были израсходованы средства по технике безопасности.

Сделать и крючки для кабеля в ходках, штреках и квершлагах поставить забор у прохода канатной дороги.

БРИГАДА: Майков, Попов-Тестов, Парансуи, Ляховицкий.

ГОРНЯКИ ПРОВЕРЯЮТ ОГОРОДНУЮ КАМПАНИЮ

Окружные организации мало беспокоятся об организации огородов и молочных ферм. Теплые скотные дворы—еще в проекте. Маринуют десятки тысяч рублей

Еще „раскачиваются".

Горняки Кемеровского рудника на днях закончили обследование окружных организаций по подготов е к строительству молочных ферм и огородов.

Специально выделенная бригада в первую очередь обследовала Окрторготдел. В этом учреждении под готовка к огородно-молочному строительству идет из рук вон плохо.

По заданию сибирских организаций и дополнительным заданиям окружкома партии и окрисполкома, по Щегловскому району под огороды должно быть отведено 525 га, а фактически законтрактовано торготделом лишь 130 га.

Когда бригада задала вопрос о возможности выполнения контрольной цифры, торготдельцы ответили: „Надеемся выполнить, если краевые организации снабдят нас семенами.

Ссылка на краевые организации —излюбленный метод оправдания плохой работы.

Еще хуже с подготовкой к огородной кампании в Окрполеводсоюзе В текущем году для засева картофелем должна быть отведена площадь в 1108 га, а к моменту обследования полеводсоюз имеет только 813 гектар.

Полеводсоюзу было дано задание законтрактовать по округу 14 тысяч га огородных площадей, а к моменту обследования законтрактовано только 1450 га,—задание выполнено только на полтора процента.

Что же касается обеспечения намеченных площадей семенами, то надо сказать, что по многим культурам семян нехватит. Капусты, например, нужно 106 клг., а имеется только 50; моркови 384 клг., а есть только 112; свеклы нужно 960 клг., имеется 300; луку 1100 клг., имеется 360.

По части тягловой силы, потребной для возделывания огородов, Окрполеводсоюз далеко не обеспечен. Имеющиеся 100 лошадей и 6 тракторов ни в какой мере не смогут обеспечить всю потребность.

Надо сказать, что имеющиеся лошади почти совершенно не обеспечены кормами, худеют, истощаются и к моменту выхода в поле будут почти непригодны.

Молочные фермы безкормов.

Для того, чтобы с 1 мая приступить к обеспечению рабочих молочными продуктами необходимо поставить в намеченные фермы 2450 голов молочного скота (Сельтрест 475 голов, коммуна „Кузбасс" 1282 и коммуна „Ворошилова" 693).

Однако заготовка идет слабо. Контрольная цифра в 2900 голов до сих пор еще не выполнена. На 25 марта закуплено 2000 голов. Причину слабой заготовки молочного скота молживсоюз об'ясняет недостаточным вниманием со стороны краевых организаций, которые своевременно не отпускают средства.

Весь закупленный скот находится в коммунах и содержится там очень плохо. Большая часть этого скота размещена по крестьянским дворам, где кормят его гнилой, старой соломой, при чем и соломы дается слишком мало. По наряду сибкрая, молживсоюз должен был заготовить 1800 тонн грубых кормов, а фактически заготовлено только 500 тонн. Причину плохой заготовки кормов молживсоюз сваливает также на краевые организации, указывая, что сибкрайсоюз не высылает своевременно нужных для заготовки средств.

23 марта 2 члена бригады выезжали в коммуны для того, чтобы убедиться в каком состоянии содержится молочный скот. В коммуне „им. Ворошилова" имеется 758 коров, которые не имеют не только сена, но и соломы. Скот стоит голодный.

В коммуне „Кузбасс" положение несколько лучше. Там если нет сена, то хватает соломы. Для того что бы дотянуть до подножного корма, раскрываются старые сараи, постройки, солома сортируется и приготовляется для кормления скота.

Что же касается содержания скота на щегловской базе, то там положение особенно плохо. При обследовании бригады представитель молсоюза заявил, что скот стоял три дня голодный.

Бригада записала

Особенно скверно обстоит дело со строительством скотных дворов в колхозах. Эту работу можно считать окончательно сорванной. Молживсоюз ничего не сделал. Отпущенные центром средства в сумме 314 тыс. рублей, до сих пор лежат в банке. Никаких проектов и смет ни одна коммуна не составляет. Заготовка строительных материалов совершенно не ведется.

В заключении бригада указывает что при обследовании окружных организаций особенно обращает на себя внимание, полное отсутствие точного учета всех мероприятий и возможностей по строительству огородно-молочных ферм. Почти ни в одном из обследованных учреждений бригада не могла получить точных отчетных данных. Большинство этих учреждений ссылается на отсутствие времени и на краевые организации.

Бригада в своем акте записала.

„Главное, чего нехватает по подготовке к строительству огородно-молочных ферм—это достаточного внимания со стороны краевых и окружных руководящих организаций".

И. Н.

ТАК ДЕЛАТЬ НЕЛЬЗЯ

НКТ совместно с ВЦСП издали 13 декабря 29 года постановление № 379 о регулировании зарплаты. Сущность этого постановления в том, что при переходе на пятидневную рабочую неделю применяется правило:

1) Рабочим и служащим, получающим заработную плату по непосредственно установленным в колдоговорах поденным ставкам без приработка, зависящего от приработка сдельщика, независимо от продолжительности рабочего дня (8—7 и менее часов) доплачивается 4,2 процента тарифной ставки.

В том же размере производится доплата рабочим с 6 часовым рабочим днем, получающим зарплату по непосредственно установленным в колдоговорах почасовым ставкам, без приработка, зависящего от приработка сдельщика, а также соответствующим рабочим с 7-ми и 8-мичасовым рабочим днем, если доплата за льготные часы накануне дней отдыха и праздничных не была включена в часовую тарифную ставку этих рабочих.

Сибуголь, получив это постановление, нашел, как видно, что это постановление не распространяется на рабочих его предприятий. Так он думал два месяца, а 20 февраля уже текущего года он вытащил это постановление, написал и разослал на основании его бумажку за № 14/6-845 по предприятиям. Бумажка имеет такое содержание: „Кемеровс. шахтоуправлению. В связи с изданным постанов. НКТ СССР от 13 декабря 29 года, за № 379 о регулировании заработной платы при переходе на пятидневную неделю (извещение НКТ № 51-52, 29 года, стр. 813), раз'ясняем, что доплата 4,2 процента тарифной ставки, установленная этим постановлением, должна начисляться только тем рабочим которые работают по поденным тарифным ставкам. При смешанной работе, т. е сдельной и поденной доплата 4,2 процентов производится только на работу, оплачиваемую по тарифной ставке на сдельные работы, а на работы, оплачиваемые по месячным тарифным ставкам это постановление не распространяется.

За пред. правления ЕВСЕЕВ.
Зав. ОЭТ ХРОМЦОВ".

Получило шахтоуправление раз'яснение и управляющий фимов сделал надпись так неуклонного исполнения" раля зав. ОЭТ т. Кричан следующее: „Горлинову—до споряжение по цехам о начисле на тарифную ставку и продолж начислять в течение всего года"

Все было бы хорошо, несмо на большое опоздание. Но 26 т та зав. ОЭТ кемеровского предп ления распорядился послать по п хам телефонограмму следующе содержания: „Всем расчетным от лам Кемеровского шахтоуправ ния. Согласно договоренности профсоюзными организациями, пр лагаем, с получением настоящей лефонограммы, прекратить начис ние 4,2 проц. следующим рабочи 1. Всем получающим зарплату в сетки. 2. Всем рабочим, котор сохранена ставка, получаемая колдоговору прошлого 1928-192 зав. ОЭТ Кричанов".

Мы считаем, что телефонограм ОЭТ шахтоуправления разруш трудовую дисциплину, и против ло бы в высшей степени целесообр но, если бы РКИ проверила бы в работах ОЭТ шахтоуправлени рудоуправлений отражаются ре ряжения правительства, затраги щие главным образом бюджет бочего и его бытовые условия

VIII щегловская райпартконференция

РЕЗОЛЮЦИЯ

ПО ОТЧЕТНОМУ ДОКЛАДУ ГОРРАЙКОМА ВКП (б)

Заслушав и обсудив доклад тов. Гендон о работе райкома, VIII райпартконференция щегловского городского района признает политическую линию райкома правильной и работу удовлетворительной.

Истекший со времени VII райпартконференции период полностью подтвердил правильность международной политики партии, основанной на признании всей относительности и шаткости капиталистической стабилизации. Международные события последних месяцев со всей очевидностью показывают нарастание кризиса в капиталистических странах и развала стабилизации капитализма.

На ряду с этим растут классовые противоречия внутри капиталистических стран. Увеличение безработицы вследствии экономического кризиса и капиталистической рационализации, величайший нажим на рабочий класс и трудящиеся массы колоний—создают обстановку для нарастания международного революционного движения. Новые волны стачек и забастовок в ряде капиталистических стран, величайшие демонстрации 6 марта, активный протест рабочего класса по поводу травли, организованной капиталистами в союзе с духовенством всех мастей и оттенков, против Советского Союза, рост влияния коммунистических партий—все это подтверждает рост революционного движения рабочего класса, все более понимающего, что его освобождение возможно только на пути активной революционной борьбы.

Конференция отмечает, что на ряду с нарастающим кризисом в странах капитализма —в стране Советов гигантским размахом строится социализм. Рабочий класс, в союзе с основными массами деревни, под руководством нашей партии,—показал невиданные образцы революционного энтузиазма на фронте социалистического строительства.

Преодолевая трудности, в обстановке обостренной классовой борьбы, рабочий класс и бедняцко-середняцкие массы деревни блестяще справились с задачами первого года пятилетнего плана великих работ, превзошли этот план, поставив себе задачей, выполнить пятилетку в 4 года.

Такие успехи социалистического строительства стали возможными лишь потому, что партия неуклонно ведет рабочий класс и основные массы деревни по пути, указанному Лениным. Правильная политика партии как в области международной, так и внутренней обеспечила гигантский рост социалистической индустрии, невиданный размах коллективизации сельского хозяйства, создав все условия для постановки и разрешения задачи ликвидации кулачества как класса.

Успехи социалистического строительства, в Советском Союзе, укрепляя волю и энергию революционной борьбе зарубежных товарищей, в то же время вызывают бешеную злобу и ненависть всего капиталистического мира.

Капиталисты и контр-революционеры, вместе с соглашателями всех стран, понимают, что каждый наш шаг вперед по пути социалистического строительства—приближает их к гибели.

Отсюда проистекают новые попытки международных империалистов сорвать социалистическое строительство Советского Союза. Конференция отмечает, что события истекшего периода на КВжд, организация новой интервенции против СССР ярко свидетельствуют о подготовке нового похода на СССР и нарастании угрозы военной опасности.

Признавая совершенно правильной политику мира, неуклонно проводимую советским правительством конференция в то же время считает, что надвигающаяся угроза войны требует повышения бдительности рабочего класса и самого заботливого отношения к обороне страны, к росту мощи Красной армии.

Конференция с огромным удовлетворением отмечает правильную политику партии и ее Ленинского ЦК в области борьбы за чистоту генеральной линии и против всяких уклонов от нее.

Констатируя успешную борьбу с правым уклоном и примиренчеством к нему, являющимся главной опасностью для партии, а так же и с „левыми" загибами, конференция в то же время считает, что настороженность к проявлению этих уклонов от генеральной линии партии, а также борьба с ними не может быть ни на минуту ослаблена.

Вместе с этим конференция отмечает, что в проведении этой важнейшей задачи щегловская городская организация не всегда была на высоте.

Конференция считает, что райком не мобилизовал своевременно организации вокруг проявления конкретных фактов правого уклона и примиренчества к ним на практике, в силу чего эти явления имели в отчетном периоде в районе широкое распространение.

Признавая значительное улучшение в состоянии организации и ее работе к настоящему моменту, повышение настороженности к проявлению уклонов от линии партии за последнее время, усиление роста, активности организации, изживание болезненных явлений, особенно после чистки партии, удовлетворительное разрешение основных хозяйственных задач, начало перестройки работы,—

1. Конференция отмечает следующие важнейшие недостатки в работе РК:

а) неудовлетворительное проведение единоначалия на производстве, в силу чего хозяйственное руководство предприятиями остается слабым и производственные недостатки устраняются очень медленно;

б) недостаточное внимание к качественным показателям при выполнении промфинплана;

в) наличие срыва в выполнении промфинплана (на руднике);

г) все еще низкое качество партийно общественной работы на предприятии и медленность ее перестройки;

д) слабую работу в области культурного обслуживания рабочих;

е) недостаточное внимание и руководство городским коммунальным строительством;

ж) недостаточную работу по подготовке кадров;

з) слабость внутрипартийной работы и недостаточность интереса к ней в партийной организации;

и) недостаточное повседневное внимание к руководству и помощи комсомольской организации;

к) неудовлетворительный охват и качество партийной учебы. Исходя из вышеуказанного, конференция предлагает устранить отмеченные недостатки, и выдвигает перед райкомом следующие практические задачи и мероприятия.

В области руководства хозяйственной и советской работой

1. Конференция обязывает РК добиться такого руководства промышленностью района, которое бы обеспечило выполнение намеченных промфинпланов с превышением. Для этого необходимо:

а) в месячный срок проверить проведение единоначалия на предприятиях, устранив все, что мешает осуществлению этой директивы ЦК. Немедленно закончить начатую реорганизацию управления на предприятиях;

б) правильно расставить на предприятиях коммунистов, повысив их ответственность за выполнение производственных программ;

в) обеспечить бесперебойное снабжение предприятий необходимыми материалами и оборудованием. Быстрей подвинуть вопрос об улучшении состояния канатной дороги;

г) продолжить развертывание ударнического движения, решительно разоблачая, прикрывающихся ударничеством, рваческие, разгильдяйские и вредительские элементы. Добиться четкой системы учета основных показателей работы ударных бригад;

д) всемерно поддерживать и развить новые формы социалистического соревнования—переход ударных бригад к ударным производственным коммунам и т. д;

е) организовать и провести в апреле проверку выполнения соцдоговоров; развернуть вокруг этого дела массовую работу.

2. Учитывая намечающееся увеличение производственных программ на предстоящий год—конференция предлагает РК своевременно принять необходимые меры в смысле подготовки предприятий к проведению максимально возложенных программ, уделив особое внимание рационализации и механизации предприятий.

3. Большой размах капитального строительства в районе требует внимания всей организации. Конференция предлагает РК обеспечить своевременное развертывание строительства и выполнения производственных программ, заготовку строительных материалов, подготовку рабочей силы, а так-же добиться хорошего качества строительства и снижения себестоимости его.

4. Отмечая значительный рост рабочих в связи с новым строительством и расширением предприятий, а так же совершенно неудовлетворительное состояние с жилищами и помещениями для культобслуживания, конференция просит ОК разрешить в соответствующих органах вопрос об увеличении ассигнований на жилищное и культурное строительство. В частности конференция просит ОК ускорить разрешение вопроса об отпуске средств на постройку клуба Химзавода.

Конференция считает необходимым в основу предстоящего жилстроительства положить постройку больших домов-коммун. На ряду с этим конференция обращает внимание РК на необходимость расширения и улучшения работы жилищной кооперации.

5. Несмотря на некоторые улучшения, состояние рабочего снабжения остается прежним; одобряя мероприятия РК (организация столовых на предприятиях, огородное дело)—конференция предлагает:

а) обеспечить путем развертывания дополнительной сети хлебо чения бесперебойное снабже хлебом. Поставить вопрос пред хозорганами об их участии постройке пекарен, а так-же еш раз просить ОК ускорить постройк механизированго хлебозавода;

б) изыскать возможности за ны недостаточных продуктов (мяса другими, усилив развертывание се ти общественного питания;

в) развернуть работу по органи зации огородных т-в рабочих, с те однако, чтобы огороды не отрыва ли внимания рабочих от выполне ния промфинпланов;

г) продолжать улучшение аппара та ЦРК и развитие сети торгов учреждений;

д) принять меры к укреплению ф нансового положения ЦРК;

е) улучшить обслуживание рабочи снабжением рабочих мелких пре приятий (строители города и др.)

6. Конференция предлагает РК всей парторганизации усилить сво внимание на улучшение материа но бытового положения рабочи

Продолжая работу по повыш нию реальной зарплаты рабоч путем улучшения рабочего снабж ния, конференция, вместе с эти считает необходимым провести с дующее:

а) решительно улучшить обслуж вание рабочих медпомощью к путем расширения пропускной с собности лечучреждений, так и п тем улучшения качества их работ В частности, конференция обращ ет внимание на необходимость р ширения тубдиспансера;

б) расширить сеть детучрежден в районе, поставив перед соотве ствующими организациями во о постройке дома детучрежден

в) поставить вопрос перед ок ными организациями об изыска средств на организацию в этом году парка культуры и отдыха

г) принять меры к улучш благоустройства рабочих жили колоний.

(Окончание резолюции по докладу горрайкома см завтра)

Собираем подписи под заявление о закрытии церквей

ВЧЕРА СОБРАНО ТОЛЬКО 356 ПОДПИСЕЙ

За вчерашний день в редакцию поступило только 356 подписей.

Из зарегистрировавшихся 123 сборщиков подписи принесли только 5 человек.

Сегодня зарегистрировалось еще 39 сборщиков.

Каждый сборщик подписей должен ежедневно сообщать в редакцию результаты проделанной им работы. К сегодняшнему дню мы должны иметь уже 9000 подписей, а их еще только 1379.

Количество сборщиков растет, и каждый из них должен поставить себе задачей собирать в день не меньше 20 подписей это даст больше 3000 подписей в день.

Мы предлагаем провести соревнование между пионерами отдельных отрядов на больший сбор подписей.

Пионеры, крушите остатки старого, подгнившего прошлого, будьте активными борцами за новую жизнь, за жизнь без колокольного звона.

Собрано 1379 подписи, осталось собрать 28621 подпись.

СЛУШАЙТЕ ПО РАДИО

ПЕРЕДАЧА ПЕРВОЙ СИБИРСКОЙ ШИРОКОВЕЩАТЕЛЬНОЙ РАДИО СТАНЦИИ

3-го АПРЕЛЯ — ЧЕТВЕРГ

От 10 до 13 час. — рабочий полдень: новости дня (обзор печати, материалы о ходе социалистической постройки в Сибири). Концерт.

От 19 до 19 ч. 40 м.—лекция крайправа для врачей и лекция о рационализации производства.

От 19·40 до 20·40 м.—военная радиогазета. Статьи и беседы о том, как трудящиеся СССР крепят оборону своей страны.

От 20 40 до 22 час. — беседы по вопросам быта (борьба с религией, советы рабочницам и крестьянкам). Материалы о работе судебных органов и прокуратуры.

22 часа—концерт.

После концерта трансляция иностранных станций.

ДОМ ОБОРОНЫ

Комсомолец Фролов вносит на постройку дома обороны два рубля и призывает последовать его примеру Тимова Андрея—десятника центральной шахты, и Вильсина Митрофана, курсантакурсов десятников.

СЕЛЬХОЗМАШИНЫ—В БОЕВУЮ ГОТОВНОСТЬ

НА ФОТО: Крестьянин сдает в ремонт с.-х. машину щегловской мехмастерской Кустпромсоюза.

ГАЛЛЕРЕЯ ЧУЖДЫХ В СОВЕТСКОМ АППАРАТЕ

СКОПИЩЕ КУЛАКОВ В АРТЕЛИ

В селе Георгиевке Кузнецкого района прошла чистка членов маслоартели. Маслоартель организована в 1928 году из 192 ч., в состав которой вошло много обломков колчаковского бандитизма; они тормозили работу артели. Не втянуты в члены маслоартели бедняки, батраки, середняки, а главное женщины.

Из 192 человек-пайщиков оказалось 75 колчаковских карателей, которые пробрались в артель. Вот на иболее ярые из них:

Собянин А. служил в колчаковской милиции. Во время своей службы приезжал домой, расправлялся с бедняками и середняками, которые имели связь с красными партизанскими отрядами. Крестьянин Вазьянов, бедняк, содействовавший партизанским отрядам в укрытии их оружия, подвергался издевательству Собянина. В настоящее время он является живым свидетелем проделок Собянина.

Во время конфликтов на КВЖД, он сбежал из своей деревни с оружием с целью организации белогвардейских банд. (В настоящее время Собянин арестован).

Дальше идет целая галлерея чуждых: Сыскин, Опарин, Тарков, Васюков, Чудинова, Салонин. Все они лишены избирательных прав. В 20 году они обезоруживали коммунистические ячейки, избивали преданных советской власти и активных людей.

Вот чем об'ясняется то зло, почему наши бедняки не вступали членами в наши коммуны, артели и т. д. Бедняки, середняки увидели путь избавления от колчаковских приспешников, и решили просить о выселении всех врагов, мешающих стройке социалистической деревни.

Органам ГПУ, защитникам интересов сов. власти, надо завершить это дело и вскрыть всех тех бандитов, которых не успела сельская комиссия выявить. САДОВИКОВ Н.

ОЗДОРОВИЛИ СЕЛЬСОВЕТ

Комиссия по чистке совапарата по хорошеборскому сельсовету, Топкинского района, выявила ряд недочетов в работе совета.

Председатель сельсовета Сыров Андрей, кандидат ВКП(б), судился за от'явное хулиганство и получил 6 месяцев лишения свободы. За пьянство, плохое руководство, мягкотелость, проявленную к кулачеству, бойкотирование бедноты в отпуске товаров, разбазаривание вещей при раскулачивании, вычищен по 3 категории.

Ханжин Изот Васильевич, секретарь сельККОВ, судился по 111 ст. в 1929 г., за что получил 6 месяцев принудительных работ. Беспробудно пьянствовал, держал связь с кулачеством. Вычищен по 2 категории.

Жуков Тарас Антонович, кандидат ВКП(б), член коммуны, член ревкомиссии потребобщества. Пьянствовал, имел связь с бандитами, бывший торговец, до невозможности груб, необщественник, карьерист. Вычищен по 2 категории.

Старанчиков Иван Яковлевич, кандидат ВКП(б), член коммуны, член ревкомиссии зарубинского потребобщества, судился по 111 ст. за слабую работу по сенозаготовкам и искривление классовой линии при установке паев в кооперативе,—получил строгий выговор.

Кроме того, ряд членов сельсовета получили строгий выговор за халатное отношение к работе.

КОМИССИЯ.

ЩЕГЛОВСК

◆ Три бригады по смотру общественного питания организованы в городе союзом нарпит. В бригады включены представители союза горняков, а также и домашние хозяйки.

◆ Организовать аппарат городской торговой части решил президиум горсовета Этот аппарат будет контролировать и планировать всю городскую торговлю.

◆ Для прибывающих рабочих коммунстроя, которые будут строить городской водопровод, горкомхоз решил приобрести необходимое количество домов. Средства на приобретение домов будут взяты из ассигнований по строительству водопровода.

◆ Тройка по борье с наводнением организована при горсовете. Тройка состоит из председателя горсовета, начальника гормилиции и зав. горкомхоза.

◆ Окружная тройка по борьбе со стихийными бедствиями во время весеннего ледохода, организована при окрисполкоме. Такие же тройки будут созданы при всех райисполкомах и горпоссоветах.

◆ Организовать постоянные бригады по наблюдению за строительством овощно-молочных ферм около Щегловска предложил президиум горсовета секциям РКИ и кооперативной.

ТЕАТР

Спектакль, дезориентирующий зрителя

(ВМЕСТО РЕЦЕНЗИИ)

Из дверей дворца труда разбредаются во все стороны, шумя, разговаривая.

В темноте два голоса делятся впечатлением:

— Ну вот, я же тебе говорил, что нельзя женщин на ответственную работу выдвигать: все равно из них ничего не выйдет. Ты же видел сегодня, что получается — куда ее ни кинь, ей все лирика. Цветочки да запахи. И работает она не для работы, а для мужиков.

— И ничего подобного. Ты не так понял. Тут, можно сказать, трагизм женской души, глубокие переживания...

Что можно добавить к этому разговору зрителей, видевших „Ингу"? —Ничего.

Единственное впечатление, остающееся от „Инги", это то, что женщина не может быть не только директором, но и вообще ответственным работником. И не случайно выпячиваются слова инженера Немцевича: „Ты думаешь, правит Маркс? Ничего подобного, правит всем Фрейд" (т. е. пол. Н. М.).

„Инга",—пьеса, ставящая вопрос об участии женщины в советском строительстве,—не разрешает его. Пьеса скользит по верхушкам проблемы и лишь дезориентирует зрителя.

Самые трагические моменты пьесы, преломляясь в игре артистов, игре, в которой поведение не соответствовало переживаниям,—вызывали у публики смех.

Неудачность „Инги" еще раз настоятельно требует более серьезного подхода в подборе пьес и внимательной работы над ними.

Работа драмы в Щегловске показала, что труппа не только не выправляет недостатков пьес, но еще усугубляет их, увлекаясь формальной стороной („Город Ветров", „Инга", „Огненный мост").

Нужен серьезный подход; нужны новые, живые пьесы.

Норд Мэни.

ЭКОНОМНО ИСПОЛЬЗОВАТЬ КОРМ

При недостатке корма устройство кормушек и заварка грубых кормов являются неотложной задачей колхозов и коммун

Солома является грубым кормом. Кормежка поэтому требует соответствующей подготовки соломы, заключающейся в измельчении корма серпом, косой или соломорезкой.

Среднюю длину резки считать в 3—4 сантиметра. Слишком мелкая резка может вызвать: у лошадей колики, а у жвачных животных—нарушение процесса жвачки.

КОРМУШКА

Чтобы резка лучше и охотнее поедалась животными, рекомендуют ее запаривать (кроме обычного смачивания водой—„месива", „мешанки"), что может быть произведено разными способами.

Способ первый—заваривание горячей водой. Производится в чанах, бочках и т. п. После заваривания на 10—20 минут резку закрывают.

Резку, приготовленную таким образом, нужно задавать в корм в полуохлажденном виде.

Второй способ—устройство специальных запарников. Запарники—это чаны, бочки или дари, имеющие два дна, из которых второе находится от первого вершка на 2—3. Второе дно бывает с наверченными дырами для прохода пара.

Верх чана, бочки, ларя плотно закрывается деревянной крышкой, обитой по краю войлоком.

Под верхнее дырчатое дно пропускается труба из парообразователя котла.

Парообразователем может служить или специальный паровой котел, или обыкновенный банный котел с плотной крышкой, на которую накладывается груз (края крышки так же обиты войлоком) (см. рис. № 2).

Резка загружается в запарник в слегка смоченном виде; продолжительность запаривания 30—40 минут.

Третий способ—самонагревание (самопрелка) Этот способ отличается от первых двух тем, что здесь корм нагревается сам (бродит).

Резка здесь смачивается теплой водой (не горячей), после чего излишней воде дают стечь; когда вода стечет, резку плотно набивают в деревянные ящики (помещения). Резка поспевает через 3—4 дня.

Приготовленная солома запариванием смягчается, приобретая приятный вкус и запах. В таком виде солома (резка) поедается животными с большей охотою.

Однако нужно иметь в виду, что при пользовании самонагреванием в ящиках нередко происходит закисание корма, особенно, когда солома употребляется в резку пораженная плесенью, т. к. нагревание здесь идет медленно и грибки плесени не убиваются. Поэтому лучшим способом приготовления корма является второй способ—это горячая запарка, т. к. здесь грибки плесени погибают.

Необходимо запарники каждый раз очищать.

Запаривание корма имеет в данный момент чрезвычайно большое значение, которому колхозы должны придать первостепенное и серьезное значение.

Если хозяйство имеет отруби или жмых, резку можно ими посыпать.

Для увеличения аппетита животного, можно также рекомендовать употребление слабого раствора соли, которым смачивать перед подачей в корм запарную резку.

Резку нужно давать в колоды, корыта и т. п., но не допускать подачи ее под ноги, на пол.

Зоотехник САДЫРИН.

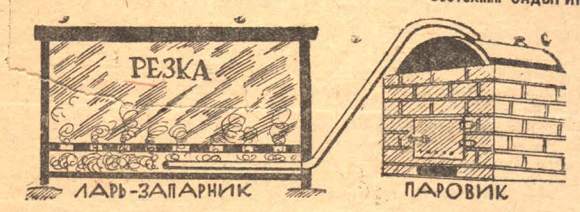

ПРОЧТИ ЭТИ КНИГИ

ВЕЧЕРНИЙ КОМ. УНИВ. при Институте Красной Профессуры.

Научно популярная б-ка для пактива под общ. ред. М. Покровского, А. Деборина и Л. Крицмана. М. Нечкина. Декабристы. Госиздат. Москва 1930 г. Стр. 108. Цена 90 к.

Книжка стремится дать лишь общее представление о движении декабристов, и этим об'ясняется то обстоятельство, что многие вопросы декабризма освещены в ней недостаточно полно — это совершенно неизбежно в популярном очерке.

Рассчитанная на рабочего читателя, только приступающего к изучению истории революционного движения в России, брошюра М. Нечкиной дает связную и серьезно изложенную историю движения декабристов в правильном марксистском освещении.

К книге приложен список литературы о декабристах, включающий как материал первоисточников, так и материал исследовательского характера.

ooo

Младший милиционер щегловской гормилиции Селезнев, устраивает пьянки с Епонешниковым, который сидит в домзаке. Жена Селезнева дома варит пиво на эти пирушки. Перед начальством Селезнев подхалимничает. Начальство, зная поступки, молчит, чему конечно, приходится удивляться.

РЯБОВ.

Редактор Б. ГОЛУБЧИК.

Извещения

5 апреля с. г., в 6 часов вечера, в помещении клуба Химзавода назначается очередной пленум горсовета с повесткой дня:

1) Состояние работы горсовета и его очередные задачи (доклад тов. Колобова).

2) Оргвопросы.

Явка членам и кандидатам горсовета обязательна.

Заседание ком. фракции горсовета состоится там-же в 5 часов вечера. ПРЕЗИДИУМ ГОРСОВЕТА.

1—4.

3 апреля с. г., в 6 часов вечера, в помещении механизированной столовой назначается пленум Торгово-кооперативной секции с повесткой дня:

1) О снабжении тарифицированного населения молочно-кислыми продуктами (доклад ЦРК и содоклад Молживсоюза).

2) О снабжении тарифицированного населения овощами (доклад ЦРК и содоклад Полеводсоюза).

3) Разное.

Явка членам секции, прикрепленным и членам лавочных комиссий обязательна. БЮРО СЕКЦИИ.

1—2

Драма. ДВОРЕЦ ТРУДА. Драма.

Четверг 3-го	Пятница 4-го	Суббота 5-го
ЧУДАК	ЧУДАК	ЧУДАК
Афиногенова	Афиногенова	Афиногенова
Для совторгслужащих	Для строителей	Для Химзавода

Начало ровно в 8 часов вечера.

После 3-го звонка никто в зрительный зал не пропускается.

Имеющиеся билеты продаются в кассе по обыкновенным ценам

ДВОРЕЦ ТРУДА. КИНО.

3-го апреля

Последний день демонстрируется ЗАГРАНИЧНАЯ КОМЕДИЯ

ДОННА ЖУАНА

Сеансы в 4—6 ч. вечера.

ЗАВТРА „ВАРЬЕТЕ"

4-5-6 апреля Клуб строителей. 4-5-6 апреля

Демонстрируется три дня

НЕМЫЕ СВИДЕТЕЛИ

ПРИХОДИТЕ ЗАВТРА: КОМЕДИЯ.

Последние прощальные гастроли артиста ЛЕНИНГРАДСКИХ ГОСУДАРСТВЕННЫХ ТЕАТРОВ

Д. И. ШУВАЛОВА (баритон)

По желанию публики будут исполняться все исполнявшиеся №№

Начало сеансов в 6—8—10 час. Касса открыта с 5 ч. веч

Окружной Абортарий ОБЩЕСТВА КРАСНОГО КРЕСТА

открыт с 1-го марта сего года по Рабочей улице № 13.

Аборты производятся ежедневно д-ром Пойзнер Б. С. за установленную плату.

Желающие произвести аборт должны обращаться в амбулаторию РОКК (возле окрбольницы) ежедневно с 4-х до 6-ти часов к д-ру Пойзнер Б. С.

Горрайком РОКК.

ПОТЕРЯЛАСЬ ОХОТНИЧЬЯ СОБАКА

белая, черными пятнами, кличка „Милан". Нашедшему вознаграждение. За укрывательство буду преследовать.

Химзавод, барак 44, кв. 1

1—2661 Желудков.

УТЕРЯНА

конская карточка № 1465, выданная Худяшевским сельсоветом на имя Ковалевич Я. А.

1—538

Кузнецкий Окрполеводколхозсоюз (бывший окрполеводсоюз),

доводит до сведения всех учреждений и лиц, имеющих взаиморасчеты как с Окрполеводколхозсоюзом, так и с Щегловским, Топкинским, Ленинским, Прокопьевским и Крапивинским райколхозсоюзами (бывшими Коопхлебами и Животноводтоварществами), что, на основании постановления особой комиссии Сибкрайисполкома от 22-го февраля 1930 года, в вышеуказанных кооперативных организациях проводится инвентаризация баланса по состоянию на 1-е марта 1930 года.

Просим все учреждения и лиц, имеющих какие либо претензии к вышеуказанным организациям, пред'явить к таковым, подкрепив их соответствующими контокорентными выписями, в период с 1-го по 15-е апреля 1930 года.

Одновременно просим все учреждения и лиц, независимо от того, имеют они претензии к вышеуказанным организациям или нет, выслать свои контокорентные выписки в вышеуказанный срок.

Никаких претензий по взаиморасчетам после 15-го апреля вышеуказанные организации принимать не будут.

Окркомиссия по инвентаризации балансов системы Окрполеводколхозсоюза.

7—2203

ЩЕГЛОВСКИЙ ГОРКОМТРЕСТ

об'являет для сведения всех гр-н города Щегловска, что эксплоатация горбани с 1-го апреля будет производиться с 12-ти до 20-ти часов вечера.

3—2206 КОМТРЕСТ.

УТЕРЯН

партбилет № 1406710 на имя Гавриловой А. А.

1—2585

УТЕРЯННЫЕ И ПОХИЩЕННЫЕ ДОКУМЕНТЫ

Турашинев И. забор лист, выдан Тельбесс црк. 577.—Вечеров В, извозчий легковой патент. 577.—Редкин П Е, бессрочное воинск удостовер, выдан 3-м Пензенским стрелковым полком за № 3060 от 6 VIII 26 г., удостоверение о негодности к военной службе. 577.—Сердюкин Ф, книжка страховых квитанций за № 6901 по 6925. 577.

Тартак И М, удостоверение личн, выдан Людбящинским с ККОВ. 577.—Еропов Ф С, удостов личности, выд Средне-Аверкенским сельсов. 577. — Барабанов В И, паевая кн и 2 заборных листка. 577.—Шапатьев Г В, паев книж, выд Белов ской многоавкой. 578.

—Чувычелов С Е паев книж выдан кемер црк 2531.

Олещенко И. С. членский билет 577; Новиков профсоюзная справка удостоверение личности 577; Панов Д. удостовер личности и справка о имущественном положении выд но вообинс с.-сов 577; Маланьина Т Н удостоверение личност 577; Иванов К И расчет кн выд Кузстроем 577; Телух Р Ф справка о переводе пая в другой кооператив на имя Телух Романа и Телух Татьяны 577; Телух Р Ф паев книжка выд брэсовским кооперат 577; Телух Т К удостоверение личности выд сталинской милицией 577; Телух Т К профбилет союза рабпрос 577.

Ватагин Е С паевая кн. выдана кемеров црк и воинск книжка выд 35 полком в гор Татарске 2514.

Курохтин И Я удостов личн выд каменск сельсов 2515.—Павлов И П воинск кн выд крапив риком 2516 —Васильев С В, воинск кн выдан чубаксарским округ 2517.—Кедрин Г Н воинск кн выд 22 отделением милиции Москва 2518.

Урсегов Х Ф расчет нк выдан прокопьевск. лесопилкой 5002.—Матков Г Ф удостоверение личности, справка о имущественном положении выд. Александровским с. сов. расчетная книжка профбилет и заборный лист выд прокоп. ЦРК 5004.—Науменко Я Ф воинск кн 5005.—Зиновьева Т И конт книж выд прокоп ЦРК 5006.—Пермяков А И партбилет № 0559561 выдан прокопьевск райкомом ВКП (б) 5007.—Тахов И профбилет союза горняков 5008.—Паршуков Е П временный расчет листок № 30 5009—Паршуков С Д воинск книж 5010—Бутин А Г паев кн 5012.—Игнатьев В Ф воинск книжка выдан Ленинским военкоматом 5013.—Степачова Е паев кн выд Кузнецким ЦРК 3862.—Сидорченко Скотникова Т профбилет № 8006 союза медсан труд 3863.—Бухтеаров Г удостов личн 3864.—Пчелинцев И И воинс книж 3865.— Есков А Н удостов о работе в Рубцовском птицевод ном т-ве 3866—Щегинин Ф Г профбилет союза строителей 3867.—Волошин Н Т воин книж выдан Тюменским Окрвоенкоматом 3868—Козлов И А воинск кн № 1443 выдан Козловск воен отд 3869.—Панкратов Д К профбилет союза С Х Л Р и удостовер личности выд Ребрихинским с. советом 5002.

Паклин И Е, паев кн № 2889, выд Топкинск О/П. 4064—Копылова А Д, паев кн № 2983, выд Топкинск О/П. 4065.—Григорьев И, паев кн № 4772, выд Топкинск О/П. 4067.—Посысоева М, паев кн, выд Топкинск О/П. 4069—Барышникова, метрика, выд село Дюк Тамбовск губернии. 4070.—Дорошкин П. удостов личности № 29, выд Топкинской конторой 8 участка. 4072.

Михайлочкин Е. паев кн, выдан Топкинск О/П. 4 73.—Тишков А А, паев книжка контрольный листок и 6 шт карточек за март м-ц. 4074 — Курганов В Н, паев кн, выдан Топкинск О/П. 4075. — Ключева А, паев кн, выдан Топкинс О/П. 4076.

Душинов Г Т, заб карт 577.—Иванов И Е, профбил выд лукоянским рабочкомом 577.—Юхневич А, инструментальная кн и контрольный лист 577.—Маметьев А К. удостов личн выд вагановск с/сов и расчетн кн 577.—Буслов С И, заборн карт 577.—Косолалов С А, домов кн 577.—Волынкин Н П, удостов личн и воинск кн выд старо-бординск риком 577.—Терпус А К, воинск кн выд ленинград военк 577.—Рейнвалд А М. воинск бил 577.—Олещенко И С, расчетн кн 577.

Горячих А профбилет союза горняков. 96.—Канынников М В удост личн выдан Гурпоссоветом. 95.—Безсонов А воинск книж выдан бачатским воен отделом. 94.—Есин Е П конск карт выдан бачатским рик. 93.—Чернов П В паев книж выдан Гурьевск црк. 92.

Шивкин М конск карт выдан бачатским риком. 91. — Зверев Д Д воинск книж выдан краснинским райисполкомом. 564.—Невзоров И С времен расчет книж выдан кемеровской стройконторой. 2245.

Щеголева Е Г 2 метрическ выписи о рождении на имя Щеголевых Екатерины и Ольги. 2577—Бордоковой М И паев книж и. квитанция об уплате стройфонда. 2578. — Ушакова А Г справка о работе в стройуче в качестве каменщика. 2579.— Денисенко А С воинск кн выдан усть-сосновским риком и удостовер личности выдан усть-сосновск с.сов, справки о работе выдан русаковским селькомитетом. 2580.—Гилева А А паев книж выд кемеровск црк. 2581.

Мусохранов паев кн и заборный листок, выд черкасовск с/п 4659—Чернов П М 2 конск карточки, выд бачатским райисполк 4660—Веригин И контр лист, выд прокоп црк 5048

Потоцкий В С удостовер личн выдан кемеровск рао. 2582—Колосков П Л паев книж № 5137 выдан кемеровск црк. 2583. Сидоров Д Л воинск книж № 256 выдан бачатским риком. 2584.

Радионов Г Н профбилет союза коммунальников 2536.—Нечаев Д Е удостов лич выд чулымским с.-сов 2537.—Карбышева А И удостовер лич выд Фомишинским с.-сов 2538.—Боровиков М расчет кн выд артелью „Красный кустарь" 2539.—Городилов Д А воин кн выданная федосеевским риком, семейн удост лич выд Белосельской вол и справка об имущественном положении выд панкр с. сов 2540.—Исаева А А студенч удостов выд индустриальн техникумом гор Щегловска 2544.—Храмченко И С паев кн выд кемер ЦРК, контр книжка профбилет сою за строит, метрич выпись о рожд на имя Храмченко Ал-ндра, Людмилы и Клавдии книж на кормлен ребенка, паев кн выдан Щеглове многоавк и удост личн на имя Храмченко Н 2545.

Ченцова М К метрич выпись о рождении выдан Журавлевск с. сов 2246.—Гладышев Ф К 2 коопер книжки на имя Гладышева Ф К и Гладышевой М Н выд Бачатским п о 1837.—Желудков К Ф удостов личн выдан Мамонтовск с.-сов паев кн выд Бачатск ЦРК, расчет книж и продукт карт на 4 челов 1836.—Желудков К Ф воин кн выд Бачатским воен отд 1835.—Мальцев А И воин кн выд Бачат воен отд 1834.—Кичигин В П удостов личн выдан Мамонтовск с сов 1838.—Кашенко Петрова М В справка о работе выд исток риком от 6 фев 30 г удостоверение о работе выд Б Истокским нарсудом, талон выбытия выд Больше Истокским райкомом ВЛКСМ за № 7 567.

Мурзина Т Н удостов личн, выд щегловск гормилиц 2551.—Селивестов С Г удостов, выд ГПУ 2552—Шерина М М паев кн, выд кемеровским црк 2554—Копылов А С пропуск № 1087 на х.-з 2555—Жихарев Г Т пропуск № 1382 на х.-з. 2556.

—Лепетев Н контр кн, выд прокоп црк 5049 — Конев Е Н профбилет № 841301 724.

считать недействительными

Настоящим судебный исполнитель 1-го участка гор. Щегловска об'являет:

назначаются ТОРГИ

4-го апреля 1930 года, в 9 час. утра, на базарной площади, на нижеследующие вещи, из'ятые от Горячева.

1) Сундук дубовый стоимостью десять рублей.
2) Разные шелковые юбки, платья, ценная мебель, всего 53 вещи. Кроме этого продается пианино с приложением игры.

Пианино с приложением будет продаваться в складе Кемкомбината № 2, 5-го апреля 1930 г. в 12 часов дня. Желающим участвовать в торгах, просьба прибыть на базарную площадь в вышеуказанное время.

Судебный исполнитель 1 уч. **Быков.**

1—2653

ВСЕ госучреждения, организации и частные лица Кузнецкого округа, имеющие и сохранившие печатные произведения ленинской и щегловской типографий, издаваемые с 21 года по 24 год в Бачатах, г. Ленинске и Щегловске, как-то: газета „Трудовой Путь", „Кузбасс", брошюры, листовки, рекламы и конторские работы,—завком щегловской гостипографии просит представить для организуемой производственной выставки полиграфической промышленности округа.

Адресуйте заложенным платежом: Щегловск, Гостипография, завкому.

ОК РЛИТ 2121 Заказ 1256