25/III 30

ЦЕНА ОТДЕЛЬНОГО НОМЕРА 5 КОП.

Суббота 22 МАРТА 1930 г.

№ 64

ЕЖЕДНЕВНАЯ ГАЗЕТА Кузнецкого ОК ВКП(б), Окрисполкома и Окрпрофбюро

Сибкрай, г. Щегловск. Исполком.

БИБЛИОТЕКА Ново-Сибирск Б-ка Сибкрайплана 1 экз

КУЗБАСС

ПРОЛЕТАРИИ ВСЕХ СТРАН, СОЕДИНЯЙТЕСЬ!

СЕГОДНЯ В НОМЕРЕ:

ЗА ГРАНИЦЕЙ: Шанхай накануне всеобщей забастовки.—Чехословацкая военщина сама разоблачила истинный смысл антисоветской кампании. ПО СССР: Допрос Чаковского на процессе „СВУ".—Донбасс выполнил 98,5 проц. задания. ПО ОКРУГУ: Начата проверка выполнения приказа т. Коссиора по Кузнецкстрою.—„Левые" загибы в практике коллективизации в Прокопьевском районе.

СБОР НЕПРИКОСНОВЕННОГО СЕМЕННОГО ФОНДА НЕ СДВИНУЛСЯ С МЕСТА

Окружной план выполнен только на 74 процента. За слабый сбор семфондов окрисполком решил привлечь к ответственности ряд лиц

Засыпка неприкосновенного семфонда в округе в течении трех пятидневок марта не движется с места. Попрежнему — окружной план выполнен лиш на 74 проц. Вместо 48 тысяч центнеров, собрано лишь 35670 цент.

Выполнили план только два района—это Ленинский и Кузнецкий (на 101 процент) из других районов впереди всех идет Бачатский, собравший 94 процента плана; дальше — Прокопьевский 84 процента, Г. Шорский—81 проц., Щегловский —73 Крапивинский 64 проц., Краснинский — 52 и Топкинский — 45 проц.

Помпрокурора Алексеев привлечен к ответственности

ЗА БЕЗДЕЙСТВИЕ В БОРЬБЕ С ИСКРИВЛЕНИЯМИ

ПОСТАНОВЛЕНИЕ ОИК'а

Президиум окрисполкома отметил, что прокуратура не выполняет директив о привлечении к ответственности за искривления классовой линии при раскулачивании. В частности—помпрокурора Алексеев до сих пор не расследовал факты искривления в Прокопьевском районе. Отдельные работники к ответственности не привлечены и экспроприированное имущество кое где не возвращено.

Президиум окрисполкома решил просить РКИ привлечь помпрокурора Алексеева к ответственности, а окрпрокуратуру—принять меры к окончанию следствия.

Кроме того, рикам предложено немедленно сообщить о принятых мерах по привлечению к ответственности виновных в раскулачивании средняков и о возвращении отобранного у них имущества.

К ОТВЕТСТВЕННОСТИ ЗА ПЛОХУЮ РАБОТУ ПО СБОРУ СЕМФОНДОВ

Президиум окрисполкома отметил что, несмотря на неоднократное откладывание сроков по засыпке колхозных семфондов, до сих пор положение изменилось мало.

Отстают: Прокопьевский Щегловский, Крапивинский, Краснинский, Ленинский и Топкинский районы. Окрисполком решил заведующим райзо Топкинского, Крапивинского и Прокопьевского районов об'явить строгий выговор с предупреждением, а бывшего председателя прокопьевского рика привлечь к судебной ответственности.

НИ ОДИН СЕЛЬСОВЕТ НЕ ВЫПОЛНИЛ ЗАДАНИЯ

ТОПКИ. (Наш спец. корр.). Ни одним сельсоветом района не выполнено боевое задание по сбору семфондов. Например, **ципинский сельсовет**, которому дана контрольная цифра собрать неприкосновенный семенной фонд—2831 пуд., выполнил лишь 644 пуда. По зерноочистке контрольная цифра—19730 пудов, очищено—504 пуда.

Тыхтинский сельсовет: контрольная цифра по неприкосновенным семфондам--1984 пуда, выполнено 583 пуда.; зерноочистка: контрольная цифра 15450 п. очищено 1203 пуда. **Осиногривский сельсовет**: задание по неприкосновенным фондам—1879 пудов собрано—1751 п.; зерноочистка: контрольная цифра 13590 пудов, очищено 4413 п. **Озеровский сельсовет**: задание по неприкосновенному семфонду--1516 пудов, выполнено 105 пудов; зерно очистка: задание 16280 п. выполнено 825 п **Абышевский сельсовет**: задание по неприкосновенному семфонду 1446 пуд, выполнено 1122 пуда; зерноочистка: задание 10640 пуд., выполнено 589 пудов. **Лукошинский сельсовет**: задание по неприкосновенному семфонду 1785 пудов выполнено 751 пуд; зерноочистка: контрольная цифра 14290 п. выполнено 1771 п.

Бои за революцию

„Простая экономическая борьба за свои повседневные интересы натыкается не только на сопротивление соответствующих капиталистов, но все больше и на всю систему политического господства буржуазии. Даже небольшие экономические стачки все больше начинают приобретать политический характер, крупные же экономические конфликты ставят лицом к лицу класс против класса, пролетариат против буржуазии" (Из речи Молотова об итогах VI конгресса Коминтерна).

Класс пролетариата против класса буржуазии,—под таким лозунгом и на такой основе развивает пролетариат борьбу против капитализма и все ближе и ближе подходит к мировой социальной революции.

БОРЬБА ЗА СОВЕТЫ

ШАНХАЙ, 19. По сообщению китайского телеграфного агентства Фуань, провинция Гуанси, после ожесточенной борьбы, продолжавшейся несколько дней, занята Красной армией.

Газета „Саут Чайна Морнинг Пост" сообщает, что февральское восстание в Индо-Китае (восстание против французского империализма) не ограничилось северной частью его. (Восставшие в Индо-Китае организовали советскую власть). Имеются сведения, что восстание перебросилось и на юг, где в Сайгоне восстал пехотный полк. На севере белый террор продолжается. 9 деревень в районе восстания сравнено с землей. В одном Ихрутко произведено 340 арестов.

МАТРОСЫ БАСТУЮТ

ПАРИЖ, 19. На судне „Париж", являющемся одним из наиболее роскошно оборудованных пароходов Трансатлантической компании, об'явлена забастовка. Присланная команда штрейкбрехеров вынуждена была оставить пароход, так как весь обслуживающий персонал присоединился к забастовщикам. 445 пассажиров парохода доставлены обратно в Париж.

ПОБЕДА РЕВОЛЮЦИОНЕРОВ

БЕРЛИН, 20. При выборах фабзавкома на берлинских предприятиях „Люфт Ганза" впервые выставлен список левой профоппозиции (профсоюзное движение, стоящее на платформе классовой борьбы). Этот список получил 283 голоса или 6 мандатов. Список германской социалдемократической партии получил 141 голос, или 2 мандата.

ДАИТЕ РАБОТУ!

НЬЮ-ИОРК, 19. Более тысячи безработных, стоявших в хлебных очередях около одной из благотворительных организаций, ворвались в помещение и захватили весь хлеб.

Революционные рабочие организации Гаванны (Куба колония САСШ) об'явили на 20 марта генеральную забастовку в знак протеста против безработицы.

ПРЕСТУПЛЕНИЯ ЧАНКАЙШИ НЕ МОГУТ БЫТЬ ПРОЩЕНЫ

ПЕЙПИН, 19. Опубликована телеграмма, отправленная генералами армий Шансийской, Гоминьдзюнской и Гуансийской. Авторы телеграммы обличают Чанкайши в незаконном захвате власти и использовании партии, государства и войск в своих личных интересах. Телеграмма заканчивается словами: „Преступления Чанкайши не могут быть прощены, каждый гражданин имеет право убить его, ибо, если этот предатель не будет уничтожен, наступит день национальной гибели".

Шансийские и Гоминьдзюновские армии продолжают продвижение на юг.

ОТКРЫТИЕ

VIII-й КОНФЕРЕНЦИИ

ВКП(б) Щегловского горрайона

состоится сегодня, 22 марта, в 6 ч. в. в Большом зале Дворца Труда.

ПОВЕСТКА ДНЯ:

1. Доклад ОК ВКП (б) (т. Лотиков).
2. Отчетный доклад РК ВКП (б) (тов. Гендон). Содоклад ревкомиссии (т. Ананьин).
3. Итоги и задачи перетройки парт-проф работы (д. т.т. Белова и Серебрянников).
4. Новое промышленное строительство района (д. т. Борисов.
5. Выборы.

Явка избранных ячейками ВКП(б) делегатов обязательна.

Пригласительные билеты членам ВКП (б) выдаются в ячейках.

Регистрация делегатов до 4 часов дня в РК ВКП (б), с 4 ч—во Дворце Труда.

ПЛЕНУМ РК назначается в 4 часа вечера во Дворце труда.

Явка членов и кандидатов пленума обязательна.

Гор. РК ВКП (б).

УДАРНИЦЫ ЗА РАБОТОЙ

НА ФОТО: Работницы-ударницы столярной мастерской стройотдела Сиб угля Соколова Евдокия и Угушева Евдокия, подавшие в Международный день работниц заявления о вступлении в партию

ПОД СУД ЗА БЕЗДЕЯТЕЛЬНОСТЬ

ЗА БЕЗДЕЯТЕЛЬНОСТЬ, НЕВЫПОЛНЕНИЕ ДИРЕКТИВ ВЫШЕСТОЯЩИХ ОРГАНИЗАЦИЙ, ЗА ХАЛАТНОЕ ОТНОШЕНИЕ К РАБОТЕ, ЗА ЛОЖНЫЕ СВОДКИ ПО СЕМФОНДАМ ПРЕЗИДИУМ ТОПКИНСКОГО РАЙИСПОЛКОМА ПОСТАНОВИЛ ОТДАТЬ ПОД СУД ТРИ СЕЛЬСОВЕТА: ПОРТНЯГИНСКИЙ, ТЕРЕХИНСКИЙ и КАМЕНСКИЙ.

БЕЗОБРАЗНОЕ ПОЛОЖЕНИЕ С РЕМОНТОМ С.-Х. ИНВЕНТАРЯ В ЩЕГЛОВСКОМ РАЙОНЕ

По Щегловскому району к 20 марта план ремонта с.-х. инвентаря выполнен только на 24 процента. По району нужно было отремонтировать инвентаря—4700 штук: плугов —1925, сеялок — 32 и борон —2760. Отремонтировано же только 1221 штук.

До сего времени райзо и райисполком не знают, какой отремонтирован инвентарь—тот-ли, который необходим к началу сева, или инвентарь уборочный. Такое положение — результат отсутствия в райзо учета отремонтированного инвентаря.

В районе работают четыре бригады по ремонту с.-х. инвентаря, и ни одна из них не присылает сведения о ходе работ. Что делают бригады, райзо не знает.

Кузницы и другие с.-х. мастерские, имеющиеся в районе, на учет не взяты, не выявлено, насколько мастерские обеспечены топливом, инструментом и необходимым материалом.

Организация машинно - конных станций в Щегловском районе идет недопустимо слабо. В районе нужно было организовать 8 машинно-конных станций, а на 20 марта организовано только 3 станции, и дальнейшая работа по организации машинно-конных станций стоит на мертвой точке. Сбруя, которая потребуется для весеннего сева, на учет не взята ни в одном сельсовете. И в каком состоянии она находится никто об этом не знает.

ШАНХАИ НАКАНУНЕ ВСЕОБЩЕЙ СТАЧКИ

НЕУКЛОННЫЙ РОСТ БЕЗРАБОТИЦЫ В АНГЛИИ.—АРЕСТОВАННЫЕ 6 МАРТА ОБ'ЯВИЛИ ГОЛОДОВКУ

ШАНХАЙ. 19.

Среди рабочих и студенчества царит сильное возбуждение в связи с безработицей, с убийством рабочих в день 6 марта и закрытием в течении последней недели пяти университетов. В последнюю неделю на улицах города ежедневно происходят демонстрации, привлекающие большие массы рабочих, студентов и, что особенно знаменательно,—работниц. Демонстрации эти с большим трудом разгоняются полицией. Несмотря на ежедневные аресты и суровые приговоры, на каждой демонстрации открыто разбрасывается агитационная литература и произносятся речи против Нанкина. Социалистическая печать сообщает, что ведется подготовка к всеобщей стачке.

ЛОНДОН, 18.

По сообщению агентства Рейтер, на биржах труда зарегистрировано 1 мил. 853.800 безработных, т. е. на 269 961 безработного больше, чем в прошлом году.

ПРАГА, 19.

По сообщению „Рудэ Право", 18 профсоюзных работников, арестованных в связи с подготовкой демонстрации 6 марта, об'явили голодовку протеста против жестокого обращения с ними.

Победа коммунистов на выборах ФЗК в Баварии

БЕРЛИН, 20.

На выборах фабзавкомов в предприятиях баварских моторных заводов в Евбенахе список революционной профорганизации получил подавляющее большинство, собрав 847 голосов, социалдемократы собрали 209 голосов На заводах рейхсгольца Дюссельдорфа революционная профорганизация собрала 582 голоса (6 мандатов) социалдемократы собрали 130 голосов (1 мандат).

ВЫПОЛНЕНИЕ ПРИКАЗА т. КОССИОРА ВЗЯТЬ ПОД ОБЩЕСТВЕННЫЙ КОНТРОЛЬ РАБОЧИХ

Приказ требует решительного перехода к механизации работ.—К 15 апреля должен быть пущен в ход генератор временной электростанции. Нужно немедленно приступить к ремонту вагонеток, к проверке действий бетономешалок, к заготовке узкоколейных рельс

ВСЕ К СРОКУ, НИ МИНУТЫ ОТТЯЖКИ!

Важнейшим условием в деле удешевления строительства является механизация всех производственных процессов строительства как крупными, так и мелкими оборудованиями. Кроме того, механизация необходима не только для удешевления, но также и для ускорения темпов строительства. Это не менее важно в условиях увеличивающейся потребности в черном металле.

На постройке Кузнецкого гиганта в этом области почти ничего не сделано. Все работы производятся, главным образом, примитивным способом, вручную. Отсюда—осложнение в работе и удорожание стоимости строительства.

Постройка такого мощного гиганта допотопными, прадедовскими способами является ярким показателем исключительной нераспорядительности управления Кузнецкстроя.

На авось, да на глазок

Эта нераспорядительность видна и в других отраслях производства работ.

Прежде всего, нет генерального плана строительства, не знают, что и на каком месте строить. Даже материалы сложены где и как попало, никто не задумался над необходимостью расположить их как можно ближе к месту их использования. И еще хуже: самое-то строительство ведется сегодня здесь, завтра там, а послезавтра в третьем месте. Разбросанным фронтом, врасброд. Рационализация заменена знаменитым русским „авось".

Аккуратное снабжение строительства необходимыми чертежами тоже не в моде. Предпочтение отдано работе „на глазок".

Циркульные пилы для резки дерева и точильные камни отсутствуют.

Тем же пресловутым „авось" здесь руководствуются и при постройке вспомогательных сооружений. А „авось" везде и всегда не в ладах с режимом экономии. Не является исключением и Кузнецкстрой. Здесь для постройки вспомогательных сооружений временного характера употребляют материалы высших сортов. На постройку бараков, на опалубку тратят лес не 4 сорта, а третьего и даже второго. Временные бараки покрывают не толем, а кровельным железом. Роскошь, в наши дни недопустимая. Капитально строят такие дома, которые через год—два не нужны будут.

Следствие всего этого удорожание строительства.

Отлынивать нельзя ни на один день

Приказ председателя правления по строительству новых заводов черной металлургии т. Коссиора дает на этот счет определенные и твердые указания, которые должны быть проведены в жизнь без всяких „но".

К 15 апреля на строительство должен быть пущен в ход один генератор временной электростанции, мощностью в 370 киловатт.

И еще приказано:

К тому же сроку оборудовать на сосную станцию, временную механическую мастерскую и кузницу.

В кратчайший срок представить Стальстрою подробный план механизации работ, как то: генеральный план завода, геологические разрезы, подробный список заказанных Кузнецкстроем электромоторов и сообщить сроки, в которые должны быть по договору доставлены на строительство экскаваторы, мотовозы и под'емные краны.

Немедленно приступить к ремонту опрокидных вагонеток, проверить действие бетономешалок, обеспечить их запасными частями всех легко срабатывающихся деталей.

От „дубинушки"—к машине

Для ускорения темпов постройки, примитивные приемы строительства должны быть немедленно заменены новейшей механизацией. На этот счет управлению Кузнецкстроя приказано представить в иностранный отдел Навретам заявку на все необходимые для механизации машины и оборудования, часть которых будет заказана за границей.

Насколько стоит вопрос о механизации строительства, можно судить даже по такому факту: Стальстрою приказано в трехдневный срок, по получении от Кузнецкстроя всех данных, разработать подробный план механизации работ.

Это обстоятельство возлагает на управление Кузнецкстроя, а также и на самих рабочих и тем более на ПК и ПС серьезнейшую ответственность за своевременное представление этих данных. Требуются быстрые и решительные действия для замены звуновной „дубинушки" веселым, ритмичным шумом новейших машин.

Так обстоит вопрос с механизацией работ на Кузнецкстрое.

Гурьевцы, не качай!

Рабочим Гурьевского завода в этом деле представляется случай и возможность стереть имя своего завода с черной доски. Они должны в наикратчайший срок изготовить на своем заводе все то оборудование, которое заказывать за границей нет надобности. А надобность заграничных заказов, конечно, надо урезать до минимума; значит, от Гурьевцев зависит многое.

Проверять выполнение приказа

Всякий приказ хорош бывает только тогда, когда он аккуратно и безоговорочно выполняется. Данный приказ тов. Коссиора не достигнет цели, если на постройке останутся прежние темпы работ, прежняя подмена квалифицированных рабочих рыцарями канцелярских столов и прежняя безалаберщина в оплате труда.

Здесь большую, и пожалуй главную, роль должны сыграть сами рабочие во главе с производ. комиссиями и совещаниями. Они должны сегодня же заняться внимательной и систематической проверкой выполнения этого приказа. Просрочка выполнения того или иного пункта хотя бы на один день может отдалить пуск завода. Это должен помнить каждый рабочий Кузнецкстроя.

Помнить—и не допускать этого.

А. ПАВЛОВИЧ.

Бои за пятилетку

„Трудовой энтузиазм и творческая инициатива широчайших масс трудящихся не получили до сих пор руководства, которое, помогая дальнейшему развертыванию социалистического соревнования и вовлечению в него новых и новых сотен тысяч рабочих, должно повысить успехи и достижения социалистического соревнования". (Из решений ноябрьского пленума ЦК ВКП(б).

Это решение наши организации часто забывают, а между тем отсутствие четкого руководства производством, отсутствие единоначалия, отсутствие боевого руководства соревнованием—главная помеха полному осуществлению промфинпланов.

СВОДКИ С ФРОНТА

Девятнадцатого марта коксовики уже выправили положение и отделались от неполадок, вызванных перебоем в подаче электричества и углярок 18 марта. 19 марта коксовики выдали 149 печей кокса (вместо 128—17 марта и 141—18 марта), а 20 марта выдали 162 печи. Это говорит о том, что коксовики не теряют трудового темпа и что их выбивают из колеи только такие помехи, которые появляются в результате разгильдяйства дороги и других связанных с коксовыми печами предприятий.

Однако, снижение зольности и влажности кокса попрежнему остается злободневной задачей для коксовиков.

Кемеровский рудник за три последних дня недовыполнил задания даже по добыче: 18 марта выдано 1179 тонн угля, 19—1154 тонны и 20—1133 тонны. Снижение систематическое!

Разумеется, что невыполнение программы по добыче угля еще более повысит себестоимость, и без того превышающую плановую. По заданию рудник должен выдавать ежедневно 1228 тонн.

Прокопьевский рудник 18 марта впервые выдал больше трех тысяч тонн (3120), что меньше оперативного задания только на 35 тонн. Но на другой же день — 19 марта добыча вновь пала до 2930 тонн и оперативное задание недовыполнено на 225 тонн. Такое колебание в добыче об'ясняется неспособностью административно-технического персонала закрепить достигнутый рудником высший трудовой темп.

Восемнадцатого марта ленинцы выдали только 2440 тонн, тогда как по оперативному заданию они должны выдавать ежедневно по 2740 тонн. Девятнадцатого марта рудник выдал 2650 тонн,—опять недовыполнил оперативного задания. Такое снижение добычи совершенно не допустимо, ибо рудник, как показала третья пятидневка марта, может перевыполнять оперативное задание.

МОСКВА, 24 марта в Лейпциге открывается заседание международного кооперативного альянса. В его программу входит подготовка к международному кооперативному конгрессу, который соберется в августе в Вене.

К ГОДОВЩИНЕ СОЦСОРЕВНОВАНИЯ

ВЫЯВИМ ТРУДОВОЙ ГЕРОИЗМ УДАРНИКОВ

Найдем передовых из лучших; проверим выполнение договоров по социалистическому соревнованию рабочими, колхозниками, беднотой и середняками; отыщем все препятствия дальнейшему ускорению темпа социалистического строительства и начнем штурмовать их, чтобы выполнить промфинплан, снизить себестоимость, повысить качество угля и кокса,—

ЧТОБЫ ОТКАЙЛИТЬ ПЯТИЛЕТКУ В ЧЕТЫРЕ ГОДА

НАЧИНАЕМ ПРОВЕРКУ

В апреле наступает годовщина социалистического соревнования.

Позавчера на коксо-химическом заводе организовали штаб проверки хода соревнования. В штаб вошли представители партийной, комсомольской и профсоюзной организаций, от редакции газеты „Кузбасс" и от административно-технического персонала.

В первом своем заседании штаб выработал план работы, который включает в себя две части,

Первая—что сделать.

Штаб находит, что в годовщину социалистического соревнования необходимо:

1. Выявить все достижения, которые осуществлены в результате бурного под'ема активности рабочих, в результате социалистического соревнования.

2. Выявить руководящую роль в соревновании партийцев и комсомольцев.

3. Выявить лучших ударников и премировать.

4. Отыскать все причины, тормозящие дальнейшее развитие социалистического соревнования, и найти способ того, как эти причины устранить. Выявить лжеударников и довести о них до сведения рабочих, чтобы снять с них почетное звание, которого они не заслуживают.

5. Проверить выполнение социалистического договора с колхозами, беднотой и середняками: как готовы союзники рабочего класса к выезду в поле, к севу.

6. Проверить выполнение договора железнодорожниками Кольчугинской ветки.

И вторая—как делать.

1. Двадцать пятого марта, в 5 час. вечера, созвать широкое совещание рабкоров, на котором организовать рабкоровские бригады при каждой цеховой стенной газете. Этим бригадам поручить выполнение первых четырех пунктов плана Цеховые партийные и комсомольские ячейки примут в организации бригад самое деятельное участие. Бригады, кроме бесед с рабочими в цехах, проведут и беседы на квартирах. Эти же бригады обязаны проверить и работу шефских обществ.

2. После совещания рабкоров созвать совещание шефских обществ, на котором организовать бригады для проверки выполнения договора по социалистическому соревнованию колхозами, беднотой и середняками, для проверки готовности колхозов к выезду в поле, к севу.

На общем собрании рабочих коксовых печей поставить вопрос об организации рабочей бригады для проверки выполнения железнодорожниками договора по соревнованию.

К участию во всей работе привлечь клуб и библиотеку.

После всей работы созвать заводскую производственную конференцию, на которой подвести итоги и организовать чествование лучших ударников.

Штаб уверен, что административно-технический персонал завода окажет бригадам самое активное содействие.

СЛЕДУЮЩИЙ—КУЗНЕЦКСТРОЙ

Производственное совещание Кузнецкстроя решило начать проверку ударничества и социалистического соревнования. Поводом к этому явилась необходимость подготовки к летнему строительному сезону.

Задачами проверки производственное совещание считает:

Выявление и отсеивание лжеударников и лжесоревнующихся.

Проверку участия в соцсоревнований и ударных бригадах ячеек ВКП и ВЛКСМ и профактива.

Выявление активных и передовых ударников для выдвижения их на административно-хоз. работу.

Выявление участия ИТР в соцсоревновании и в ударных бригах.

Выявление препятствий, мешающих развертыванию соц. соревнования и работе ударных бригад.

Проверка выполнения приказа т. Коссиора.

Проверка выполнения соц. договоров между соревнующимися и планов строительства по районам и цехам.

Проверка результатов перевода культпросветработы, клубов, красных уголков и стенгазет на обслуживание соц. соревнования.

Результаты самопроверки обсудить на конференции ударников Кузнецкстроя.

Повторяем, что рабочие Кузнецкстроя организуют проверку соревнования в связи с необходимостью подготовиться к летнему строительному сезону. Поэтому им необходимо помнить, что в апреле в годовщина социалистического соревнования, и что в связи с этим необходимо проверку сделать особенно тщательной и под общими лозунгами! Досрочно окончить Кузнецкстрой! Выполнить пятилетку четырегода!

ЭНЕРГИЧНЫЙ ОТВЕТ ПРОЛЕТАРИАТА НА АНТИСОВЕТСКИЙ „КРЕСТОВЫЙ ПОХОД"

Рабочие Берлина сорвали молебствия.—Трудящиеся на поповскую клевету отвечают усилением ячеек безбожников, обрами на самолет „Наш ответ"

БЕРЛИН, 20.

Вчера, в день католических антисоветских молебствий, в Берлине состоялось 4 многолюдных собрания революционных рабочих, протестующих против антисоветской кампании римского папы. Собрания были созваны революционной организацией свободомыслящих и германской компартией.

БЕРЛИН, 20.

Буржуазные газеты подтверждают, что вчерашние молебствия в католических церквах Берлина расстроены протестующими рабочими. В церковь св. Павла во время вечернего богослужения явилась группа рабочих с возгласами: „Ротфронт" (боевое приветствие запрещенного союза красных фронтовиков). Полиция арестовала одного рабочего. Рабочие с возгласами: „Рот фронт" помешали антисоветским молебствиям в евангельской церкви. При бывшие к церкви полицейские не застали никого из рабочих.

ЛОНДОН, 20.

Комдепутат Лео Макгри, арестованный вчера в Ливерпуле на христианском антисоветском митинге, сегодня приговорен к уплате штрафа в 2 фунта стерлингов „за неблаговидное поведение".

МИНСК, 19.

Выступление папы римского против СССР вызвало взрыв негодования среди трудящихся советской Белоруссии. Рабочие ряда предприятий начали сбор средств на самолет „Наш ответ".

Антисоветская кампания таит угрозу новой интервенции

ВАРШАВА, 20.

Антисоветские богослужения в Польше закончились политическим скандалом. В час, когда ксендзы распинались в костелах за „защиту православной церкви СССР", православные церкви в Польше безмолвствовали в знак протеста против преследования православной церкви в Польше, при чем выясняется, что от совместного выступления с поляками уклонилась не только официальная православная церковь, но все православные русские организации в Польше. Белоэмигрантская „За Свободу", активная участница антисоветской свистопляски, опасается, как бы „непростительная ошибка, допущенная православным духовенством в Польше, не обратила на себя внимание западной Европы".

ПРАГА, 19.

Организованная клерикалами (по повщина) антисоветская неделя в Чехословакии, начавшаяся высокоторжественными лживыми словами „о защите верующих" от СССР очень быстро перешла к прямому призыву к борьбе против советского строя и против революционного рабочего движения. Об этом открыто заявил один из ораторов на собрании, организованном местной секцией международной антибольшевитской лиги.

Поповские выступления получают отпор от рабочих во всей стране. Во время опубликования папского послания подано 48.000 заявлений о выходе из церкви.

НА ПРОЦЕССЕ СВУ

ХАРЬКОВ, 18.

На процессе СВУ закончился допрос В. Н. Чеховского. Суд переходит к допросу Е. Н. Чеховского, брата В. Н., священника автокефальной церкви, бывшего полковника петлюровской армии. Чеховский заявляет, что его работа в автокефальной группе СВУ заключалась в об'единении враждебных советской власти элементов, ставилась задача использовать крестьянские массы как базу для восстания, если возникнет война. На вопрос прокурора—вел ли он подготовительную работу к восстанию. Чеховский отвечает: „Не отказываюсь от этого".

Далее он заявляет, что конечной целью СВУ являлось свержение советской власти, а при определенном сочетании обстоятельств, также и интервенция.

Следующим допрашивается обвиняемый Товкач, бывший член партии украинских социалистов-федералистов, председатель Полтавской окружной автокефальи. Товкач также заявляет, что главной своей целью СВУ видел свержение советской власти. Автокефальная церковь должна была играть в этом деле значительную роль. В своей работе церковь должна была опираться на верхушку села, городских мещан и вообще на антисоветские элементы. Обвиняемые заявили, что раскаиваются в своих преступлениях, ибо убедились, что вся хозяйственная и культурная работа советской власти идет на пользу трудящимся Украины.

БАКУ, 19

За 15 дней марта перегонными заводами Азнефти программа выполнена с превышением. Программа выполнена с напряженными усилиями рабочих и инженерно-технического персонала Азнефти. Второй Крейзинг-завод пущен в ход.

ХАРЬКОВ, 20

Всеукраинский комитет союза сельскохозяйственных рабочих подписал колдоговор с Укрсовхозоб'единением. Договор охватывает 30 тысяч рабочих, из них 12 тысяч постоянных. По договору рабочие обязуются поднять производительность труда на 40 процентов. Фонд зарплаты увеличен на 12 процентов. Согласно договору, все квалифицированные кадры совхозов являются постоянными и будут получать жалованье круглый год.

ДОНБАСС ДАЛ НА-ГОРА 98,5% ЗАДАНИЯ

ХАРЬКОВ, 19. В результате соревнования и ударной работы, шахты Донбасса улучшили работу, выполнив к 15 марта задание на 98,5 процентов. Некоторые тресты превысили задание.

НАУЧНАЯ РАБОТА СОВЕТСКИХ ОКРАИН

МОСКВА, 20.

3 апреля в Алма Ата (станица Казакстана) открывается первый казакстанский научно-исследовательский с'езд по краеведению. На с'езде будут очень широко поставлены вопросы научных исследований опытного дела и краеведения Казакстана. Предполагается заслушать около 20 докладов.

* * *

МОСКВА, 20.

В этом году в районе Культбазы, Туруханского края, впервые организуется научное исследование вечной мерзлоты (почва, которая никогда не оттаивает): будет выяснено, какой тип строительства и строительные материалы больше всего подходят к условиям вечной мерзлоты.

ВЛАДИВОСТОК, 20

На Сахалине начато сооружение нефтепровода от Осинских промыслов в один из ближайших заливов, где будет построен нефтяной порт. Протяжение нефтепровода несколько десятков клм.

СООБЩАЕМ КРАТКО

ПРАГА. Комдепутат Грубы внес в парламент запрос о неслыханном полицейском терроре в Словакии. В интерпелляции приводится ряд случаев избиения и арестов рабочей молодежи с целью воспрещения участия ее в революционном движении. В парламент внесена также интерпелляция комдепутата Зюран, требующего наказания полиции за ее действия в день 6 марта.

ТОКИО. Посланник Франции в Китае Мортель имел длительное совещание с Джжан-Дзю-Гуем и Моде Гуем. Часть китайской печати рассматривает эту поездку как попытку Мортеля повлиять на китайских делегатов на предстоящей советско-китайской конференции.

Сберегательное дело—один из участков борьбы за пятилетку

Темпы работы риков, комсодов и общественных организаций по месячнику сбережений поворны.—В Кузнецком рике до первого марта о месячнике сбережений никто не думал за „перегруженностью".—В Кузедееве сельсовет и секретарь партячейки отказались от проведения месячника

В Кузнецком районе, вплоть до 1 марта, по месячнику сбережений ничего не делалось. Инспектор окрсберкассы при обследовании обнаружил, что райком ВКП(б) директив окружкома по месячнику сбережений не получил и в свою очередь никаких указаний к развертыванию этой кампании по ячейкам не дал. Райкомсод, хотя и имел директиву окрисполкома и окркомсода, но никаких мер к проведению кампании не предпринял. Приехавшему инспектору окрсберкассы был предявлен „исторический документ"—директива райкомсода, которую начали писать 18 февраля, но не успели закончить к 1 марта „за перегруженностью работой", как об'яснили в рике. Плана проведения составлено не было.

Тов. Попов, внесший 12 руб. в сберкассу и вызывающий группу рабфаковцев.

Лишь только после того, как вопрос о месячнике сбережения был поставлен на заседаниях райкома ВКП(б), райкомсода, на комсомольской конференции и в других организациях, после того, как был организован ударный штаб по проведению месячника сбережений, организации начали раскачиваться, но их внимания к месячнику хватило только до 9 марта, после чего в Кузнецке опять замерло.

В Кузедеево до 4 марта о месячнике сбережения никто не думал, а сотрудник окрсберкассы взамен поддержки получил сопротивление. Сельсовет поставить на пленуме сельсовета доклад по месячнику сбережения сначало было категорически отказался, с мотивировкой, что этот месячник уже двадцать раз проводился, и лишь после настойчивых требований, секретарь сельсовета милостиво разрешил поставить доклад в разном, после трех основных вопросов.

Секретарь же партийной ячейки, Серкашев, совсем расписался в своем бессилии, расхныкавшись в момент организации ударного штаба о том, что он перегружен, у него партшкола и т. д., категорически отказался принять участие в проведении кампании и даже отказался выделить представителя от ячейки в штаб.

В Мысках райком ВКП(б) как будто принял кой-какие меры, но только на бумаге. Ничего практического сделано не было и даже сам работник сберкассы оказался совершенно неподготовленным к докладам на коллективах.

Благодаря совершенно недопустимому отношению организаций к месячнику, поставленные перед сберкассами задачи, выполнить в месячник сбережения 60 проц. годовой контрольной цифры, находятся под угрозой.

Нужен немедленный и крутой перелом в организации этой наиважнейшей кампании. А.

Рабочие о месячнике не знают

Месячник сбережений на Ленруднике не развернут и большинство рабочих о нем не знают. На поверхцехе из 337 человек подписалось только 49 на сумму 179 руб., тогда как зарплата всех рабочих в месяц около 10 тысяч. Директивы райкома СГ шахтцехкомы не выполняют. Передовая часть рабочих рудника требует от профсоюзов немедленно перестроить массовую работу по месячнику сбережений. РОСЯКОВ.

ТРУДОВОЙ ЭНТУЗИАЗМ РАБОЧИХ ТРЕБУЕТ БОЕВОГО РУКОВОДСТВА

РАБОЧИЕ ОБ'ЯВЛЯЮТ СЕБЯ МОБИЛИЗОВАННЫМИ ДЛЯ РАБОТЫ НА РУДНИКАХ НА ВСЮ ПЯТИЛЕТКУ УДАРНИКИ МЕХАНИЧЕСКОГО ЦЕХА НЕ ИМЕЮТ РУКОВОДСТВА

ПЕРЕДОВОЙ ЦЕХ МЕХЗАВОДА—КУЗНЕЧНЫЙ

НИКТО НЕ РУКОВОДИТ

С большим под'емом рабочие механического завода об'явили себя ударниками. Механический цех, как самый большой по числу рабочих, сразу взял ударный тем. Организовали четыре ударных бригады, вовлекли в бригады 65 процентов рабочих, выбрали бюро ударных бригад.

Кузнецы цеха под руководством старого рабочего т. Злобина завоевали первое место. Работа тут четко распределена, введена трудовая товарищеская дисциплина, экономное использование железа; с момента об'явления завода ударным в кузнечном цехе не было брака и порчи; рационализация приняла массовый характер. Бригадир т. Злобин по окончании своей смены остается и распределяет работу для второй смены и только тогда уходит домой.

Другая картина в бригадах токарей и слесарей. У бригадиров: Костылева, Ковальчук, Брауна, Маракулина появилась порча материала и изделий. Глушков испортил вал, токоря испортили части для бригады Маракулина. Хотя порча небольшая и не поставлена в музей брака, но она есть и замалчивать ее нельзя.

Наблюдаются случаи рвачества; в бригадах есть подразделение на „хороших и плохих".

Общий заработок идет в общий котел; общая заработная плата повысилась, но бригадир Псковитин заявил: „мы мало заработали в февраля".

Бригада Псковитина вместо того, чтобы сплотиться, повышать квалификацию подручных и слабых токарей, отталкивает их от работы и вносит раздор.

Ударники не спрашивают у бригадира, а бегают к технику или монтеру по каждому пустяку. Это говорит о плохом руководстве бригадами. Лучшая бригада—Маракулина, но в ней есть еще некоторые недостатки.

Как же руководят организации бригадами?

Бюро ударных бригад спит. Его председатель и члены даже не знают об этом. Производственный план цеха не обсужден и некому созвать производственное совещание для этого. Цеховое профбюро также ничего не делает. Завком не поддерживает энтузиазма рабочих, не руководит, не требует отчета от цехового бюро. А в цехе малограмотные бросили ходить в школу, даже бросают ходить на курсы по поднятию квалификации. Партячейки ВКП(б) и ВЛКСМ не проявляют достаточной энергии, плетутся в хвосте отсталых настроений.

Е. АСТРОВ.

ЛУЧШИЕ УДАРНИКИ

Рабочие погрузочно выгрузочного пункта при Прокопьевском руднике об'явили себя ударниками. Большинство рабочих свое обязательство выполняют. Каждый рабочий обязался грузить в упряжку по 16,5 тонны, и дать 22 выхода в месяц. Но рабочие Томилов, Левченко, Алимов и Кочурин за 18 дней февраля дали от 17 до 18 выходов каждый и грузили от 29 до 36 тонн в смену, в два раза больше программного.

Все четверо цеховым собранием рабочих занесены на цеховую красную доску. БАЛАКИРЕВ.

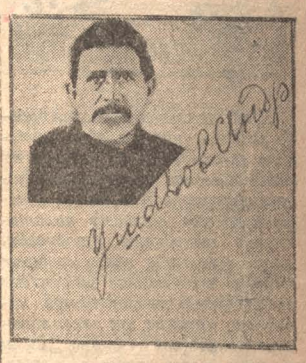

Я ОБ'ЯВЛЯЮ СЕБЯ МОБИЛИЗОВАННЫМ

Я, Ушаков Андрей Афанасьевич, работаю на Прокопьевском руднике с 1922 года в качестве кузнеца. Производственный стаж мой — 3[illegible] лет.

Об'являю себя ударником и мобилизованным для работы на Прокопьевском руднике до конца пятилетки.

Прошу всех рабочих последовать моему примеру.

Не позволим лжеударникам прикрывать свое шкурничество почетным званием!

Трое на черной доске. Два лжеударника среди электриков. Рвачи на Гурьевском заводе. Белогвардеец на Осиновской разведке. Двое чужих на лесопилке. Подхалим Сушков

ЛИШИМ ШКУРНИКОВ ЗВАНИЯ УДАРНИКОВ!

РВАЧИ И САМОЗВАНЕЦ

Окончивший СТИ, получивший звание инженера, Осипов И И был командирован в Кузнецкстрой; последний откомандировал его на Гурьевский завод. Осипов инженер-механик; ввиду отсутствия свободной должности, он управлением завода был назначен зав прокатным цехом. С прибытием инженера-прокатчика Попова, стал вопрос: как быть с Осиповым? Решили Попова, как прокатчика, назначить зав. прокатным цехом, а Осипова перевести по специальности пом. механика завода. Осипов не согласился, заупрямился:

— Не хочу.

Предложили ему должность техника рационализатора, техника конструктора,—не хочу. В кузнецкстрое получил под'емные, по приезде в Гурьевск получил выходное пособие, а сейчас, отказавшись работать, получил расчет и уехал. Разве это красный инженер?—Это настоящий рвач.

Старший электромонтер Гилев с первого января по новой тарифной сетке получил по 7 разряду—75 руб.; но ему показалось мало,—подал заявление, в котором говорит, что если не установят 8 разряд—с окладом в 170 руб., то он ответственности нести не будет. Деньги получил а за работу ответственности не несет.

Зав. механическим цехом Орман. В трудовом списке написано: имеет среднее образование, инженер-механик. Когда заполняли учетную карточку, в ней поставил: инженер-металлист. На чистке партии сказал что образования на звание инженера не имеет. Имеет среднее образование—техник-по механике. Когда его вызвали в заводоуправление и спросили может ли он подтвердить документами звание инженера, Орман ответил, что документов у него нет.

— Как же вы и на каком основании присваиваете звание инженера и механика?

— Видите ли, я учился за границей, в Германии, наше среднее учебное заведение равно вашему СТИ, вот я и именуюсь.

Работать Орман не умеет, надеется на рабочих. Затягивал исполнение заказов. Часто уходил с производства во время работы, а если что нужно спросить, его приходилось искать.

Орман—член партии, но работы никакой не несет—ни партийной, ни общественной, прикрываясь слабым знанием русского языка (Орман из Германии).

РАБОЧИЙ.

НА ЧЕРНОЙ ДОСКЕ

На погрузочно-разгрузочном пункте при Прокопьевском руднике есть рабочие, которые портят звание ударников. Семенов, Паршуков и Чертков не выполняют задания. Цеховое собрание рабочих занесло всех трех на черную доску. По-моему, этого мало. С них надо снять звание ударников.

БАЛАКИРЕВ.

УБЕРИТЕ БЕЛЯКА!

О плохой постановке буровых разведывательных работ в газете много печатали. Особенно плохо они идут на Осиновском руднике Сибугля. Мастер Батурин, бывший белый офицер, явный вредитель производства. Штат подобран из весьма ненадежных людей, которые пьянствуют на производстве и за бутылку вина готовы продать все производство.

Батурин защищает воров-рецедивистов. Рабочий Невзоров был осужден за оскорбление на 50 р. штрафа,—администрация хотела снять его с работы, но Батурин стал усердно его защищать.

Рецедивист Шариков—первый вредитель на производстве, систематически обворовывает рабочих. У рабочего Лянучина украл 165 р., был подведен под увольнение, но Батурин также не дал его в обиду.

К работе Батурин относится плохо. Обработанные керны для экспертизы и скорейшего изучения недр земли, лежат по 2—3 месяца. В этом вредительстве всецело виноват Батурин. СВОЙ.

ДВОЕ ЧУЖИХ

На лесопилку кокхо-химического завода пробрался кулацкий подпевала Партонов, у которого в деревне крепкое хозяйство; живя в деревне он всячески старался сорвать мероприятия проводимые совласть ю. Не лучше себя ведет среди рабочих, „доказывает", что совласть неправильно делает, нажимая на кулака. К работе относится небрежно, и, конечно, такой человек может только вредить. Администрации нужно его убрать с производства.

В аппарате госторга работает машинистка Попова. Отец ее лишен избирательных прав за услуги Колчаку. В настоящее время он имеет в Кузнецке большой дом. И дочь с ним поддерживает связь.

Сейчас к подбору людей на производство и в аппарат надо подходить с большой осторожностью. Тяга чуждых на производство большая, с целью навредить нам. КТО.

ПОДХАЛИМ-СУШКОВ

В газете „Кузбасс" не раз писалось о поступках десятника Сушкова на геологической разведке Кемеровского рудника, но Сушкову все проходит без наказания. Он выгораживает себя подхалимством к производителю горных работ Мохолину. Когда Мохолин приезжает на разведку, Сушков бросает все и берет роль официанта, угощает его чаем и т. д.

С рабочими Сушков обращается грубо, часто повторяет: „Если б в старое время, я бы вам показал".

Рабочую силу использует не так, как это нужно. 4 марта в 3 смене не пришел камеронщик на смену. Сушков распорядился так, что того камеронщика, который дежурил во второй смене, отпустил домой, а на камероне заставил работать забойщиков. Забойщики могли по своей неопытности вывести на несколько суток камерон из строя.

Рабочие требуют снять Сушкова с работы, ибо он вычищенный из аппарата ЦРК и исключен из рядов ВКП(б) как примазавшийся элемент. Нужно сделать замечание и производителю работ Мохолину, т. к. комиссия рабочих выявила, что он обсчитывает рабочих. НАЗОЙЛИВЫЙ

ДВА ЛЖЕУДАРНИКА

Рабочие электросети Щегловского горкомхоза об'явили себя ударниками и заключили договор по соревнованию. Договор далеко не все выполняют. Монтеры Брильков и Ананьин о договоре не думают. С 10 по 14 марта отсутствующего зав. сетью замещал монтер Брильков. Приходил он в мастерскую обычно в 8 часов утра, когда все монтеры уже ушли на работу. Брильков вешал замок на мастерскую и отправлялся путешествовать от мастерской до горкомхоза и от горкомхоза до мастерской. Так он путешествовал весь рабочий день. Когда же монтеры приходили для сдачи материалов, то Брилькова обычно не было. Был случай, когда он распустил монтеров по домам за три часа раньше.

Монтер Ананьин тоже во время отсутствия зав. сетью сидел в мастерской, сложа руки, а в табели работ отмечал своей рукой, что он был на работе. Брильков ему в этом не перечил. ЗАНОЗА.

ЖЕНЩИНЫ ВОЕНИЗИРУЮТСЯ

На фото: Справа—Пермякова, Останина, Тяжельникова и Новикова (домохозяйки ст. Кемерово) получают приз—военн. библиотечку за лучшую стрельбу на соревновании 8 марта.

Налет бригады на станцию Кемерово

На станции расхлябанность, безответственность. Начальник станции Велигодский редко бывает на службе, своими действиями он дезорганизует работу транспорта

Небрежное отношение к подвижному составу на химзаводе

20 марта бригада из представителей редакции „Советская Сибирь на рельсах", „Кузбасса", райкома партии и комсомола устроила налет на станцию Кемерово.

Одиннадцать часов дня,—а начальника станции на месте не оказалось.

— Он у нас редко бывает.

— Мы его не видим, — отвечали рабочие на запросы бригады.

Бригада услышала от рабочих, что начальник станции Велигодский окружил себя своими людьми, поощряет их разгильдяйство.

Коломеец,—друг Велигодского, у него всегда запаздывают углярки, всегда на работе беспорядок. Это из-за него выбыла из строя кушминская углярка, которая была им доставлена на завод в больном виде. Начальник станции покрывает преступную работу Коломейца.

— Дайте жалобную книгу,—обратился бригадир к дежурному по станции.

— Зачем вам она? Что вы будете писать? И, вообще, кто вы такой будете?

— Иначе дать не имеем права.

После долгих об'яснений дежурный согласился дать книгу. Книгу не получили. Она в помещении буфета, а буфет открывается только к поездам.

Вот поди и жалуйся.

— Почему порожняк на пути? Почему не подают на завод?

— Как видно, нет заявки,—об'ясняет начальник станции. Бригадир тот-час же справился в экспедиции. Заведующий Ушаков возмутился.

— Быть не может! Еще накануне сдано требование.

Велигодский об'ясняет прорывы об'ективными причинами.

— Мы с работой не справимся, обязательно будет пробка.

Начальник станции своими действиями и разговорами порождает расхлябанность, безответственность. Конечно, в недоставке углярок главным образом виноваты—бюрократизм, чиновничья система, чем богаты сибирские железные дороги. Еще играет роль и техническая отсталость, отсутствие кадров. Но расхлябанности и разгильдяйства, существующих на станции, не оправдать об'ективными причинами.

Налет показал, что местком и парторганизация не ведут борьбу с неполадками на станции. Партийная ячейка искривляла добровольчество соцсоревнования, она в порядке партдисциплины назначала в ударную бригаду.

А все ли благополучно на самом химзаводе?

Налет показал, что и в экспедиции немало разгильдяйства, что виновниками остановок печей часто являются сами химзаводцы. Агенты Тыбак и Прокофьев держали целые сутки требования на углярки.

— Чего торопиться, успеем!

Это по их вине раздавалась по заводу неприятная весть:

— Нет углярок.

Нередки случаи преступного отношения к транспорту:

— Вагоны, углярки не наши ведь. За них никто не взыщет.

Поэтому можно ломать. Сцепщик Ольшевский сломал люк, свел с линии цистерны.

Правильно пишут транспортники в своем письме химзаводцам:

„Вы не по-хозяйски относитесь к использованию транспорта. Вы часто жгете углярки и не беспокоитесь о том, чтобы погасить кокс, пока он не разгорится и не выведет из строя дорогостоющую углярку.

„Вы часто ломаете и бьете вагоны: посмотрите у себя во дворе — сколько вагонных частей там валяется, особенно около люка. Вы часто даете заявку о том, что завод выгружены вагоны, на самом деле—и не начинали разгрузку.

„Изживайте недостатки, которые зависят от вас самих".

Большевистская боевая работа транспортников и химзаводцев сумеет ударить по „узким" местам, срывающим доставку кокса уральским гигантам.

КОМСОМОЛЬЦЫ ЕМЕЛЬЯНОВСКОЙ ШАХТЫ—КАНДИДАТЫ НА ЧЕРНУЮ ДОСКУ

Они не идут в забой, окапываясь там, где легче. 800 человек молодежи не имеют политкружков. Секретарь парт'ячейки Болдыревского пласта не знал, кто у него секретарь комсомола

ЛЕНИНСКИЙ РАЙКОМ ПАРТИИ НЕ РУКОВОДИТ КОМСОМОЛОМ

По делам и работе членов организации мы судим о самой организации. У комсомола Емельяновской шахты не видно дел, нет работы. И даже признаков комсомола на Емельяновской шахте не видно.

— Не знаем, сколько у нас комсомольцев.

— Когда-то было 214,—говорит секретарь комсомольского коллектива.

Когда-то было, но сейчас...

— Трудно сказать.

Комсомольца мы узнаем по его участию в буднях строительства, по его кипучей работе. Если по этим признакам составить комсомольский учет, то, может быть, получилось бы не 214, а 100... 50... 25...

Комсомольский костяк Ленинского района—Емельяновский коллектив—стал хрупким, рассыпался. По месяцам не созываются собрания. На собрания приходят по 30 человек.

Много шкурников и лодырей

Забой... Фронт.

От борьбы у забоя, главным образом, зависит пятилетка, качество угля. Около забоя идет отчаянная борьба за революционное отношение к труду. Комсомольцев у забоя мало, они трусливо стоят в тылу.

— Комсомольцы там, где полегче—у мотора, на поверхности,—рассказывает администрация.

Есть комсомольцы, которые категорически отказываются пойти в забой, грозят сдачей комсомольских билетов.

— Комсомольский билет брошу, а в забой не пойду,—заявляет комсомолец Головин.

Много на шахте комсомольцев лодырей и разгильдяев, из за которых ложится темное пятно на всю организацию. Комсомолец Муравкин во время работы читает газеты, уходит раньше времени с работы. Этого мало: он поднимает в артеле бузу, устраивает глупые шутки, делает все необходимое для того, чтобы артель не работала. Комсомолец Муравкин на деле срывал пятилетку, помогал кулакам, вредителям, контреволюционерам. Муравкины—не единицы, можно набрать еще целый букет таких „комсомольцев" в кавычках. Для многих комсомольцев соревнование и ударничество, как снег на голову; они не рады этому. Но все-таки неудобно прямо отказываться, так они нашли оправдание:

— К чему записываться в ударники? Можно работать так.

Не заслужили доверия

Ячейка майровского пласта организовала комсомольскую машинную лаву. Но с первого же дня молодежь этой лавы показала исключительный пример разгильдяйства: ребята не вышли вовремя на работу, и добыча лавы была сорвана. Каждый день заведующий пластом заявлял высшей администрации:

— Придется разогнать молодежную артель, если она так будет работать. Сейчас работают лучше прежнего, но хорошего примера в работе еще не дают.

Комсомольское бюро мечтает об молодежном пласте, о молодежной производственной коммуне. Но это только мечты. Этого нужно добиваться, завоевать. Но как добиваться, когда комсомольцы не проявили себя хозяевами производства, не заслужили твердого доверия в шахте? Нужно раньше проявить себя лучшими борцами за уголь, а потом уже мечты претворять в жизнь.

Молодежь за бортом комсомола

На шахте имеется армия беспартийной молодежи в 600 чел. Разнообразные ребята, из разных слоев, с разными настроениями. Сырой материал. Среди них и кулацкие агитаторы, которые прикидываются тихими, молчаливыми, а стоит закрепиться, как показывают свое лицо. Это они перед сном в казарме, на частной квартире ведут разговорчики:

— В деревне большевики ограбили отца,—стану рабочим: приеду отомщу.

С пришедшей молодежью не ведется никакой работы. Нередки случаи, когда молодежь спрашивает:

— А что такое ударники, что значит комсомол?

Молодежь, как беспартийные, так и комсомольцы, за исключением немногих, по-обломовски проводят время. В кино, на улице. Большой праздник бывает, когда приезжают какие-нибудь „артисты" вроде „Кио", которые никому не нужны, которые ничего не дают рабочей молодежи. Больше ходить некуда. Кружков нет. Комсомольцы Емельяновской не имеют ни одного политкружка. 800 человек молодежи, исключая посещающих школу ГПУ, не занимаются политграмотой.

— Нет пропагандистов; был один, но его партячейка отобрала.—Большинство комсомольцев не знают устава организации. Когда спросили экономработника райкома т. Просвиркина, кто такой Сталин, он уверенно ответил:

— Сталин правый уклонист.

— Курьез, но жизненный факт. Группа членов райкома не могла ответить, что произошло в день 6 августа.

Среди беспартийных есть молодежь, имеющая за спиной порядочный рабочий стаж, годы работы в батраках. Но почему-то она не в рядах комсомола.

Вот лицо одного беспартийного, но по всем его делам он—комсомолец, ему 19 лет, он рассказывает:

— Работаю саночником третий год, год на кирпичном работал, а до этого батрачил.

— Почему ты не в комсомоле?

— Неграмотный я, боюсь, что не пригожусь.

— А товарищи по работе, комсомольцы?

— Не знаю, кто они.

Этот паренек, по рассказам десятника, старательный производственник, но он оторван от организации. С ним никто не говорит о комсомоле, не зовет на собрания, не привлекает к учебе. Но он учится.

— Ходил по казармам записывать домохозяек на ликпункт, и меня записали.

—Так и учусь с бабами.

Болезненные явления на других участках ленинского комсомола

Неблагополучно и в других ячейках Ленинского района.

Железнодорожная ячейка станции Кольчугино потеряло свое классовое лицо, потонула в мещанстве и обывательщине. Комсомольцы относятся безразлично к бюрократизму, к хищениям, к неполадкам, которых так много имеется на транспорте. Комсомольцы ноют—нет хлеба, нехватает продуктов.

Когда липовые рабочие Медведев и Нечаев вызказывали контреволюционные взгляды—члены ленинского комсомола не давали им отпора.

Много болезней и в деревенских ячейках. Ивановская комсомольская ячейка связалась с кулаками, отказывалась пойти в колхоз.

Ячейка с кулацким активом устраивала пьянки, посиделки, работала вместе с кулаками против советской власти:

Секретарь Теплогорской ячейки связался с кулаками, стал орудием в их руках. Сама ячейка не увидела в своем секретаре классового врага и ограничилась только выговором. Секретарь Худяшевской ячейки ВЛКСМ агитировал против посевной кампании. Такие случаи, когда комсомольцы и ячейки Ленинского района стали рупором классового врага—не единичны.

Райком партии и ячейки не руководят комсомолом

Ленинский райком партии не руководит комсомолом, он не заслушивал даже отчета о работе комсомола. Сами ячейки тоже никогда не ставят вопросы о работе комсомола на бюро. Два большевистских поколения работают отдельно друг от друга.

— Партячейки только нас ругают, а когда обратились к секретарю партколектива Емельяновской шахты с просьбой дать пропагандиста, он ответил:

— Это комсомольское дело; при чем я здесь?

Есть случаи, когда партячейки не знают комсомольского актива.

— Не знаю, кто у нас секретарь комсомола,—так заявил секретарь партийной ячейки Болдыревского пласта.

Такое отношение к комсомольской организации недопустимо. Парторганизации должны понять, что тот не коммунист, кто не организует, не воспитывает молодежь вокруг задач партии.

Надо помочь комсомолу стать на крепкие ноги, сплотить актив. Привлечь к руководству тех, кто хочет работать и не боится трудностей.

КУЗБАСС

1. ЩЕГЛОВСК, 22 МАРТА

Под знаком улучшения качества руководства

Сегодня начинает свою работу VIII-я районная партийная конференция Щегловского городского района. Конференция собирается в тот момент, когда перед партией стоят такие ответственнейшие задачи, как выполнение пятилетки в четыре года, сплошная коллективизация деревни, ликвидация кулачества как класса. Исходя из этих задач, конференция должна будет обсудить круг вопросов, связанных с дальнейшей работой районной парторганизации.

Прежде всего конференция проверит работу райкома и всей парторганизации с точки зрения соответствия ее генеральной линии партии. В отрезок времени, прошедший с прошлой конференции, задачи борьбы с уклонами от генеральной линии партии и особенно с правооппортунистическим уклоном и примиренчеством к нему, являлись важнейшей задачей организации. Следует напомнить, что в этой борьбе организация не всегда была на высоте, не всегда своевременно вскрывала и давала отпор правооппортунистическим проявлениям на практике работы. В конечном счете организация, выправив свои недостатки, усилила настороженность к проявлению уклонов от генеральной линии партии и на деле показала способность бороться с ними.

Это однако не снимает с повестки дня вопроса о дальнейшей борьбе с уклонами. За последнее время наряду с проявлениями правооппортунистических шатаний мы имели факты и „левых" загибов. Поэтому борьба за чистоту генеральной линии партии остается важнейшей задачей и в дальнейшем.—Это районная партконференция должна будет особенно подчеркнуть.

Другой задачей райпартконференции является мобилизация партийной и рабочей общественности вокруг выполнения промфинплана второго года пятилетки. Правда, мы имеем некоторые количественные достижения, но качественные показатели в промышленности рай она, и особенно в марте месяце, крайне неудовлетворительны. И по себестоимости, и по производительности труда, и по выхождаемости мы не выполнили программных заданий во 2-ом квартале.

Как могло случиться, что при наличии больших возможностей для нормальной работы, при наличии значительного ударнического движения—мы все-же имеем прорывы?

Беда в том, что качество работы и партийной и профсоюзных и хозяйственных организаций остается еще на весьма низком уровне. Уже одно то, что мы не добились полного проведения в жизнь решений ЦК о единоначалии в производстве, ярко свидетельствует о качестве нашей работы. Мы сделали ряд попыток (и довольно удачных) перестройки всей нашей работы на предприятии, мы поставили задачу повернуть партийные и профсоюзные организации лицом к производству, но до конца этого дела еще не довели. А без этого нельзя, в настоящих условиях, сколько нибудь успешно разрешать хозяйственные задачи.

Конференция, суммировав имеющийся уже опыт работы, должна будет разработать ряд новых мероприятий, а главное обеспечить своими решениями действительно быстрый поворот всех организаций лицом к производству.

На ряду с этим конференция должна обязать партийную организацию не только ликвидировать имеющиеся прорывы, использовав для этого оставшиеся дни марта, но и успешно завершить текущий хозяйственный год.

Не меньшее внимание конференции должен занять и вопрос о новом промышленном строительстве. Больше 10 миллионов рублей, вкладываемых в промышленное строительство нашего района в этом году, обязывает парторганизацию это дело ни на минуту не упускать из поля своего зрения. Мобилизуя вокруг строительства рабочие массы, обеспечив необходимое партийное руководство и помощь строительным организациям, мы должны добиться сокращения намеченных сроков строительства при улучшении качества его.

Удовлетворительное разрешение таких сложных задач, какие встают перед партийной организацией, возможно только при ее дальнейшем укреплении, улучшении качественного состава и еще более тесной связи с рабочими массами района. Отсюда вопросы роста организации, повышения уровня политического развития, вопросы массовой работы и руководства массовыми организациями (профсоюзы, комсомол, кооперация, женщины, пионеры) должны найти в работе конференции необходимое место.

Наш район не связан непосредственно с деревней, но это не освобождает нас от работы в деревне. Наоборот, располагая значительной рабочей прослойкой, имея большую парт. организацию, мы обязаны оказать необходимую помощь деревне, особенно сейчас, когда социалистическая перестройка деревни приобрела исключительно широкий размах. Пока-же наша помощь и по линии шефства, и по другим направлениям явно недостаточна и бессистемна. Конференция должна положить начало действительному перелому в этой работе.

Наконец, конференция не может пройти мимо вопросов, связанных с нашей международной обстановкой. Напуганные успехом нашего социалистического строительства и все возрастающей волной революционного движения у себя,—капиталисты всех стран и контр-революционеры всех мастей и оттенков снова готовят „поход" на страну Советов. Небывалая травля Советского Союза, организованная капиталистической печатью, попытка организации „Крестового похода"—все это требует от партийной организации и рабочих масс особой бдительности и усиления забот об обороноспособности нашей страны. Лучшим ответом на все происки наших внутренних и внешних классовых врагов будет еще большее сплочение рабочих вокруг партии и обеспечение нашей работой, выполнение пятилетки—в 4 года.

Сложность обстановки работы и задач организации, разрешение которых должно проводиться наиболее быстрыми темпами, повышает требования к качеству руководства. Конференция должна будет избрать такой партийный комитет, который бы обеспечил успешную работу организации. А для этого на ряду с тщательным персональным отбором, необходимо повысить в Райкоме удельный вес рабочих с производства.

Необходимейшим условием всей нашей работы должно явиться дальнейшее развертывание активности партийных и рабочих масс на основе самокритики. Поднимая самокритику на принципиальную высоту, направляя ее на все то, что тормозит, мешает разрешению задач социалистического строительства, мы должны добиться, чтобы самокритика стала действительным, повседневным методом нашей работы.

Открывающаяся сегодня конференция должна показать пример самокритики, поднятой на высшую ступень.

А. ГЕНДОН.

УДАРНИЦЫ ПОСЕВНОГО ФРОНТА

(Телеграмма ОК ВКП(б)

Совещание активисток-крестьянок Щегловского района в Международный женский день приветствует коммунистического руководителя Кузнецкого округа Берем на себя обязательство—по-ударному провести посевную кампанию и перестроить быт в колхозах. Не красивыми словами выразим свою солидарность с линией партии, а на деле претворим ее в жизнь.

Да здравствует ВКП(б)—вождь трудящихся!

Президиум собрания.

883 ЦЕНТНЕРА СЕМЯН ЗА 23 ДНЯ СОБРАЛИ В КРАСНИНСКОМ РАЙОНЕ

Отсутствие работы с беднотой, неразвернутое социалистическое соревнование, бездеятельность районных организаций—вот причины слабой работы.

ПЕРЕЛОМА ВСЕ ЕЩЕ НЕТ

Сбор семфондов, сортирование и очистка семенного материала в Краснинском районе по прежнему идут неблагополучно.

Сводки каждую пятидневку жестким, праведным языком, фактами говорят: что в большинстве сельсоветов вместо толковой упорной работы по кварталам, двадцатидворкам, индивидуальной и групповой обработки—ведется голая агитация, митинговщина на общих собраниях граждан.

Про социалистическое соревнование забыли. Райкома партии не тревожат печальные сводки о ходе развертывания подготовки к весенней посевной кампании в районе, о том, что большинство партячеек и сельсоветов не развернули работы с беднотой и батрачеством.

Поэтому и темпы черепашьи.

В „Кузбассе" второго марта писалось:

„На 18 февраля из 6800 цент. неприкосновенных семфондов собрано 2578". За 23 дня сбор семфондов подвинулся на 883 цент. Теперь собрано 3461 цент., или 50 проц. контрольного задания.

Колхозных семфондов из 1179 цент. было собрано и выявлено 890 цент. Сбор колхозных семфондов на точке замерзания. С 18 февраля ни центнера не собрано. Семенного зерна очищено из 45372 цент. 11558 цент., или 30,4 процента.

На 18 февраля контрольное задание по сбору неприкосновенных семфондов выполнили три сельсовета: Кочкуровский, Дмитриевский и Косьминский. Теперь к ним присоединился—выполнил задание—Камышинский сельсовет.

Пьяновский сельсовет из 359 цент. семян собрал 312 цент., или 87 проц. Зато Пьяновский сельсовет отстал по зерноочистке: из 2510 цент. требуемого для обсеменения полей зерна, очистил 547 цент.

Впереди после Пьяновского сельсовета по сбору семфонда идет Пушкинский сельсовет. Он из 345 цент. собрал 259,79 цент., или 75,3 проц.

Ариничевский сельсовет — на 18 февраля из 382 цент. собрал 240, а теперь-же в сводке сообщил, что собрано только 234,42 цент. Ариничевский сельсовет со сбором семфонда и с очисткой зерна топчется на месте. Сами члены сельсовета, члены сельККОВ свое зерно не отсортировали, чем показывают плохой пример. Из 1453 цент. зерна отсортировано 152.

В Урском сельсовете в начале кампании энергично взялись за сбор семфонда и собрали из 269 цент.—151, или 53 проц. Теперь сбор семфонда на точке замерзания. По очистке семян: из 1705 цент. отсортировано 175.

В Каменском сельсовете сбор семфонда, сортирование семян сдвинулось, когда председателя сельсовета за бездеятельность сняли и отдали под суд. Семфонда сейчас собрано 176 центнеров, или 60,2 проц. задания; отсортировано зерна из 635 цент.—274.

Пестеровский сельсовет—семфонда собрано 269 цент., или 62,7 проц.

Ряд сельсоветов по сбору семфондов и сортированию тянутся позорно в хвосте. Например, Краснинский вместо 274 цент. собрал 85, из 1811 цент. зерна очистил 313. Шабановский—вместо 390 цент. собрал 97, из 2740 цент. зерна очистил 59. Мусохрановский—вместо 234 цент. собрал 40, из 1358 цент. зерна отсортировано 599. Морозовский — собрать надо было 251 цент., собрано 63; из 1141 цент. отсортировано 77.

Почему в этих сельсоветах сбор семфондов, очистка семян двигаются хуже всех? В этих сельсоветах работа с беднотой ведется особенно плохо. Мусохрановский сельсовет о сборе семфонда так рассуждает:

— Что сейчас сделаешь? Придет весна—семена сами найдутся...

Сельсовет в полном смысле слова еще не повернулся лицом к посевной кампании.

Беднота вечерами собирается на собрание для организации коллектива, а сельсовет не помогает ей. Шабановская партячейка и сельсовет не интересуются работой с беднотой в поселках. Сбор семфондов в поселках приостановился.

В пос. Тороповском во вновь организованную сельхозартель бедота не решается вступить, так как раз'яснительной работы с беднотой не ведется. Неповоротливость, неумение сельсоветов и уполномоченных поставить проведение весенней сельхозкампании на рельсы соцсоревнования тормозят работу по созданию неприкосновенных и колхозных фондов, очистку семян.

В районе было организовано по проведению весенней сельхозкампании 6 бригад, из них 3 бригады женщин. Бригадный метод работы дал хорошие результаты, но теперь новые бригады не организуются, а организованные не работают.

МИХ. ЗЕНИТНЫЙ.

КОНТРАКТАЦИЯ ПОСЕВА НЕ РАЗВЕРНУТА

КРАСНОЕ. (Наш корр.). Контрактация посева в колхозных и единоличных хозяйствах в Краснинском районе развертывается слабо. Из 22 сельсоветов вопрос о контрактации обсудили только 5. Общественного мнения вокруг этого вопроса не создано. Из 23325 га разных культур, законтрактовано 312 га пшеницы, 181 га овса и разных—583 га; всего—1076 га. Рик и райколхоз этой работе не уделили достаточно внимания. Только за последнее время райколхозсоюз послал по району 5 уполномоченных, поручив им организовать эту работу.

М. З.

ПРОКОПЬЕВСКОЕ РУКОВОДСТВО УПУСТИЛО ОСНОВНОЕ ЗВЕНО КОЛХОЗНОГО ДВИЖЕНИЯ—СЕЛЬСКО-ХОЗЯЙСТВЕННУЮ АРТЕЛЬ

Вместо живой работы с беднотой и батрачеством, село наводнялось потоком бездушных директив и циркуляров. При раскулачивании допущены грубые „левые" загибы. Нет работы по закреплению организованных колхозов

НЕОБХОДИМО МОБИЛИЗОВАТЬ МАССЫ НА ИСПРАВЛЕНИЕ ДОПУЩЕННЫХ ОШИБОК

„Пришибить силой декрета"—до сих пор является основным методом руководящих организаций Прокопьевского района в работе по коллективизации.

Декреты печатаются наперебой в райкоме, рике, райККОВ и райколхозсоюзе. Люди изощряются в подборе слов, крикливых крылатых фраз, этим придавая декрету сногсшибательную силу. Декреты расчитаны на испуг, а между тем основное звено в коллективизации потеряно.

Полгора месяца тому назад, был подан первый предупреждающий сигнал об искажении классовой линии в Прокопьевском районе. В это время рабочие бригады, уполномоченные на райсовещании, в один голос заявили, что:

— Беднота в колхозы не идет!

Это разительное явление безапелляционно подчеркивало, что работы с беднотой не проведено. Однако райкома партии это обстоятельство не затронуло и вывод из него сделан не был. В дальнейшем ходе коллективизации работу с беднотой просто стали забывать.

К проведению сплошной коллективизации приступили с явной недооценкой роли батрачества и бедноты. Рик и райком ВКП(б) нашли другие средства в виде машинки „Ундервуд". На ней печатались административные распоряжения о коллективизации. С этого и началось.

„Ундервуд" подменил батрачество и бедноту. Кратчайший путь к социализму работники видели в создании в Прокопьевском районе сплошных коммун, при чем проделав все это в мгновение, в два счета.

В райкоме и рике ревниво заносили в списки каждую новую коммуну, в то же время к сельхозартелям относились с большим пренебрежением. Когда с мест сообщали о создании новых артелей, то здесь, в районном центре, это вызвало разочарование.

— Без подготовки, в коммуну—стало девизом руководителей района.

Цель, конечно, достигалась—коммуны росли, как грибы. На сегодня мы имеем в районе 35 коммун.

— 35 коммун, в то время как сельхозартелей только 25!

За последнее время уполномоченные на местах об артелях вовсе не упоминают: боятся, что за это райком их не похвалит. Наоборот, есть тенденция ликвидировать имеющиеся артели и весь народ согнать в коммуны.

Сельсоветы, уполномоченные и бригадиры, получив своеобразное воспитание действовать силой приказа, перестали проводить массовую политико-воспитательную работу среди населения. Коллективизация приняла грубый шаблон. От основной массы крестьянства добиваются формального вступления в коммуну, тогда когда некоторые из них желают остаться в артели.

В раскулачивании грубые допущены ошибки. Линию сейчас не могут выправить даже окружные работники. Уничтожение кулачества как класса вылилось в пресловутую форму—распродажи по всякому случаю. Распродавали за невыполнение лесозаготовок, самообложения, за невнесение авансов под тракторы. Под эту рубрику подводили бедняка и середняка, валили всех в одну кучу. Происходило неслыханное искажение классовой линии.

Боясь обвинения в „левых" загибах, работники райкома сейчас все это стараются скрыть. В рике умышленно не подсчитывают, сколько раскулачено середняцких хозяйств. Председатель от этого пытается отделаться отговорками, заявляя, что раскулаченных середняков не больше 10.

Факты говорят о другом. В двух только сельсоветах в Терентьевском и Лучшевском раскулачили 7 середняков. Допущено массовое раскулачивание середняка, но это держится в большом секрете. Меры по исправлению ошибки — восстановление середняка, немедленное возвращение ему имущества—проводятся нехотя, с большой канителью и в ряде случаев вовсе не проводятся (Лучшевский и Терентьевский сельсоветы).

Зам. секретаря РК ВКП(б) т. Круглов колхозное движение в районе пытается подчинить строгому регламенту, расписанию по пятидневкам. Он заявил так:

— В эту пятидневку добьемся 60 процентов, а в следующую 75 процентов.

Бахвальства эти, конечно, разбиваются вдребезги. Процент коллективизированных хозяйств остается тот-же—46.

К закреплению созданных колхозов, коммуне не приступлено. Призванная к осуществлению этого дела вновь созданная организация—райколхозсоюз—появилась на свет ин валидом первой категории.

Зам. председателя колхозсоюза, некто Курдюмов, на всякий поставленный вопрос вместо ответа предпочитает строить двухсмысленные улыбки. Можно подумать, что человеку весело, вот и улыбается. Но ведь райколхозсоюз пока пустое место, руководства колхозами нет, производственные планы составлены только на половину. Так что улыбаться Курдюмову—не к лицу, и вообще дела в колхозсоюзе пахнут подсудностью.

Явление—строить социалистический сектор по пятидневкам—превзойдено сейчас. На сцену выступают более возмутительные факты—это всеобщее безделье во внутреннем укреплении коммун. В этом со стороны райкома и рика проявлена раздумная легкость.

Ограничиться только посылкой двух трех десятков рабочих для руководящей работы в колхозы и сказать, что дело в шляпе,—это, мягко выражаясь, бюрократический подход. Огромная область работы—перенесение в колхозы опыта организации труда фабрик и заводов, создание крепкой трудовой дисциплины, уничтожение иждивенчества и превращение коммун в товаро-производящие — предоставлена слепому самотеку.

В печати уже сказано: „кто не умеет укреплять уже созданные колхозы, тот не коммунист". Руководство же колхозами в Прокопьевском районе похоже на кукольную игру: сегодня создал, завтра сломал. **Большевистской оценки колхозного движения нет.**

Из района продолжают поступать тревожные вести. В коммуне „имени Сталина" подано 50 заявлений о выходе, в коммуне „Первомайская"—48, „Красном Октябре—50, в Зенковском сельсовете—30, в Новорождественском—23 и в других сельсоветах подача заявлений продолжается и угрожает превратиться в массовое явление. Основная причина—неумелое руководство движением, подмена политической работы с беднотой и батрачеством постукиванием машинки „Ундервуд". До последней минуты в рике вокруг „Ундервуда" роем стрекоз порхают агрономы, инструктора, завы. Рвут из-под валиков декреты, циркуляры, и все это пачками забрасывается в район.

Сейчас в Прокопьевске до 5 окружных уполномоченных. Они тоже незаметно для себя включились в этот риковский хоровод, танцуют вокруг „Ундервуда" какой-то негритянский танец.

Уполномоченный Ерыгин (окрзу) в деревне Кыргай принял в колхоз кулака Агеева, при чем бедноте внушил махровое нравоучение:

— Ничего, побудет в коммуне, и кулак будет на сто.

Уполномоченный окрисполкома Ворошилов реальной пользы не принес. Выступая в Терентьевке на собрании, он для запугивания населения сверх пальто вывешивал наган. Разглагольствуя о международном положении, он не предотвратил массовую подачу заявлений о выходе.

Классовая линия искажена. Упор в коллективизации был взят на организацию коммун. Таким образом основное звено было утеряно, к сельхозартели со стороны ответственных проявлено нерадение. **53 процента дворов осталось за бортом социалистического сектора.**

Терентьевский сельсовет пачками по 10 человек садил под арест. Аресты и распродажа в массовом размере были применены к середняку.

Сейчас райком и рик из-за боязни, что им припишут „левые" заскоки, не хотят произвести большевистской оценки и быстро исправить допущенные ошибки, и пока едут на коньке чиновничьего благополучия.

ЯСТРЕБОВ.

ОРГАНИЗАЦИЯ ТРУДА В КОЛХОЗАХ

Коммуна „Победим" окрепла потому, что сумела правильно организовать труд

Коммуна „Победим" — Барнаульского округа—существует с 1921 г. Сейчас колхоз имеет 842 едока, 11.000 га земли, 18 тракторов, 268 лошадей, 340 дойных коров, больше тысячи овец. Недавно коммуну очистили от кулаков. Коммуну обследовала бригада Колхозцентра. Много недостатков нашла эта бригада в колхозе; но в организации труда коммуна пошла по верному пути.

В коммуне есть работники, которые по несколько лет делают одну и ту же работу, например, старшие мастерских, кладовщики, сторожа, трактористы, счетные работники и т. д. Они твердо прикреплены к своей работе, не перебрасываются на другую, хорошо специализировались на ней, проводят рационализацию своей работы и т. д.

Группа свинарей. Никто не ждет понуканий, идут с утра на работу сами, не митингуют, дело свое знают твердо. Трактористы в тракторной мастерской работают дружно, вопрос о распределении зарплаты рабочие решают сами (работают „аккордно", зная заранее стоимость ремонта), за опоздания на работу, отлынивание налагают взыскание, за примерную работу премируют. У каждой группы старший (старший коровник, старший овчарь, конюх, свинарь). Введены карточки персонального учета, чтобы всегда точно знать, сколько в коммуне людей, какой кто специальности.

Оплачивается труд коммунаров сдельно. Закрепление коммунаров на одной работе, сдельщина сильно упростили учет труда. Сдельщина в коммуне оправдала себя целиком. Такой порядок оплаты труда можно признать во всех отношениях удовлетворительным. К такому выводу пришли обследователи.

Производственные совещания в коммуне работают регулярно, при участии всей массы коммунаров, особенно после того, как коммуна начала соревноваться с соседней коммуной „Заветы Ильича". Сейчас все снабжение коммуны продовольствием передается кооперативу.

Но есть и крупные недочеты. Производственный план коммуна составила громоздкий, непопулярный и для рядового члена непонятный. Калькуляция бухгалтерии поставлена неудовлетворительно. Иногда поэтому несвоевременно выплачивается зарплата.

В основном организация труда в коммуне правильна, и, если в ближайшее время будут выправлены отдельные недочеты, то ее можно будет считать образцовой.

РЕШИТЕЛЬНО БОРОТЬСЯ С ПОПЫТКАМИ СМАЗАТЬ ЗНАЧЕНИЕ ЧИСТКИ

Председатель краснинского райместкома союза СТС давал комиссии по чистке неверные характеристики. Михайловский сельсовет замазывал растраты разложившегося Чурина. Председатель кондомского интеграла выступил на чистке в защиту афериста Назырова

Брось вилять, Мальцев

Краснинский райместком союза совторгслужащих отнесся халатно к составлению характеристик сотрудников рика и кооператива, подлежащих чистке.

Составленные характеристики не соответствуют действительности. Например, в характеристике на заведывающего централавкой Камболова написано, что он активист, с посетителями обращается вежливо, к ценности относится добросовестно в общественной работе участвует. А такие моменты, как выпивки Камболова, не вписаны в характеристику.

Другой пример: в характеристику сторожихи нарсуда Безруковой вписали торговлю вином, кражу белья, но конкретными фактами эти моменты не обоснованы.

Вообще председатель райместкома Мальцев уделяет внимание отрицательным сторонам только низшим служащим. Когда на заседании РМК другие члены месткома отметили грубость, командование, волокиту и бюрократизм со стороны секретаря рика, то мальцев стал навязывать всем свое мнение:

— Этого я не замечал, а потому пускай комиссия по чистке сама это выявляет.

Тов. Мальцев, видимо, не считает бюрократическим такое явление, когда секретарь рика заставляет машинистку перепечатывать снова бумаги из за незначительных ошибок, которые можно было бы исправить чернилами. Из-за таких ошибок, когда было напечатано вместо „не" „ни", по капризу секретаря, испорчено 66 листов бумаги.

Тов. Мальцеву пора знать, что профорганизации должны помогать комиссиям по чистке, а не путать, как это делает он.

УЧАСТВУЮЩИЙ

ПОМОГЛИ АФЕРИСТУ ВЫКРУТИТЬСЯ

В январе сего года член правления кондомского интеграла тов. Назыров, в погоне за хвостами, купил за 40 пудов хлеба живого соболя, при чем часть хлеба дал гражданам, не имеющим права на его получение. Для этого он выпустил фальшивые хлебные карточки. Эта проделка была обнаружена сотрудниками Сибторга, факт подделки подтвердился и дело было направлено в районную милицию Горно-Шорского района.

Председатель правления тов. Новиков тоже энергично взялся за это дело, и на одном из состоявшихся заседаний правления было постановлено тов. Назырова снять с работы и отдать под суд. Но это постановление до настоящего времени не проведено в жизнь

Комсомольская ячейка за ряд подобных проделок исключила тов. Назырова из членов комсомола.

Время шло, острота впечатления от совершившегося факта прошла и председатель Интеграла тов. Новиков опять сдружился с Назыровым и дошел до такого нахальства, что на чистке низового советского аппарата выступил с горячей речью в защиту Назырова. И, видимо, доказал председателю комиссии по чистке тов. Тимошину законность проделанной Назыровым аферы, т. к. комиссия, не учитывая постановления комсомольской ячейки села Кондомы, вынесла Назырову только выговор.

Надо пересмотреть этот вопрос.

ПРИСУТСТВУЮЩИЙ.

Круговая порука

В Михайловском сельсовете, Бачатского района, предправления потребобщества Чурин растратил 90 рублей и до сих пор не отдан под суд. А получилось это так. Был у него сырьевщик Кудряшов, заведывал складом сырья. В сентябре 2 года Чурин его уволил по сокращению, имеющееся сырье в склад принято не было по актам, а просто взял Чурин ключи и стал самостоятельно хозяйничать. Хозяйничал до января 29 года, а потом поставил заведывать складом Самойлова, также без оформив передачу и прием.

В результате 15 января 30 года при передаче дел другому председателю (Чурина сняли за пьянку) выявилась растрата по сырью на 677 рублей и по кассе—120 руб.

Вместо того, чтобы отдать Чурина под суд, ячейка постановила еще раз сделать ревизию. Но до сих пор не сделали. Да и неудобно делать: председателя Анисимова друг Чурину, вместе пьянствовали. Между прочим, Анисимов председатель ревкомиссии и секретарь ячейки. Получился крепкий кумовской круг.

Чурин в данное время затесался в чувашскую коммуну завхозом, имущество свое, какое было, разбазарил и стал коммунаром.

Об этой растрате знают также и районные организации Бачатского района, но, однако, и они ничего не предприняли, а просто примирились с фактом и этим самым прикрыли безобразия Чурина.

Комиссия по чистке.

Опять самоснабжение

В Б.-Салаирское отделение Гурьевского ЦРК прислали заведывать магазином некоего Портнова Павла. У него сразу же сложился своеобразный подход к покупателям. Иногда он производит рабочим выдачу муки взамен печеного хлеба, но выдает только по выбору—тем, кто шапку перед ним снимает. Часто бывают перебои в снабжении рабочих хлебом, но когда приходит в магазин его жена и жены членов правления Никифорова и продавца Суворова, то забирают любой дефицитный товар без всякой нормы. Сейчас эта компания имеет солидные запасы хлеба, сахара, печенья и других товаров.

РАБОЧИЕ (2 подписи)

Через час по чайной ложке

В столовой ЦРК № 3, чай после обеда подают через час, так что пока дождешься его—опять заработешь обедать. Рабочим часто бывает некогда ждать, и они уходят без чаю.

БОЯРОВ.

ОТАТЬЯ Н. ПЕТРОВА

Колхозное движение—на более высокую ступень

До самого недавнего времени в колхозном строительстве преобладали простейшие формы колхозов; в первую голову сюда относятся товарищества по общественной обработке земли. Теперь мы перешли к такому этапу, когда преобладающей формой колхозного строительства стала сельскохозяйственная артель. „Артель,—как говорит тов. Сталин,—является в данный момент основным звеном в системе колхозного движения".

В чем заключается главное наиболее существенное отличие артелей от товариществ по совместной обработке земли и к чему сводится в настоящее время основная задача в области коллективизации?

В простейших колхозах (товариществах) главным об'ектом обобществления является земля; индивидуальные межи уничтожаются и все наделы членов товарищества сливаются в единый обезличенный земельный массив. В соответствии с этим обобществляется также и труд, но лишь в пределах тех работ, которые связаны с полеводством. Во многих товариществах обобществляется также и значительная часть инвентаря.

Все это, разумеется, представляет собой большой шаг вперед на пути от индивидуального, раздробленного хозяйства к крупному коллективному земледелию. Но все же товарищества по общественной обработке земли — это только первый шаг на пути к коренному социалистическому переустройству хозяйства. Все остальные отрасли, кроме полеводства, сохраняют в простейших колхозах свой прежний индивидуальный характер; неделимые колхозные фонды еще не играют существенной роли в ТОЗ'ах и СОЗ'ах.

С этой точки зрения сельскохозяйственная артель представляет собой гораздо более глубокую форму обобществленного хозяйства. В артели, согласно примерному уставу, обобществляются: весь рабочий скот и сель.-хоз. инвентарь, товарно-продуктивный скот, семенные средства, кормовые фонды в размерах, необходимых для содержания обобществленного скота, все хозяйственные постройки, все предприятия по переработке продуктов. В артели мы не только обобществляем зерновое производство, проводя, таким образом, разрешение основной зерновой проблемы, но и переводим на рельсы обобществления другие основные отрасли хозяйства, как например—животноводство.

В районах сплошной коллективизации артели стали главной, самой распространенной формой строительства Колхозная масса почти везде высказывается за артели; задача теперь сводится к тому, чтобы на ряду с количественным успехом обеспечить и качественный рост обобществленного артельного хозяйства. В этом отношении надо решительно предостеречь от чрезмерной торопливости в стремлении как можно быстрее превратить хозяйство артелей в тип хозяйства—коммуны; надо решительно бороться со всяким административным азартом в этом деле. „Нам все нипочем!" „Мы все можем!"—подобным настроениям следует дать категорический отпор.

Незыблемой основой в строительстве высших форм колхозов является добровольность. Никакая насильственность, никакое принуждение не могут быть допущены по отношению к крестьянину-колхознику. Совершенно необязательно, чтобы артель „немедленно" обобществляла весь пользовательный продуктивный скот, которым располагают члены колхоза; речь может итти о постепенном обобществлении только товарно продуктивного скота; это обобществление должно проводиться по мере организации общественной кормовой базы и подготовки условий для правильной постановки крупного промышленного животноводства.

В целом ряде артелей дело доходило до того, что в результате неуместного и грубого администрирования обобществлялась каждая молочная корова, нередко и каждая курица. Это—грубая ошибка. Даже в отношении многокоровников, входящих в состав артели, устав оставляет одну корову в индивидуальном распоряжении и пользовании.

Центр внимания в колхозах должен быть сосредоточен на производственных задачах. Первая из них—это организация обобществленного полеводства, которое должно быть поднято на уровень правильного, научно-организованного крупного хозяйства. Надо иметь в виду, что именно зерновое хозяйство является основой для успешного развития всех остальных отраслей. Севообороты должны строиться таким образом, чтобы в кратчайший срок увеличить кормовые средства и обеспечить возможность перехода в широком масштабе к крупному обобществленному животноводству.

Оставляя в индивидуальном пользовании часть молочного скота, свиней и птицу, артель должна одновременно приступить к проведению мероприятий по организации обобществленного свиноводства, товарно-молочного животноводства, промышленного птицеводства и т. д. Здесь нужно держаться того же принципа, что и в полеводстве: артель, оставляя за каждым своим членом возможность иметь свой огород и сад на приусадебной земле, в то же время налаживает крупное общественное огородничество и садоводство. То же самое относится к молочному скоту, к свиноводству, овцеводству и птицеводству. Рядом с элементами индивидуального хозяйства в этих областях, артель должна одновременно организовывать постепенно и социалистические формы этих отраслей хозяйства.

Колхозное строительство протекает в условиях острой классовой борьбы. Всякого рода головотяпство в колхозном строительстве усиленно используется классовым врагом для того, чтобы запугать колхозную массу, изобразить дело таким образом, будто ее насильственно гонят в коммуну, принудительно отбирают последнюю курицу и т. д. Проявления голого административного нажима и принуждения в артелях—на-руку классовому врагу.

Не гоняться за бумажным ростом числа коммун, а поработать над тем, чтобы укрепить артель и обеспечить условия для дальнейшего движения вперед, на высшую ступень колхозного движения — вот в чем заключается сейчас главная задача.

К СМОТРУ ОБЩЕСТВЕННОГО ПИТАНИЯ

Ближе к рабочему потребителю!

Общественное питание отстает от темпов строительства.— Намеченные по пятилетнему плану перспективы развития общественного питания в округе крайне недостаточны

НА СОБРАНИИ ПРОФАКТИВА

На собрание партийного, комсомольского, профсоюзного и кооперативного актива, назначенное на 20 марта в дворце труда, народу явилось немного.

Это обстоятельство подчеркнуло, что к вопросу, стоящему на повестке дня собрания—к смотру общественного питания, организации относятся не серьезно и поднять на это дело активные силы общественности не сумели. В условиях запоздалости с началом смотра—это недопустимо.

Другой упрек можно сделать инициатору собрания — окрпрофбюро, не потрудившемуся опубликовать время и место сбора через газету, что, безусловно, отозвалось на посещаемости.

Рост обгоняет предположения

Рост промышленности, грандиозный размах строительства в округе обгоняют все предположения. Как следствие этих бурных темпов строительства, происходит стремительный прирост населения, идущий, главным образом, за счет приезжих рабочих, в большинстве случаев одиночек, нуждающихся в общественном питании.

Только за период с октября месяца прошлого года прирост тарифицированного населения по округу определяется в цифре, близкой к 40 тысячам.

Нет возможности поспеть за этим ростом, и намеченные несколько месяцев тому назад планы строительства по общественному питанию—рушатся, требуя перестройки и увеличения цифр.

Пятилетний план строительства механизированных столовых уже сейчас покрывается развертывающимся на Кузнецкстрое, в исполнение приказа т. Коссиора, строительством.

Особые условия Кузнецкого округа, требуют особого внимания к вопросам общественного питания. Смотр должен будет привлечь это внимание и одновременно явиться толчком к пересмотру всех планов развертывания общественного питания в сторону увеличения соответственно потребностям.

Не только увеличить сеть

Повышенные требования, предъявляющиеся к общественному питанию в округе, обязывают не только к увеличению сети, но и к перестройке работы существующей сети.

Развернуть сеть в размерах, обеспечивающих потребность в общественном питании на все 100 процентов, сейчас нет возможности. Следовательно — необходимо создать условия, в которых существующая сеть могла бы максимально удовлетворять растущую потребность.

Нужно рационализировать работу существующих пунктов общественного питания, так чтобы с меньшей затратой средств было бы возможно давать большему количеству столующихся питательные и дешевые обеды.

Выступающие в прениях товарищи отмечали необходимость перейти в столовых на самообслуживание, что может дать громадную экономию средств за счет сокращения обслуживающего персонала.

Говорили о необходимости введения жесткой дифференциации в плате за обеды, создав этим возможность дешевого питания малообеспеченным группам трудящихся, за счет более обеспеченных и нетрудового населения.

Указывали на необходимость подготовки кадров для развертывающихся учреждений общественного питания и для обслуживания существующих. С этим пока в округе очень неблагополучно.

И, наконец, обращали внимание на недостаточную общественную работу вокруг вопросов общественного питания, на слабость работы столовых комиссий, на отсутствие их в ряде столовых.

Изжить эти недостатки—вот задача смотра. Успешно закончить смотр—это значит улучшить дело общественного питания, обеспечить им большее число трудящихся, увеличить авторитет общественного питания.

Роль общественности

В вынесенной резолюции активисты отметили необходимость самых быстрых темпов в работе по смотру. Запоздание с началом смотра должно быть во что бы то ни стало наверстано.

Каждый активист, каждый общественник должен принять немедленно самое активное участие в работе смотровых комиссий, развернутых при учреждениях, помня, что улучшение постановки общественного питания неразрывно связано с повышением реальной зарплаты трудящихся.

Работники предприятий, имеющих учреждения народного питания, должны провести проверку работы этих учреждений. В тех предприятиях, где таких очагов общественного питания нет, нужно использовать силы на агитацию за общественное питание и на выполнение заданий городской смотровой комиссий.

Тульский.

ВЫГНАТЬ ИЗ РЯДОВ ВЛКСМ

В поселке Таловском (Фоминского сельсовета) некоторые комсомольцы попали под влияние кулаков.

Вот факты. Когда на собрании стоял вопрос о лесозаготовках и принимали контрольную цифру, комсомольцы Атамановский и Солоткин старались сорвать собрание.

Когда председатель информировал собрание о лесозаготовках, они на давали ему говорить и кричали: мы лес возить не будем.

Глядя на них, крестьяне поговаривают:

— Если комсомольцы выступают с такими речами, что же делать будет кулак?

Райкому комсомола нужно срочно выгнать таких комсомольцев, искривляющих классовую линию

ЩЕГЛОВСКИЙ ДЕНЬ

СНИЖЕНИЕ РОЗНИЧНЫХ ЦЕН

Согласно распоряжению Наркомторга, окрторготдел проводит сейчас новое снижение розничных цен на некоторые промтовары.

В течение марта все магазины рабочих кооперативов округа, а также и акорта, должны закончить работу по снижению цен на следующие товары: обувь (ботинки, туфли, сандалии, чувяки и детская обувь) — на 10 процентов, галоши на 10 проц., хлопчатобумажные ткани на 9 проц. и готовое платье на 8 проц.

Для того, чтобы план по снижению цен был выполнен торговыми предприятиями в течение марта, крайторготдел предложил создать на местах специальные обследовательские бригады, преимущественно из рабочих и домашних хозяек.

АКОРТ ДОПОЛНИТЕЛЬНО СНИЖАЕТ ЦЕНЫ

В исполнение распоряжений правительства, Акорт дополнительно произвел снижение розничных цен на ряд товаров. Цена на мануфактуру (хлопчатку) снижена на 9 проц., на галоши, обувь шитую и другие кожтовары на 10 проц. и на готовое платье на 8 проц.

Снижение прошло по всем торговым пунктам Акорта как в Щегловске, так и в Кузнецке и в Ленинске.

ПЕРЕПИСЬ СКОТА

Окрстатотдел, на основании директив центра, проводит в настоящее время сплошную перепись скота в колхозах округа и выборочную по единоличным хозяйствам. Цель переписи—установить изменение стада в индивидуальном и социалистическом секторах сельского хозяйства. По плану, работа эта должна быть закончена к 25 марта. В районах округа работают специальные сотрудники статотдела, которые в свою очередь организуют районные бригады.

Расхищает топливо

Комендант жилдомов „Искра" Цыганков, комсомолец. в день передачи хозяйства другому лицу, перетаскал себе в кладовую уголь и дрова, обеспечив себя топливом на полгода. Нужно Цыганкова за расхищение общественного имущества привлечь к ответственности, а дело передать в райком комсомола.

ЖИЛЕЦ.

ПРОИСШЕСТВИЯ

Пожар на Кузнецкстрое. Несколько дней тому назад, на Кузнецкстрое произошел пожар в кузнице. Пожар возник ночью от непогашенного горна. Сгорел мех стоимостью 200 рублей и другое оборудование. По делу ведется расследование.

Обвал в карьере. На разработке каменного карьера в Щегловске произошел обвал породы. Обвалившейся грудой переломило ногу рабочему трудколонии Милкаеву Ф.

Попытка к ограблению. На чердаке магазина Акорт № 80 (базарная площадь) обнаружена подготовка к ограблению. Злоумышленники разобрали потолок, при чем поднятые плахи были ими снова сложены на прежнее место.

Месть за алименты. Гр-н Сеселятин Н. из-за мести к своей бывшей сожительнице Новиковой П. за присужденные с него алименты нанес ей тяжелые ранения кинжалом. Пострадавшая отправлена в больницу. Сеселятин заключен под стражу.

Шинкарка. На-днях угрозыск произвел обыск у гр-ки Седовой, прож. по Барнаульской, № 15. Обнаружено 60 штук пустой посуды из-под хлебного вина и несколько поллитровок с водкой. Седова привлекается к ответственности.

ГДЕ??? КОГДА??? Кастусь КАЛИНОВСКИЙ?

Закроем церковь—гнездо кулачества

В д. Сыромолотной Ново-Барачатского сельсовета 16 февраля, заслушав доклад „Религия—орудие классовой борьбы", собрание бедноты и средняков. постановило: мы, бедняки и средняки считаем, что религия является средством угнетения трудящихся. В данный момент под маской религии, кулачество и все остальные капиталистические элементы города и деревни используют церковь как трибуну для пропаганды против мероприятий совласти. Поэтому мы требуем закрытия церкви д. Сыромолотной и передачи ее под клуб. Большой колокол передать в Сибутильсырье.

Признаем, что антирелигиозная работа в деревне отсутствует, а поэтому—приступить к организации ячейки „Союза воинствующих безбожников.

БЕЗБОЖНИК.

Помогает торговцам

Сотрудница дежурного магазина ЦРК № 9, Зелинина Елизавета, не только не способствует правильному снабжению тарифицированного населения, а наоборот, нарушает его. Второго февраля Зелинина передала январские талоны на получение мануфактуры быш. торговке Седовой, проживающей по Барнаульской улице № 15, которая получила 10 метров мануфактуры.

ДЯДЯ КОСТЯ.

Церковь—под ясли

Коммунары коммуны „Октябрь", Крапивинского района, постановили закрыть находящуюся в д. Поперечная церковь и помещение передать на культурные нужды—под ясли. Они вызвали последовать их примеру коммуну „Сталина", гр-н дер. Поперечной, выс. Лунготского, Н. Ленинска и пос. Кутузово.

КОМВУЗОВЦАМ!

Всем бывшим студентам Ленинградского Коммунистического Университета (б. Зиновьевского), окончившим 3-хлетний курс

Дорогие товарищи!

С 1922 года Ленинградский Коммунистический Университет перешел к трехлетнему сроку обучения.

В течение последующих лет тысяча с лишним партийцев прошли и закончили комвузовскую учебу. Ежегодно перед каждым выпускником ставится вопрос о дальнейшей связи с Университетом, и ежегодно каждый выпускник, отправляясь на непосредственную работу, дает обещание в том, что он будет держать тесную связь с Университетом. Но почти вошло в обычай то, что после года работы на месте—бывш. студент ЛКУ теряет всякую связь с Университетом.

В данном году комиссия по связи с бывшими студентами поставила себе обязательной задачей наладить прерванную связь.

За эти годы отдельными товарищами накоплен громадный опыт в работе, которым они обязаны делиться с теми, кто подготовляется в стенах Университета, а также участвовать в дальнейшем строительстве и совершенствовании Комвуза, сообразуясь с вопросами практики. Университетская студенческая газета „Комвузовец" имеет специальный отдел по связи с бывш. студентами. Для того, чтобы эту связь действительно начать осуществлять—нужно знать, кто, где и на какой работе работает. А этих сведений у комиссии, за небольшим исключением,—нет.

Поэтому просьба ко всем товарищам незамедлительно сообщить свой адрес, и на какой работе сейчас находится.

Писать следует по адресу: Ленинград, Дворец Урицкого, улица Войнова 47, Комиссии по связи с бывшими студентами.

Комиссия по связи

ИСПОЛЬЗОВАТЬ РАЗУМНО ЛЕТНИЙ ОТДЫХ

Наступает время очередных отпусков. Каждый трудящийся обычно мечтает в это время отдохнуть, переменив обыденную обстановку и куда-либо уехать на время отпуска.

Подышать свежим степным воздухом, погреться на теплом южном солнце не всем сибирякам было до сих пор доступно. В настоящее время, с открытием Турксиба, положение изменилось. Теперь вполне возможно в организованном порядке, за небольшие сравнительно средства, через посредство экскурсионного бюро посмотреть и озеро Балхаш, и непроходимую песчанную пустыню, побывать на предгорьях Памира и на горном озере Иссык Куль.

Общества „Пролетарский туризм и „Советский туризм" в Сибири слились в одну организацию. В Щегловске в дворце труда уполномоченным этого общества по округу уже производится запись на летние экскурсии с маршрутами, имеющими уклоны или краеведческие, или колхозные (социалистическое переустройство деревни) или производственные (расширение производственного кругозора, повышение квалификации).

Желающим высылается по присылке пятидесяти копеек полный справочник. Письменные ответы даются по получении 5 коп. почтовыми марками.

БОГОСЛОВСКИЙ.

ПОСЕВНАЯ ПЛОЩАДЬ ОГОРОДОВ БУДЕТ ОБЕСПЕЧЕНА СЕМЕНАМИ

Семена для огородов и огородных колхозов полеводсоюзом наконец получены. На-днях в Башкирию выезжает представитель за получением и семенного картофеля

Молживсоюз наметил план снабжения населения округа молочными продуктами

ОГОРОДНЫЕ СЕМЕНА ПОЛУЧЕНЫ

На днях от Сибполеводсоюза получены огородные семена, которые были заказаны окрполеводсоюзом. Количество полученных семян с добавлением уже имеющихся в колхозах, обеспечит запроектированную площадь в 380 гектар—полностью. С картофелем, которого предположено засеять в пригородных колхозах округа 1160 гектар—положение также улучшилось, так как Сибполеводсоюз сообщил об окончательном решении передать Кузнецкому округу 10 тысяч центнеров семенного картофеля из Башреспублики. Уже переведен аванс, и на-днях представитель окрполеводсоюза выезжает в Уфу для приема этого картофеля и сопровождения его до Топок.

Прибывающая партия, вместе с тремя тысячами центнеров семенного картофеля, уже имеющегося в колхозах, должна будет удовлетворить общую потребность в 14 тысяч центнеров, видимо, полностью.

Надо отметить, что отпуск всех семян будет производиться только пригородным колхозам и коммунам, включенным в план снабжения населения овощами.

И. НЫТ.

Организация снабжения молпродуктами

До настоящего времени в Кузнецком округе снабжение молочно кислыми продуктами и цельным молоком рабочих районов носило случайный и неплановый характер.

В этом году регулирующие организации предложили молживколхозсоюзу организовать плановое снабжение в пяти пунктах округа. Нормы снабжения на едока установлены следующие: цельного молока 6 п. 26 ф, сметаны 4 фун. и творога 4 ф. По указанным нормам потребления, тарифицированное население в г. Щегловске будет удовлетворено цельным молоком на 39.6 процентов, сметаной на 72,4 процента и творогом на 25,2 проц.; в г. Ленинске цельным молоком на 33,4 проц., сметаной на 128,8 проц. и творогом на 44,8 проц.; в п. Прокопьевске цельным молоком на 33,7 проц., сметаной на 80 проц. и творогом на 28 проц.; в п. Белово-Гурьевске цельным молоком на 22 проц., сметаной на 79,8 проц. и творогом на 27,9 проц.; в г. Кузнецке цельным молоком на 32,4 проц. сметаной на 79,2 и творогом на 28,3 проц.

Помимо Белово-Гурьевск, во всех пунктах снабжения будет построено по одной центральной молочной. Доставляемые молартелями и коммунами молпродукты будут поступать в молочную, и лишь после определения молочной их качества и пригодности к потреблению, развозиться по магазинам ЦРК и Акорт для продажи потребителю. Цены на розничную продажу намечены: цельное молоко 15 коп. литр, сметана 75 к. килограмм, творог 25 к. килограмм.

Такой порядок снабжения обеспечит потребителя полученным действительно доброкачественных продуктов молочного питания и избавит тарифицированное население от необходимости держать коров, что раскрепостит женщину-работницу от лишнего домашнего труда.

Вопросам снабжения молочными продуктами нужно уделить самое серьезное внимание, поставить намеченные работы на боевую ногу и привлечь к участию в них рабочую общественность.

Агроном по молочному хозяйству Ф. УВАРОВ.

ОРГАНИЗАЦИЯ ЗАГОТОВКИ СТРОИМАТЕРИАЛОВ

Президиум крайисполкома признал необходимым создать в Кузнецком округе два треста местного значения по выработке и заготовке: кирпича, извести, бутового камня песку и гравия. Тресты должны быть организованы в этом году. Проработка вопроса поручена крайсовнархозу.

Кроме того, для рационализации разработок, решено создать единый „Лесопромхоз", подчиненный непосредственно Лестресту (вместо существующих лесхозов). Проработка проекта должна быть закончена к 1 апреля.

Крайсовнархозу поручено наметить постройку в Кузнецком округе новых заводов по производству цемента и огнеупорных изделий.

КОЛХОЗСТРОИ УТВЕРЖДЕН

Президиум окрисполкома утвердил новую окружную организацию „Колхозстрой". В первый год Колхозстрой будет производить в колхозах только хозяйственные постройки, а в дальнейшем к нему перейдет все жилищное, школьное и коммунальное строительство.

Окротделение союза строителей постановило принять над Колхозстроем шефство.

Редактор Б. ГОЛУБЧИК.

Извещения

Сегодня, в 6 часов вечера, во дворце труда, в помещении пролеткульта (третий этаж)

СОЗЫВАЕТСЯ собрание группы тех-рабкоров

Приглашаются все желающие.

Драма. ДВОРЕЦ ТРУДА. Драма.

Воскресенье, 23 го — **СИГНАЛ** — Для Кустпромсоюза.

Вторник, 25-го — **Город ветров** — Для рабпрос и медико-сантруд.

Среда, 26-го — **Город ветров** — Для нарпит, пищевиков, ж. д., печатников, с.х.л.р. связи, коммунальников и местранспорта.

Начало ровно в 8 часов вечера.

К СВЕДЕНИЮ ПУБЛИКИ: После 3-го звонка никто в зрительный зал не допускается.

22 МАРТА Клуб строителей. 23 МАРТА

Бесплатно демонстрируется кино-картина

БОРЬБА ЗА ЖИЗНЬ.

Начало в 12 час. дня. ВХОД по профбилетам.

ОКРЗДРАВ.

КЛУБ СТРОИТЕЛЕЙ.

Ввиду успеха картина „Остров беглецов" была задержана на два дня. Нами получена и будет демонстрироваться 22 и 23 марта

ОСТРОВ БЕГЛЕЦОВ

Начало сеансов: в 6-8-10 ч. веч. Касса откр. с 5 ч. дня.

В скором времени только НА НАШЕМ экране будет демонстрироваться „ЛЕДЯНАЯ СУДЬБА".

ФИНАНСОВАЯ ЧАСТЬ ГОРСОВЕТА

об'являет, что с 20-го марта по 1-е апреля проводится **перерегистрация об'ектов обложения** (лошадей, коров, велосипедов). Все владельцы указанных об'ектов, проживающие в черте города Щегловска, **ДОЛЖНЫ ИХ ЗАРЕГИСТРИРОВАТЬ.**

Граждане, имевшие в 1-м полугодии (с октября 29 года по 1-е апреля 30 г.) указанные об'екты и продавшие их к 1-му апреля, должны снять таковые с учета в этот же срок. Для снятия необходимо предъявить квитанции об уплате или платежные извещения финчасти на 29/30 г.

Для граждан гор. Щегловска перерегистрация будет проходить с 20-го марта по 1 апреля в помещении горсовета: Набережная, 12.

Для граждан Кемрудника, Нахаловки химзавода с 25 го марта по 1-е апреля с. г., в помещении химзаводской милиции.

Граждане Кемрудника и д Кемерово, почему-либо не зарегистрировавшие об'екты в указанный для них срок, могут зарегистрировать в химзаводе с 25-го марта по 1 апреля.

Занятия начинаются с 9 часов до 4 часов.

ГОРФИНЧАСТЬ.

К сведению подписчиков на центральные и местные ИЗДАНИЯ.

Сдавшие подписку на газеты и журналы агентам

ПУГАВКО и ПЕТРОВУ

просьба таковым явиться в отдел распространения с квитанциями, для сличения сроков подписки.

Зав. газетным узлом Новожилов.

25-го марта с. г., во 9 час вечера, в помещении клуба химзавода НАЗНАЧАЕТСЯ

ПЛЕНУМ ГОРСОВЕТА.

ПОВЕСТКА ДНЯ:

1) Отчет президиума о работе.
2) Оргвопросы.

На пленум приглашаются представители учреждений и организаций. Для членов и кандидатов горсовета явка обязательна.

1370—3 Президиум.

ЩЕГЛОВСКАЯ МНОГОЛАВКА ПОКУПАЕТ деревянные и железные бочки, ГОДНЫЕ для хранения керосина.

ПРАВЛЕНИЕ.

ДЛЯ ДВОИХ служащих, бездетных, **ТРЕБУЕТСЯ КОМНАТА.**

Адрес (врем.): Заезжий дом, комн. № 17, Плетневу. 2465—3

Кемеровский ЦРК ДОВОДИТ ДО СВЕДЕНИЯ ГРАЖДАН,

что за последнее время имеют место случаи отбирания карточек и книжек у пайщиков неизвестными лицами без пред'явления документов, почему и просит во всех случаях требовать от лиц, приходящих за из'ятием карточек и книжек, пред'явления документов.

1373—1 ПРАВЛЕНИЕ.

От Окрфинотдела

Предприятиям общественного сектора, не свободным от гербового сбора, разрешается производить обмен гербовых марок крупных купюр в 3 р. и 10 р. на гербовые марки мелких купюр до 1-го апреля 1930 г. в Щегловском отд. Госбанка.

Окрфинотдел

1374—1

ПОТЕРЯЛАСЬ собака самец пестрый с цепью, сообщить: Рабочая улица № 41.

2481—1

Кузнецкопромкредсоюз

просит все коммуны, колхозы и все население округа, имеющих сельхоз. машины и инвентарь, подлежащие ремонту, немедленно сдать для производства ремонта в мастерские:

1) Красный кустарь—в гор. Щегловске, 2) Добрый путь—ст. Топки, 3) Красный металлист—Ленинск, 4) Сила кустаря—Бачаты, 5) Кустарь-кузнец—крапивино, 6) Волгадон—Прокопьевск, 7) Молот—гор. Кузнецк, 8) Дружба—с. Ваганово Краснинского района.

1—1 Кузнецкопромсоюз 2490

ИЗВЕЩЕНИЕ.

Кузнецкое окрЗУ вторично назначает сведку всех жеребцов, принадлежащих учреждениям, предприятиям и др. ведомствам, на 22 марта 30 года к 12 часам дня во дворе окрЗУ.

Руководители учреждений, не представившие жеребцов для осмотра агрозоотехнической комиссии, будут привлечены к ответственности.

2471—1 ОкрЗУ—КОМИССИЯ.

УТЕРЯННЫЕ И ПОХИЩЕННЫЕ ДОКУМЕНТЫ

Марков И Б паев кн, выд Топк ЕПО.—Кузнецов И Г удостов личн, выд Перволанск сельсоветом. 3850.—Самойлов А У воинск кн, выдан Ленинск риком. 3849.—Трубкин Ф В конск карт. выд Федоровск сельсо ветом. 3848.—Звонцов И С воинск кн, выдан Бачатским военным столом. 3847.—Пейзнюф С Т паев кн. 3846.—Кривошапкин Ф А воинская книжка. 3845.—Балин А С воинская книжка. 3844.—Воробьев Е Ф квитанция на сдачу хлеба. 3843.—Лучшев Д продов карт за март месяц, выд Тельбесск црк. 3842.—Сидоров В В воинск кн. выдан Кузнецким райисполкомом. 3841.

Лесниченко С В комсомольский билет, выд Ново Сиольяниновским райкомом. 2440.—Южанинов П П удост личн, выд Ремовским сельсо ветом. 2941.—Титов И А воинск кн. 4174.—Костынева Л И профес билет союза с.х.л.р. 4165.—Сорочкина А И прикрепительный талон к облигации на 25 руб. 4164.—Лучшев С П воинск билет, выд Крапивинск риком и семейное удост личн, выдан Крапивинским риком. 3974.—Короткин Т конск карт, выд Кузнецким окрвоенкомат. 3973.—Макренко Ф конская карт. 3972.—Костыгин П С метрич выпись о рожд и детская карт на получение пособия. 3971.—Мальцева А Н удост личн, выдан Большаковским сельсоветом. 3970.

Шапошникова Т Ф удостов личн, выд Шестаковск с/советом. 2374.—Петерсон И Е расчетн кн. 2376.—Задворский С И удост личн, выд Щегловской гормилицией. 2380.—Яковлев А В удост личн. выд Крапивинским с/советом. 2354.—Ушаков В Б воинск кн, выд Барачатским с/совет том. 2356.—Букасов семейное удост личн, выд Чукманск вол. 2357.—Миничева А Я профбилет союза строит и удост личн, выд Советск вол. 2358.

Бибиков А Б профбилет № 6816 союза горняков. 2359.—Христолюбова А И бессрочное удост личн, выд Щегловск гормил. 2360. — Притчин Ф А воинск кн, выд Петропавловск военком. 2361.—Хвитов И К 2 конск карт, выдан Топкинск риком и удостоверение личности на имя Хвитова П К. 2362—Данданов К С удост личн, выдан Березовским сельсовет том. 2364.—Козлов Г удостов личн, выд Козловским сельсовет. 2341.—Максимова Е П удост личн, выдан Новосибирск адмотдел. 2342.—Каргин С А паев кн № 137/112, выдан Кемеров црк. 2345.—Бунькова Е А удост личн, выд Кауратск сельсовет том. 2346.—Испентьев М контр кн и 4 заборн листка за март мес, выд Кемеров црк на имя Испентьевых Митрофана, Елены, Анны и Евдокии. 2347.

Вотинов М Т паев кн и 4 заборн листка за март месяц, выд Кемеров црк. 2348.—Носкова А М удостовер личности, выд Осиновским сельсо ветом. 2350.—Лукьянов удост личн, выд Колмогоровским сельсов. 2351.—Болянов И Я справка, выд взамен расчетн книжки. 2352.—Попов П С воинск кн, выд Кемер риком. 2427.—Максимова Е М паев кн, выдан Кемеровск црк. 2428.—Логачев Г А удост личн, выд Егдвинским сельсо ветом. 2429.

Реутова Л К удостов личн, выдан Краснинск сельсоветом. 2430.—Петров И Г справка о том, что проходит курсы плотников. 2433.—Егоров А Е воинская кн и контр книжка, выд Кемеровск црк. 2435.—Наумов А Ф расч кн № 1782, выд стройкомбинатом. 2436.—Варова А М семейное удост личн, выд Оксунайским сельсов. 2437.—Николаев М профбилет союза горнораб. 2438.—Сурков С Б удост о имущественном положении, выдан Глубочинск сельсоветом, справка о работе на Диагональной шахте и удост личн, выд Инзарским РАО. 2439.

Зарубин В И удостоверен личн 2864.—Волков И Оудостовер личн 2865.—Воронинская Ю А бюллетень выдан амбулат ленрудника. 2866.—Торопов П Ф паев кн выдан ленинск црк. 2867.—Годин И К профбилет. 2866.—Андрюшенко Т А удостовер личн выдан зарубинск с-с. 2869.—Головин К Л профбилет союза горнораб. 2870.—Рогожин П М профбилет союза горнораб. 2871.—2434

Чудинов К Я кон карт выд Ленинск райиспол 2850—Белоногов П Ф воин книж выд Ленинск воен стол 2851—Харченко Ф Л паевая книж выд Ленинск црк 2852—Пономов М А расчет книж выд Ленинск рудоупр 2853—Бубнов Н А конск карт выд Протопопов сельсов 2855—Романова К П удост личн 2856—Потехин А А паев кн выд Ленинск црк 2857.

Игнатьев В С профбил выд заводом имени „Ленина" и удостоверение личн 2861—Красильникова А В метрическая выпись о рожден выд Богород церковью 2862—Новиков Г С паев книж выд Ленинск црк 2863—Трушков Г С профбил союза горняков 2938—Барсуков Н профбил выд Мартогинс районом центр рудник 2939.

Едакин П удост личн 2945—Романов П Е метрич выпись о рожден 2946—Гришин С В паев книж выд Ленинск црк 2947—Овсянников Е Ф паев книж выдан Ленинск црк 2948—Филипов В К удост личн выд Ленинск РАО и удост об окончании техникума выд Нортаск с-х техник 2949.

Шипицин Г Н карт о призыве, выд Ленинск призывной комиссией и удост личн 2924—Букина Е Ф удостов личн 2925—Лупов В Г воин книж 2926—Абрашин И удост личн выд Чертковск сельсов 2929—Кузьмин Я И профбил союза горняков 2930—Кудашкин Д Л паев книж выд Ленинск црк 2931—Данилов Ф И паев книж выд Ленинск црк 2932—Бажутов Ф Т расчет книж выдан стройкомбинат Ленинск и удост личности 2933—Тогина удост личн 2935—Гожимнов Т И удост личн выд Десное сельсов 2936—Зав'ялов Ф Д паев книж выд Ленинск црк 2937.

Кривошеев Я П 7 заборных карточек 539. — Юхнович Г И удостов личн выд северницким сельсовет и паевая книжка выд тельбесс црк 539.—Кошкарев А П воинск книж и семейное удостов личности 539.—Родионов К конск карточка 589.

Лапин Ф И заборн карт выдана топкинским ЕПО.—Свистуненко М три забор карточки, контр книжка и паевая книжка выд топкинским ЕПО. — Иванов В Г удостов личн выд конторой тяги Топки.

считать недействительными

ОКРЛИТ 2101 Заказ 1167.

Гор. Щегловск. Гостипография