ЦЕНА ОТДЕЛЬНОГО НОМЕРА 5 КОП.

ПРОЛЕТАРИИ ВСЕХ СТРАН, СОЕДИНЯЙТЕСЬ!

Четверг 20 МАРТА 1930 г.

№ 63—(2137)

КУЗБАСС

Новосибирск Б-ка Сиб. райплана 1 экз

СЕГОДНЯ В НОМЕРЕ:

ЗА ГРАНИЦЕЙ: Восстание новобранцев в Польше.—Убытки от наводнения на юге Франции.—Победа компартии в Сен-Дени.—Провал Антисоветских молебствий. ПО СССР: Новая календаризация выходов.—Допрос Никовского на процессе „СВУ".—Беседа с Углановым. ПО ОК РУГУ: Прорывы в руководстве строительством Кузнецкого завода.—Тов. Карлтон выехал в Ленинск.—Больше внимания механизации Прокопьевских шахт.

ЧТОБЫ ВЫЖАТЬ ВЛАГУ ИЗ КОКСА, ЧТОБЫ СНИЗИТЬ ЕГО ЗОЛЬНОСТЬ,

необходимы совместные действия шахтеров и коксовиков. Шахтеры—кемеровцы, прокопьевцы, ленинцы обязаны снизить зольность угля

ПИСЬМО РАБОЧИХ ХИМЗАВОДА

(К рабочим и административно-техническому персоналу Прокопьевского, Кемеровского и Ленинского рудников)

ДОРОГИЕ ТОВАРИЩИ!

Грандиозный размах социалистического строительства в нашей стране требует от рабочего класса величайшего напряжения своих сил. Мы сейчас находимся на втором году выполнения нашего пятилетнего плана, срок которого по воле рабочего класса нашего Союза сокращен до 4 х лет. **„Пятилетка в четыре года"—главная задача, которую решает в данное время рабочий класс.**

Мы, рабочие коксо-химического завода, исходя из этой задачи приняли на себя обязательство довести выпуск кокса до 290000 тонн. За эту цифру мы в течении этого года ведем усиленный бой. Но мы, рабочие коксо химического завода, также поставили перед собой задачу добиться улучшения качества выпускаемого кокса. Успешное выполнение этой задачи во многом зависит от рудников, снабжающих углем наш завод.

Мы, рабочие коксо-химического завода, выдвигаем перед рудниками следующие требования:

Мы требуем, чтобы Кемеровский рудник давал доброкачественный уголь, ибо за последнее время породы в угле в сутки в среднем увеличилось на 6 7 тонн. Спекаемость углей ухудшилась, а это способствует ухудшению качества кокса.

Добиться снижения себестоимости угля за счет рационализации.

В Прокопьевском руднике бригада коксо-химического завода обнаружила:

Смешение сортов углей вследствии плохой организации и отсутствия увязки между десятниками, экспедитором и десятником транспорта, а все это ведет к тому, что заводу доставляют смешанные марки углей, а это ведет к ухудшению качества кокса.

Мы требуем от прокопьевцев выделения специальных марок коксующихся углей, что приведет в конечном счете к улучшению качества кокса.

Необходимо изменить место отвала коксующегося угля таким образом, чтобы рядовой уголь сваливался ближе к стволу, а коксующийся дальше.

Недопускать отправки в наш адрес бракованного угля, как это имело место 15 и 18 февраля, когда уголь был забракован, а экспедиция все-таки уголь отправила.

Принять меры к снижению себестоимости угля через проведение углубленной рационализации на руднике.

Организовать на химзавод делегацию рудников с целью ознакомления с производством выжига кокса.

Прекратить использование выборщиков породы из угля не по прямому назначению.

Ленинскому руднику необходимо добиться в ближайший срок снижения зольности угля, доставляемого на химзавод, которая ухудшает качество кокса.

Коксовики берут на себя обязательство в самый короткий срок упразднить все недостатки, которые препятствуют улучшению качества продукции и снижению себестоимости. Мы, рабочие химзавода, уверены, что наше обращение будет обсуждено на рабочих собраниях и будут приняты меры для скорейшего упразднения всех недостатков, указанных нами.

Да здравствует успешное завершение второго года пятилетки!

Да здравствует выполнение пятилетки в четыре года!

Рабочие и адм. тех. персонал коксо химического завода.

ВЫПОЛНЕНИЕ ПРИКАЗА тов. КОССИОРА ПОД КОНТРОЛЬ РАБОЧИХ КУЗНЕЦКСТРОЯ

В управленческом аппарате царила полнейшая неразбериха.—Раздувались канцелярские штаты удваивались расходы на содержание их.—Тов. Коссиор издал приказ о немедленном устранении этих ненормальностей

Кузнецкий металлургический завод—один из первых гигантов, по стройкой которого мы догоняем американскую технику. Он яркий показатель успехов нашей пятилетки.

К 1 октября 31 года заводские трубы должны будут плюнуть в небо новыми клубами черного дыма. А к 1 октября 32 года завод выбросит миллион тонн крайне необходимого нам черного металла.

К тому времени завод должен быть пущен во что бы то ни стало.

А для этого нужен максимум напряжения сил и энергии всех строителей завода начиная от чернорабочего и кончая главным инженером. Нужна идеальная четкость работы всего аппарата строительства, стальная трудодисциплина и жесточайшая экономия средств и материалов. Рациональное использование их, само собой, как правило,—необходимо.

Имеем ли мы все это на стройке сегодня?

К сожалению, нет.

Так говорят выводы специальной комиссии под председательством тов. Коссиора, обследовавшей строительство.

Не усвоены эти правила, не доценены, не поняты.

Больше служат, чем работают

Идеальная четкость работы всего аппарата строительства.—Возражать против такого требования трудно. Даже невозможно. Здравый смысл каждому поясняет, что его нужно принять к выполнению безоговорочно.

Здесь получилось обратное. Структура аппарата бестолкова, туманна и далека от удовлетворения требований успешного строительства. Взаимоотношения между руководящим персонал и отделами перепутаны, четкость распределения функций между отделами отсутствует, работы между ними распределены не равномерно. Путаница и неразбериха, неразбериха и путаница.

А между тем пожаловаться на нехватку работников аппарата управления Кузнецкстроя не может. Даже больше,—штат безобразно раздут. Местонахождение управления в Томске, а конторы постройки—в Кузнецке создали двойные отделы, т. е. по отделу—в Томске и на площадке. Этим самым фактическая потребность штата служащих превышена в два раза и таким образом в два раза увеличены расходы на содержание.

В то же время производственный штат, непосредственно занятый на постройке, составляет всего только 133 человека, т.-е. меньше чем по схеме. Выходит, что аппарат, а вместе с ним и расходы, разбухли исключительно за счет конторы.

Получилось так, что служить на шлось много охотников, а работать некому.

Тарифная дисциплина по настроению

Не лучше дело и с системой оплаты труда. В этом случае управление, вопреки всем законам о тарифной дисциплине, руководствовалось исключительно одной твердо установленной заповедью: „Своя рука—владыка".

Старшие десятники, в которых каждое строительство в данный момент ощущает острый голод, здесь оказались не в моде в смысле оплаты труда. Их труд расценивался ниже не только обыкновенных десятников, но и ниже самых заурядных канцелярских делопроизводителей, которыми до крайнего предела всяких безобразий напичкан управленческий аппарат.

Нехватка десятников на строительстве после этого становотся сама по себе понятной.

Ближе к месту работы

Эти обстоятельства заставили комиссию сделать вывод, что такое положение на Кузнецкстрое угрожает дальнейшему ходу успешного строительства. Потребовались энергичные меры вплоть до приказа председателя правления по строительству новых заводов черной металлургии о немедленной переброске управления из Томска на площадку, о сокращении управленческого штата до утвержденной нормы и об упорядочении системы оплаты труда рабочих и служащих.

Проведение в жизнь этих оздоравливающих строительство мероприятий нужно взять под общественный контроль.

А. ПАВЛОВИЧ.

НОВАЯ КАЛЕНДАРИЗАЦИЯ ВЫХОДОВ ПРИ НЕПРЕРЫВКЕ

МОСКВА, 16.

Правительственная комиссия СТО по переводу на непрерывную производственную неделю постановила: впредь до реформ календаря, для всех предприятий и учреждений, перешедших на непрерывные недели, устанавливается единый производственный табель-календарь, который отличается от обычного тем, что в него включены 360 дней в году, в течение которых производится работа, пять революционных дней—22 января, 1—2 мая, седьмое и восьмое ноября в него не включаются. Работники распределяются на 5 групп. Еженедельный отдых предоставляется одновременно всем работникам каждой группы в течении всего года в определенные дни каждой пятидневки. Распределение работников должно производиться в строгом соответствии с интересами работы предприятия или учреждения. Должны учитываться заявления работников о предоставлении им выходных дней в одинаковые дни пятидневки с членами семьи, работающими в других местах, однако не в ущерб интересам работы. Заседания в учреждениях должны производиться в первый, третий и пятый дни пятидневки. Во второй и четвертый заседания воспрещаются. Руководители учреждений, специалисты и другие ответственные работники должны иметь выходные дни или второй, или четвертый день пятидневки. В каждом предприятии и учреждении специалисты и другие ответственные работники должны быть прикреплены по двое друг к другу для взаимных замещений в выходные дни. Все предприятия и учреждения должны пересоставить график выходных дней с первого апреля 1930 года и ввести его в действие. Первым днем первой пятидневки должно быть 1 апреля.

ТОВАРИЩ ДЖЕИМС КАРЛТОН

Тов. Джеимс Карлтон родился в Чикаго. С детства он работал на металлургическом заводе в предместьях Чикаго. Революционная деятельность тов. Карлтона началась с 1917 года. Тогда он вступил в социал демократическую рабочую партию. В 1919 году после раздела партии тов. Карлтон перешел в коммунистическую партию Америки.

В 1919 году тов. Карлтон был арестован за агитацию среди рабочих в Сент-Луисе. В 1925 году тов. Карлтон был делегирован на 5 й конгресс Коминтерна. С этого времени он вел работу среди негров, организуя их вокруг революционных организаций.

В 1928 году тов. Карлтон присутствовал на 6 конгрессе Коминтерна. С этого времени он работает в Коминтерне как член ЦК Американской секции МОПР'а.

To the Workers of Kuznetsk Region

I greet you in the name of the revolutionary workers of the United States of America, both black and white. I greet you as a representative of the Executive Committee of MOPR.

You are no doubt aware of the extraordinary economic depression in the United States at present. And Comrades the degeneration in capitalist organization is quickening the revolutionary consciousness of the American worker. Too, day by day the American worker is becoming to recognize his common interests with the workers and peasants of the Soviet Union, and is acquiring a knowledge of the of the achievements which are taking place in the Soviet Union.

The spirit of international working class solidarity grows. The sixth of March was a great achievement in the development of international working class solidarity.

Be assured the workers of the world will be with you in the event of a military attack upon the Soviet Union.

Carlton

Перевод.

К рабочим Кузнецкого округа.

Приветствую вас от имени революционных робочих Америки—белых и черных. Приветствую Вас как представитель от центрального комитета МОПР'а.

Вы все хорошо знакомы с экономическим положением и репрессиями в Америке, в настоящее время рабочие Америки начинают сознавать, в каком положении они находятся и интерес к рабочим Советского союза растет с каждым днем

Энтузиазм рабочего класса во всем мире растет. Громадные демонстрации в день 6 марта показали нам развитие рабочего класса и рост его сознательности. Рабочий класс Америки, а также всего мира, показал свою солидарность с рабочим классом СССР. Революционное движение всего мира уверяет рабочих Советского союза, что в скором будущем весь рабочий класс будет с ними. Рабочий класс всего мира не допустит военного нападения на Советский союз.

КАРЛТОН.

ТОВ. КАРЛТОН ВЫЕХАЛ В ЛЕНИНСК И ПРОКОПЬЕВСК

За время пребывания тов. Карлтона в Щегловске, он посетил Хим завод. Вечером 18 марта он присутствовал на митингах на Химзаводе и Кемруднике. В ночь на 19 марта тов. Карлтон выехал в Ленинск и Прокопьевск.

ПОПРАВКА

В позавчерашнем номере газеты „Кузбасс" была перепутана Фамилия представителя ЦК МОПРа, приехавшего в Щегловск. Надо читать не Карл Том, а Джеимс Карлтон.

УБЫТКИ ОТ НАВОДНЕНИЯ ВО ФРАНЦИИ—2 МИЛЛИАРДА

ПАРИЖ, 17.

Убытки от наводнения в юго-западных округах Франции, по приблизительным подсчетам правительственного комиссара, составляют около двух миллиардов франков.

Третья пятидневка не дала перелома в сборе колхозных семенных фондов

Нельзя больше терпеть бездействие большинства районов в подготовке к севу, невнимательное отношение к даче сведений

ШИРОКО РАЗВЕРНУТОЙ МАССОВОЙ РАБОТОЙ—ДОБИТЬСЯ ПЕРЕЛОМА

Третья пятидневка марта не только не улучшила положения с засыпкой колхозфондов, а наоборот, осложнила его.

К 15 марта с увеличением количества колхозов потребность в семенах возросла до 163000 центнеров, вместо 134 тысячи на 1 марта; засыпано же лишь 51891 центнер, или 31 процент потребности.

Районы сплошной коллективизации за третью пятиденевку несколько подтянулись. В Щегловском районе колхозсемфонды засыпаны на 44 процента: собрано 12500 центнеров (нужно собрать 28346 цент.).

В Прокопьевском районе засыпано 14602 центнера, или 48 процентов потребности (нужно собрать 30131 центн.).

Попрежнему не меняется положение в других районах. Их работа сводится, в лучшем случае, к заготовке 200—300 центнеров в течение десятидневки. Бачатский район, например, за 10 дней засыпал лишь 220 центнеров.

В остальных районах—полная бездеятельность. Какое количество колхозных семян было засыпано 20 дней тому назад, такое осталось и сейчас. Вот кто о семенах не беспокоится:—Краснинский район, собравший лишь 10 процентов потребности, Топкинский—19 проц, Крапивинский—16 проц., Кузнецкий—37 и Горно-Шорский—31 проц.

Невнимательное отношение к подаче сведений по сбору семфондов продолжается. Топкинский район в прошлую пятидневку сообщал, что колхозных семян засыпано 23 тысячи центнеров, а 15 марта эта цифра снизилась до 7800 центнеров. (?)

Несмотря на категорическое распоряжение окрзу о привлечении виновных к ответственности за подачу заведомо неверных сведений, районы относятся к этому спустя рукава.

По письмам уполномоченных и отдельным заявлениям предриков, которые делали доклады окрисполкому, видно, что причина всех причин по недобору семфондов — это отсутствие массовой раз'яснительной работы. Сколько ни говорили, ни писали резолюций, пожеланий и т. д. бедняцко-батрацких групп в большинстве районов нет. На это важнейшее мероприятие смотрят как на ненужную затею. До сих пор еще не начата, как следует работа по добровольному вскрытию ям с хлебом.

Несмотря на то, что всякие сроки, данные партией и правительством прошли, Кузнецкий округ задания по сбору семфондов не выполнил и в половинном размере. Основное, что может изменить положение в лучшую сторону,—это немедленное переключение всего внимания на массовую работу и добровольное вскрытие хлебных ям.

М.

БОЙ ЗА ПЯТИЛЕТКУ

„Сложность и трудность стоящих перед нами задач в деле осуществления грандиозного плана хозяйственного строительства требуют от всего рабочего класса, всех его организаций, всей партии — величайшего внимания и величайшей активности, упорства и настойчивости в вопросах практического осуществления планов народного хозяйственного развития".

„Тот поворот профессиональных союзов „лицом к производству", который обозначился в истекшем году, должен быть закреплен и усилен в текущем хозяйственном году, с обеспечением безусловного проведения в жизнь директивы ЦК об установлении единоначалия во всех хозяйственных предприятиях". (Решение ноябрьского пленума ЦК ВКП(б).

Однако, как показывают цифры, приводимые ниже, административно-технический персонал и партийные организации не прониклись духом решения пленума ЦК ВКП и до сих пор еще не осуществили единоначалия, что является главным злом, задерживающим выполнение промфинплана.

ПОЗОРНАЯ ПЯТИДНЕВКА

Третья пятидневка марта принесла позор Кемеровскому руднику. Убаюкав себя перевыполнением плана в первом квартале, кемеровцы не заметили, как подкралось вопиющее разгильдяйство, классическая нераспорядительность административно-технического персонала. Они приходили постепенно. Еще в январе кемеровцы стояли на крепких ногах, но уже в феврале зашатались: себестоимость возросла, перекомплект достиг небывалой высоты, производительность труда пала.

В марте общие показатели для рудника еще более неблагополучны, а в третью пятидневку марта добыча достигла 99,9 проц. программной. Такой уровень (недовыполнение программы только на 0,1 процента) об'ясняется тем, что на руднике рабочих больше программного количества на 18,7 процента. В этом году такого перекомплекта не было еще на самом отстающем Прокопьевском руднике! То, что небольшое недовыполнение программы об'ясняется перекомплектом и что недовыполнение это значительно больше, подтверждается и тем, что производительность труда пала до 90,7 процента программной и стоит сейчас на уровне самом низком из всех предприятий округа.

18 марта рудник вместо 1228 тонн выдал только 1079 тонн.

Все это говорит о том, что нераспорядительность на руднике принимает катастрофические размеры. Единственным средством устранить нераспорядительность является полное осуществление единоначалия, которого на руднике по-настоящему еще не начали осуществлять.

ВРЕМЕННЫЙ СРЫВ

Отсутствие электричества заставило коксовиков 17 марта выдать только 128, а 18 141 печь кокса вместо 153, которые коксовики должны выдавать ежедневно.

16 марта ленинцы выдали 2760 тонн угля, а 17 марта 2700 тонн, вместо 2740 тонн, которые они должны выдавать ежедневно по оперативному заданию.

По этому же заданию прокопьевцы обязаны выдавать ежедневно 3155 тонн угля, а они 16 марта выдали только 2960, а семнадцатого 2956 тонн. Таким образом, прокопьевцы систематически недовыполняют оперативного задания.

ПЕРЕДОВЫЕ РАБОЧИЕ

На коксо-химическом заводе особенно выдающиеся группы по социалистическому соревнованию следующие:

Смена мастера Кольдебекова вместо программных заданий за 1 десятидневку марта 416 печей, выдала 430 печей, или 103 процента программы.

По химотделению на первом месте стоят следующие товарищи: Ковришкин—дистилятчик бензольного отделения, Гордеев—дистилятчик ректификации, Кужелев и Сахаров—в лаборатории.

По ремонту машин и других оборудований отличаются Фролов—слесарь, Шираков—слесарь, Калиниченко—кузнец, Ярбузов—водопроводчик, Березин Афанасий—слесарь Першков—слесарь, Карапов—машинист-водокатчик, Войтинов — слесарь, Лазл—монтер. В. Ерунцев.

Рабочим штолен № 25 и 26, группы № 3: Андрующенко, Журманову, Золотоухину, Сухорукову, Ескину и Семекину за проходку параллельного штрека, обогнавшую плановые нормы—по заданию нужно было пройти 50 метров, прошли 90 метров 80 сантиметров—об'явлена благодарность и выдана премия.

Н. В.

ТОПКИ (*От нашего спецкора*)

БЕЗДЕЯТЕЛЬНОСТЬ, ПУТАНИЦА КАЗЕНЩИНА ВМЕСТО ЖИВОЙ РАБОТЫ

Топкинский рик и райзо не знают, как в районе идет ремонт инвентаря, ссыпка семфонда, сортировка зерна. В сведениях с мест невообразимая путаница

ТОПКИ (наш кор.) По району преступно слабо идет подготовка к весеннему севу. До сего времени ни в одном сельсовете не составлены производственные планы весеннего посева. Такое-же явление наблюдается в коммунах и колхозах.

В районе нет учета с.-х. инвентаря. Сколько машин отремонтировали и сколько нужно еще отремонтировать—райисполком не знает. Кузницы и другие с.-х. мастерские имеющиеся в районе на учет не взяты. Не выявлено, насколько мастерские обеспечены топливом, инструментами и необходимыми материалами. Райзо в этой области совершенно бездействует; учета работы нет. Райзо бездействует не только в этой области. Райзо до сего времени не знает, в каком состоянии находится район, как идет подготовка к весеннему севу.

Засыпка семенных фондов идет безобразно слабо. На заданный вопрос, сколько засыпано семенных фондов, в Райзо отвечают, что нам сельсоветы еще не представили сведении, и поэтому мы ничего не знаем.

Как идет сортировка семян в районе—Райзо также не знает. Сведениям, посылаемым сельсоветами, верить нельзя. Например, Портнягинский сельсовет в сводке на первое марта сообщил, что собрано на 767 пудов; в сводке на пятое марта оказалось, что собрано только 158 пудов, на 9 марта—193 пуда и на 14 марта 163 пуда.

Терехинский сельсовет в сводке на первое марта сообщил—собрано 700 пудов, а на 15 марта стало 302 пуда. Каменский сельсовет на первое марта дал сводку—814 пудов, а на 15 марта поступила сводка только на 478 пудов.

Такие сводки поступают и от других сельсоветов. Для прекращения такого безобразия, райзо, райисполком и другие организации никаких мер не принимают, а сидят в кабинетах, сложа руки. В самом райзо работа запущена, планов никаких нет. **План до двора не доведен ни в одном сельсовете.**

Райзо еще не превратилось в боевой штаб весенне-посевной кампании. В кабинете заврайзо постояльщина. Ежедневно там бывают 150-200 человек, которым совершенно нечего делать, они только мешают работать. Технических работников нет В райзо сидит секретарь и зав. Кстати, заврайзо—выдвиженец, малограмотный, которому без технического работника с этой боевой работой не справиться. В результате, сводки, присланные сельсоветами по семенным фондам, зерноочистке, а также и другие, лежат по две недели и больше нечитанными, сводки не проверяются. Помощи райзо со стороны райисполкома и райкома совершенно нет.

Плохо обстоит дело с созданием страховых неприкосновенных семфондов в колхозах. По Топкинскому району надо было собрать колхозного семфонда 369 тысяч пудов, а собрано только 48 тысяч пудов.

Кормы расходуются неправильно. Например, в коммуне „Ясная Заря" Топкинского района коров кормят сеном, а лошадей соломой, и результат такого распределения кормов плачевный; районные организации мер никаких не принимают.

МИХАИЛОВ.

ДАТЬ ОТПОР КУЛАЦКОЙ АГИТАЦИИ

КРАСНОЕ. (Наш корр.). Обмен посевного крестьянского зерна на чистосортное, тормозится в Краснинском районе по вине сельсоветов. Раз'яснительной работы не ведется. Кулачество ведет агитацию за срыв обмена семян. Мих. З.

КУЗБАСС

1. ЩЕГЛОВСК, 20 МАРТА

ПОД ЗНАКОМ САМОКРИТИКИ

22 марта открывается 8 щегловская районная партконференция.

К этой конференции районная парторганизация подходит с „активным балансом", с показателями, характеризующими большой сдвиг в производственной и общественно-бытовой деятельности района.

Ориентируясь на решения 16 Всесоюзной партконференции, сплачивая вокруг этих решений рабочие массы—организация добилась ряда положительных производственных эффектов. Она добилась развертывания широкой активности рабочих масс, проделала крупный шаг вперед по пути закрепления творческого порыва рабочих на основе социалистического соревнования и ударного движения.

Особенно показателен в этом отношении февраль, давший рост ударного движения на 52,8 проц. К 1 марта 83,6 проц. рабочих основных предприятий охвачены ударными бригадами.

Положительные данные дает и выполнение промфинплана в части добычи угля и выжига кокса (количественные показатели).

В активе партийной организации —начало перестройки методов партийной работы в соответствии с требованиями реконструктивного периода.

Наконец, укреплению партийной организации способствовала самокритика, с помощью которой организация своевременно разоблачала и решительно боролась с отклонениями от генеральной линии партии, особенно с проявлением правого оппортунизма в практической работе организаций и отдельных членов партии.

Однако, большой интервал имеется между количественными и качественными достижениями районной парторганизации. Если во всех отраслях работы организации имеется количественный рост, то качественные показатели оставляют желать много лучшего. Производительность труда все еще отстает от программной. Перекомплект рабочих стал хроническим явлением. Себестоимость понижается слишком медленным темпом. Организация не всегда умеет закреплять творческий под'ем рабочих. Фактический прорыв в вербовочной кампании ленинских дней является свидетельством неумения довести дело до конца. Об этом же говорят факты сброски облигаций займа, неполный охват рабочих копей кампанией реализации 3 займа индустриализации и др.

Чем об'яснить ножницы между количественными и качественными достижениями в организации?

Основная причина та, что реорганизация партработы в районе, доведенная до цеха,—в самый цех не проникла. В работе цеха и пласта изменилась лишь организационная оболочка, но сущность работы мало чем отличается от дореорганизационного периода. Не требуется особенно искать доказательств. Тот факт, что единоначалие почти не коснулось цехов и пластов, говорит о том, что низовые звенья организации не пользуются достаточной помощью со стороны руководящего состава партийных коллективов.

На Кемеровском руднике мы имеем одно весьма отрадное явление. Там обнаруживается доподлинное добровольчество в партийной работе. Партийцы - рабочие, по своей инициативе, организуют смотр отдельных пластов и забоев, чтобы помочь последним в работе.

Наряду с положительными результатами в работе организации в области производства, мы не перестаем ощущать резких колебаний, дающих то под'ем, то прорыв в выполнении промфинплана.

В ходе работы райпартконференции эти моменты должны быть выпячены. Задача коференции не только подводить итоги прошлой работе, но и вскрыть все недостатки, чтобы, устранив их, наметить пути разрешения важнейших задач социалистического строительства.

Конференция пройдет под знаком жесточайшей большевистской самокритики.

КОЛЛЕКТИВИЗАЦИЯ ТРЕБУЕТ СОБЛЮДЕНИЯ СТРОЖАЙШЕЙ РЕВОЛЮЦИОННОЙ ЗАКОННОСТИ

„Важнейшие задачи—коллективизация сельского хозяйства, ликвидация кулачества, проведение весенней кампании—не могут быть разрешены путем голых административных мероприятий". Нарушая законы в отношении середняка виновники скатываются к помощи классовому врагу

РАЗ'ЯСНЕНИЕ КРАЕВОГО ПРОКУРОРА и ПРЕДКРАЙСУДА

В процессе развертывания коллективизации и ликвидации кулачества как класса, в Сибирском крае имели место случаи извращения классовой линии и нарушения революционной законности со стороны отдельных должностных лиц. Эти извращения в основном заключались в том, что меры, направленные против кулака, применялись иногда по отношению к середняку. В проведении мероприятий по коллективизации допускалось голое администрирование, применялись угрозы и даже аресты. Меры, носящие исключительный характер, применение которых рекомендовалось в особых случаях, местами получали более широкое применение.

Так, например, учитывая необходимость борьбы за сохранение стада, правительство предложило ряд мероприятий, в частности, санкционировало издание специального закона об уголовной ответственности за злостное, хищническое уничтожение скота. Закон этот, имеющий исключительный характер и изданный в интересах бедноты и середняков, указывающий условия его применения, механически применялся в ряде районов во всех случаях забоя скота. За убой скота, вызывающийся хозяйственными соображениями, судили иногда и середняков. В ряде случаев, чтобы оправдать применение этих мер, „окулачивали", обращали середняка в кулака.

В целях борьбы с подобными извращениями, краевая прокуратура и крайсуд дали уже директиву о возбуждении дел по убою скота только с разрешения окрпрокуроров. 61 статью УК, направленную против кулака, срывающего создание семенных фондов, срывающего выполнение государственных повинностей, также применяли иногда и к середняку. К той же категории недопустимых фактов необходимо отнести имевшие место случаи закрытия рынков, запрещение привоза продуктов на рынок, тогда как не только единоличники, но и колхозники имеют право распоряжаться излишками своего хозяйства. Также необходимо отметить извращения и факты принудительной коллективизации, обобществления жилых построек, мелкого скота, птицы, нетоварного молочного скота.

Как отдельные факты, имели место случаи мародерства, расхищения кулацкого имущества, что должно особенно строго преследоваться как факты явного контрреволюционного значения. В таких случаях органы юстиции будут применять всю силу судебной репрессии.

Все эти факты говорят о грубом нарушении директив правительства и Сибкрайисполкома о строжайшем соблюдении революционной законности. Многие работники не поняли, что такие важнейшие задачи, как коллективизация сельского хозяйства, ликвидация кулака, проведение весенней кампании, не могут быть разрешены путем голых административных мероприятий, что над лежащее выполнение этих задач требует большой и сложной общественной работы, строжайшего соблюдения революционной законности.

Правительство, путем издания ряда законов, являющихся безусловно для всех обязательными, определило условия и порядок осуществления этих задач. Этими законами, в полном соответствии с директивами партии, категорически запрещены принудительные меры в отношении середняка и бедняка. Наоборот, подчеркивается недопустимость удара середняку, семьям красноармейцев и сельской интеллигенции. Несмотря на это, в ряде случаев мы имеем налицо „окулачивание" середняка, лишение его избирательных прав и индивидуальное обложение середняцкого хозяйства за то, что оно не идет в колхоз.

Задача всех органов советской власти, и в первую очередь органов юстиции, — решительно бороться с подобными преступными нарушениями законов, в частности тщательно проверить не попали ли в категорию кулаков середняки, немедленно исправить все допущенные в этой области ошибки и злоупотребления. Надо помнить, что удар по середняку—прямая услуга классовому врагу.

Основная задача органов юстиции сейчас—ликвидация случаев административного произвола и решительное исправление перегибов в отношении середняка, обеспечение законности всех мероприятий, проводимых по весенней посевной кампании, коллективизации и ликвидации кулака как класса.

Краевой прокурор Сибири БУРМИСТРОВ.

Предкрайсуда МЕРЭН.

КАЛУГИНСКАЯ ДИКТАТУРА

В село Титово, Топкинского района, приехал уполномоченный рика Калугин. Там он, без всякого согласования и обсуждения вопроса в сельсовете и группе бедноты, поставил вопрос об экспроприации кулачества на бедняцком собрании и на другой день на общем.

Калугин не считался с мнением бедноты и среднячества о том, что в числе намеченных к раскулачиванию кулаков есть середняки. Калугин угрозами и запугиванием придерживался намеченного им списка и добился своего.

На другой же день по приказу уполномоченного, при поддержке колхозника Овсянникова, были отобраны все вещи и выгнаны из домов следующие лица (сельсовет и в частности председатель сельсовета ничего об этом не знали):

Сподвижник Калугина—Овсянников отбирал все решительно—даже самое необходимое—одежду и вплоть до последнего калачика.

Председсовета Иваненко, узнав об этом безобразии, собирался ехать в рик, но Калугин в момент снял предса с работы „за бездеятельность" и затем дело заминается.

Калугинская диктатура дала свои результаты. Рост колхоза замер, потому что Калугин и Овсянников перед середнячеством и беднотой подорвали авторитет колхоза.

Эти герои коллективизации имеют темное прошлое. Калугин—пьяница, работал приказчиком в Топкинском центроспирте, сделал растрату. Имеет и другие похождения, о чем материал уже в прокуратуре.

Овсянников—сын топкинского кулака, спекулянта—продал свой дом и имущество и с одной коровой вошел в колхоз.

Калугина и Овсянникова необходимо сейчас же снять с работы, предать суду и возвратить середнякам незаконно отобранное имущество. М. ЕФРЕМОВ.

СЕЛЬСОВЕТЫ ВЧЕРАШНЕГО ДНЯ

Развернувшаяся сплошная коллективизация, достигшая в настоящее время огромных успехов, требует от сельсоветов правильного руководства колхозным движением, еще большей бдительности в борьбе с классово-чуждым элементом. Однако ряд сельсоветов до сих пор еще не встали во главе колхозного движения, отстав от того бурного потока батрацких и бедняцко середняцких масс.

Наши селькоры сообщают массу фактов о таких сельсоветах. Например, букашинский сельсовет, Краснинского района, слабо участвует в коллективизации. Коллективизировано только 53 проц. населения. Подготовка к весенней сельско-хозяйственной кампании идет слабо. Семфонд собран только на 35 процентов плана, гарнцевый сбор—48 проц., а по ремонту с.-х. машин ничего не сделано.

В деревне Пьяновой, Краснинского района, сельсовет не сумел выполнить постановление общего собрания о 75-процентной коллективизации деревни. Актив не дает должного отпора кулацкой агитации, которая пытается дезорганизовать колхоз.

Вычищенные из коммуны „Большевик" кулаки Арзютов и Белоногов до сих пор получают нормы продовольствия наравне с членами коммуны.

Кулак Давыдов в глазах сельсовета поколол весь имеющийся скот и распродал хлеб, а затем под маркой бедняка пробрался в коммуну. В коммуне „Красная крестьянка", Щегловского района, состоят членами активные колчаковские дружинники: Калинин Ефим, Безбокий и Кукшенов.

* * *

Все эти факты достаточно характеризуют работу перечисленных сельсоветов, их политическую слепоту при проведении мероприятий и советской власти. Такие сельсоветы играют на-руку классовому врагу. АЛ.

СЕЛЬСОВЕТ В ХВОСТЕ

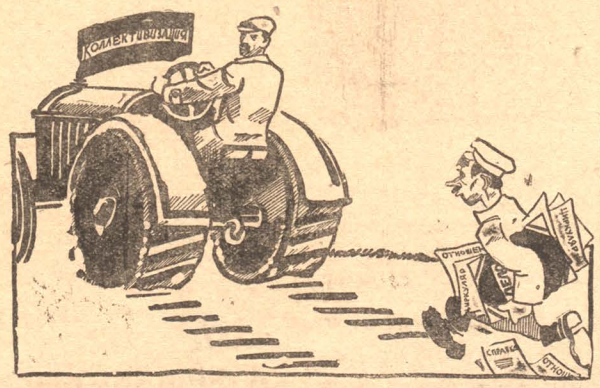

ГРУБЕЙШИЕ ИСКРИВЛЕНИЯ

Инструктор Топкинского райкома партии Прокопьев, когда раз'езжал по району, давал сельсоветам „установку", у раскулачиваемых брать все имущество, а в случае сопротивления связывать, арестовывать, и сажать в амбар. В домах выставлять окна и двери и одежду кулаков сразу раздавать батракам и беднякам.

Такие указания Прокопьев дал Терехинскому и Соломинскому сельсоветам.

В результате этого извращенного толкования линии партии, при деятельном участии Прокопьева, были раскулачены 2 семьи красноармейцев, находящихся сейчас в армии. В Осиново-Гривском сельсовете раскулачено пять середняков.

Прокопьев, для того, чтобы проверить правильность своих действий, вызвал по телефону зав. апо райкома Андрюшкина, который сказал: „Давай крой".

И Прокопьев „крыл". Лица, отказавшиеся добровольно снять с себя одежду (это тоже входило в раскулачивание), в том числе семьи красноармейцев и середняков, были принуждены сделать это физическим путем. Им связывали руки и сажали в холодный амбар. Те семьи, которые отказывались добровольно освободить помещения, выкидывались насильно. В дом проникали, выламывая окна и двери.

Такие методы нельзя рассматривать иначе, как мародерство.—Прокопьев грубо искривлял классовую линию, играя на-руку кулаку.

Сейчас все виновные в таких действиях привлечены к уголовной ответственности и революционная законность жестоко покарает их. Этот случай должен послужить хорошим уроком для всего округа. Надо мобилизовать вокруг него общественное мнение для того, чтобы вскрыть имеющиеся искривления линии партии и решительно прекратить их.

Пом. окрпрокурора Фирсиков.

ВОЛОКИТЧИКИ ИЗ КРАСНОГО

Морозовский сельсовет командировал в г. Щегловск на маслодельные курсы батрачку Левухину. По окончании курсов, Левухину отправили работать в село Красное, но там ее встретили так:

— Кто вас послал? У нас мастер есть.

На обращение Левухиной в райисполком, там отвечают—завтра.

Надо найти виновных в таком отношении к батрачке и привлечь к ответственности. РАБСЕЛЬКОР.

ПАМЯТНИК ПРЕСТУПНОЙ БЕСХОЗЯЙСТВЕННОСТИ

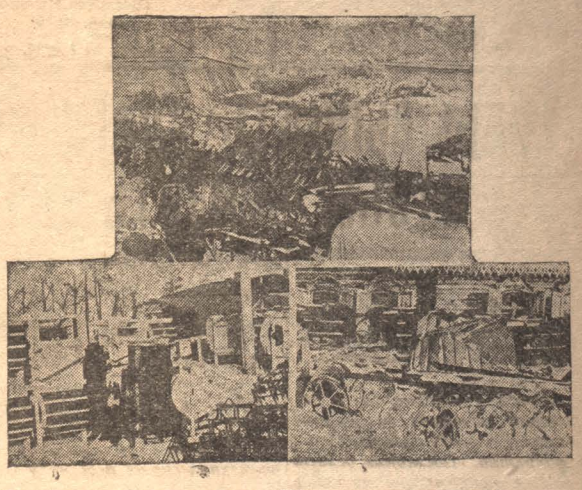

Наш фотокор заснял склад Щегловского коопхлеба, на котором ценные сельско-хозяйственные машины валяются без присмотра и приходят в негодность

ГОТОВЫ ЛИ МЫ К ВЫХОДУ В ПОЛЕ?

Пленум Сибкрайисполкома решил с 1-го апреля провести неделю самопроверки

Закончившийся пленум Сибкрайисполкома, обсудивший ход подготовки весенней сельхозкампании в коллективах, признал работу неудовлетворительной, хотя плановые предположения по коллективизации значительно превышены. В ряде районов края проводилась совершенно неправильная линия по организации только коммун с обобществлением не только основных средств производства, но и потребительского скота, жилых построек, не учитывалась неподготовленность к этому отдельных районов. Пленум отметил также в некоторых районах факты отставания коллективизации от изживших себя простейших форм колхозного движения.

Пленум резко осудил администрирование, запугивание середняков, не желающих вступать в колхозы, нарушение принципа добровольности при вступлении в колхоз и выбора форм об'единения. В Ойротии, отсталом национальном районе, неправильно формировалась сплошная коллективизация, сопровождавшаяся грубейшими нарушениями основ национальной политики партии. Сельские советы в недостаточной степени повернулись лицом к колхозному строительству. Недостаточна организующая роль кооперативной системы и земельных органов. Недопустимо слаба мобилизация колхозных семенных фондов, индивидуальным бедняцким, середняцким хозяйствам оказывается совершенно недостаточно внимания в помощи.

Пленум постановил пересмотреть все вновь созданные коммуны и при отсутствии достаточной хозяйственной базы перевести их на устав сельхозартели, восстановить в правах раскулаченных середняков.

К первому апреля на местах должно быть закончено составление рабочих посевных планов, полное обобществление тяговой силы, ремонт сельхозинвентаря, подготовка семян, заключение контрактационных договоров. Между первым и седьмым апреля по всей Сибири решено провести неделю самопроверки готовности колхозов к выходу в поле. Все советские органы должны принять решительные меры к сохранению и развитию животноводства Сибири. Все окрисполкомы обязаны в двухнедельный срок проверить готовность совхозов к посевкампании. К 5 апреля закончить проведение земустройства в колхозах.

Пленум призывает весь советский актив, на основе самокритики и соцсоревнования, прочно опираясь на организованные массы батрачества, бедноты, в союзе с середняком, со всей большевитской энергией выполнять задачи сельхозкампании.

СЕГОДНЯ ОТКРЫВАЕТСЯ ОКРУЖНОЙ С'ЕЗД УПОЛНОМОЧЕННЫХ КУСТ.-ПРОМ. КООПЕРАЦИИ

В центре внимания с'езда должен стоять вопрос о выполнении пятилетнего плана развития промкооперации. В области производительности труда и трудодисциплины кустарно-кооперативные предприятия не должны отставать от государственных

Открывающийся сегодня III-й с'езд уполномоченных Кузнецкпромкредсоюза, созывается в условиях исключительного напряжения производительных сил округа. Являясь индустриальным центром Сибири, Кузнецкий округ стоит перед колоссальными задачами промышленного строительства.

На обеспечение нормального хода этого строительства, на обслуживание десятков тысяч занятых на нем рабочих должны быть брошены все силы общественных и кооперативных организаций округа и в первую очередь силы промысловой кооперации.

От промкооперации зависит своевременное обеспечение отдельных участков строительства кирпичом, известью, камнем, песком, дранкой и проч. видами стройматериалов. Малейшие перебои в выработке этих материалов внесут расстройство в план строительства, могут повести к срыву строительной программы.

Выполнение плана экспорта по пихтовому маслу, стопроцентное выполнение заданий по отгрузке угля, бесперебойный ремонт с. х. машин в посевную и уборочную кампанию, обеспечение рабочего населения округа спецодеждой, пищевкусовыми продуктами и прочими изделиями широкого потребления, обслуживание строительства колхозов,—все эти задачи требуют огромного внимания со стороны работников промкооперации.

Подготовлена ли промысловая кооперация к выполнению возложенных на нее задач?

Перед лицом III-го с'езда представителей от всех низовых промкооперативов, нужно прямо сказать, что нет, что система промкооперации не развила в своей работе темпов, необходимых для выполнения пятилетки, что в работе промкооперации нет четкости, ударности, что попрежнему наблюдаются случаи расхлябанности, безответственности в отдельных кооперативах.

Отчетно-перевыборная кампания по низовке и настоящий с'езд должны внести решительный перелом во всей деятельности промкооперации в сторону перестройки работы на боевой темп. Все лучшие силы системы должны быть брошены на производство стройматериалов. В всей производственной деятельности системы и союза должен быть придан ударный характер, с вовлечением кооперированных масс в социалистическое соревнование, с доведением ответственности за выполнение производственного плана до каждого цеха, каждой группы и до каждого рядового рабочего артели.

Основной лозунг трудящихся Советского Союза „пятилетка в четыре года" промысловой кооперацией должен быть выполнен.

НОВЫЕ КОММУНИСТИЧЕСКИЕ БАТАЛЬОНЫ

За время после ноябрьской конференции 1928 г. до конца 1929 г. в партию вступило около 200.000 рабочих. После 1 января 1930 года за короткий срок мы имеем уже заявления около 200.000 рабочих о желании вступить в партию. За один толко год процент рабочих, занятых в производстве, вырос на 4,5 проц. по отношению к общему составу партии. Мы можем к XVI с'езду партии выполнить полностью директиву ноябрьского (1929 г.) пленума ЦК—довести состав рабочих, занятых в производстве, членов партии до 50 проц. общего состава. Мы будем иметь, вместе с новыми кандидатами в партию, более 2 млн членов и кандидатов к XVI партийному с'езду.

Кое у кого коллективная подача заявлений может спутать ясное, отчетливое разграничение, которое мы, большевики, проводим всегда между партией и классом. Некоторые думают, что если идет коллективная подача заявлений, то прием должен быть коллективный. Мы должны помнить решения Коминтерна, принятые на II конгрессе по предложению Вл. Ильича о роли коммунистической партии в пролетарской революции, где подчеркивается, что „коммунистическая партия есть часть рабочего класса, именно его наиболее передовая, наиболее сознательная, а поэтому наиболее революционная часть. Коммунистическая партия создается путем отбора лучших, наиболее сознательных, наиболее самоотверженных, наиболее дальновидных рабочих. Компартия есть тот организационный политический рычаг, при помощи которого наиболее передовая часть рабочего класса направляется и направляет пути всей массы пролетариата и полупролетариата".

*) Из передовой статьи выходящего в скором времени очередного номера „Большевик".

В этой резолюции подчеркивается, что „лишь после того, как пролетарская диктатура лишит буржуазию таких могучих орудий воздействия, как пресса, школа, парламент, церковь, аппарат управления и т. п., лишь после того, как окончательное поражение буржуазного строя станет очевидным для всех,—в ряды коммунистической партии начнут входить все, или почти все рабочие".

Мы приближаемся к тому моменту, когда во многих местах коммунисты на предприятиях будут уже составлять большинство на предприятиях, когда рабочий класс будет окружен во многих местах не морем мелкобуржуазной стихии, а сплошными районами коллективизированного сельского хозяйства, когда в этих колхозах будут все глубже и глубже укореняться формы коммунистических производственных организаций и коммунистического быта.

Но на ближайший период мы все еще не подошли к такому моменту, когда мы можем поголовно включить в состав партии рабочий класс.

Поэтому директива партии вполне соответствует только-что приведенному решению Коммунистического Интернационала.

„ЦК считает, что активная подача заявлений не только не исключает, а наоборот предполагает прием в партию в строго индивидуальном порядке. Поэтому индивидуальный подход должен быть сохранен как единственно правильный метод. Важнейшим показателем в приеме в партию нужно считать активное участие рабочих в ударных бригадах и в социалистическом соревновании". Вместе с тем ЦК считает возможным, учитывая определенный перелом в основной части советской интеллигенции „принять в партию ее лучшие элементы, доказавшие свою преданность пролетарской революции и проверенные на активной общественной работе под руководством партии". Точно также партия считает необходимым „расширение рядов деревенских организаций за счет сельско-хозяйственных рабочих, рабочих совхозов и батраков и более решительного вовлечения в партию передовых колхозников, особенно из бедняков".

Кто идет в партию? Судя по крупнейшим предприятиям Москвы, Ленинграда, Харькова, Донбасса, Урала и других районов, в партию идут, главным образом, политически зрелые, взрослые рабочие, даже старики, имеющие производственный стаж в 25—40 лет. Вступают старики, у которых вся семья уже—либо члены партии, либо комсомольцы и пионеры—семья становится коммунистической. Подают заявления старики, принимавшие участие в революционном движении 1905 г., но оставшиеся за последнее время несколько в стороне

То, что в партию идут рабочие, до последнего времени связанные с деревней, имеет в настоящее время совершенно иное значение, чем прежде. Прежде мы более осторожно относились к этому слою, поскольку эти рабочие были, в значительной степени, носителями индивидуалистических крестьянских настроений. Теперь связь этих рабочих с коллективизирующейся деревней является до известной степени плюсом, помогает нам еще скорее, еще лучше осуществить коллективизацию деревни, ибо рабочие являются искренними застрельщиками этой коллективизации и в других районах.

Мы должны сделать все возможное для того, чтобы это могучее движение поддержать, пойти ему навстречу, организовать его, придать ему еще больший размах, еще большую планомерность, политическую сознательность. Создавая ударные бригады, цеха, заводы, придавая им названия ударных, коммунистических, мы тем самым налагаем на эти предприятия, на коммунистов, участвующих в ударных бригадах, цехах, предприятиях, коммунах, огромную ответственность. Это название обязывает. Между тем мы имеем ряд случаев, когда ударный завод отстает, как это было недавно с тракторным цехом Путиловского завода, или с Надеждинским заводом, или с целым рядом металлургических, угольных районов, с нефтью. В ряде предприятий коммунисты будут составлять большинство. Это налагает еще большую ответственность на коммунистическую партию. Не может быть такого положения, чтобы коммунисты отставали в социалистическом соревновании, менее решительно в нем участвовали, чем беспартийные, все коммунисты и комсомольцы—в ударные организации! все коммунисты и комсомольцы—в застрельщики этого движения! Вот к чему обязывает нас это новое, идущее к нам пополнение. Ведь факт, что налицо пока еще некоторое противоречие между ростом активности масс и теми прорывами в выполнении промфинплана, которые мы имеем. Ликвидировать эти прорывы это и означает, между прочим, правильно организовать это массовое движение. Должным образом направить его, использовать эту разбуженную революционную активность масс.

Партия должна определенным образом перестроить всю свою работу. Целый ряд организационных задач вырастает перед партией в связи с этим новым потоком. На крупнейших предприятиях, где партийные коллективы будут состоять из тысяч членов партии и кандидатов, необходимо будет выработать новые организационные формы, которые уже намечаются кое-где в виде новых „пролетных" ячеек, организованных в цехах, ударных партийных групп и т. п. Надо внимательнейшим образом изучить этот новый опыт. Необходимо перебросить ряд работников на эти предприятия, прикрепить их к этим предприятиям, чтобы они там вели всю основную работу. Необходимо будет соответственным образом перестроить работу в деревенских районах, усилить колхозные организации, в особенности в крупных районах сплошной коллективизации, вернее сказать, впервые создать там прочную организацию коммунистов, руководящих работой в районах сельского хозяйства.

Руководство этим движением, этим под'емом далеко не везде стоит на должной высоте. Кое-где оно совершенно отсутствует. Партийные организации не везде это движение возглавили и отстают от активности масс. Кое-где проявляется ходок по отношению к этому новому потоку. Должен быть создан решительный перелом в работе организаций, обслуживающих крупнейшие предприятия. Агитационная работа должна быть приспособлена к воспитанию этих передовых значительных кадров, идущих к нам в партию.

Массы хотят знать, как осуществить социализм, и партийная организация должна будет прежде всего дать ответ на этот вопрос. Это не значит, что надо отказаться от систематического воспитания этих новых членов партии; но это систематическое воспитание должно итти под углом зрения современных задач. Оно должно прежде всего пропагандировать, углубить понимание последних решений нашей партии в свете того, что вся история нашей партии есть лишь подготовка к этому последнему, решительному бою, который сейчас партия ведет.

Ленинский призыв, который сейчас идет в партии, — сотни тысяч рабочих, идущих в ударные бригады, сотни тысяч батраков и бедняков, которые сейчас становятся участниками доподлинного коммунистического движения,—вот на сегодняшний день тот могучий, новый ток коммунистических батальонов, навстречу которому должна итти партия, чтобы эти батальоны правильно организовать, дать им настоящую ленинскую закалку, сделать их настоящими коммунистами—ленинцами. Это трудная, ответственная, но в то же самое время почетная задача, выпавшая на долю нашей партии.

КАКОЙ ДОЛЖНА БЫТЬ СОЦИАЛЬНО-БЫТОВАЯ ПОМОЩЬ ПРОМЫСЛОВОЙ КООПЕРАЦИИ

Из обследования некоторых кустарно-промысловых артелей и общих мастерских выявлено, что во многих мастерских, недостаточно света, отсутствует вентиляция, имеется сырость и грязь. Станки и машины, на которых производится работа, не имеют никаких ограждений. Все эти ненормальности легко могут быть устранены местной администрацией и силами самих членов артелей.

В части медпомощи и охраны труда, всех застрахованных членов артелей обслуживает касса взаимного страхования, но последняя без участия самих масс добиться лучших условий для кустарей не сможет.

Для улучшения бытовых условий необходимо проделать следующее:

Во всех мастерских установить вентиляции, обеспечить кипяченой водой, умывальниками, к машинам и станкам сделать соответствующие приспособления, чтобы они не могли вызвать несчастных случаев. В шахтах устраивать хорошее крепление, и в особо вредных цехах, как литейные, выдавать спецодежду и тому подобное

В части оздоровительной работы, касса в нынешнем году предполагает пропустить через дома отдыха 100 чел. и через курорты 9 чел. Для подбора на курорты и дома отдыха, сами члены артели должны принять активное участие, в первую очередь должны послать бедняков, батраков и красноармейцев ОДВКА, получающих низкий заработок.

Принимая во внимание то, что члены артели, имея низкий заработок, не могут поехать в дома отдыха лишь только потому, что лишаются за это время заработка, с'езду уполномоченных союза нужно основательней проработать вопрос о фондах для отпусков, как это проводится в некоторых промкооперативных организациях. Эта мера будет способствовать оздоровлению членов артели.

В летний период кассой взаимопомощи намечается организация детских площадок на 400 детей и ясель в тех артелях, где работают больше всего женщины (кирпичные заводы). На эти мероприятия требуются большие средства. Касса же для этого имеет 5—6 тысяч, но это далеко недостаточно при наличии детей до 1.500 человек, и что-бы охватить их на 50 проц., нужно минимум 12.000 р.

Поэтому нужно мобилизовать вокруг этого вопроса общественное мнение по части изыскания средств на вышеупомянутые мероприятия из добровольных отчислений членов артелей.

Особое внимание на местах должны обращать на членов артелей уходящих в ряды РККА. Для этого необходимы средства, которые должны составляться от отчислений выплачиваемой зарплаты, т. е. повысить тариф страхвзносов на 0,5 проц. Это мероприятие необходимо провести в жизнь.

МАХЛИНСКИЙ.

Антисоветские молебствия провалились

ПОСЕЩАЕМОСТЬ ЦЕРКВЕЙ БЫЛА НИЖЕ ОБЫЧНОЙ. ОРГАНИЗОВАННЫЕ ДРУЗЬЯМИ СССР МИТИНГИ ПРОШЛИ С УСПЕХОМ

РАБОЧИЕ ОБЯЗАЛИСЬ ЗАЩИЩАТЬ СССР

НЬЮ-ЙОРК, 17.

16 происходили антисоветские молебствия в католических церквах. Такие же молебствия состоялись в кафальной церкви, где с антисоветской проповедью выступил епископ Маннинг, белогвардейский русский митрополит и другие. По инициативе „Общества друзей советского союза" был организован митинг в защиту СССР. На этом митинге выступал представитель американской компартии Костер и другие. Клуб имени Джена Рида, об'единяющий крупнейших левых писателей, артистов и критиков, опубликовал в печати протест против антисоветской кампании церковников.

ЛОНДОН, 17.

Организованные обществом друзей СССР демонстрации и митинги протеста против антисоветской кампании церковников обнаружили, что рабочие проявляют большой интерес к СССР и совершенно не интересуются религиозными конфликтами. Вопросы, задававшиеся на митинге, касались главным образом пятилетки. Не было ни одного вопроса о религии или религиозных преследованиях. В принятой единогласно резолюции говорится, что английские рабочие обязуются защищать СССР.

ЛОНДОН, 17.

Консервативная печать пытается замаскировать провал антисоветского молебствия. Другие газеты признают, что результаты вчерашнего молебствия нельзя назвать успешными. Посещаемость во многих церквах была ниже обычного. Это свидетельствует о том, что многие верующие бойкотировали молебствие, не пожелали участвовать в явно политическом маневре.

В военных церквах вчерашняя служба прошла в обычной форме без всяких инцидентов. Военные прибывали в порядке принудительного церковного парада. „Заступническая" молитва не совершалась.

ВАРШАВА, 17.

Антисоветские молебствия в Варшаве провалились. В Вильно молебствия прошли также весьма вяло. Попытка фашистских белорусских студентов организовать антисоветский митинг не осуществилась, ввиду угроз рабочих разгромить этот митинг. Однако, неудачей вчерашних выступлений антисоветская кампания в Польше не заканчивается, а лишь, повидимому, откладывается до более удобного момента.

НА ПРОЦЕССЕ „СВУ"

ДОПРОС НИКОВСКОГО

ХАРЬКОВ 16. Продолжается допрос Никовского на процессе „СВУ"

Никовский на вопросы, задаваемые прокурором, признает, что перед его от'ездом, в Берлине на конференции главарей украинской эмиграции велись разговоры с представителями германских кругов. Установка берлинской конференции была такова.

Развернуть на советской Украине контрреволюционную деятельность, свергнуть советскую власть путем восстания и создать из нее—как говорит Никовский — нормальный тип Европейской державы—демократическую республику.

На вопрос Любченко, как Никовский оценивает Варшавский договор Петлюры с Пилсудским, Никовский отвечает:

— Это скандальный, позорный документ.

Тогда Любченко оглашает выдержку из обзора деятельности „министерства иностранных дел УНР" за сентябрь 1920 года, где Никовский дает совершенно иную оценку Варшавскому договору.

Из дальнейших распросов выясняется, что Никовский был инициатором переговоров УНР с Японией для „устройства" петлюровцев на Дальнем Востоке. Никовскому казалось, что лагерь петлюровцев распадается, и он решил их „спасти", дав им возможность работать. Никовский хотел всех петлюровцев отправить на Дальний Восток. Петлюровцы в приморской области должны были создать какую-нибудь государственную организацию под протекторатом Японии. Но Япония договорилась с советским правительством и отказалась от оккупации Владивостока и приморья.

На вопрос, предусматривала ли программа „СВУ" установления собственности на землю и возвращения фабрик и заводов капиталистам, Никовский ответил утвердительно.

Любченко резюмирует: таким образом организация, которая теперь сидит на скамье подсудимых, продолжала программу борьбы против рабочих и крестьян за фактическое угнетение Украины иностранным капиталом?

Никовский: „Да, эта организация попала на такой путь".

На этом заканчивается допрос Никовского | общественным обвинением.

Местнические тенденции срывают вербовку рабсилы

БЕСЕДА С тов. УГЛАНОВЫМ

МОСКВА, 18.

В беседе с сотрудником Тасс, нарком труда СССР Угланов сказал, что для удовлетворения потребности строительства в рабочей силе в текущем году необходимо два миллиона человек. Из деревень надо будет привлечь не менее 1250 тысяч человек, в том числе 800 тысяч квалифицированных рабочих. Основными методами привлечения рабочих из деревень является закрепление рабочих, контрактация и организованный вызов их через колхозы на корреспондентские пункты. В процессе контрактации рабочей силы наблюдаются многочисленные случаи „местничества" и невыполнения местными органами власти нарядов Наркомтруда на вызов и переброску рабочих, сопротивления этим переброскам и срыв их.

Чужие в советском аппарате

Правление Прокопьевского животноводческого товарищества искривляло классовую линию и разбазаривало средства товарищества. Работа по контрактации скота правлением не проводилась.—В аппарате засели пьяницы, растратчики и лишенцы.—Работники Прокопьевского потребобщества занимались самоснабжением.—Во главе правления стоит кулак Расторгуев

РАЗБАЗАРИВАЮТ ТОВАРИЩЕСТВО

Перед чисткой аппарата Прокопьевского животноводческого товарищества рабочая бригада обнаружила там ряд грубейших недочетов в работе.

Средства товарищества распределяются таким образом: основного капитала — 3 р. 60 коп., запасного — 18 руб. 38 коп., паевого — 14 рублей. Эти цифры нищенские. Членов пайщиков в т-ве—4. Вопросом вовлечения в члены т-ва никто никогда не занимался. Работы с беднотой не велось. Изучением молочного дела в районе также никто не занимался. Контрактация скота и продуктов проходила чрезвычайно слабо, об этом говорят следующие цифры: план по контрактации рогатого скота—выполнен на 78 проц., свиней—3,4 проц., молока—3,9 проц. Цифры позорные но тем не менее, чтобы сгладить создавшееся положение и втереть очки окружным организациям, по распоряжению бывшего предправления Гершкевича в Щегловск даны были фиктивные сведения и в преувеличенном размере. Плана контрактации скота не могли найти в дебрях бумажной волокиты. Связи с агрономическими силами не существует. Зоотехник Соколов хотя и получает определенное вознаграждение с товарищества за то, что посещает заседания правления товарищества, но это еще не связь.

Мер по обеспечению ветеринарной помощью колхозов не принималось, связи с ветврачебным участком нет.

База товарищества находится на арендных условиях во дворе кулака Борзых, который, как „добрый хозяин" без всякого контроля и охраны со стороны т-ва распоряжается кормами.

Вопросом подбора штата никто не интересовался, в результате чего в аппарат пролезли лишенцы (Пузиков) и темные люди.

Никаких сводок о ходе заготовок т-во не представляло в округ и бригаде сведений не дали. Бухгалтерия находится в безобразном состоянии. Попытки ревкомиссии выяснить что-либо оказались безрезультатны. Средства разбазаривались налево и направо. Учета и контроля за подотчетными лицами не велось. Например, член правления т-ва Гомов получил аванс 5000 руб., авансовый отчет представил на 6000 руб. Кулак Горюнов Тимофей с 1 октября 29 г. состоит должником т-ва. Были и такие случаи, когда выдавали деньги без расписок в получении таковых (Гершкевичу).

В результате такой постановки дела бухгалтерии, обнаружена недостача 1200 руб. Окружные организации об этом знают, но почему-то ограничиваются только посылкой инструкторов, которые занимаются лишь гастролерством, а не оказанием практической помощи в работе товарищества. Ш ков.

Хищники в прокопьевском потребобществе

Председатель прокопьевского потребительского общества тов. Романенко, предместкома Паршуков, зампредправления Расторгуев и счетовод Перминов, кроме установленной нормы муки, берут из потребобщества для себя и своих родственников муку, предназначенную для лесозаготовок.

Таким путем Романенко получил в течение 2 месяцев 179 кгр, Расторгуев 32 кгр., Перминов 90 кгр. и Паршуков 70 кгр. Мануфактуры получают сколько угодно без записи в книжку.

Сам председатель потребобщества занимается систематическим пьянством 26 января вечером, в присутствии предревкомиссии и ряда других сотрудников, Романенко был пьяный, ругал сторожей площадной бранью, стучал кулаком по столу и топал ногами на сотрудников.

Романенко, такие безобразия, творит постоянно.

Расторгуев, зампредправления, в 26 и 27 г. г. был кулаком, имел свое посева до 15 десятин, до 10 лошадей, а также держал батраков по несколько человек. В настоящее время он тоже имеет свой посев и получает муку из потребобщества Расторгуев скрыл свое прошлое, пролез в партию и, прикрываясь партбилетом считает, себя другом и соратником рабочего класса. Зорий.

Приблизить сберкассу к рабочему вкладчику

Президиум окрисполкома предложил окрсберкассе в недельный срок развернуть сеть касс при промышленных предприятиях округа и провести в жизнь предложения рабочих о выдаче зарплаты через сберкассу

На последнем президиуме окрисполкома был заслушан доклад о ходе месячника сбережения. Выяснилось, что основная причина слабого прилива вкладчиков кроется в недостаточно развернутой агитационной работе и в отсутствии сберкасс на предприятиях.

Рабочие промышленности в большинстве уже поняли значение месячника выдвинули свои бригады, сами развернули массовую работу (Ленинский рудник), но—дело пока не меняется только потому, что нет сберегательных касс. Существующая сеть ни в коей мере не удовлетворяет рабочего, так как почтовые кассы находятся на расстоянии двух—трех километров от предприятия или от квартиры.

Получается, что для сдачи в кассу оставшихся сбереж. или для получения денег с книжки домашней хозяйке нужно потратить два часа на ходьбу.

Т. МЕЩЕРЯКОВ — сторож окружкома ВКП(б), выигравший по 3-му займу 80 рублей

Окрсберкасса не выполнила ряд предложений окрисполкома и постановлений рабочих собраний о введении системы—„зарплату через сберкассы".

Сезонные лесные рабочие до сих пор совершенно не обслужены Никакой работы не ведется также и среди коллективизированных крестьянских хозяйств.

Президиум окрисполкома принял такое постановление:

— Окрсберкассе в недельный срок выполнить постановления рабочих и в тот же срок перестроить сеть сберкасс, приблизив их к вкладчикам и обратив особое внимание на обслуживание сезонных и лесных рабочих.

Зав сберкассой Калайдину за невыполнение директив президиума ОИКа и комсода об'явить выговор с опубликованием в печати.

Под личную ответственность предриков и горпоссоветов предлагается принять меры к тому, чтобы выполнение плана месячника было обеспечено полностью. Для этого необходимо установить постоянный контроль за работой комсода, а также и уполномоченных по весенней с х кампании. При чем, невыполнение плана будет рассматриваться как нежелание вести работу по месячнику сбережений, и виновные будут привлекаться к ответственности.

Президиум ОИК'а обратил внимание общественности на недостаточную работу со стороны профсоюзных организаций. Отмечено также, что кредитные учреждения—госбанк и сельбанк—никакого участия в проведении этой кампании не принимают. Решено обязать руководителей этих учреждений немедленно принять непосредственное участие по проведению месячника.

РКИ поручено проверить выполнение всех предложений и доложить на очередном президиуме окрисполкома. М.

ПОСЛЕДОВАТЬ ИХ ПРИМЕРУ

Рабочие и служащие кирпично-лесопильного завода Кузнецкстроя на ст. Кузнецк в количестве 689 человек, по выброшенному ЦК призыву: „даешь пятилетку в 4 года" вынесли постановление: досрочно подписаться на заем индустриализации „Пятилетка в 4 года" в размере месячного заработка, и начали производить подписку, которой уже собрано на шесть тысяч рублей. Подписка по цехам продолжается.

Служащие гл. конторы вынесли постановление зарплату получать через сберегательную кассу, для чего администрацией завода организуется отделение таковой при конторе. Такое же постановление вынесли рабочие.

Облигации всех займов решено сдать на коллективное хранение в сберкассу.

Молодцы кирпичники! Трудящиеся округа нужно последовать их примеру. КРАШЕВИЧ.

* * *

Я, работник ленинского отделения связи—Янковский П. М., подписываюсь на заем „Пятилетка в четыре года" на 100 руб. и вызываю подписаться своих сослуживцев: т.т. Сычева на 50 руб., Голова на 200 р. Дмитриева на 80 р. и Хадасевича на 40 рублей. П. ЯНКОВСКИЙ.

Т. ВЛАСОВ Гавриил—машинист водокачки химзавода, выигравший по 3 займу 60 руб.

ВРАГИ МАШИН В ПРОКОПЬЕВСКЕ ГУБЯТ ДЕЛО МЕХАНИЗАЦИИ ШАХТ

Из двадцати восьми дней февраля врубовая машина на шахте № 2-бис работала только 10 дней. В машинные забои не подают нужного количества леса и порожняка. Проводку электричества к машинам поручали делать забутовщикам и коногонам. Необходимо немедленно положить конец враждебному отношению к машинам

МАШИНЫ ДОЛЖНЫ РАБОТАТЬ БЕЗ ОТДЫХА!

НЕВЕРНЫЙ ПУНКТ

Просим редакцию поместить на страницах „Кузбасса" наше открытое письмо, которое по существу является продолжением ответа рабочих 1-го района Прокопьевского рудника рабочим и специалистам. Кемрудника и химзавода, опубликованного в газ. „Кузбасс" № 57 от 11 марта 1930 г., где, между прочим, говорится, что:

„У нас врубовые машины стоят почти без дела, ибо нет среди нас хорошо подготовленных машинистов. Что администрация не приняла достаточных мер, чтобы подобрать соответствующих работников.

Просим вас командировать к нам на один месяц трех машинных забойщиков, которые бы научили наших рабочих работать на врубовой машине".

Такое освещение положения механизации на Прокопьевском руднике в корне не верно. Приняли этот пункт письма на производственном совещании по малой осведомленности по этому вопросу присутствовавших рабочих и под влиянием выступления товарищей из шахткома — Ушакова и Эмшанина, применивших при этом демагогические приемы. Так, после выступления инструктора по механизации, указавшего на неверное освещение этого вопроса, тов. Ушаков обрисовал инструктора как вредителя, чем и заставил последнего отказаться от дальнейших об'яснений по существу обсуждаемого вопроса. Просившие слова рабочие второй смены врубмашин сказать ничего не могли из-за прекращения прений.

КАК ОБСТОИТ ДЕЛО

Действительно ли в таком положении механизация на Прокопьевском руднике?

Вот справки.

Летом 29 г. по получении врубовых машин, рудоуправление приступило к подготовке кадра для их обслуживания. Производили занятия с желающими обучаться работе на врубмашинах, занятия проходили под руководством инструктора.

Учениками была произведена полная сборка машин, при чем одна была детально разобрана, промыта и прочищена. Занятия посещали 35 человек, постоянно 10 человек. Вначале октября более успевающим из обучившихся, в количестве 8 чел., была дана командировка в Кемерово и Ленинск для ознакомления с работой врубмашин в забое. В конце октября были созданы курсы по обучению машинистов врубмашин, прием на курсы проводился через шахткомы. Работали курсанты в крайне тяжелых условиях при морозе, на открытом воздухе, в плохо оборудованной сборочной, под навесом и при плохом освещении, при недостатке инструментов, отсутствии квалифицированного слесаря для устранения обнаруженных заводских дефектов, при безразличном и даже враждебном отношении некоторой части адм.-тех. персонала шахты к вводимой механизации (несколько раз без существенной причины было отказано в спуске в шахту частей машин).

Все эти условия вызвали большую утечку курсантов; неоднократные обращения зав. курсами в шахтком о содействии остались без последствий.

Несмотря на все трудности и препятствия, машины были разобраны, перевезены и спущены в шахту. Одна из них была детально разобрана, промыта, прочищена и собрана исключительно курсантами, первый раз имеющими дело с врубовой машиной. Вторая машина была собрана, разобрана, перевезена на другой пласт и опять собрана исключительно третьей группой учеников горпромуча в количестве 22 человек.

Машины были готовы к спуску—одна в начале декабря 29 г., другая в начале января 30 г.

НАЧАЛО МЫТАРСТВ

Требовалось подвести к машинным забоям электро энергию, трансформаторы доставили на место и установили, спустили и проложили по шахте кабеля. Эту работу должен был исполнить электро-отдел рудника, распоряжающийся квалифицированной по этой отрасли рабочей силой. На самом деле **работу исполнили два бутчика, один крепильщик и один коногон, частично им помогала 3 группа уч. горпромуча и два ученика с монтером по механизации**, последний большую часть времени был занят разысканием и получением необходимого материала. Кабеля рудник получил в начале зимы, при морозе в 50 градус. пустил их в шахту и прокладывал кабеля, не имея возможности погреть их током. Из-за необорудованности электро-станции, употребление кабеля без прогрева означало неизбежную частичную порчу кабеля, на что пришлось сознательно пойти, ибо дожидаться дооборудования электростанции—означало отказаться от исполнения в срок плана пятилетки. При пуске тока по кабелям через 4 часа получилось короткое замыкание в кабеле, пришлось часть кабеля заменить новым. Второй раз после 10 часов нахождения кабеля под током получилась такая же авария, устраненная заменой кабеля. После этого линия служит исправно.

Машина на шахте 2-бис пущена в работу с начала февраля. На шахте 2 в конце февраля. Несмотря на то, что сборка машин и установка линии производилась неквалифицированной рабочей силой, только под руководством инструктора и завед. механизацией, машины и установки работают вполне исправно. каковой факт говорит яснее всяких фраз о подборе администрацией соответствующих работников.

МАШИНЫ СТОЯТ

На шахте 2-бис за февраль машинный забой недовыполнил задание. Почему? Помимо указанных товарищами из шахткома причин, совсем не главных, машинные забои не выполнили задания потому, что из 28 дней февраля—работали только 10 дней. Много времени потеряно. Штрек несколько раз был завален углем из люков и порожняк подавали только в конце смены. И даже тут были постоянные мелкие перерывы в подаче порожняка. Машинисты теряли время в поисках крепежного леса. Отпалку делали не аккуратно и с большим запозданием. По причине плохой отпалки разбирали вруб не в течении одной смены, как это нужно, а в течении двух суток и то только при помощи подбурок и дополнительной отпалки.

Знали ли товарищи из шахткома, что при хорошей отпалке те же машинисты справились с машикой, разбирали вруб в одну смену, подавали до 46 вагонов угля. Разве эти факты говорят о неумении машинистов работать на врубовой машине?

На шахте 2 к машинному забою был проложен только один путь, для откатки груза порожняк приходилось сваливать с пути и потом опять ставить на путь для погрузки. Из-за недостачи порожняка машины каждую смену простаивают от 1 до 3 часов. И при таких условиях машинисты показали, что они в состоянии за смену сделать разборку вруба и дать подруб, то-есть приготовить забой для разборки в следующую смену. Это доказывает умение машинистов работать на врубовой машине.

Какую оценку работе машинистов могут дать товарищи Ушаков и Эмшанин? Понашему мнению никакую. В течении более месяца, пока машины пущены в работу, мы, работающие на врубовых машинах, видели, что машины в время их работы посетили почти все из адм. техперсонала шахты и рудоуправления. Инструктор и заведущий механизацией находились у машин ежедневно, почти во все смены, а товарищей из шахткома—Ушакова и Эмшанина, заявляем, никто из нас за это время в забое у машин еще не видел. Этот факт следует отметить как показатель того, что указанные товарищи не могли знать, как работают машинисты на врубовой машине, подготовлены они для этой работы или нет и почему недовыполнено задание.

Мы, прошедшие курсы обучения работе на врубовых машинах и работающие в данное время на врубмашинах, заявляем, что при достаточном снабжении машинного забоя порожняком и крепежным материалом и при хорошей отпалке, мы перевыполним задание.

„ОСТАНОВИТЬ МАШИНУ!"

Работе на врубмашинах мы обучались и на них работать можем. Практики, конечно, у нас мало, и некоторые ошибки имели место и еще могут иметь; но в общем с этой работой мы вполне справимся. Если товарищи кемеровцы, пожелают поделиться с нами своим уже солидным опытом, то — милости просим, приезжайте. Но предупреждаем, что и вам здесь придется бороться с разными неполадками в забое, косностью и враждебным отношением к механизации со стороны адм.-тех. персонала.

Приведем такой факт: десятник (Караченко) на раскомандировке посылает в другой забой рабочего, назначенного штейгером работать помощником машиниста. Рабочий отказывается и требует отослать на работу при машине. Возникает спор. Десятник считает, что он полный хозяин в своей смене: кого куда хочу, туда и пошлю. Что машинист без помощника не в состоянии работать на машине и из-за этого целую смену машина должна стоять без работы, это не его дело. Видите-ли, не было еще официальной передачи машинного забоя в полное распоряжение десятника.

В конце-концов пришлось машинисту искать разрешение спора у высшей администрации. Была ночная смена, администраторов и раскомандировке не было. Машинист добился переговора по телефону с зав. 1 района (Захватовым), который сначала велел оставить машину без работы. На это машинист сообщил, что машины под током и если любопытные рабочие что-либо там натворят, то пусть зав 1 района за это отвечает. На это последовало разрешение итти работать с машиной без отметки десятника: „завтра разберемся",—добавил зав. Такая канитель в итоге имела потерю 2 часов рабочего времени. Кроме того, десятник записал помощнику машиниста прогул. Подобных этому фактов можем привести много.

А отношение союзной организации, шахткома, к таким фактам? Вышеизложенная обрисовка тов. из шахткома достаточна для заключения, что у шахткома скорее найдешь отрицательное, чем сочувственное отношение к механизации.

Можем добавить, что из шахткомовцев, за время обучения курсантов летом и на курсах, никто не только не посещал занятий, но даже не поинтересовался ходом обучения, трудностями и успехами. Считаем, что отношение административно-технического персонала и шахткомовцев к механизации должно быть круто изменено к лучшему.

От имени работающих на врубовых машинах: Хаганенко, Курапов, Козлов, Якубович, Шерстобитов, Лесников, Ярхин, Титаренко, Попков, Куланов, Юнгеров, Тимофеев, Прибылев, Миронов, Тохонов.

Лечебная помощь в Ленинске хромает

В районной амбулатории в Ленинске сплошной беспорядок. В амбулатории постоянно большая очередь, больные вынуждены стоять с 4 часов утра и некоторые по три дня ходят и не могут попасть к врачу. Особенно плохо с приемом в зубном кабинете. В день врач принимает 11 человек, что, конечно, недостаточно. Еще хуже с зуботехником. Работает она плохо. Гр-ну Некрасову она четыре раза переделывала верхнюю челюсть и до сих пор не может сделать как нужно.

Горсовет же и другие организации совершенно не контролируют, как работает тот или другой врач.

При амбулатории есть кабинет санврача с об'явлением, что прием посетителей производится ежедневно с 12 до 3 дня, но врача там в эти часы не бывает. 12 марта, например, пришедшие на осмотр продавцы из торговых организаций, ждали врача и не могли дождаться. Характерно, что в амбулатории никто не знал, где он находится.

Контрольный врач также неизвестно, что делает. Между 10 и 11 часами дня с папкой бумаг он приходит в амбулаторию, походит по ней и уйдет обратно. Осмотр больных в контрольной комиссии очень плохой. Больного не прослушивают, а на взгляд определяют состояние и делают из этого определенные выводы. Врачи в амбулатории вместо 9 ти приходят в 9½—10 час., а пациенты ждут с 4 часов утра.

Так ленинская амбулатория обслуживает больных—ленинских горн-

ОТКРОЕМ СЕМАФОР СОЦИАЛИЗМУ!

Рабочие станции Топки об'явили себя мобилизованными для выполнения плана по перевозке грузов. Они клеймят шкурников и требуют от администрации привлекать их к строгой ответственности в случаях срыва работы

НЕОБХОДИМО ПОКОНЧИТЬ С РАСХЛЯБАННОСТЬЮ!

МОЛОДЕЖЬЮ НЕ РУКОВОДЯТ

11 марта учкпрофсож и райком комсомола созвали слет рабочей молодежи ст. Топки, на который собралось 450 человек. Докладчик рассказал о тревожных фактах, о невыполнении планов, что задержало и нарушило регулярную перевозку угля и переброску стройматериалов на Кузнецкстрой.

Несмотря на тяжелое положение транспорта, молодежь пассивно отнеслась к обсуждению вопроса. Это говорит о том, что райком комсомола и учкпрофсож молодежью не руководят, а сама молодежь практическим оздоровлением транспорта не занимается.

Однако, после больших усилий присутствовавших на собрании партийцев, молодежь расшевелилась.

Слет рабочей молодежи решил, что рабочая молодежь немедленно должна взяться за оздоровление транспорта, добиться полной ликвидации дезертирства молодежи, для чего об'являем себя мобилизованными для работы на транспорте до конца пятилетки. Однако, совершенно ясно, что свое решение молодежь выполнит только при усилении руководства ею со стороны райкома. П.

ОМСКАЯ ДОРОГА ЗАДЕРЖИВАЕТ УГЛЯРКИ

На заметку в № 29 „Дайте углярки химзаводу" сообщаем: Как правило, под погрузку коксующегося угля подаем углярки, и только в исключительных случаях, во избежание остановки доменных печей, допускаем погрузку коксующего угля и в другой подвижной состав. Такие случаи вызываются, главным образом, постоянным должанием Омской дороги в пользу Томской углярками, долг которыми на 1 февраля был в 1374 и на 18 февраля 1588 углярок, не говоря уже о неплановости подхода таковых.

О необходимости погашения долга правление Томской дороги постоянно напоминает и понуждает Омскую дорогу. Но недостаток скатов выводит из строя этого рода подвижной состав, и парк его уменьшается.

За зав. бюро информации Топкинского района.

ЛИКВИДИРОВАТЬ ПРОРЫВЫ

Слова обращений пролетариев Кузбасса, что рабочие транспорта срывают пятилетний план социалистического строительства, взбудоражили железнодорожников.

Транспорт оказался узким местом. Большие прорывы на транспорте заставляют железнодорожников взять такие темпы в работе, чтобы обеспечить нормальную переброску грузов.

Ведь до чего дошло!—На топкинском узле движение поездов по расписанию достигает только 37,7 проц., а 62,3 проц. идут с опозданиями.

Несчастные случаи растут. В среднем в месяц бывает 100 несчастных случаев в силу расхлябанности со стороны рабочих и администрации.

Эксплоатация несвоевременно подготовляет составы, с запозданием производит маневры, перебрасывает составы частями, часты наезды на паровозы, вагоны сходят с рельс.

Тяга несвоевременно выполняет ремонт, поезда опаздывают в пути по причине неисправности паровозов (процент больных паровозов в январе 14,9, в феврале 17,6).

Все это было установлено на собрании рабочих 10 марта. Это собрание обсудило положение на транспорте и подчеркнуло падение трудовой дисциплины, появление неразпорядительности со стороны администрации, поставил перед рабочими вопрос о положении транспорта.

Собрание указало, что на транспорте нет еще нужных темпов работы. Оно категорически осудило пасующих перед трудностями и дезертирующих с транспорта.

Рабочие транспортауч. Топки об'явили себя мобилизованными на борьбу с прорывами и решили добиться полного выполнения плана.

Профессиональные и хозяйственные организации должны обеспечить руководством выполнение задач, взятых на себя транспортниками, перевести свою работу на ударные темпы и в кратчайший срок добиться привлечения к ответу конкретных вредителей, лодырей и прогульщиков. ПЕТРОВ.

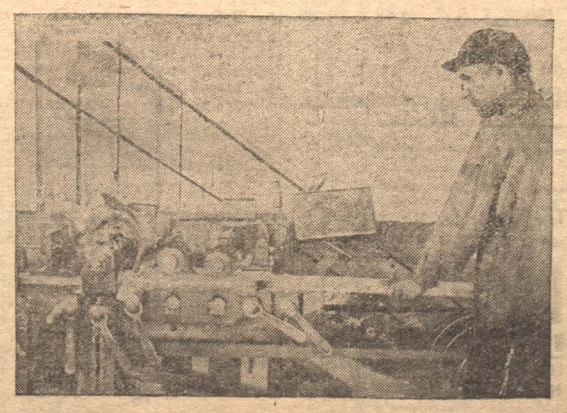

Т. НОВАШ—фрезеровщик столярной мастерской стройотдела. Переоборудовал калевочный станок, увеличив производительность на 50 проц., за что премирован в размере ме-

К СМОТРУ ОБЩЕСТВЕННОГО ПИТАНИЯ

ОБЕСПЕЧИТЬ ДЕТЕЙ ДЕШЕВЫМИ ОБЕДАМИ

Общественное питание ребят поставлено плохо. Стипендиаты живут на одном хлебе—впроголодь, не имея возможности платить 20 рублей за пансион

Организации увлеклись прибылями

На смотр общественного питания нашем округе нужно обратить рьезное внимание всей общественности. Возьмем постановку пития в детучреждениях. Снабжение их продуктами неудовлетворительное. В отношении снабжения фицитными продуктами—детприютник, школа интернат и другие тучреждения Щегловска прикреплены к магазину Акорт, где не имеется ни молочных продуктов, ни вощей,—иначе говоря, ничего то-о, что для детей является самым итательным.

В районах дело обстоит еще хуже. Прокопьевской столярной мастерской для беспризорных детей РК совсем не отпускает ничего, роме хлеба, и ребята живут впроголодь.

Ничего не сделали наши столовые и в отношении обслуживания тей-подростков. Между тем у нас ного подростков бывших воспитаников детдомов, которые работают производстве, обучаясь в школе II ступени. Они получают 20—15 ублей, живут впроголодь и едят дин хлеб. Когда же пришлось обратиться в ЦРК и в столовую при орце труда по этому вопросу, то дорогие" хозяйственники в лице евина и Ядрова и слушать не захотели, чтобы ребята столовались е за 20 руб., а за 10 руб. в месяц, в просьбе категорически отказали.

Нужно обслужить общественным итанием все детское население, а в первую очередь снабить питанием из механизированой столовой детприемник. ЦРК не олжен гоняться за большими прибылями, а помнить о возложенных а него задачах.

Мы требуем дешевых и хороших етских обедов и снабжения обеда и детприемника. КОНОНОВА.

РАЗВЕРТЫВАНИЕ СМОТРА ЗАДЕРЖИВАЕТСЯ

Смотр общественного питания в Кузнецком округе развертывается с запозданием. Подготовительная работа к смотру должна была развиваться таким образом, чтобы к 15 марта была закончена организация всех смотровых комиссий на предприятиях и в учреждениях общественного питания и чтобы к этому же сроку было подготовлено мнение советской общественности для практической работы по смотру.

Этого своевременно сделано не было, несмотря на то, что окрпрофбюро как будто бы во-время приступило к организационной работе, созвав первое организационное заседание окружной смотровой комиссии еще 4 марта. На заседании были намечены организационные мероприятия по развертыванию смотра, распределены обязанности и... работа остановилась.

Выдвинутый окрпрофбюро на руководство смотром, т. Петров был через несколько же дней послан в командировку, преемственности же в работе оформлено не было. В результате, вплоть до возвращения Петрова работа по смотру стояла на мертвой точке.

Правда, в настоящий момент кое что уже сделано. Выделены уполномоченные окружной комиссии в районы (кое-куда они уже выехали), сдан в печать агитационный материал и памятка для участников смотра.

Но именно—„кое-что". Даже в Щегловске пока абсолютно не заметно того, чтобы смотр начал приобретать характер широкой массовой кампании. Совершенно нет сведений о том—обсуждаются ли вопросы смотра на рабочих собраниях, коллективах служащих и т. д.

Окрпрофбюро вынесло, по поводу смотра особые постановления, дало указания союзам, но не знает, что творится у них.

— Посланы ли какие-либо директивы по союзам нарпит, по низовым ячейкам,—спрашиваем т. Петрова.

— Не знаю.

Ответ, показывающий, что контроля со стороны окрпрофбюро за работой союзов по смотру не было.

С такими установками далеко не уедешь.

Нужно сейчас же проверить, что делается по смотру в низовых союзных организациях, а в первую очередь в организациях союза нарпит, непосредственно участвующих и заинтересованных в смотре.

ТУЛЬСКИЙ.

Читатели пишут:

СТЫДНО ДЕЛАТЬ ТАКИЕ ЛЯПСУСЫ

На совещании группы по росту партии на Кемеровском руднике присутствовало свыше 15 человек. Информацию делал зав. орготделом тов. Тихонов, который, когда ему задали вопрос: нужно ли вовлекать в партию домашних хозяек", ответил, что—от домашней хозяйки толку мало и вовлекать домохозяйку не к чему.

И, как ни странно, никто из присутствующих не дал хорошего отпора такому выступлению Тихонова.

Стыдно, тов. Тихонов, на 13 м году революции не знать, как партия смотрит на вовлечение женщин в партию. Надо с этим вопросом тов. Тихонову познакомиться и не делать больше таких ляпсусов. Она.

Коммунары и коммунарки коммуны „Октябрь", Крапивинского района, на общем собрании постановили вступить коллективно в РОКК и вызывают последовать их примеру коммуны „КИМ", „Роза Люксембург", „Сталина" и другие.

ПО 12 ЧАСОВ

По 12 часов работают уборщицы школы ФЗС химзавода, не поль зуясь днями отдыха. За в. школой сверхурочные оплачивать им отка зался.

Не мешало бы охране труда заглянуть в школу. ЗНАЮЩИЙ.

БОЛЬШЕ ВНИМАНИЯ МОЛОДНЯКУ

В правильном воспитании советской молодежи заинтересованы все общественные организации--партия, комсомол, профсоюзы и т. д. Наиболее популярная организация, которая проводит и должна проводить работу среди молодежи, -юнсекция.

В каком же состоянии находится юнсекция Кемеровского рудника? В существующих условиях вести систематическую работу по воспитанию молодежи она не может. Бывает часто, что даже провести заседание ей негде.

Профсоюз же, видимо, не заинтересован делом воспитания молодого поколения. Юнсекция обращалась и в шахтком Центральной шахты, и в райком СГ, чтобы ей дали помещение для развертывания кружковой работы. Однако, эти организации отнеслись к заявлению юнсекции „спустя рукава" и помощи не оказали.

Выделенные в юнсекцию представители комсомола часто загружаются до отказа другой общественной работой. От райкома комсомола юнсекция руководства вообще не видела.

Все вышеуказанные причины привели к тому, что работа юнсекции замерла.

Нужно положить конец безответственному отношению общественных организаций к работе среди молодежи.

Комсомольским ячейкам нужно выделить в юнсекцию активных представителей и требовать от них ответственности за порученную работу. Перед профсоюзами должен быть резко поставлен вопрос о помещении. Общественное мнение должно быть мобилизовано вокруг той громадной работы, которая стоит перед юнсекцией в настоящий реконструктивный период.

Ю. С. А.

На паровоз пятилетки

8 марта в Топках на торжественном заседании, посвященном женскому дню, состоялся выпуск 34 женщин, прошедших подготовку на работу на железной дороге в качестве стрелочников, проводников паровозов и конторщиц.

В числе прошедших подготовку 9 комсомолок, остальные делегатки.

Этот выпуск является уже вторым по счету.

10 женщин первого выпуска, бывшего 3 месяца тому назад, уже давно работают на разъездах.

Выпуск и заседание прошли с большим подъемом. На заседании присутствовали приехавшие из колхозов района колхозницы.

В ответ на обещание выпущенных твердо вести паровоз пятилетки, колхозницы обещались сами взяться за руль трактора и, управляя им, неустанно пахать социалистическую пашню.

Авдеев-Байкальский.

ЗАБЫТАЯ ШКОЛА

Здание школы села Абашево, Горно-Шорского района, выстроенное в 1928 г., построено безобразно. Пример: уже теперь сквозь стены пролетают воробьи, а когда поднимется ветер, то со стен летят плакаты. Школа работает с большими перебоями. Ученики всю зиму занимаются в шубах. Кипяченой воды в школе никогда не бывает, а учителя об этом не заботятся. ТАТАРЧЕНКО.

НАЛАДИТЬ ПАРТУЧЕБУ

В селе Крапивино открылась вечерняя совпартшкола, записалось 45 человек. Сначала школу посещали активно, но сейчас работа ее срывается, при чем в срыве виновата отчасти ячейка ВКП (б). В день занятий ячейка часто назначает или собрание, или заседание, чем срывает занятия. Сейчас надо устранить эту беспланоность и помочь наладить партучебу. КОММУНАРКА.

ЩЕГЛОВСКИЙ ДЕНЬ

РАБОТНИКИ УЧЕТА НА ПОМОЩЬ КОЛХОЗАМ

Окружное бюро работников учета прислало в редакцию обращение ко всем счетно-статистическим работникам округа, в котором, призывая их к активному участию в социалистической стройке, предлагает отказаться от аполитичности и всем вступить членами в об'единение работников учета (ОРУ).

Бюро отмечает, что каждый работник учета, учтя ту роль, которую должен будет играть учет в развертывающемся строительстве колхозов, обязан стать в ряды добровольных бригад шефства над отчетностью колхозов. В тех пунктах, где ячейки ОРУ еще не организованы, работники учета могут составить инициативные группы и, оформив организацию ячеек, выслать материал в окружное об'единение через союз СТС.

НЕ ВЫПОЛНЯЮТ ОБЯЗАТЕЛЬНЫХ ПОСТАНОВЛЕНИЙ

Жакты, госучреждения и предприятия Щегловска, вместо того, чтобы быть примером всему населению, часто являются первыми нарушителями установленных правил и обязательных городских постановлений.

Обследование их милицией показало, что почти во всех жактах города отсутствуют домкомы, нет хозяйственных руководителей, а в результате содержание домов и дворов антисанитарно. Не соблюдаются жактами правила прописки. Установлены случаи запоздания в сроках выписки до 6 месяцев.

Всякие мероприятия по благоустройству, в частности даже и очистку тротуаров от снега, учреждения и жакты производят только под нажимом милиции.

Милиции нужно ввести в этом отношении строгую дисциплину.

СМОТР КАСС

Для выявления приспособленности сберкасс к месячнику сбережений и обслуживанию клиентов, для проверки выполнения сберкассами постановлений рабочих и служащих, создано пять ударных бригад в которые входят представители: активисты окрРКИ, ударные группы Индустриального техникума и работницы Химзавода.

ВЫЗЫВАЕМ

Мы, медицинские, ветеринарные и аптечные работники Ленинского района, приветствуем решение правительства о выпуске займа „Пятилетка в четыре года" и обещаем выполнить свой классовый долг перед пролетарским государством в деле реализации его.

Произведем коллективный обмен 1, 2 и 3 займов индустриализации и заем укрепления народного хозяйства на заем „Пятилетка в четыре года". Обеспечим подписку на новый заем для каждого сотрудника в размере месячного заработка.

Для успешного проведения месячника сбережения, каждый член нашего коллектива вступит вкладчиком в сберкассу.

Для приближения сберкассы к массам выделяем в состав комиссии содействия госкредиту т.т. Сукова и Каратаева.

Состоя вкладчиком сберкассы вношу на свою сберкнижку 12 руб. и вызываю последовать моему примеру следующих товарищей:

Рабфаковцев второго вечернего курса Крючкова, Ачина, Савельева, Труфанову Зинаиду, Александрову Александру и Тихонову.

Служащих горкомхоза Локотинова, Тихомирова, Смолянинова.

С. ПОПОВ.

150 ВМЕСТО 1000

Девятилетка города заключила с ФЗС химзавода соцдоговор на ликвидацию неграмотности, по которому первая обязалась обучить индивидуально-групповым обучением тысячу человек, а вторая пятьсот. Ответственным за обучение по девятилетке был назначен Харитонюк, который с первого октября 29 года по февраль 30 года бездействовал и давал в районный ОДН и гороно ложные цифры о количестве обучаемых. При проверке оказалось, что обучающиеся значились только по спискам и что вместо тысячи человек обучается всего 150.

За срыв работы по ликвидации неграмотности местком 9-тилетки распущен, а Харитонюк исключен из членов союза.

В ФЗС химзавода дела тоже не лучше. Вместо намеченных 500 человек, там обучают только 175 и все из-за того, что отношение выделенных педагогов самое безобразное.

Не мешало бы союзу Рабпрос принять такие же меры и к члену союза Бевальд, которая тоже тормозит работу по ликвидации неграмотности. М. К.

Дочь лишенца в техникуме

В индустриальный техникум попала Скороденко--дочь лишенца, находящегося на принудительных работах. Сам Скороденко, находясь в домзаке, каким то образом попал в проектбюро городского водопровода на должность десятника. Он с этой работой не знаком, учится вместе с учениками. РАБКОР.

ПРОЧТИ ЭТИ КНИГИ.

Н. СЕМАШКО. Наука и религия о здоровье. ГИЗ. „Московский рабочий" 1930 год, стр. 157, цена 12 коп.

Тов. Семашко на различных примерах показывает, что религия и медицина несовместимы также, как несовместима всякая наука и религия. Медицина изучает причины болезней и вырабатывает мероприятия по их предупреждению и лечению. Религия, уча, что все зависит от божества, мешает развитию гигиены (индивидуальной и социальной), мешает оздоровлению человечества. Кроме того религия и теперь выступает против медицины, а религиозные обряды (христосование, религиозные праздники и друг.) являются сильнейшими рассадниками болезней.

Тов. Семашко одновременно дает краткие полезные сведения о работе нашего организма (действие кожи, крови и т. п.).

Усиление контр-революционной активности религиозников требует усиления антирелигиозной работы с нашей стороны. Книжка тов. Семашко помогает этой работе.

Лаврентьев. Коллективизация сельского хозяйства (библиотека журнала „Спутник агитатора" орган Агитпропов ЦК и МК ВКП(б). Госиздат РСФСР. Московское отделение „Московский рабочий".1929г., стр. 112, цена 18 к.

Брошюра т. Лаврентьева посвящена разбору и обоснованию одной из важнейших задач в деле социалистического переустройства народного хозяйства СССР—переустройству сельского хозяйства на коллективных началах.

Достоинство книжки—в углубленной постановке вопроса коллективизации сельского хозяйства, в правильной увязке задач коллективизации с общей генеральной линией партии на индустриализацию страны.

ПОЧТОВЫЙ ЯЩИК

Примечание. Писем, посылаемых без адреса и подписи, редакция в газету не помещает.

Демидову. Ваша заметка о договоре на овощи не пойдет. Вопрос практически уже разрешен.

Подгорбунской. Вашу заметку о неподписании врачем рецепта используйте в стенгазете.

Солоднику. Вашу заметку о приехавшем враче в топкинскую больницу используйте в стенгазете.

Патронову. Ваша заметка о сыне кулака Солдатова послана в райком на расследование.

Ночному. Ваша заметка о торгинспекторе прокопьевского ЦРК и о заве не пойдет. Мелкий факт. Вторая ваша заметка не пойдет. Используйте в стенгазете.

Дюкову. Статья „Как проходит соцстрахование в СССР и за границей"—не пойдет. Материал общий и для газеты не подходит. Пишите о фактах из практической работы страхкассы.

Шакину Вашу заметку о кузедеевской кооперации используйте в стенгазете.

Учащейся. Ваша заметка о переброске ликвидаторов в деревню поступила поздно.

Пионеру. Вашу заметку „Школа без надзора" используйте в стенгазете.

Гершевичу. Ваша заметка „Не мешало бы поторопиться" уже была в газете.

Мартову. Ваша заметка о молодежи, шумящей на заседании,—не пойдет. Укажите конкретно, кто вел себя плохо.

Авраменко Грозному. Ваша заметка о посылке легкой кавалерии устарела.

Глотову. Ваша заметка о глазных заболеваниях направлена в окрздрав.

Авраменко-Грозному. Ваша заметка о ходе посевной кампании в Краснинском районе — не пойдет. Имеются более точные сведения.

Заметка: „Члены кедровского сельсовета отгораживаются от сбора гарнцевого сбора"—не пойдет: нет фактов.

Дяде Филя. Вашу заметку „Не считается с союзом" используйте в стенгазете.

Чумареву. Вашу заметку о ликвидаторе используйте в стенгазете.

Веселой девице. Вашу заметку о кладовщике используйте в стенгазете.

Блинову. Ваши частушки используйте в стенгазете.

Поплаухину. Вашу заметку про милиционера используйте в стенгазете.

Любителю. Вашу заметку о помещении разрешите в ведомственном порядке.

Гвоздю. Ваша заметка не пойдет. Нет фактов.

Бесову. Ваша заметка не пойдет. Факт мелкий—используйте в стенгазете.

Булину. Ваша заметка о пароме и лодке не пойдет. Об этом уже не раз писалось.

Марковой. Ваша заметка не пойдет. Материал частично уже имеется в письме работниц горсовету.

Горцеву. Ваша заметка о предсельсовета не пойдет. Укажите фамилию.

С. Г. Ваша заметка о с'езде жен кооперативов не пойдет. С'езд уже кончился.

Рабочему (Гурзавод) — ваша заметка направлена в ГПУ.

Гирику—не понятно, о каком горсовете вы пишете—Щегловском или Кузнецком.

Хухлаеву—благодарности не печатаем.

Редактор Б. ГОЛУБЧИК.

НЕТЛИ ОТВОДОВ?

СПИСОК ТОВАРИЩЕЙ, ПОДАВШИХ ЗАЯВЛЕНИЯ О ПРИЕМЕ ИХ КАНДИДАТАМИ В ЧЛЕНЫ ВКП(б), ПО КУЗНЕЦКОМУ ОКРУГУ

Граждан, имеющих отводы, просьба таковые срочно направить в распредотдел окружкома ВКП(б).

По Щегловскому горрайону

Ханин Вениамин Абрамович.

По Топкинскому району

Кудрявцев Яков Павлович, Ефимов Иван Ефимович, Шалимов Филипп Илларионович, Калинин Василий Егорович, Петров Василий Петрович, Васильев Николай Васильевич, Волкова Екатерина Григорьевна, Новикова Парасковья Максимовна, Говорухина Елизавета Семеновна, Калачева Агрипина Степановна, Шалимова Феодосия Илларионовна, Чернышева Феодосия Васильевна, Залука Ефросинья Семеновна, Иконникова Пелагея Афанасьевна, Разина Дарья Ивановна.

По Ленинскому району

Кулебакин Петр Трофимович, Хализин Минуяла Сафич, Колягин Тимофей Петрович, Куклин Семен Алексеевич.

По Бачатскому району

Аксенов Иван Иванович, Жигалов Роман Ильич, Журович Михаил Максимович, Шалунов Павел Сергеевич, Кашко Григорий Степанович, Сидоров Иван Иванович.

По Прокопьевскому району

Муратов Петр Игнатьевич, Гутова Ульяна Терентьевна, Винтовкин Андрей Алексеевич, Мельников Иван Иванович, Ларионова Александра Михайловна, Пономарев Павел Федорович.

По Кузнецкстройскому району

Глушков Николай Васильевич.

По Горно-Шорскому району

Селезнев Федор Данилович, Чистяков Прокопий Васильевич, Лубянина Мария Григорьевна.

По Щегловскому сельрайону

Тораненко Илларион Григорьевич, Жужгин Иван Васильевич, Коротков Федор Алексеевич, Попов Василий Иванович, Зеленин Георгий Андреевич, Рычков Петр Лаврентьевич, Высотский Платон Ефремович, Семенов Николай Семенович, Серебряков Никифор Арсентьевич, Колмогоров Афанасий Михайлович, Бекалов Антон Абрамович, Серебров Петр Акимович, Новикова Ефросинья Евлампьевна, Иванов Дмитрий Алексеевич, Черкасова Мария Тимофеевна, Максюков Семен Тимофеевич, Белокурова Мария Ивановна, Егоров Михаил Яковлевич, Шпанов Андрей Александрович, Чадаев Петр Тихонович, Санников Михаил А., Четина Анна Дмитриевна, Сотников Афанасий Семенович, Иванова Таисия Ивановна, Колмогоров Федор Алексеевич.

Завраспредотделом ОК ВКП(б) УСТЮГОВ.

Драма. | ДВОРЕЦ ТРУДА. | Драма.

Четверг, 20 | Пятница, 21 | Воскресенье, 23

СИГНАЛ

Для строителей. | Медикосантруд и рабпрос.

Вторник, 25-го

Город ветров

Для рабпрос и медикосантруд.

ПРОДАЮТСЯ БИЛЕТЫ НА 21 и 23. | Начало в 8 часов вечера.

ДВОРЕЦ ТРУДА. КИНО. 20-го МАРТА СЕАНСЫ: в 4—6 ч.

Сегодня и ежедневно германская комедия в 8 частях

НИНИШ

Режиссер Виктор Янсон, с участием ОССИ ОСВАЛЬД.

Детям до 16 лет вход воспрещен.

21-го марта | Клуб строителей. | 21-го марта

БОЛЬШОЙ ВЕЧЕР МОЛОДЕЖИ.

Постановка силами драмкружка. По окончании ф.-к. ТАНЦЫ. Первый раз ф.-к. игра: „КТО разобьет ГОРШОК".

Начало ровно в 8½ ч. веч. Касса открыта с 5 час. дня.

ЦЕНЫ от 25коп. до 75 коп.

КЛУБ СТРОИТЕЛЕЙ.

20 марта последний день демонстрируется кино-картина

ОСТРОВ БЕГЛЕЦОВ

Начало сеансов: в 6-8-10 ч. веч | Касса откр. с 5 ч. дня.

В скором времени только НА НАШЕМ экране будет демонстрироваться „ЛЕДЯНАЯ СУДЬБА".

20-го МАРТА

в 6 часов вечера, в клубе химзавода

СОБРАНИЕ пайщиков ЦРК,

семей рабочих и служащих химзавода, Нахаловки и геологоразведки.

ПОСЛЕ СОБРАНИЯ КИНО.

1369 Правление ЦРК.

25-го марта с. г.,

в 6 часов вечера, в помещении клуба, химзавода

НАЗНАЧАЕТСЯ

ПЛЕНУМ ГОРСОВЕТА.

ПОВЕСТКА ДНЯ:

1) Отчет президиума о работе.
2) Оргвопросы.

На пленум приглашаются представители учреждений и организаций. Для членов и кандидатов горсовета явка обязательна.

1370—3 Президиум.

ЩЕГЛОВСКАЯ МНОГОЛАВКА ПОКУПАЕТ

деревянные и железные бочки, ГОДНЫЕ для хранения керосина.

ПРАВЛЕНИЕ.

27 марта, в 7 ч. веч., в помещении окрсуда редакцией газеты „Кузбасс"

СОЗЫВАЕТСЯ СОВЕЩАНИЕ ВЫДВИЖЕНОК И ВЫДВИЖЕНЦЕВ.

Присутствие профработников и хозяйственников на совещании—обязательно.

Профорганизации должны обеспечить стопроцентную явку выдвиженцев.

НУЖНА ДОМРАБОТНИЦА умеющая ГОТОВИТЬ.

Каменные дома жилкооперации „Искра", кв. 36, врачу Подольскому. 2461—1

ДЛЯ ДВОИХ служащих, бездетных, ТРЕБУЕТСЯ КОМНАТА.

Адрес (врем.): Заезжий дом, комн. № 17, Плетневу. 2465—3

ГДЕ??? КАСТУСЬ КАЛИНОВСКИЙ?

К сведению подписчиков на центральные и местные ИЗДАНИЯ.

Сдавшие подписку на газеты и журналы агентам ПУГАВКО и ПЕТРОВУ просьба таковым явиться в отдел распространения с квитанциями, для сличения сроков подписки.

Зав. газетным узлом Новожилов.

ТРЕБУЕТСЯ СЧЕТОВОД для молочной фермы „СОВХОЗ"

Адрес: Рабочая, № 46. Плата по соглашению. 2468—2

Ферма „Совхоз" ЗАКУПАЕТ КОРОВ,

г. Щегловск, Рабочая, № 46. 2468—1

КУЗБАССЦИНКСТРОЮ ТРЕБУЮТСЯ БУХГАЛТЕРЫ, СЧЕТОВОДЫ и КОНТОРЩИКИ.

Предложения с указанием пройденного стажа направлять: ст. Белово, Томской жел. дор., цинковый завод. 1366—Е

УТЕРЯНО

удостоверение личности, выд. Крапивинским сельсоветом на имя Войченко С. И. 2410—1

УТЕРЯНА

воинская книжка, выд. Кемеровским риком на имя Бабикова М. Ф. 2287—1

С 25 МАРТА ОТКРЫВАЮТСЯ

ВЕЧЕРНИЕ КУРСЫ ШОФЕРОВ

Срок 2 мес. | ПРИ АВТОПРОМТОРГЕ | Срок 2 мес.

На курсы принимаются члены профсоюзов, знакомые с слесарным делом, отчасти грамотные.

Отборочная комиссия производит прием 21 марта, в 6 час. вечера, в красном уголке Автопромторга

На руках поступающим необходимо иметь профсоюзные командировки

2474—1 КОМИССИЯ

Артель инвалидов „Трудовой Путь" ПРИНИМАЕТ порожние бутылки для кваса

Советская, 54. 2432—3

ПРОДАЮТСЯ КРОЛИКИ-ФЛАНДРЫ

Кузнецкая ул., 36, верх. Видеть от 1—3 ч. дня.

Извещения

От Окрфинотдела

Всем плательщикам подоходного налога, облагаемым по 34 налогоучастку по расписанию № 2 и 2-а кустари, ремесленники, домовладельцы, лица, занимающиеся извозным легковым и ломовым промыслом, не получившие извещений на уплату оклада подоходного налога на 29 30 год. проживающие как в городе, так и на Кемруднике дер. Кемерово, получить таковые в отделе взысканий окрфинотдела.

Фамилии коих начинаются с А по О. 19 марта 30 г. с П по Я 20 марта 30 года. в здании Госбанка нижний этаж.

Отдел взысканий МИТЮКОВ.

В четверг, 20 марта, в 7 часов вечера в помещении школы 9 летки состоится общегородское собрание просвещенцев с повесткой: О международном положении СССР.

Явка всех просвещенцев обязательна.

2457—1 Предокрпроса Евтушенко.

УТЕРЯННЫЕ И ПОХИЩЕННЫЕ ДОКУМЕНТЫ

Деденко В Л книжка на получение топлива выдан конторой тяги топки.—Смирнов А П метрическая справка о рождении выд старым черновским сельсов 52.—Бисярина М Д паевая кн и заборный лист на февраль м-ц.—Ключагин П Н заборная кн выдан топкинским ЕПО.

Багрянов М А паев кн № 4473 и паевая книж на имя Багряновой А Н № 4492.—Журавлев С Г заборный листок выдан топкинским ЕПО

Костьянов И М больничн. бюлл выдан жел-дор больницей.—Безродов А воинск книжка выд богдановским военкоматом. — Пальгин И Г забор книж выд топкинск ЕПО.

Голубина Е Д паев книжка выд топкинск ЕПО 2292.—Костюков С С удостоверение личности выд в гор смоленске и справка о том что батрак 2295.—Кимченко А удостоверение личн выд конторой 8 участка станции топки и удостов личн на жену 2296.—Червова Е С паевая выд топкинским ЕПО 2297.

Семенов справка выд комитетом бедноты 4388.—Бочанин И П удостоверение личности выд прокопьевск РАО 4385.—Голышев И С конская карточка выд усть сосновск риком 4038.—Самохвалов Я Ф удостоверение личн выдан мироновским сельсоветом 721.—Иванов В М воинск книжка выдан касихинск риком и справка мироновского сельсовета 720.—Канунников Е Т паевая книж выд кузедеевским п/о 524.—Колегов С Н паевая книж выд кандомским интегралом 525. — Кыдымаева Е П паевая кн выд мысковск интегралом 4801.

Петунова К Г удостов личн, паев кн выд кемер црк и приемная на работу в столовую црк 4362.

считать недействительными

Гер. Щегловск, Гостипография

Скрипт 2099 Заказ 1164.