Б-ке Сибкрайплана 1 экз

Воскресенье 16 МАРТА 1930 г.
№ 60 (2134)

ЕЖЕДНЕВНАЯ ГАЗЕТА Кузнецкого ОК ВКП(б), Окрисполкома и Окрпрофбюро
Сибкрай, г. Щегловск, Исполкомская улица, № 16
Телефоны: № 1 и 54.

КУЗБАСС

ПРОЛЕТАРИИ ВСЕХ СТРАН, СОЕДИНЯЙТЕСЬ!

СЕГОДНЯ В НОМЕРЕ:

ЗА ГРАНИЦЕЙ: Кризис правительства в Польше. Провал лондонской конференции. Победа профоппозиции на перевыборах фабзавкомов в Берлине. Разорение мелких фермеров в Америке. ПО СССР: Подготовка к строительству ростовского Комбайнстроя. Постановление ЦК партии об искривлениях партлинии. ПО ОКРУГУ: Бачатский район не выполнил плана зерноочистки. Началось следствие по делу Лесоюза.

РЕШИТЕЛЬНО ЛИКВИДИРОВАТЬ ПОСЛЕДСТВИЯ ОТ ИСКРИВЛЕНИЙ ПАРТЛИНИИ, ТОРМОЗЯЩИЕ ДАЛЬНЕЙШИЙ РОСТ КОЛХОЗНОГО ДВИЖЕНИЯ

Еще и еще раз: основная форма коллективизации—сельско-хозяйственная артель. Попытки легкомысленного перескакивания через эту форму ничего общего с линией партии не имеют

ПОСТАНОВЛЕНИЕ ЦЕНТРАЛЬНОГО КОМИТЕТА ВКП(б)

Всем ЦК нацреспублик, всем краевым, областным, окружным и районным комитетам партии.

Полученные в центральном комитете партии сведения о ходе колхозного движения показывают, что наряду с действительными и серьезными успехами коллективизации наблюдаются факты искривления партийной линии в различных районах СССР. Прежде всего, **нарушаются принципы добровольчества в колхозном строительстве.** В ряде районов добровольчество заменяется принуждением к вступлению в колхозы под угрозой раскулачивания, под угрозой лишения избирательных прав и т. п. В результате, в число „раскулаченных" попадает иногда часть середняков и даже бедняков, при чем в некоторых районах процент „раскулаченных" доходит до 15, а процент лишенных избирательных прав до 15—20.

Наблюдается также исключительно грубое, безобразное и преступное обращение с населением со стороны некоторых низовых работников, являющихся иногда жертвой провокации со стороны примазавшегося контрреволюционного элемента (мародерство, дележка имущества, арест середняков и даже бедняков и т. п.). При этом, в ряде районов подготовительная работа по коллективизации и широкое разъяснение основ партийной политики как бедноте, так и середнякам подменяется бюрократически-чиновничьим декретированием сверху раздутыми цифровыми данными и искусственным вздуванием процента коллективизации (в некоторых районах коллективизация за несколько дней „доходит" с 10 до 90 процентов).

Таким образом нарушается известное указание Ленина о том, что колхозы могут быть жизненными и прочными лишь в том случае, если они возникают на основе добровольчества. Нарушается постановление 16 конференции нашей партии о недопустимости применения принудительных мер при образовании колхозов, нарушается устав сельскохозяйственной артели, утвержденный Совнаркомом и ЦИК'ом СССР, где прямо сказано, что батраки, бедняки и середняки такого-то села „добровольно об'единяются в сельско-хозяйственную артель".

Наряду с этими искривлениями наблюдаются в некоторых местах недопустимые и вредные для дела факты **принудительного обобществления жилых построек,** мелкого скота, птицы, нетоварного молочного скота и, в связи с этим,—попытки **к головотяпскому перескакиванию с артельных форм колхозов,** являющихся основным звеном колхозного движения,—к коммуне. Забывают, что основной проблемой сельского хозяйства являются у нас не „птичья" и не „огуречная" проблема, а зерновая. Забывают, что **основным звеном колхозного движения является в данный момент не коммуна а сельско-хозяйственная артель.** Забывают, что именно поэтому партия сочла нужным дать примерный устав не сельско-хозяйственной коммуны, а с.-х. артели. В результате этих головотяпских искривлений, мы имеем в ряде районов дискредитацию колхозного движения и отлив крестьян из ряда наскоро испеченных, а поэтому совершенно неустойчивых коммун и артелей. Таким образом, нарушается установка партии о том, что основным звеном колхозного движения в данный момент является не коммуна, а артель. Нарушается известное постановление ЦК партии от 6 января 1930 года (см. „Правду") о том, что артельная форма колхозного движения является главнейшей его формой, что **нельзя, следовательно, допускать легкомысленного перескакивания от артельной формы к коммуне.** Наконец, ЦК считает необходимым отметить совершенно недопустимые искривления партлинии в области борьбы с религиозными предрассудками, так же как и в области товарооборота между городом и деревней. Мы имеем ввиду административное закрытие церквей без согласия подавляющего большинства села, ведущее обычно к усилениям религиозных предрассудков, и уничтожение в ряде мест рынков и базаров, ведущее к ухудшению снабжения городов. Не может быть сомнения, что такая практика, проводимая под флагом „певых фраз", на самом деле льет воду на мельницу контрреволюции и не имеет ничего общего с политикой нашей партии.

ЦК считает, что все эти искривления являются результатом прямого нарушения политики партии, прямого нарушения постановлений руководящих органов нашей партии, могущие лишь создать почву для усиления правых элементов в партии. ЦК считает, что все эти искривления являются теперь основным тормозом дальнейшего роста колхозного движения и прямой помощью нашим классовым врагам. ЦК считает, что дальнейший быстрый рост колхозного движения и ликвидации кулачества как класса невозможны без немедленной ликвидации этих искривлений.

ЦК обязывает партийные органы:

1) Прекратить наблюдающуюся в ряде мест практику принудительных методов коллективизации, ведя одновременно дальнейшую упорную работу по вовлечению крестьян в колхозы на основе добровольности и укрупнения существующих колхозов.

2) Сосредоточить внимание работников на хозяйственных нуждах колхозов и организации посевных работ, обеспечив соответственными хозяйственными и партийно-политическими мероприятиями закрепление достигнутых успехов в коллективах и организацию хозяйственных об'единений.

3) Недопускать перевода с.-хоз. артелей на устав сельско хозяйственных коммун без утверждения окрколхозсоюза или окрисполкома и прекратить принудительное обобществление жилых построек, мелкого скота, птицы и нетоварного молочного скота.

4) Проверить списки раскулаченных и лишенных избирательных прав и немедленно исправить допущенные в этой области ошибки в отношении середняков, бывших красных партизан и членов семей сельских учителей, красноармейцев и краснофлотцев (рядовых и командных).

5) Строго руководствоваться правилом о недопущении в колхозы кулаков и других лиц, лишенных избирательных прав. (Конец пункта, трактующий о льготах для семей, в составе которых имеются представители советской власти, красные партизаны, красноармейцы, краснофлотцы, сельские учителя и учительницы—принят не ясно. Запрошен „Тасс". Исправление дадим завтра).

6) Воспретить закрытие рынка, восстановив на базарах продажу крестьянами, в том числе и колхозниками своих продуктов на рынке.

7) Решительно прекратить закрытые церквей в административном порядке, фиктивно прикрываясь общественно-добровольным желанием населения. Разрешить закрытие церквей лишь в случае действительного желания подавляющего числа крестьян и не иначе как после утверждения постановлением исполкома. За издевательские выходки по отношению религиозных чувств крестьян и крестьянок—привлекать виновных к строжайшей ответственности.

8) Работников, не умеющих или нежелающих повести борьбу с искривлениями партийной линии, смещать с постов и заменять другими.

ЦЕНТРАЛЬНЫЙ КОМИТЕТ ВКП(б).

Первое литье в новой литейной мехзавода—разлив чугуна по опокам

ПОСТРОЙКА ХИМКОМБИНАТА НЕ ОКРУЖЕНА НУЖНОЙ ЗАБОТОЙ

Последние решения правительственных организаций о значительном увеличении капиталовложений в черную металлургию (в течение пяти лет до двух с половиной миллиардов руб., вместо ранее предусмотренных 892 мил.) вызывают увеличение программ строительства и производительности новых заводов.

Производительность магнитогорского металлургического завода увеличена с 650 тыс. тонн до 2,5—3 мил. тонн (чугуна); Кузнецкого с 325 тыс. тонн до 1100 тыс. тонн (чугуна); Криворожского с 650 тысяч тонн до 1100 тыс. тонн. Это требует пересмотра и увеличения топливного баланса вообще и в частности увеличения производства кокса.

Придавая исключительное значение развертыванию коксового производства, руководящие организации округа поставили вопрос о строительстве в округе мощных заводов по выработке кокса и химпродуктов, с доведением к концу пятилетки выжига кокса до 1100 тыс. тонн.

Большая стоимость кузнецкой и кемеровской коксо-химических установок с химзаводами при них (17 миллионов рублей каждая установка), сравнительно короткие сроки окончания строительства (пуск в октябре 1931 года) требуют исключительного внимания руководящих органов коксо химическому строительству и решительной мобилизации широких рабочих масс и ИТР, чтобы обеспечить пуск заводов в намеченные сроки.

Однако окончание строительства в установленные сроки требует и увеличения кредитов по строительству и заказам союзного и импортного оборудования для кемеровской установки с 3 до 9 мил. руб. Этот не терпящий отлагательства вопрос должен быть поставлен руководящими организациями округа перед ВСНХ.

Материальной предпосылкой успешности нового строительства является своевременное и полное обеспечение нового строительства стройматериалами (особенно местными) и квалифицированной рабочей силой. Тем не менее, не говоря о централизованном снабжении, на сегодняшний день мы (Коксострой) имеем совершенно неудовлетворительное состояние как по заготовке стройматериалов, так и по вербовке рабсилы. Эти вопросы должны немедленно найти отражение в директивах руководящих строительством организаций (ОИК, Планком).

Местным заготовительным организациям стройматериалов вменить в обязанность безоговорочное выполнение договоров на поставку камня, леса, гравия, песка, кирпича.

Регулирующая организация (Планком) должна ввести повседневный контроль за заготовками, добиваясь выполнения как по количеству, так и по качеству.

В решениях предстоящей партконференции Кемрайона, где поставлен вопрос о строительстве Коксостроя, должно быть вынесено категорическое требование, что необходимо добиться включения строительства Коксостроя в первоочередность при получении по централизованному снабжению стройматериалов и оборудования.

Необходимо поставить перед центральными органами (ВСНХ, правлением Коксостроя) вопрос о своевременном изготовлении проектов и смет строительства.

Обязать органы Наркомтруда (Сибтруд и ОКИТ) обеспечить строительство в сроки потребной квалифицированной силой.

Внимание партийно-союзных и хозяйственных организаций в их руководящей работе должно быть приковано к мобилизации рабочих масс на преодоление трудностей и на полное выполнение темпов строительства, снижение себестоимости на 7-8 процентов.

Одной из предпосылок, обеспечивающей намеченные темпы работ в предстоящем строительстве, является возможно полное обеспечение материально-бытовых и культурно-просветительных требований строителей.

Если на обязанности управлений строительства лежит задача обеспечить рабочих жилищем, то на обязанности кооперативно государственной торговли лежит задача организовать бесперебойное и удовлетворительное обслуживание продуктами питания, предметами первой необходимости, к чему сегодня еще не готовятся.

Чтобы поставить на должную высоту массовое культурно-политическое обслуживание масс, партийные ячейки и союзные организации должны обеспечить строительство руководящими культурными силами.

БОРИСОВ.

СООБЩАЕМ КРАТКО

БЕРЛИН. Подписание германо-польского ликвидационного соглашения отложено впредь до разрешения вопроса: не нарушит ли это конституцию.

ОДЕССА. Американский пароход „Вестинг" доставил 750 тракторов „Интернационал", закупленных тракторецентром для машинно-тракторных станций и колхозов. В ближайшее время ожидается прибытие еще трех американских пароходов.

МОСКВА. Рабочий день для колхозников от 16 лет установлен 8 часов, а от 14 до 16 лет в 6 часов. Дети до 14 лет содержатся за счет колхозов.

МОСКВА. В Якутии во время полета при крайне неблагоприятной погоде, погибли летчик Кольвиц и бортмеханик Леоногардт. Кольвиц был одним из лучших советских полярных пилотов и в последнее время обслуживал линию Иркутск-Якутск. Оба погибших—члены ВКП(б).

ПУТАНИЦА И НЕРАСПОРЯДИТЕЛЬНОСТЬ ВСЕ ЕЩЕ ТОРМОЗЯТ ПОДГОТОВКУ К СЕВУ

В БАЧАТСКОМ РАЙОНЕ НЕ РАЗВЕРНУТА МАССОВАЯ РАБОТА.—ГРУППА БЕДНОТЫ БЕЗДЕЙСТВУЕТ.—НЕ ВЫПОЛНЕН ПЛАН ЗЕРНООЧИСТКИ, НЕ СОБРАН СЕМФОНД, ПЛОХО ИДЕТ РЕМОНТ СЕЛЬСКО-ХОЗЯЙСТВЕННОГО ИНВЕНТАРЯ

В Колотовском, Усть-Тарсминском и Кокуйском сельсоветах Топкинского района план посевкампании не доведен до двора

В Бачатском районе контрольная цифра по сбору (неприкосновенного семфонда не выполнена до сих пор. Такой затяжной характер выполнения плана об'ясняется нераспорядительностью райисполкома, который при даче контрольных цифр сельсоветам допустил много ошибок.

Прежде всего, данную на район цифру в 5 тысяч центнеров рик самовольно снизил до 4900 центнеров (на 600 пудов меньше).

Самое распределение по сельсоветам провидилось без всякого учета экономических возможностей каждого села. Например, поморцевскому сельсовету, имеющему посев в прошлом году 683 десятины, дано задание в 1500 пудов, а сергеевскому и бачатскому советам, имевшим посевную площадь по 1400 десятин предложено собрать по 1550 пудов.

В результате такого распределения задерживается выполнение и окружного плана по сбору неприкосновенного семфонда.

Не выполнена также до сих пор контрольная цифра по фондам сельККОВ. В этой работе нет четкости и ясности. Некоторые сельсоветы путают эти семена с семфондами земобществ и до сих пор не знают своей контрольной цифры. **Планы до двора начали доводить только в конце февраля.**

Из-за такой путаницы, семян ККОВ на 5 марта собрано только 800 центнеров вместо 1250 центнеров.

Плохо идет засыпка семян в коммунах и колхозах. На 5 марта из контрольной цифры в 28719 центнеров собрано только 3840 центнеров, или 10 процентов. Цифры даны коопхлебом. Окружной уполномоченный считает, что процент выполнения выше, ибо в коопхлебе до сих пор не налажен учет.

Например, по сведениям 6 салаирского сельсовета, в товариществах имеется семян 300 пудов, а в коопхлебе об этом совершенно не знают.

Плохо также идет и зерноочистка. Вместо 30236 центнеров, по району отсортировано только 17140 центнеров, или 59 процентов. Некоторые сельсоветы еще и не приступали к зерноочистке, а если и приступили, то не выполнили и 10 процентов плана (челуховский, 6 салаирский, шандинский, сосновский). Только один сельсовет (из 23) по району, Поморцевский план зерноочистки выполнил на 100 процентов.

Наблюдается нераспорядительность с распределением сортировочных машин. Есть немало случаев, когда в одном селе машины стоят неиспользованными, а в соседнем их совершенно нет. У некоторых уполномоченных рика имеются такие настроения, что мол „семян у крестьян нет, следовательно и сортировать нечего".

К обмену рядовых семян на чистосортные Бачатский коопхлеб только-что приступил, а поэтому план обмена выполнен только на 5 процентов, или вместо 3523 центнеров обменено 184. Основные причины задержки обмена об'ясняются исключительно невнимательностью колхозов, которые не дают своих заявок.

До сих пор большинство сельсоветов района к ремонту сельхозинвентаря еще не приступили. Совершенно не ведется учет инвентаря, требующего ремонта.

По имеющимся данным, на 5 марта по району отремонтировано, только 118 орудий.

Все перечисленные недостатки об'ясняются, главным образом, плохо развернутой массовой работой.

Несмотря на то, что по району работает 22 ответственных уполномоченных, 49 учеников старших групп ШКМ, 4 агронома и 12 рабочих, все-таки беднота в активную работу не втянута. Группы бедноты при сельсоветах работают крайне плохо. Уполномоченные рика к работе с беднотой относятся формально и вся она сводится только к вынесению резолюций, которые остаются невыполненными.

Метод социалистического соревнования применяется слабо. Если некоторые сельсоветы и соревнуются, то дальше подписания договора не идут.

М.

ПОЛНЕЙШАЯ БЕЗДЕЯТЕЛЬНОСТЬ

По Колотовскому сельсовету Топкинского района неприкосновенного семенного фонда собрано всего лишь 500 пудов, контрольная цифра—1741 п. Зерноочистка идет преступно слабо. Очищено только 532 пуда, а контрольная цифра 10650 пудов.

В Усть Тарсминском сельсовете неприкосновенного семенного фонда собрано 319 пудов, контрольная цифра 1183 пуда. Очищено семян только 311 п., контрольная цифра 7670 пудов.

Кокуйский сельсовет: неприкосновенного семенного фонда собрано всего 429 пудов, контрольная цифра—1239 п. Очищено семенного материала 783 п., контрольная цифра 8250 пудов.

В этих трех сельсоветах планы весенней посевной кампании хотя и проработаны, но еще результатов нет.

Коллективизация стоит на точке замерзания потому, что сельсоветы никакой работы не проводят. Для расширения посевной площади сельсоветами ничего не предпринимается. Планы до двора не доведены ни в одном сельсовете.

Массовой работы с батрачеством и беднотой совершенно не ведется. Стенные газеты в этих сельсоветах выпускались только один раз и то по приказу райисполкома. Сортировка семенного материала идет слабо потому, что сельсоветы не ведут раз'яснительной работы.

По протравливанию семенного материала ничего не сделано. Сельско-хозяйственный инвентарь ни в одном сельсовете не учтен и не выявлено, сколько нужно ремонтировать. Ремонтные мастерские находятся без надзора и не известно обеспечены ли они топливом.

Контрактация скота не производилась, а о месячнике животноводства сельсоветы не имеют никакого представления.

Сбор старых задолженностей не производится. Собрания бедноты по вопросу подготовки к весеннему севу ни разу не было.

Такие сельсоветы, которые живут вчерашним днем, не могут быть руководителями бедняцко-батрацкой и середняцкой массы; их необходимо распустить.

МИХАЙЛОВ.

Через контрактацию к увеличению ярового клина

Раз'ясняя основным посевщикам налоговые преимущества контрактационных посевов, доведем план сева до каждого двора

ВИДЫ НА ХОРОШИЙ УРОЖАЙ НА ЮГЕ СССР

МОСКВА, 13.

Наркомзем СССР и Союз союзов сельско-хозяйственной кооперации разослали органам Наркомзема и сельско хозяйственной кооперации телеграммы, в которых указывают, что почти половина крестьянск. хозяйств страны будут единолично производить сев яровых культур. Норма расширения посевных площадей может быть обеспечена лишь в том случае, если будет увеличена посевная площадь не только колхозов, но середняцких и бедняцких индивидуальных хозяйств. Наркомзем СССР и Союз союзов сельско хозяйственной кооперации предлагают использовать для расширения площадей середняцких и бедняцких хозяйств контрактационные договоры. Кроме того, необходимо проверить, чтобы план яровых посевов был доведен до отдельного двора, а также были раз'яснены налоговые преимущества, которые предоставляются всем бедняцким и середняцким хозяйствам расширяющим весенне-яровой клин.

МОСКВА, 13.

Коллегия Наркомзема запретила до окончания посевной кампании какие бы то ни было перегруппировки и укрупнения сельско-хозяйственных артелей. Вчера разосланы на места директивы о немедленном прекращении перевода сельскохозяйственных артелей на устав коммун.

МОСКВА, 13.

По сводкам метеорологического бюро Наркомзема, первая десятидневка марта характеризуется резким потеплением. Оттепели наблюдаются по всей территории РСФСР. Снеговой покров в районах оттепели значительно уменьшился.

В средине десятидневки в Крыму и на северном Кавказе местами приступлено к полевым работам. Взятая проба озимых указывает на удовлетворительность их состояния.

БОЙ ЗА РЕВОЛЮЦИЮ

Тяжесть распадающегося на ряд ...пов кризиса капитализма все с ...льшей силой падает на плечи ра...чего класса и трудящихся масс, ...ловия жизни которых ухудшают... Наступление капитала на проле...риат усиливается.

...то означает серьезнейшее обо...рение классовой борьбы и нахо...т свое выражение в растущем по...зении широких рабочих масс". ...з речи Молотова)

...Из этого вытекает задача комму...стических партий—завоевать вли...ние среди подавляющего большин...ва рабочих, чтобы в наиболее под...дящий исторический момент сме...ть с лица земли капиталистические ...сударства и заменить их миро...м Советским Союзом.

...Эту задачу успешно выполняют ...мпартии, передовые рабочие и ре...волюционное крестьянство.

...А БОЛЬШЕВИСТСКУЮ КРЕПОСТЬ!

ПАРИЖ. 13. Происходящая в Па...же конференция французской ...мпартии обратилась с воззванием ...рабочему населению Сен Дэни, в ...котором указывает, что предстоя...ие 16 марта перевыборы муници...палитета являются борьбой всего ...абочего класса против об'единив...шихся реакционеров и социал-фа...шистов, выступающих против ком...унистов с открыто выдвинутым ло...нгом борьбы против СССР.

Компартия призывает рабочих ...ен-Дени голосовать за компартию ...тем самым изгнать ренегатов из ...муниципалитета и превратить его в ...льшевистскую крепость.

Организованный компартией пред...ыборный митинг, в котором участ...вовало свыше трех тысяч рабочих, ...рошел в обстановке исключитель...ого энтузиазма. Прибывшие на ...итинг в качестве оппозиции соци...алисты Рене Дон и Жаронский, ок...руженные охраной в двести чело...ек гвардии социалистической мо...лодежи, были встречены свистом и ...криками: „Долой социал фашистов! ...Убийцы-предатели!".

С ...ким трудом удалось Каше...у ...ворить собравшихся выслу...ать социал-фашистских вождей, ...ечи которых вели к обычной анти...советской клевете и кончились по...зорным провалом.

На конференции французской ком...партии, в прениях по докладу тов. ...ертена об организационном поло...жении, мно очисленные делегаты с ...подчеркнули, что уменьшение ...тных организаций вследствие ...хода от партии разложившихся и ...трусивших элементов—вознаграж...дается с лихвой как общим повы...шением качества партийной рабо...ы, так и ростом влияния партии ...массах, которое должно быть ор...анизационно оформленным.

Выступавшие делегаты заявили, ...то необходимо сосредочить огонь ...о правому оппортунизму, который ...для партии, а также для революцио...нной конфедерации труда остается ...основной угрозой. Борьба с оппор...тунизмом не должна затмевать со...бой необходимости самой решитель...ной ликвидации ультра-левой фра...зеологии, которой некоторые пар...тийные и профработники пытаются ...подменить более трудную практи...ческую массовую работу.

ПОБЕДА РЕВОЛЮЦИОНЕРОВ

БЕРЛИН, 13. На выборах фабзавкомов берлинских городских газовых заводов революционная профсоюзная оппозиция получила 8 мандатов вместо прежних 5.

На выборах в фабзавкомы на заводах Лаунэ-Верке революционная профсоюзная оппозиция потеряла некоторое количество мандатов в следствие систематической „чистки" и репрессий против членов революционной профсоюзной оппозиции. Со времени последних выборов с предприятий было уволено за революционность около 5000 рабочих.

БЕРЛИН, 14 В ряде городов состоялись под руководством коммунистов, несмотря на полицейские запрещения, голодные марши безработных. В Престене арестовано больше 130 человек. Столкновения рабочих с полицией были и в Шнейберге (Бавария), где полиции удалось разогнать демонстрацию только после неоднократных атак. Сопротивляющиеся демонстранты ранили несколько полицейских.

БЕРЛИН. 13. Международная конференция друзей СССР созывается на 22 марта в Эссене (Рур).

НА ЗАЩИТУ СССР

ЛОНДОН, 13. Газета английской компартии „Дейли Уоркер" призывает рабочих демонстрировать 16 марта как в церквах, так и вне церквей против антисоветским мерзостям.

ЛОНДОН, 13. Общество друзей советской России устроило митинг, который является составной частью борьбы против организованного религиозного антисоветского крестового похода.

НАПАДЕНИЕ ОТБИТО

ЛОНДОН, 10. Либеральная газета „Манчестер Гардиан" указывает, что для богослужений о преследовании христиан в СССР, в Англии написан специальный гимн, утверждающий, что людей в СССР убивают только за их веру. „Музыка гимна—пишет газета—это музыка старого царского гимна, что конечно выявляет связь его с контрреволюцией."

БОЙ ЗА ПЯТИЛЕТКУ

С каждым днем становится все более и более ясным, что административно технический персонал нашего округа использует далеко не все возможности, чтобы выполнить нормы второго года пятилетки.

Вчера мы печатали сообщение о том, что Сибкрайком ВКП в своем решении о единоначалии на предприятиях указал, что постановление Центрального Комитета ВКП не выполнено большинством предприятий. А между тем отсутствие единоначалия, нераспорядительность руководителей производством и вытекающие отсюда массовые неполадки являются главным злом успешного производства.

Это значит, что административно-технический персонал не проникся еще сознанием необходимости выполнять программу во чтобы то ни стало и не перестроил свою работу на энергичный—боевой лад.

ХИМЗАВОДЦЫ ВПЕРЕДИ

За вторую пятидневку марта Химзавод выполнил 109 8 программы по выжигу, выдав за пять дней 4137 тонн кокса.

Производительность труда за эту пятидневку превысила программную на 5,8 процента. Однако рабочих на заводе на 4 человека больше программного, причем этот перекомплект вызван прогулами. За пять дней прогуляна 21 смена, или фактически 4 человека не работали в продолжении пятидневки.

Прогулы с одной стороны и перебои в снабжении завода углярками с другой, вызывают колебания в производстве. 13 марта завод выдал 153 печи кокса,—сколько надо для того, чтобы выжечь 290 тысяч тонн в год—выполнить боевую программу, но 14 марта выдано только 146 печей, или 7 печей недодано. Таким образом если во вторую пятидневку боевая программа перевыполнена на 6,8 процента, то существует угроза, что в третью пятидневку марта она перевыполнена не будет.

СЛЕДУЮЩИЕ ЛЕНИНЦЫ

Оперативное задание, предусматривающее и возмещение недоданного ленинцами в первом квартале и январе угля, обязывает ленинцев выдавать ежедневно 2740 тонн. **Тринадцатого марта ленинцы выдали 2780 тонн, перевыполнив задание на 40 тонн угля.**

По оперативному заданию прокопьевцы обязаны выдавать ежедневно 3115 тонн угля. Двенадцатого марта они выдали только 2690 тонн, а 13—3090 тонн: в первом случае задание не выполнено на 325, а во втором на 25 тонн. Такое огромное колебание говорит о полной возможности выполнить программу и в то же время о том, что причина невыполнения задания кроется исключительно в отсутствии единоначалия и распорядительности на шахтах.

Кемеровцы 13 марта опять недовыполнили программу, выдав 1172 тонны угля вместо 1228 тонн.

ЖЕЛЕЗНАЯ ПОСТУПЬ ПЯТИЛЕТКИ

Развернуто строительство завода комбайнов на Дону.—104 процента задания дал Подмосковный угольный бассейн.—Новая школа-завод для подростков детдомов на Урале

РОСТОВ-ДОН 13. На Комбайнстрое идет усиленная подготовка к строительству завода. 20 марта будет закончена постройка железнодорожной ветки протяжением 4 километра, по которой будут подаваться на место работ строительные материалы. Поступление материалов уже началось, все заявки на них утверждены и заказы переданы трестам. Наличными запасами кирпича Комбайнстрой пока обеспечен. Заканчивается проектировка первых построек—бараков, столовых, кухонь, пропускной способностью на 6 тысяч чел. Комбайнстрой отправил на американские заводы четырех инженеров и 12 квалифицированных рабочих для повышения квалификации.

ТУЛА 13. В работе Подмосковного бассейна наметился перелом. За вторую пятидневку марта программа выполнена на 97 проц., а 12 марта на 104 проц. По сравнению с первой декадой февраля программа перевыполнена на 12 проц. Рыковский рудник все задания выполнил с превышением. Усилению темпа и созданию перелома помогли созданные ударные бригады.

МОСКВА 14. В нынешнем году по постановлению Совнаркома СССР должно быть подготовлено 100 тыс квалифицированных строителей. Коллегия Наркомтруда СССР, где решался этот вопрос, постановила увеличить подготовку до 20 тысяч. Особое внимание коллегия Наркомтруда считает необходимым обратить на качество подготовки. Всем органам труда предложено усилить внимание к работе школ и курсов по подготовке квалифицированных строителей.

КУЗБАСС

1. ЩЕГЛОВСК, 16 МАРТА

Трудовые сбережения в помощь соцстройке

Бюро ОК ВКП(б) решило продлить месячник сбережений в Кузнецком округе до 15 апреля, учитывая, что слабое внимание к кампании в феврале и марте недостаточно сплотило рабочие и бедняцко-середняцкие массы вокруг задач „месячника".

Быстрый темп развития народного хозяйства СССР и выполнение финансового плана пятилетки требуют величайшего внимания к мобилизации распыленных трудовых сбережений и временно свободных средств населения нашей страны в помощь государственному бюджету.

Одним из основных инструментов пролетарского государства по собиранию этих средств являются госзаймы и сберкассы. В области размещения наших госзаймов достигнуты большие успехи. Сберкассы привлекли уже трудовых сбережений около 600 млн. рублей. Однако, этого далеко недостаточно по сравнению с теми возможностями, которые имеются в нашей стране. Крестьянские сбережения, привлеченные в сберкассы за все время работы последних, составляют на 1 февраля 1930 года всего около 35 млн. рублей. Между тем, возможности привлечения сбережения в деревне огромны.

В этом году сберкассы должны привлечь трудовых сбережений и временно свободных средств населения 205 млн. руб., из них крестьянских сбережений не менее 50 млн. руб. Однако, это задание выполнено в первом квартале лишь на одну треть.

С целью привлечения новых вкладов в сберкассы, оживления и улучшения работы их и усиления внимания общественности к сберегательному делу, в настоящее время проводится широкая всесоюзная политическая кампания „Месячник сбережений", с заострением особого внимания на привлечении крестьянских сбережений. Это последнее обстоятельство должно привлечь внимание всей советской общественности в деревне.

Нужно больше внимания заострить на полном использовании на селе существующей сети уполномоченных сберкасс и письмоносцев, ставя их в известность о том, что за первоначально привлеченный вклад в 5 руб. сберкасса уплачивает 20 коп.

Средствами проведения кампании на селе должны быть общие собрания в коммунах, совхозах, колхозах, сельские сходы в деревнях и селах, а также подворные агитационные обходы, при чем вербовка должна происходить на добровольных началах, при соблюдении тайны вклада.

Во время „Месячника сбережений" должно широко практиковаться социалистическое соревнование между отдельными кассами и комиссиями содействия на селе на лучшее обслуживание масс трудящихся и на большее привлечение вкладов в сберегательные кассы. Такое же социалистическое соревнование должно быть организовано и среди отдельных совхозов и колхозов, а также между отдельными селами.

Во время „Месячника сбережений" не нужно забывать и о займах. Долг каждого общественника разъяснить ту большую пользу, которую они приносят государству и их владельцу. Каждый держатель должен приобретенные им облигации займов сохранять на весь срок выпуска займа, а для большей сохранности сдавать их в сберкассы на хранение.

Только при активном участии всех трудящихся „Месячник сбережений" сможет быть выполнен успешно.

Привлечь миллионы новых вкладов и вкладчиков на дело социалистической стройки. — Это задание партии и правительства нужно выполнить во что бы то ни стало.

Ф. КАРКАЧЕВ.

ПРИНУЖДЕНИЯ К ВСТУПЛЕНИЮ В СБЕРКАССЫ НЕДОПУСТИМЫ

МОСКВА, 13. Комиссия содействия госкредиту и сберегательному делу указала на недопустимость производства каких бы то ни было отчислений трудящихся с зарплаты в сберкассы на длительные сроки и предлагает устранить подобные явления. Главтрудсберкасса доводит до сведения всех трудящихся, что всякое принуждение, даже в форме общественного воздействия, относящееся как к вступлению в сберкассу, так и к размерам вклада, ни в коем случае не допустимо. Каждый трудящийся имеет право потребовать свой вклад из сберкассы полностью или частями.

НЕ ДОПУСКАТЬ ИЗВРАЩЕНИЙ

МОСКВА, 11. В центральную комиссию содействия госкредиту и сберегательному делу при ЦИК СССР поступают сообщения об извращениях на местах директив правительства и комиссии по вопросам госкредита. Кое-где, например, создавались обязательные для этого места постановления об отчислении зарплаты на сберкнижку, о сдаче имеющихся на руках облигаций „в фонд индустриализации", об общественном контроле над выигрышами и проч. Центральная комиссия содействия госкредиту при ЦИК СССР указала: все комиссии содействия должны принять меры, чтобы все принятые на предприятиях постановления, нарушающие или искажающие директивы правительства были немедленно отменены, что будет лучшим ответом на распространяемые кулацкими и контр-революционными элементами слухи об ограничении выдачи денег по сберкнижкам, о прекращении котировок других займов и прочее.

Женщины и месячник сбережений

В Топках из числа домохозяек выделено 10 человек, желающих принять участие в месячнике сбережений путем вербовки вкладчиков, обследовательской работы и т.д.

СОВЕЩАНИЕ МАЗУРОВСКОГО КУСТА РЕШИЛО ПРИВЛЕЧЬ К ОТВЕТСТВЕННОСТИ ВСЕХ РАЗГИЛЬДЯЕВ ПОСЕВНОГО ФРОНТА

В ОТСТАЮЩЕМ ТОПКИНСКОМ РАЙОНЕ ДЕРЕВНИ ТОПКИ И МОЗЖУХА ПЛЕТУТСЯ В ХВОСТЕ

На днях при Мазуровском кусте Топкинского района проходило совещание по вопросу о ходе весенней сельхозкампании. Выяснилось, что общее положение с семфондами скверное.

Особенно плохо в коммуне „Кузбасс" которая по плану должна иметь 11500 пудов семян, а имеет только тысячу пудов (вместе с едовыми).

Основная причина необеспеченности кроется в иждивенческом настроении всех руководителей куста

Председатель мазуровского сельсовета Векшин на совещании заявил:

— Плохие результаты по сбору семфондов об'ясняются тем, что хлебозаготовки отняли весь хлеб.

Такое заявление надо рассматривать как плоды кулацкой агитации, так как по заявлению некоторых коммунаров, хлеб для посева имеется

С такой же, примерно, теорией выступил и председатель мозжухинского сельсовета Макаров.

Ясно, что при таком отношении со стороны сельсоветов семфонды созданы не будут.

Вторая, и также существенная причина недостатков—это полное отсутствие работы по обобществлению семян.

Совещание отметило, что райуполномоченный куста, несмотря на необходимость его присутствия, постарался на этот день выехать, хотя выезд его ни с кем согласован не был.

Положение с сортировкой семян скверное. Ремонт с.-х. инвентаря не начался ни в коллективах ни у единоличников. И характерно то, что никто об этом не беспокоится.

Положение с коллективизацией по мозжухинскому и топкинскому сельсоветам находится также в плохом состоянии. В топкинском сельсовете никакой работы по коллективизации еще и не проводится. Мозжухинский сельсовет не только не помогает этому делу, а наоборот, тормозит его. Отдельные члены сельсовета выступали на совещании против коллективизации. Председатель Топкинского сельККОВ и все члены обоих сельсоветов в коммуну не вошли. Кроме того существует установка, что должна быть непременно коммуна, а о сельскохозяйственных артелях никто и говорить не хочет.

Совершенно отсутствует руководство со стороны окрколхозсоюза и живмолсоюза. На одном из собраний коммуны „Кузбасс" агроном заявил что „свиней надо уничтожать, так как они плохой породы и нерентабельны". Потом наобещал 18 тракторов, десятки машин и уехал.

Во всех коммунах куста слабая дисциплина, расхлябанность. Особенно отражается на работе—это отсутствие счетоводства. В некоторых коллективах даже не ведутся табеля. Колхозники работают, а сколько они получат за работу—совершенно не знают. Отсутствие учета, и особенно в коммуне „Кузбасс" дальше терпимо быть не может.

На совещании по всем затронутым вопросам были вынесены предложения о привлечении к ответственности всех виновников недопустимо слабой подготовки к весеннему севу. В частности, привлекается к ответственности уполномоченный по деревне Ключи-Яковлев. М.

МАШИНЫ К ВЕСЕННЕМУ СЕВУ

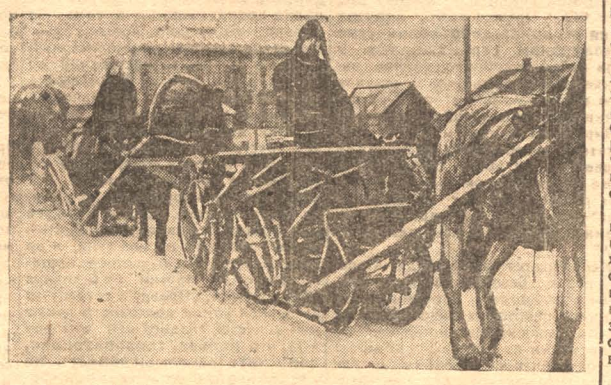

НА ФОТО: Везут с.-х. машины, прибывшие на Щегловский склад Коопхлеба

КРАПИВИНСКИЙ РИК НЕ ИМЕЕТ ПЛАНА РЕМОНТА С.-Х. ИНВЕНТАРЯ

Ремонт идет обломовскими темпами. Кузницы не загружены

Ремонт сельхозинвентаря в Крапивинском районе идет попрежнему плохо. На 4 марта отремонтировано всего 98 плугов, 170 борон, 27 сеялок, 7 триеров и т. д. Имеющиеся на территории района кузницы не загружены работой.

В районе к ремонту относятся спустя рукава. Надеются на то, что времени еще достаточно и... над нами не каплет.

— Примите во внимание, говорят в рике,—что последний срок ремонта 1 апреля... Времени еще достаточно. И к тому же план у нас незначительный.

— План?!

— Да, план... А как вы думаете?.. По плану у нас предполагается от ремонтировать 469 плугов и 582 штуки прочего инвентаря.

— Да у вас учет инвентаря то проведен точный?

— М-да. Э-э... кгм... Учет есть, но он несколько преуменьшенный. Многие крестьяне неверные сведения дали.

— Сколько же фактически негодного инвентаря?

И в рике широко разводят руками: не вездесущи, дескать, и вообще „нельзя об'ять необ'ятного...

ТИХ. Н.

СВОДКА ИЗ КРАПИВИНО

(От нашего корреспондента)

СЛАБО ИДУТ ЗЕРНООЧИСТКА И СБОР КОЛХОЗНЫХ СЕМФОНДОВ

ЗАСЫПКА СЕМФОНДОВ ПРИ ЗЕМЕЛЬНЫХ ОБЩЕСТВАХ ПРИБЛИЖАЕТСЯ К КОНЦУ. ЗАДАНИЕ ПО ССЫПКЕ ФОНДОВ ККОВ ПО РАЙОНУ ПЕРЕВЫПОЛНЕНО

Создание семфондов в Крапивинском районе идет хорошо по линии ККОВ. Судя по сводкам сельсоветов, контрольные цифры коми тетского фонда в общем значительно перевыполнены.

Засыпка семфонда при земельных обществах приближается к концу—по району на 4 марта выполнено 86 процентов контрольного задания.

Плохо обстоит дело с созданием страховых неприкосновенных фондов при колхозах: план выполнен, приблизительно, только на 60 проц. Что касается сортирования семзерна, то оно попрежнему идет очень слабо.

По отдельным сельсоветам создание семфондов и сортирование семян в общем дает пеструю картину. Одни сельсоветы хорошо работают по созданию семфондов, но отстают по зерноочистке, или перевыполнили задание по сбору фонда при сельККОВ, но отстали в создании других семфондов и т. д.

Приводим сводку по подготовке к севу по отдельным сельсоветам Крапивинского района:

Аило-Атынаковский сельсовет—план по семфонду при земельных обществах перевыполнил: вместо 322,05 центнеров засыпал 374,13 цент. При сельККОВ план также почти выполнен (нужно 67 цент., засыпано 66,34 цент.). Зато семфонд при колхозах далеко еще не выполнен: вместо 371,5 цент. выделено 299,59 цент. Зерноочистку сельсовет ведет плохо. Нужно отсортировать 3877,26 цент., а отсортировано 2269,84 центнера.

Анжендаровский сельсовет—план по созданию семфондов выполнил на 100 проц. По зерноочистке выполнение слабо: нужно отсортировать 258,81 цент., а отсортировано всего лишь 137,43 цент.

Банковский сельсовет—перевыполнил планы по семфондам и при земобществе и при сельККОВ. Но зерноочистку смазал:—вместо 1770,9 центнеров отсортировал всего лишь 510 цент.

Березовский Ярский—перевыполнил и земельный и комитетский фонды. при колхозах же выполнено только 15—16 проц. плана. Отсортировано также не более 25 проц. от контрольнего задания.

Бердюгинский—семфонд при земобществах несколько недовыполнил, комитетский перевыполнил. Колхозный фонд собран только на 25 пр. Зерноочистка в плачевном состоянии.

Берноовский—ни колхозный, ни земельный фонды еще не созданы полностью, несколько перевыполнил фонд при сельККОВ. Сортирование приближается к 75 процентам.

Долгополовский—очень плохо создает семфонды при земельных обществах: нужно собрать 134,7 цент., а собрано пока лишь 69,29 цент. Комитетский фонд несколько перевыполнен. По зерноочистке позорно отстает от большинства сельсоветов: вместо 1298,97 цент. отсортировано всего лишь 210 цент.

Земский—перевыполнил планы по созданию семфондов. Но по зерноочистке плетется в хвосте: вместо 357 цент. отсортировано 30,3 центнеров.

Ивановский—семфонды выполнены немного более, чем на 50 проц. Зерноочистка еще не начиналась (не заброшены триеры).

Крапивинский—семфонды почти уже созданы. По зерноочистке перегоняет многие сельсоветы: вместо 1171 центнеров очищено 967 центнеров.

Лачиновский сельсовет—при создании семфондов спутался. Риком было предложено создать семфонды при земобществах, сельККОВ и колхозах. А сельсовет колхозный фонд вычеркнул из своих работ. Фонды при земобществах и сельККОВ, правда, перевыполнены. Зерноочистка здесь еще не выполнена и на 50 процентов.

Междугорский—по созданию семфондов при земобществе и сельККОВ перевыполнил. Но зато фонд при колхозе тут создан пока еще немного более, чем на 20 процентов. Зерноочистка идет очень плохо.

Поперечинский—семфонд создан в размере 80 проц. задания. Сортирование—очень плохо.

Салтымаковский—к созданию неприкосновенного семфонда при колхозах еще не приступал. Семфонд при сельККОВ создан лишь на 43 процента, фонд при земобществе немного перевыполнен. Зерноочистка очень слаба.

Тарадановский—к созданию при земобществе еще не приступал (единственный сельсовет в районе!) при ККОВ вместо 23 цент. создано 17,2 цент. В коммуне фонд создан в большем размере, чем предполагалось по плану. Отсортировано 675,2 цент. вместо 2393,19 цент.

Трифоновский—фонды почти созданы. Зерноочистка не выполнена и на 50 проц.

Т. Н.

ВО ВЛАСТИ РОСТОВЩИКОВ

Мелкие и средние фермеры Соединенных Штатов Америки разорены

(ПИСЬМО ИЗ НЬЮ-ЙОРКА)

Фермерское сельское хозяйство в Соединенных Штатах Америки невозможно вести без кредита. Кредит необходим для покупки удобрений и сельско хозяйственных машин, для оплаты рабочей силы, для уплаты налогов, для взноса арендной платы (фермерами-арендаторами), либо выкупных платежей (фермерами, купившими землю в собственность). Но никакой государственной кредитной помощи фермеру Соединенных Штатов не существует. Фермер вынужден брать ссуды у крупных банков.

Американский мелкий и средний фермер находится в полной зависимости от банка. При этом банк дерет с фермера несравненно более высокий процент, чем процент, получаемый тем же банком, за ссуду промышленным предприятиям. Далее, фермера грабят железнодорожные тресты, которые устанавливают повышенные тарифы (цены) на перевозку сельско-хозяйственных продуктов. В Соединенных Штатах также широко распространены элеваторные тресты. Элеваторные тресты занимаются скупкой сельско-хозяйственных продуктов и самым беспощадным образом обсчитывают, обвешивают и эксплоатируют фермера. Из каждого доллара (доллар 2 рубля), который фермер выручает за сельско-хозяйственные продукты, элеваторным трестам достается 35 центов (доллар—100 центов), транспортным трестам—21 цент, банкам—12 центов, а самому фермеру приходится не больше 10 центов.

Капиталистическое государство пользуется каждым случаем, чтобы снизить налоги на промышленность. В то же время оно выжимает из фермерского сельского хозяйства все соки. За последние 15 лет налоги на фермерское хозяйство в Соединенных Штатах выросли в два с половиной раза. В штате (области) Мичиган налоги с'едают 90 процентов чистого дохода фермеров. В других штатах налоги поглощают около двух третей чистого дохода с фермы.

Американское фермерское хозяйство работает исключительно на рынок. Однако, сейчас спрос на сельско-хозяйственные продукты значительно упал.

После войны потребитель во всем мире сильно обеднел. В Германии, например, потребление пшеницы сократилось на 10 процентов, а картофель—на 30 процентов по сравнению с довоенным временем. Американское сельское хозяйство, как и сельское хозяйство других капиталистических стран, испытывает поэтому тяжелые затруднения (кризис) сбыта. Между фермерами идет ожесточенная конкуренция (соперничество). Победителями из этой конкурентной борьбы выходят наиболее крупные и мощные, наилучше оборудованные фермы. Фермы же меньшей мощности и хуже оборудованные—примерно, семь ферм из каждых восьми—работают в убыток, увязают в долгах и погибают.

Общая задолженность фермеров уже к 1927 году достигла 15 миллиардов долларов. За последние 10 лет обанкротилось 40 с лишним тысяч ферм. Свыше 4 млн. фермеров за это время вынуждены были покинуть фермы и пересилиться в города.

Таким образом, в Соединенных Штатах сельское хозяйство быстро переходит в руки немногих крупных предприятий, тесно связанных с могучими банками. Уделом же мелких и средних фермеров в этой „образцовой" стране мирового капитализма остается нищета, жизнь впроголодь и неизбежное разорение.

ДЖОН ПАРКЕР.

Подготовку кадров ставим в центр внимания профсоюзов

Чистка соваппарата требует новых работников для замены вычищенных. Профсоюзы должны в ударном порядке заняться подготовкой новых кадров. Этой работе профсоюзы почти не уделяют внимания

„Постольку-поскольку"

Вопрос подготовки кадров для замены вычищенных до сих пор не получил со стороны профсоюзов того серьезного внимания, какое должно быть уделено ему. Там занимаются этим вопросом „постольку-поскольку". Да и то не везде. Некоторые профработники, очевидно, или ждут обычных „вышестоящих циркуляров и директив", или просто не читают газет и не знают, что сейчас у нас проходит чистка соваппарата и что для замены вычищенных нужны новые люди, подготовкой которых должны, в первую очередь, заняться профсоюзы.

„Подрабатываем"

В союзе совторгслужащих говорят, что там кое-что в этом отношении делается. А именно: функционируют курсы на 50 человек по подготовке работников прилавка и счетоводов, а с первого апреля намечаются к открытию новые, такие же, курсы по подготовке 50 счетоводов и 100 человек работников прилавка. Но намечено — еще не сделано. Значит, приходится говорить только о существующих. А 50 человек подготовляемых работников—капля в море по сравнению с потребностью.

В отношении же намеченных пока только идут разговоры. Было проведено при союзе совещание хозяйственников, на котором постановлено курсы эти организовать, но пока еще нет ни денег, ни курсантов, ни помещения для занятий,—все это находится еще в стадии „подрабатывания и согласования".

Имеется еще в проекте организация таких же курсов в округе. (Темпы!—Чистка уже идет, а кадры для замены еще в проекте). Но с этими курсами положение еще более туманно, чем с намеченными в городе.

Кадры „по-акортовски"

Самый существенный вопрос в организации курсов—это средства. В союзе СТС на этот счет рассказывают:

— Совещание хозяйственников постановило отпустить для этой цели 18 тысяч рублей. Были на этом совещании и представители Акорта и многоотрасли. Но теперь представители Акорта отказываются дать причитающиеся с них 2 тысячи рублей, отмахиваясь отсутствием „вышестоящих директив". А между тем Акорту больше чем кому-либо другому требуются новые работники.

Как же руководители Акорта в данном случае думают выйти из положения? Оказывается, очень просто, — они предпочитают выписывать работников из других городов. Дело ясное: эти необходимые для курсов 2 тысячи рублей будут ухлопаны на выплату под'емных, проездных и других всевозможных законных и незаконных пособий выписываемым работникам. Кроме того, нет никаких гарантий в том, что при таком положении Акорт не пригласит на место вычищенных—тоже вычищенных, только из других округов.

Так работники Акорта разрешают вопрос о кадрах.

Дурной пример заразителен, — примеру Акорта следует и многолавка, и тоже не хочет отпустить для курсов 250 рублей.

Сейчас же приступить к укомплектованию курсов

Вопрос укомплектования курсов не менее серьезен, чем и сама организация курсов. Состав курсантов должен быть классово выдержанный, проверенный, надежный. Но и в этом отношении пока еще ничего не сделано ни профсоюзом, ни другими организациями. А между тем, в союзе СТС говорят, что набрать 150 человек курсантов не так легко,—производства неохотно отпускают хороших рабочих. Там еще говорят, что для подбора курсантов надо создать специальную комиссию. Говорят о многом, а сделанного и делаемого пока не видно.

Оттягивать дальше подбор курсантов никак нельзя, иначе получится спешка, при которой не исключена возможность засорения состава курсантов. К укомплектованию курсов надо приступить сегодня же.

Неувязки

В союзе СХЛР о курсах счетоводов и работников прилавка ничего не знают. Совторги плачут, что не хватает людей для укомплектования курсов, а здесь говорят, что у них есть много батраков, которых можно было бы послать на курсы работников прилавка и сделать из них хороших продавцов. Такова взаимная „связь" между находящимися рядом профсоюзами.

„Нас же реорганизуют"

В союзе нарпит и пищевиков ликвидационное настроение. Там говорят:

— Подготовка кадров? Так ведь нас же реорганизуют, скоро окротделов не будет, а потому...

Дальше все понятно. Над вопросом подготовки кадров ни в том, ни в другом союзе не задумывались. В нарпите успокоились на том, что в столовых имеется несколько учеников, и считают, что этого достаточно. Но вместе с этим не отрицают, что штаты столовых засорены. И что при чистке многих придется заменить. Такая же картина и у пищевиков. Недостаточную работу в подготовке кадров в том и другом союзе об'ясняют отсутствием помещения для занятий. Этим недостатком аргументируют и другие союзы.

Доля оснований, быть может, в этом и есть, но все же если поискать, то помещение найти можно.

Такова картина хода подготовки кадров по линии профсоюзов. Таковы темпы. Главенствующую роль в подготовке кадров профсоюзы не играют. Положение, которое дальше терпимо быть не может. Нужно выйти профсоюзам из состояния спячки и подойти к вопросу о кадрах вплотную. Сегодня же надо это сделать.

А. ПАВЛОВИЧ.

С ПОДГОТОВКОЙ КАДРОВ НЕ ТОРОПИМСЯ

По подготовке кадров квалифицированной силы на механическом заводе пока имеем: организованы узко целевые курсы при заводе, на которые записалось 38 человек, а посещает их только 25 человек. Неявки бывают зачастую по неуважительным причинам. Некоторые рабочие мехцеха просто уклоняются от посещения курсов. Наблюдения за работой курсов и поддержки их со стороны организаций пока что не видно.

По вопросу о создании специальных курсов для подготовки и переподготовки административно-технического персонала дело дальше переговоров между организациями механического и химического заводов не идет.

Также плохо обстоит дело и с вопросом подготовки счетных работников, необходимых для замены рвачей и бюрократов, которыми оба завода засорены до отказа.

В общем, в области подготовки кадров и орабочивании аппарата на мехзаводе почти ничего не сделано.

СОВЕЩАНИЕ КАК МЕТОД ПОВЫШЕНИЯ КВАЛИФИКАЦИИ МАССОВИКОВ

В статье о недостатках агитационно-массовой работы (см. „Кузбасс" за февраль) мы уже указали на ряд общих и весьма крупных недочетов. Сейчас нам хочется остановить внимание партработников на постановке этой работы на селе.

Если у нас неблагополучно с этой работой в промышленных предприятиях, где мы располагаем большими и значительно лучшими силами актива, то в деревне и колхозах с этим делом обстоит значительно хуже, так как там мы не располагаем нужными силами актива, или имеем таких малоквалифицированных товарищей, которые, не говоря уже о качестве работы, не знают с какого конца к ней приступить. Плохое качество массовой агитации в предприятии в значительной мере компенсируется классовой сознательностью рабочего-производственника, чего в деревне и колхозе мы имеем в гораздо меньшей степени. Таким образом сейчас деревня нуждается в квалифицированных кадрах и улучшении качества работы.

Обычно, когда дело идет о подготовке кадров, то, по мнению некоторых товарищей, эта подготовка мыслима только через курсы специального типа. Такая точка зрения, на наш взгляд, не верна, так как это важнейшее дело нельзя сводить только к специальным курсам, т. е. к той форме подготовки, которая не всегда может быть нами проводима по многим соображениям.

Значение специальных совещаний как своеобразной школы, подготовляющей работников, никем не отрицается, но они нигде не практикуются. Мы бы в постановке массовой агитации на селе значительно продвинулись вперед, если бы каждый РК установил определенную систему созыва массовиков на районные или кустовые совещания для проработки на них минимума вопросов, подлежащих реализации в ближайшее время; например, в 2—3 месяца созвать массовиков, ведущих работу в группах бедноты, и в течение 2-3 дней на совещании проработать вопросы о постановке массово-агитационной работы. От этого была бы большая польза. Массовик легче бы ориентировался в работе. Он получил бы зарядку, а следовательно выше поднималась бы квалификация его, улучшалось бы качество массовой работы; а это уже шаг вперед.

Все мы шлем тысячи проклятий по адресу бумажных директив. Находятся даже товарищи, считающие, что от таких директив надо совсем отказаться. Да оно, пожалуй, без таких директив можно было бы и обойтись, если бы мы располагали достаточными кадрами массовиков-инструкторов, имели бы возможность обслужить каждую организацию, каждую ячейку. В условиях промышленного предприятия это можно сделать за счет привлечения внештатных инструкторов РК, а в деревне этого сделать не можем. Здесь письменная связь пока призвана играть если не доминирующую, то все же значительную роль, особенно в промежутки между совещаниями массовиков. Все дело заключается в том, чтобы качество директив улучшить, и главное, непременно их дифференцировать, давая их „не вообще" (к слову, это и губит их значение), а по конкретным вопросам.

Деревенский массовик нуждается в консультации, задачах, формах и методах массовой агитации. Дифференцированная директива, консультирующая не „вообще" и в общем, а определенного товарища по определенному вопросу—вот настоящая помощь массовику в работе. Достигнуть этого можно обыкновенной товарищеской перепиской, лишенной канцелярских выкрутасов.

Н. САВИН.

ТРЕЗВАЯ ЧАСТЬ ПОЛЬСКОЙ БУРЖУАЗИИ НАКОНЕЦ ПОНЯЛА: ИМПЕРИАЛИСТЫ ХОТЯТ ЗАГРЕБАТЬ ЖАР ИХ РУКАМИ

Клевета против генерального консула СССР опровергнута самим правительством

ОТРЕЗВЛЕНИЕ ЗДРАВОМЫСЛЯЩИХ

БЕРЛИН, 12.

Варшавский корреспондент „Берлинер Тагеблат" сообщает: „Яростная антисоветская кампания в Польше, развивающаяся в связи с выступлением папы, повидимому, должна нащупать почву для активного выступления Польши против СССР".

Указывая далее на то, что эта кампания вызывает в кругах польской общественности беспокойство, корреспондент выражает опасение насчет того, что некоторые экономические круги Западной Европы хотят загребать жар польскими руками и использовать Польшу для политического, а возможно и военного, антисоветского выступления, которое не в интересах Польши.

ОЧЕРЕДНАЯ КЛЕВЕТА

ДАНЦИГ, 12.

В связи с недавними рабочими демонстрациями данцингские газеты повели клеветническую кампанию против советского генерального консула. Газеты требуют от Данцингского правительства положить конец вмешательствам советского консула во внутренние дела Данцинга. Сегодня все газеты публикуют правительственное сообщение по этому поводу. Правительство констатирует, что советский генеральный консул никогда ни в какой форме не вмешивался во внутренние дела Данцинга и что советские граждане ни в какой форме не участвовали в демонстрациях за последнее время.

ИЗБИЕНИЕ ЕВРЕЕВ В ВАРШАВСКОМ УНИВЕРСИТЕТЕ

ВАРШАВА, 13.

Опасение еврейских кругов, что антисоветская кампания в Польше под флагом защиты свободы религии не обойдется без еврейского погрома, вполне оправдалось. Не помогли и усилия еврейских раввинов в Польше, которые из кожи лезут вон, чтобы доказать свое участие в антисоветской кампании. Вчера студенты варшавского университета устроили жестокое избиение евреев-студентов, которых затем удалили из здания университета. Студенты вывесили над зданием университета плакат „Вход евреям воспрещается".

Оценка Коминтерна вполне оправдалась

Теперь уже сами империалисты убеждаются, что морская конференция по ограничению вооружения закончилась провалом

ЛОНДОН, 13.

На заседании руководителей делегаций на морской конференции Бриан протестовал против положения, в которое поставлена французская делегация. Замечание Бриана создало резкую полемику между французской и итальянской делегациями. Бриан в интервью с французскими журналистами заявил, что он считает переговоры законченными с сегодняшнего дня и что, по его мнению, конференция закончится провалом в течение ближайших двух недель. Английская печать проявляет крайний пессимизм. Дипломатический обозреватель „Дейли Геральд" заявляет, что „дела идут таким образом, что конференция идет не просто к краху, а к катастрофическому краху".

Накануне правительственного кризиса в Польше

ВАРШАВА, 13.

Вчерашнее выступление премьера Бартеля, которое по своему стилю являлось подражанием знаменитым анти-парламентским погромным речам Пилсудского, чрезвычайно обострило атмосферу в сейме. Закулисные переговоры, которые были на полном ходу прервались. В сейме господствует убеждение, что на завтрашнем заседании сейма будет принято предложение о выражении недоверия министру Да Трихтеру и министру просвещения Черзинскому и что таким образом завтра наступит правительственный кризис, так как Бартель заявил что в случае выражения недоверия, хотя бы одному министру, весь кабинет подаст в отставку.

ОРДЕН ТРУДОВОГО ЗНАМЕНИ ТОВ. РЯЗАНОВУ

МОСКВА, 13.

Отмечая крупные заслуги тов. Рязанова при создании им института Карла Маркса и Фридриха Энгельса и единственной в мире научной лаборатории по марксоведению, президиум ЦИК СССР решил наградить его орденом трудового красного знамени.

ШУТОЧКИ

Замечательный народ эти самые транспортники. Стойкий, знаете ли, народ, напористый.

Чувствую, что ты, уважаемый читатель, постараешься забежать вперед и угадать мою мысль:

— Наверное,—скажешь,—про хвосты в Топкинском ТомТПО, или про глубость кондукторов на станции Кемерово.

Ошибешься, читатель, если так подумаешь. Ни то и ни другое. Что там хвосты! — попробуй не читать газет, а жить одними базарными шептограммами, так и сам побежишь, на случай кончины света, запасать всякое барахло. Грубость кондукторов при посадке в Кемерово тоже не новость, не первый год; пора привыкнуть и принимать кондукторские тумаки как должное, как добавление ко всем прочим дорожным удовольствиям.

В данном случае другая история. Даже не история, а головотяпство. И не головотяпство, а хулиганство. Транспортное. Место действия, конечно,—Топки. Было это так.

Ленинские шахтеры (с них все и началось) хотя и вместе с транспортниками клялись выполнить пятилетку в четыре года, но выполнять ее начали не по-транспортному. Никакого, можно сказать, контакта.

Подводить начали людей. Навалили, как они там говорят, „на-гора" столько угля, что никаких транспортных темпов нехватит для перевозки. Даже стайку коровью почистить, или домик собственный в порядке поддерживать некогда. Все вози, да вози. Да еще сердятся. Аккуратно, кричат, подавай порожняк. И поматерному добавляют.

И решили тогда топкинские транспортники, что такая злость у горняков—от однообразия жизни получается. И захотелось им сделать для шахтеров какой-нибудь эдакий сюрпризик, который бы развеселил горняков, согнал хмурь с запачканных углем лиц. И сделали.

Однажды суровые брови шахтеров особенно низко над глазами нависли и между бровей залегли глубокие складки. Нехватало порожняка. Руки шахтеров чесались не только на уголь, но и еще кой на кого... И вот тут-то транспортники сыграли шутку, которая, по их мнению, должна была развеселить горняков.

Сначала показались вагоны. Действительно, на многих суровых, пропитанных угольной пылью, лицах, под щетиной усов появилось некоторое подобие улыбок. К вагонам бросились—как транспортники к лавке ТомТПО за солью на случай войны и кончины света... Открыли...

Вот бы любителю сильных выражений послушать! Эх и словечки откалывали горняки!

„Сюрпризом" оказалось прессованное сено, которым были загружены вагоны.

Но номер не удался. Не развеселило шахтеров „остроумие" транспортных молодцов. В Топках после этого обиделись даже:

— Черти бесчувственные. Мы к ним с шуткой, а они с руганью.

Тогда на сцену выступили ДСП ст. Топки Гречнев и составитель Кожеватов.

— Не с тем товаром под'ехали. Вот мы достанем из них не только веселье, но и благодарность. И про пятилетку забудут!

Гречнев ткнул пальцем по направлению к вагонам:

— Тов. Кожеватов, куда эти вагоны адресованы?

— Да теперь никуда; здесь в Топках разгружаться должны.

— Цепляй их к кольчугинскому поезду. В Ленинск они пойдут.

Кожеватов понял хитрость своего патрона и с улыбочкой прицепил вагоны.

Дальше та же картина с ожиданием порожняка, та же радость по прибытии вагонов.

Транспортники, предвкушая удовольствие интересного зрелища, потирали руки и ждали по своему адресу поток теплых слов и благодарностей. Ждали, что горняки скажут:

— Ах шутники! Ах проказники. Смотри-ка, что удумали! Ах, ах, ах!

Горняки, действительно, сказали! Но только сказали такое, чего никак нельзя написать. Слишком матарно.

Бесчувственный народ шахтеры. Люди из кожи лезли, чтобы разложить их к себе, а они, как и прежде,—по-волчьи. Ну, ругались за сено,—еще туда-сюда. Не нужно им сено. А ведь тут послали-то что! Подумай-ка! Целые вагоны водки послали.

И все-таки не оценили. Вернули вагоны обратно с большими ругательствами. Не принимают шутки, бесчувственные.

Между прочим, когда при сибкрайисполкоме была создана оперативная тройка по борьбе с разгильдяями на транспорте, то один чудак пустил среди транспортников такую весть:

— Тройка разослала по всем линиям своих уполномоченных, а каждый из этих уполномоченных возит с собой вагон с решетками.

Это, конечно, анекдот.

Но, чорт возьми, иногда хочется, чтобы некоторые анекдоты были настоящей действительностью. Ох, как хочется!

А. ПАВЛОВИЧ.

ОЧЕРЕДНОЕ ПОЧТОВОЕ ХУЛИГАНСТВО

Рабочими Центральной шахты Кемрудника найдено на полу в рассекомандировке письмо Сибирской Краевой конторы всесоюзного металлургического синдиката № 3739, адресованное управлению постройки Кемеровской рбйонной электростанции. Письмо важного содержания, касающееся снабжения строительства металлотоварами.

Это еще раз говорит о безответственном отношении работников связи. Письмо через редакцию „Кузбасс" направлено заведующему конторой связи для более аккуратной стадовки его адресату.

Шуточки БОСКа

Окрколхозсоюзом и полеводсоюзом 24 февраля были направлены через БОСК два пакета на имя окрмолживколхозсоюза, но оба эти пакета по милости БОСКа были возвращены отправителям.

НЕЛЬЗЯ НЕДООЦЕНИВАТЬ РОЛИ РАБОЧЕГО ПИТАНИЯ НА СТРОИТЕЛЬСТВЕ

На Кузнецкстрое приостановлена постройка молочной фермы,—это срывает снабжение рабочих молочными продуктами.—Коксострою и Кемеровскому ЦРК надо сейчас же приступить к обеспечению строителей столовыми

ОБЕСПЕЧИТЬ СТРОИТЕЛЕЙ ПИТАНИЕМ

Предполагающееся широкое строительство в нынешний строительный сезон может застать нас врасплох в смысле питания рабочих-строителей. Большинство рабочих будут одиночки,—значит они будут нуждаться в приготовлении пищи путем создания артелей, или же вынуждены будут питаться „всухомятку", так как имеющиеся на территории города и химзавода три столовых не в состоянии будут охватить такого огромного количества рабочих.

Нужно теперь же начать подготовку к строительному сезону в смысле питания рабочих. Необходимо наметить районы новых столовых с таким расчетом, чтобы обслужить ими, главным образом, рабочих-одиночек.

Сейчас же нужно организациям: коксострою, энергострою, химзаводу, рабкоопу и др., договориться, кто, где и сколько столовых будет строить.

Имеющиеся хлебопекарни также не могут обслужить всех рабочих, следовательно вопрос о хлебопекарне тоже нужно поставить на очередь и, не откладывая дела в долгий ящик, начинать строить ее.

Хорошо было бы ввести на время строительного сезона походные кухни с развозкой пищи на места работ. Этот вопрос нужно двинуть по-боевому.

Н. АРГЕНТОВ.

ЧТО НЕОБХОДИМО ДЛЯ УСПЕШНОГО СТРОИТЕЛЬСТВА

Производственное совещание рабочих стройотдела Кемрудника, заслушав сообщение о ходе строительства, постановило:

Производственной комиссии, в ближайшие дни, совместно с рабкомом, разработать вопрос о соцсоревновании между артелями по постройке однотипных домов.

Каждые полмесяца заслушивать на производственном совещании отчеты соревнующихся групп о результатах хода построек.

Хозорганам добиться безоговорочной выдачи нарядов и чертежей на работы и об'яснять условия работ и расценки на те работы, на которые невозможно дать наряд или чертеж.

Хозорганизациям обратить внимание на имевшие место случаи доставки на работы негодного материала и в дальнейшем не допускать таких явлений.

Разработать показатели соревнующихся групп.

Предложить хозяйственникам разработать вопрос о механизации кирпичного производства и каменолом ни, для чего созвать производственные совещания этих цехов.

ОЧЕРЕДНОЕ ГОЛОВОТЯПСТВО

Управление Кузнецкстроя, по договоренности с Сибкрайсоюзом, 26 февраля с. г. перечислило на текущий счет Тельбесского ЦРК, находящиеся в Кузнецком кредитном т-ве, 50 000 рублей на строительство овощно-молочной фермы для снабжения овощами и молочными продуктами рабочих Кузнецкстроя.

Средства были получены в самый разгар постройки теплых коровников, домов для обслуживающего техперсонала и заготовки фуража. Все, как будто-бы, шло благополучно.

Но вмешалась злая рука из финсчетного отдела Кузнецкстроя в лице бухгалтера Бобылева и бухгалтера кредитного т-ва т. Калюш, и все запутала. 3 марта они дают распоряжение Кузнецкому кредитному т-ву об аннулировании этого перевода и об обратном перечислении этих 50.000 рублей с текущего счета Тельбесского ЦРК на тек. счет Кузнецкстроя. Кузнецкое кредитное т-во, вопреки существующему законодательству о банковских операциях (текущим счетом распоряжается только тот, кому он принадлежит), это перечисление производит и оставляет ЦРК без средств

Надо сказать, что ввиду спешной стройки молочной фермы, около 40 000 этих средств уже израсходовано. Тельбесский ЦРК такими действиями Кузнецкстроя и кредитного т-ва поставлен в тупик.

Терпя и без того финансовое напряжение, он таким образом, вкладывая оборотные средства в строительство фермы, может сорвать все рабочее снабжение Кузнецкстроя,

Кроме того, отсутствие средств у Тельбесского ЦРК вследствие необдуманного из'ятия средств Кузнецкстроем из строительства молочной фермы—вызвало приостановку дальнейших работ по постройке фермы, а это вызывает срыв снабжения рабочего строителя молочными продуктами.

Необходимо в это дело вмешаться прокуратуре и привлечь виновных из Кузнецкстроя и кредитного т-ва к ответственности за срыв рабочего снабжения и нарушения законодательства о банковских операциях.

В. МИХАЙЛЮК.

Как „работает" Дунаев

В газете „Кузбасс" на днях появилась заметка „Без почты горе и с почтой вдвое". Прочитав ее, зав. газетным узлом Дунаев сделал свои выводы:

— Это не верно, ляпсус, голословность.

На самом же деле заметка верна. Об этом говорят факты. Рабкор пишет: „Жалоб много, но все это работникам почты с рук сходит".

И действительно, подписка на московские издания сдается Дунаеву до 24 числа, а между тем бывают случаи, когда доставка газет переводится на другой месяц. Например, зав. школой-семилеткой не получал учительскую газету и „Правду". Когда дело дошло чуть ли не до РКИ, то Дунаев нашел возможность удовлетворить подписчика, но почему-то дожидался соответствующего нажима, без него не хотел этого сделать. Этот случай не единственный.

В сельской местности еще хуже дело обстоит. На днях было совещание сельских письмоносцев кемеровской почты. И они прямо заявили, что дальше так работать невозможно. Ни одного раза не было, когда бы письмоносцы выезжали в кольцо и уних бы хватало газет и журналов.

Все кольцевики в один голос говорят:

— Хоть не езди в район: крестьяне избить собираются.

Чуть не каждую поездку просили выверить карточки, но у Дунаева один ответ: После когда-нибудь, а сегодня некогда.

Кто же такой Дунаев? Он бывший белый офицер, разложившийся элемент и нет никакой надежды на то, что он будет работать с пользой; его надо вычистить.

За такие дела под суд

Почтовое агентство в с. Усть-Сосновском отобрало у сельписьмоносца Некрасова список, по которому он доставлял газеты и журналы подписчикам. И вот уже прошло две недели, а агентство и не думает возвращать письмоносцу этот список. Без списка газеты не доставляются, так как письмоносец не помнит адресов всех подписчиков.

Что это: халатность или вредительство?

Н.

ПОЛНОСТЬЮ ПРОВЕСТИ ЕДИНОНАЧАЛИЕ—ТАКОВО ТРЕБОВАНИЕ 2 ГОДА ПЯТИЛЕТКИ

Оледеневший шурф на шахте Карла Маркса; в тисках неполадок, рожденных нераспорядительностью, путаются Центральная штольня и шахта № 4; рабочие Центральной шахты не выполняют договора по соревнованию по вине от'явленной нераспорядительности руководителей производства

ДОВОЛЬНО ПОПУСТИТЕЛЬСТВ И РАСХЛЯБАННОСТИ

ПОСЛЕДНЕЕ ПРЕДУПРЕЖДЕНИЕ

Вчера в „Кузбассе" было опубликовано решение Сибкрайкома, указавшего, что на предприятиях Сибири единоначалие проведено в жизнь далеко не полностью. В связи с этим вопрос об ответственности каждого за порученное ему дело, о нужной распорядительности приобретает выдающуюся важность.

Одновременно Сибкрайком решительно предупреждает хозяйственников и организации предприятий, что дальше тянуть с полным осуществлением решения ЦК ВКП(б) о единоначалии—нельзя.

Каждый, кто так или иначе связан с работой рудников и заводов, каждый, кто работает на них, без особого труда сможет за час увидеть десяток неполадок, которые задерживают выполнение промфинплана, которые легко могли быть недопущены, если бы руководители работ проявили нужную заботу о деле, нужную распорядительность.

Каждодневно рабкоры в своих письмах в редакцию „Кузбасса" сообщают о все новых и новых неполадках, рожденных на свет нераспорядительностью, тупым равнодушием, вопиющей неповоротливостью многих из низшего и высшего административно-технического персонала. Вместе с этими сообщениями рабкоры указывают, что неполадки являются главным тормозом успешного выполнения промфинплана.

Возьмите сегодняшние сообщения. Их нельзя читать без негодования на тех, кто своей нераспорядительностью порождает задержки удалому труду, кто своей расхлябанностью снижает трудовой темп.

Но вызванные нераспорядительностью и безначалием неполадки не только мешают ударному труду: они играют реакционную роль, роль явления, — задерживающего ход социалистического строительства. Если „коммунизм начинается там, где появляется самоотверженная, преодолевающая тяжелый труд забота рядовых рабочих об увеличении производительности труда" (Ленин), то всякий проявляющий нераспорядительность, хочет он этого или не хочет, дезорганизует труд, умаляет успех борьбы рабочих за увеличение производительности труда, играет реакционную роль.

Рабочие нашего округа об'явили себя ударниками. Факты все растущей рабочей активности, все усиливающейся заботы об увеличении производительности труда слились в один рабочий поток, который носит историческое имя—социалистическое соревнование. Это говорит о том, что необходима только наилучшая организация труда—и нормы производственных программ по всем показателям будут выполнены. Но с организацией труда как раз не все благополучно, и это неблагополучие вытекает из об'ективного реакционного явления—нераспорядительности, из отсутствия единоначалия.

Надеемся, что решение Сибкрайкома по этому вопросу явится последним предостережением для организаций и для административно-технического персонала, после которого на предприятиях, наконец, переведут все руководство производством на основы единоначалия, на основы строжайшей ответственности каждого за порученное ему дело.

А. КОКС.

ДАЛЬШЕ НЕКУДА

Одна возможность появления на шахте Карла Маркса, Ленинского рудника, события, какое мы опишем ниже, говорит о том, что на шахте установилась крайняя безответственность и что единоначалия тут и не собирались пока что осуществлять

На шахте есть так называемое — западное крыло. Для вентиляции это крыла есть шурф. Недавно стенки шурфа оледенели так, что лед закупорил ход и прекратил доступ воздуха к забоям. Несколько дней людей посылали на работу в это злополучное западное крыло, несколько дней люди угорали и никто не догадался проверить вентиляционный шурф.

Наконец, послали электромонтера, чтобы он провел кабель к врубовой машине. Электромонтер от угара лишился сознания, и его вывели оттуда под руки. Администрация решила:

— Напился до бесчувствия!—И сняла его с работы.

Но электромонтер взял справку от доктора, что он не был пьян, а угорел. Только после этого было решено проверить вентиляционный шурф. Нашли его закупоренным льдом и догадались:

— Взорвать лед динамитом.

В этом шурфе протянут кабель, по которому идет электричество с напряжением в 3000 вольт. Кабель соединен со всей электрической сетью. Замыкание тока в кабеле могло привести к остановке всех врубовых машин, конвейеров и электровозов рудника на несколько часов минимум. А это замыкание легко могло получится от взрыва, могущего порвать кабель.

Нужно считать счастливой случайностью, что кабель остался цел.

Поведение административно-технического персонала в этом деле исключительно безответственное.

РАБКОРЫ: Арзамасцев, О. В. Х., Севкй.

ПОРЯДКА МАЛО

На центральной штольне, Прокопьевского рудника, как и на других рудниках нераспорядительности хоть отбавляй.

Расскажу про мытарства 207 группы. В нашем забое после отпалки стоит дым по суткам. В это время нашу группу используют для чистки канав. Мы соревнуемся с другими группами, но при таком порядке выполнить свое задание не сможем. Можно путем усиления вентиляции не допускать того, чтобы дым стоял в нашем забое по суткам. Почему же не сделать этого?

Как правило, лес и порожние вагоны к забоям доставляют несвоевременно и не потому, что нехватает, а исключительно из-за нераспорядительности.

На проходке основного штрека работает врубовая машина „Шорто Володер", машинной группе было задание пройти 60 метров в феврале, а они прошли только 19 метров. Это потому, что у нас нет опытных машинистов и администраторы не заботятся хотя бы путем инструктажа подготовить несколько нужных машинистов.

Бригадир ЗЮЛЬКОВ.

НЕТ ОТВЕТСТВЕННЫХ

Мы, рабочие Центральной шахты Кемеровского рудника, заключили договор по социалистическому соревнованию и с февраля перешли на ударный труд.

Но договор мы мало выполняем и все потому, что никто, начиная от заведующего шахтой и кончая рабочими самой низшей квалификации, у нас не чувствует ответственности за порученное ему дело. А отвечать есть за что. Я перечислю только некоторые, известные мне неполадки, которые не появились бы на свет, если бы наши руководители проявляли нужную распорядительность.

206 группа в феврале работала в зоне 10 района, вынимали третий слой зоны. Просили не раз провести туда трубы для подачи воздуха нужного пневматическим молоткам с помощью которых мы бы значительно скорее взяли уголь, снизили бы его себестоимость и на много облегчили бы свой труд, переложив часть его на машину. Администрация на наши просьбы не обращала внимания, а когда мы кончили выбирать третий слой, то нам провели трубы, а трубы и молотки уже были ненужны.

Эта же группа была временно послана на проходку штрека в 12 районе. Уголь тут крепкий. Рабочим сказали:

— Бурите скважины для отпалки.

Рабочие подкайлили уголь и просверлили четыре бурки, на что затратили три часа времени и труда. Десятнику сказали, что все готово и он передал отпальщикам, чтобы они пришли и сделали отпалку.

Рабочие ждали отпальщика до конца смены и не дождались. Пришла другая смена—и тоже прождала отпальщиков два часа и, плюнув на все, не дожидаясь отпалки, взялись за кайлу и начали брать уголь.

Спрашивается, зачем же истрачены полторы смены трех человек? Никто на это не ответит. Никто даже не знает, кто виноват в этом безобразии.

Кроме того, нам не подавали вагонов. Конногоны заявляли категорически:

— Пускай устроят разминовку, по одному вагону мы подавать не будем!

Но это не все. За простои, за рение шпурок рабочие не получили ни копейки. Это ведь беззаконие. Но у нас руководители практикуют его всегда, чтобы скрыть большое количество простоев, происходящих по вине нераспорядительности администрации. Если бы за простои происходящие по вине администрации, как полагается по колдоговору, платили рабочим, то, я думаю, администрация была бы поворотливее.

Лес не берегут. В десятом районе нам требовались бревна длиной 2,5 аршина, а подали 3,5 аршина. Приходилось от каждого бревна отрезать аршинный конец и бросать. От тридцати бревен мы отрезали 30 концов, которые с доставкой стоят 10 рублей, полторы тонны леса в смену мы выбросили на ветер. И опять же не найдешь виноватого.

ТОЧКАЕВ.

ПО ДЕЛУ ЛЕНСОЮЗА НАЧАТО СЛЕДСТВИЕ

Наш корреспондент сообщает подробности вредительской работы классового врага в аппарате потребсоюза. Колчаковцы, спекулянты и торгаши умышленно не проводили в жизнь мероприятий советской власти, срывали заготовки и товароснабжение, раздували расходы союза. Инструктора во время поездок в деревню вели контрреволюционную агитацию

Ленинсоюз единственная крупная кооперативная организация Кузнецкого округа. Она играет важную роль в перестройке округа в социалистический, в переделке деревни, в рождении новых гигантов.

Ленинсоюз—винтик той машины, которая делает нашу великую историческую пятилетку, которая распахивает вдоль и поперек наш округ.

Но этот винтик насквозь проржавел и каждый день и час грозит остановкой машины. Винтик, сделанный из больного железа, сопротивляется, не хочет вращаться, угрожает катастрофой для всей остальной машины. Ленинсоюз самым формальным образом отказывается проводить в жизнь директивы советской власти.

Летят телеграммы:

— Срочно принимайтесь за контрактацию свиней.

— Займитесь заготовкой птиц.

— Дайте отчет по хлебозаготовкам.

— Пришлите планы.

Этих боевых приказов ленинсоюзовцы не читают, кучами подшивают в толстые папки.

— Зачем ко мне?—зарегистрировать и в дело!

Так заявлял член правления Воронов, когда получал телеграммы.

Неудивительно, что все задания Ленинсоюзом были не выполнены, что Ленинсоюз сорвал всю заготовку по округу, срывал рабочее снабжение.

Никакие директивы не помогали, случайно шла вся работа. Планы по хлебозаготовкам были составлены только тогда, когда заготовительный сезон уже кончился.

Такая преступная работа дала очень плачевные результаты. Ни одной свиньи не было законтрактовано.

Заготовка мясного скота, вместо задания на 900 голов,—выполнена всего на 170 голов.

Хлебофураж заготовлен только на 54 проц. задания.

Хлебозаготовки не выполнены.

В Ленинсоюзе не знают, сколько было им заготовлено хлеба. В бухгалтерии получается разрыв на 3511 тонн. Работа по хлебозаготовкам была поставлена из рук вон плохо.

Ленинсоюз срывал дело по коллективизации и лесозаготовкам

Появляются десятки новых колхозов, каждый день уменьшается количество единоличных хозяйств. Но в Ленинсоюзе для колхозов нет товаров, и лучше торгует с теми, кто по-дедовски ведет хозяйство, кто отстал от жизни. Социалистическая часть деревни, колхозы остались без товаров, а старая, отсталая деревня по милости Ленинсоюза снабжена всеми дефицитными товарами.

Кулак и кооператоры плясали под одну дудку, вместе лили воду на мельницы контрреволюции.

Правоуклонисты, заядлые наши враги, скажут большое спасибо Ленинсоюзу за эти „прекрасные" дела.

Они будут крепко благодарить за срыв наших лесозаготовок. Смешно говорить, что договор по снабжению лесозаготовительных пунктов товарами был заключен 13 февраля, когда заготовки уже почти закончились.

Каждая почта приносила письма, телеграммы:

— Нехватает хлеба.

— Лошадям нет фуража.

— Шлите сапоги, рукавицы.

На эти требования о помощи руководители Ленинсоюза смотрели безразлично. Пачки запросов о снабжении до сих пор лежат нетронутыми. Целые лесозаготовительные участки неделями сидели без всяких товаров, что очень отразилось на самых заготовках.

— Покоя не дают, мешают спокойно пожить.

— Не мы выдумали лесозаготовки, нам они совершенно не нужны.

Скверную роль сыграл Ленинсоюз во время хлебозаготовительной кампании.

Вместо того, чтобы увеличить ввоз товаров в деревню, чтобы обеспечить выполнение хлебозаготовок как раз в этот момент план завоза товаров был сокращен до 38 процентов.

Получается полная картина вредительства со стороны Ленинсоюза во всех наших политических кампаниях.

Букет волокиты, бюрократизма и бесхозяйственности

Весь аппарат Ленинсоюза завален бумагами; за ними не видно живого дела. Работа ведется по старой, чиновничьей, громоздкой системе, где все тонет в море бюрократизма. По три года лежат нерассмотренные жалобы. Все так запутано, что никакой справки найти нет возможности. Бухгалтерия отстает на полгода. На всякие запросы у бухгалтера слышится единственный ответ:

— Не знаю.

2500 документов лежат нетронутыми.

Низовые кооперативы систематически получают счета, но без товаров. Если же выслан товар, то он не соответствует счету. Кузедеевское общество потребителей до сего времени не знает, куда делись 10 кулей сахара по счету № 4358. Их заявление о неполучении сахара исписано резолюциями:

„Разберитесь и дайте заключение".

„При чем я здесь?"

„У меня данных нет, я ничего не знаю".

Одни посылают к другим, а сахара до сего времени не нашли.

Таких случаев не перечтешь.

Систематически получается засылка товаров. Случаи, когда товар предназначенный для Прокопьевска, посылается в Топки, не прекращаются.

Вся работа проходит бесхозяйственно-преступно. Склады Ленинсоюза представляют собой возмутительную картину бесхозяйственности. Лен и зайцы без сортировки свалены в кучу, валяются на сырой земле. Заячье мясо истреблено крысами. 15 вагонов с товарами долгое время стоят неразгруженными, перевозятся со склада на склад и их положение не меняется. На складах пьянство, обвесы, просчеты. Кучи жалоб о безобразиях лежат в правлении, но они до сих пор не разобраны. На складах портится, пропадает экспортное сырье, которое мы меняем на ценные заграничные товары.

Руководство торговой сетью производится общими и путанными директивами. Директивы повторяются, одна противоречит другой. Отправляют задания по всей сети:

— Развертывайте заготовку скота.

— Покупайте скот разных сортов.

Через некоторое время издается другой приказ:

— Покупайте только с хорошо развитой грудью, с об'емистым брюхом.

Во всей работе Ленинсоюза отсутствует всякий контроль и проверка.

Нет между работниками точного распределения обязанностей, никто не знает, за что кто отвечает. Общая суетня, море бумаг, а живой работы нет.

Полковники, спекулянты делали погоду в Ленинсоюзе

Почему же получилось, что советский аппарат стал нашим вредителем, что аппарат в своей работе помогал нашим классовым врагам? Это потому, что в аппарат засели те, которые десяток с лишним лет тому назад проливали море рабочей крови. Те, чьи виселицы поднимались в рабочих поселках, на рабочей окраине, за околицей бедняцких дворов. Эти люди делают погоду в Ленинсоюзе. Они, колчаковские трупы, отравляют нашу советскую землю. Они пробрались туда, куда легче проникнуть. Кучка спекулянтов, юнкеров, белогвардейцев свила себе прочное гнездо в Ленинсоюзе. Они руководят нашей кооперацией. Полковник старой армии, друг и помощник Колчака, Тюменев, заведует плановым отделом. Другой заведующий, Велижанин—известный торговец-спекулянт. Инспектор Ленинсоюза—купец Корольков. Еще имеется целый ряд таких лиц. Вот эти липовые спецы думают о командировках, о сладкой жизни, живут воспоминаниями прошлого, „надеждами на будущее". Они превращают всякое живое дело в бумажный поток, заставляют работать аппарат против нас.

Полковник Тюменев сознательный вредитель

Колчаковский полковник Тюменев—зав. плановым отделом. Кроме вредительства, от него никакой пользы не было. Тюменев не думает об уменьшении расходов, налаживании финансовой дисциплины. Он избрал умный метод защиты Ленинсоюза от финансовых затруднений. В каждой финансовой смете он прибавлял полтора миллиона рублей. Пусть будет лишнее на всякий несчастный случай. Ему не важно, что этими ненужными средствами для Ленинсоюза он оторвал большие средства, в которых нуждается строительство. Деньги, которые должны итти на выполнение пятилетки, которые копейками собираются и экономятся трудящимися. Тюменев сознательно шел на это вредительство. Ему нужно сохранить себя на службе, обеспечить свое вредительство.

Двести тридцать семь растратчиков

Растраты в аппарате Ленинсоюза растут с каждым днем. На первое октября 1929 года было растрачено 62.980 р. Растратчики продолжают работать, никто и не думает их привлекать к ответственности. Неразобранные дела о растратах лежат еще с 1926 года. Двести тридцать семь сотрудников оказались растратчиками.

Контрреволюционная работа

Представители Ленинсоюза, выезжавшие в деревню, нужную работу там не проводили. Они дискредитировали организацию, пьянствовали, связывались с кулаком. Командированный по хлебозаготовкам инструктор Петров в Топкинский район—вел там контрреволюционную работу. Петров созвал собрание из одних кулаков-лишенцев, закатывал им такие речи:

— Не смейте возить хлеб.

— Советская власть вас мучает.

Правление знало о контрреволюционной деятельности Петрова и ничего не было предпринято. Петров услыхал, что скоро чистка, взял и уехал.

Заведывающий заготовительным отделом Ленинсоюза Тарасовский не отстал от своего инструктора. При приезде в деревню Шишино он напился пьяный, пытался изнасиловать работницу.

Выдвинули в пастухи

Аппарат Ленинсоюза в составе 114 служащих имеет всего 2 выдвиженца, и те работают на захудалой работе.

Правление все время боится выдвижения, не верит в силы рабочих-выдвиженцев.

— Рабочему надо учиться, много учиться, а так—куда его поставить говорит член правления, липовый коммунист Воронов.

Редкие выдвиженцы, попавшие в аппарат, встречали косность, невнимание, игнорирование в работе; скоро уходили. Недавно правление решило выдвинуть пастуха. Когда он приехал в Ленинсоюз, ему сказали:

— Мы выдвигаем тебя на работу: раньше ты пас 20 голов скота, а сейчас даем тебе стадо в 100 голов.

Правление Ленинсоюза никогда не задумывалось о замене своего аппарата, о привлечении новых людей.

На единственных организованных курсах продавцов преподавали правоуклонистскую политику. Раз'ясняли, что главные силы и средства государства надо направить на обогащение единоличного хозяйства. Курсантам преподнесли старинный учебник, где восхваляется богатое хозяйство.

Штемпелюющие коммунисты

Коммунисты — руководители учреждения, сроднились с чуждым элементом, примирились с „прекрасными художествами", которые творились в Ленинсоюзе.

Председатель правления Королев на заседания правления никогда не звал низовых сотрудников, зато приглашались все враги. На заседаниях Королев фантазировал о прекрасных вертящихся витринах, стеклянных магазинах, американских домах. Королев штемпелевал свою подпись, не разбираясь в бумагах, которые ему приносили.

Королев зажимал самокритику в аппарате. Он приказал редколлегии не печатать о его недостатках. После того как Королев высказывается, никто не смеет ему возражать.

Работники Ленсоюза систематически получали со своих складов продукты и мануфактуру. Все это делалось тайно, семейным порядком. Когда Королев уехал на курорт, он оставил записку Тарасовскому—чуждому элементу: „доставьте мне на дом полтора пуда свинины." Коммунист Воронов отпускал мануфактуру по своим запискам своим знакомым.

Коммунисты Ленсоюза не ставили вопрос перед партией о катастрофическом состоянии раб. учреждения. Наоборот, они везде успокаивали, что ничего нет страшного, что все вздоры, что это вполне естественные вещи.

О делах Ленсоюза знали и в райкоме и в профсоюзе. Везде говорили, кричали, но дальше слов не пошли.

Руководители Ленсоюза, заведывающие отделами должны стать перед советским судом

Прокуратура должна немедленно взяться за Ленинсоюз.

Надо покопаться поглубже. Руководители Ленинсоюза, заведывающие отделами, за срыв нашей пятилетки, за игнорирование заданий вышестоящих организаций, за скрытие ряда преступлений должны стать перед Советским судом.

Б.Л.

Щегловский день

В ЩЕГЛОВСКЕ БУДЕТ КОНТОРА СИБКРАИСОЮЗА

В связи с тем, что Ленпотребсоюз як союз ликвидируется, взамен о в Щегловске будет открыта кон ра Сибкрайсоюза. Все складское зяйство Ленсоюза останется в Ленске.

Горсоветская волокита

Для обеспечения подготовителього курса индустриального техни ума учебными пособиями, окроно ло выделено 6 тыс. рублей.

6 го марта зав. курсами т. Леонев пошел в гороно за получеем этих средств. Гороно выдало сигновку и направило в горсовет я приложения печати. Но печать рсовета оказалась у секретаря— олобова, который в этот день от хал и унес печать с собой. Таим образом из-за печати т. Летьев ходил в горсовет три дня.

Как не надо лечить

Зубной врач кемеровской амбутории Дашевская Б. А. кормит льных зубными пломбами, котое после вставления через день выпадают и проглатываются щей.

Нужно обратить внимание окраву на такое безобразное лече- А. ШЛЯКОВА.

КОГДА КОНЧАТСЯ ИЗДЕВАТЕЛЬСТВА?

Не везет дому заезжих на завок. комхоз посылает туда завами их работников, которых некуда льше девать.

Не так давно на должность зава зжим домом горкомхоз прислал кого Попова, который ретиво дся за выживание жильцов. рва грозил выселением через , затем, сменив тактику, стал вре ь.

По распоряжению горсовета в за ий дом была вселена семья сноармейца Каюткина. Но заву понравилось, что какие-то там сячники" занимают две комнаты. н начал действовать не осталиваясь перед открытым вредительством. Спешно приглашаются ники, которым приказано срочсломать плиту, которую перед два раза переделывали и коя уже вскочила в копеечку. ники плиту сломали, тем самым ив семью красноармейца и при ающих жильцов что-либо сготь.

дно вредительство сделано, и ищет новых путей, чтобы высе на улицу семью красноармей других, неугодных ему жиль-

ы спрашиваем горкомхоз: копрекратятся эксперименты над льцами и издевательство над ей красноармейца со стороны дурствующего зава заезжим м и не пора ли привлечь его ветственности за самоуправство? ашему мнению, все расходы, анные его умышленным врельством, надо отнести за его а прокуратуре—привлечь его ветственности за издевательство семьей красноармейца. ОН.

АППАРАТЧИКИ СБЕРКАСС ПОТЕРЯЛИ ОРИЕНТАЦИЮ НА АКТИВ

Решения рабочих и служащих об усилении работы по месячнику сбережений сберкассами не реализуются. Выделенного актива они не использовывают и даже не инструктируют

Контролерам сберкасс в Топках и Красном об'явлен выговор

Решения собраний рабочих и служащих об участии в месячнике сбережений, а также выделение некоторыми производственными коллективами (химзавод) уполномоченных для вербовки вкладчиков и вкладов—застали сберегательные кассы города Щегловска врасплох. Выделенного актива сберкассы почти совсем не использовали и даже не инструктировали. Сейчас надо реализовать решения рабочих и служащих о вступлении вкладчиками сберкасс, а кассы своих представителей не посылают. Сеть касс остается такой же, какой была и до месячника. Ни одному коллективу выдачи зарплаты сберкассы не проводят.

АППАРАТ НЕ ДИСЦИПЛИНИРОВАН

Аппарат районных и сельских сберкасс совершенно недисциплинирован. Само отделение при окрконторе не знало, на ком лежит ответственность по месячнику и что конкретно необходимо по нему сделать. Отделение не знает, имеются ли планы месячника в кассах и что эти кассы делают. Отпущенные управлением связи средства на месячник до сих пор не использованы хотя бы для посылки в район представителя комсомола. Директивы управления связи по месячнику отделением пересылались в окрсберкассу и тут же подшивались к делу, никем не прочитанные. При наличии такой косности вполне понятны нарекания и жалобы на работу касс тех коллективов, которые уже имеют кой-какие результаты по привлечению вкладчиков.

ОЖИВЛЕНИЕ ВСЕ ЖЕ ЕСТЬ

Но, несмотря на безответственное поведение самих касс, есть отдельные достижения. Химзаводские организации своими силами хотя и недостаточно еще, но всколыхнули рабочих. Организовали уголок по сберегательному делу и займам, выделили 20 человек уполномоченных, которые ждут инструктажа окрсберкассы с тем, чтобы приступить к практической работе. Завербовано 12 вкладчиков с суммой вклада 563 р.

Не отстает от химзавода и стройконтора, где проведено 9 групповых собраний по месячнику. Поместили статью в стенгазете. Председатель комиссии содействия т. Чучиков, являясь кассиром стройконторы, сам завербовал 105 вкладчиков с суммой вкладов 407 р.

Заведующая столовой РОКК добровольно взялась за привлечение вкладов, завербовала за несколько дней 10 вкладчиков. Работа в некоторых коллективах начинает развертываться.

ТРЕВОЖНЫЕ СВЕДЕНИЯ

Полученные от всех касс сведения о результатах работы с 5 по 10 марта заставляют бить тревогу. Из 20 касс по округу 9 дали отлив вкладов единоличных в сумме 11776 рублей. Прилив же вкладов очень незначительный—всего 8662 рубля. До конца же месячника осталось немного

За слабое привлечение вкладов и допущенный отлив окружной штаб и окрконтора связи об'явили выговор зав. отделениями и освобожденным контролерам в Топках и Красном.

Если сейчас не добиться полного перелома в работе по привлечению вкладчиков, то контрольная цифра Сибкрайисполкома будет сорвана, чего допустить ни в коем случае нельзя.

Окружной штаб принимает решительные меры, чтобы срыва не допустить и задание выполнить на сто процентов.

Краевая ударная бригада
СУХАНОВ, ОБУХОВ, МИКУРОВА.

Сберкасса Кемрудника проваливает месячник

Сберкасса Кемеровского рудника не готова к месячнику сбережений. Бригадой по обследованию кассы был обнаружен ряд недочетов в работе по месячнику сбережений. До настоящего времени не имеется плана работы. Нет никакой увязки с коллективами, которых обслуживает касса. Среди рабочих не ведется никакой агитационной работы. Нет и стенной газеты с освещением месячника сбережений. В результате таких недочетов вербовка вкладчиков слаба. За первую пятидневку марта завербовано всего пять человек.

Нужно немедля устранить все недочеты, развернуть работу и поставить ее на метод соцсоревнования с другими кассами.

Распустить городскую комиссию содействия

Систематическая неявка горкомсода на заседание окркомиссии привела к тому, что в течение нескольких месяцев ни разу не был заслушан ее доклад. Окружная комиссия решила просить президиум горсовета о роспуске городской комиссии как бездействующей, а дело о ней передать в КК—РКИ для привлечения виновных к ответственности.

Вызывают на бой за пятилетку

Собрание коллектива служащих окружкома ВКП(б) постановило:

Подписаться всем коллективом на заем „Пятилетка в четыре года" не менее месячного оклада каждого сотрудника.

Вступить всем вкладчиками сберегательной кассы и ежемесячно отчислять не менее 5 проц. месячной зарплаты.

Отчислить единовременно не менее двух процентов получаемого оклада на покупку трактора „Просвещенец" для сельско-хозяйственной коммуны.

Вызываем все районные комитеты партии округа и райместкомы союза рабпрос, коллективы служащих: окрисполкома, окрземуправления, госбанка, окрмолжилколхозсоюза и коллективы рабпрос города Щегловска.

ВЫЗЫВАЮ

Вношу в сберкассу 5 рублей и до конца пятилетки буду вносить ежемесячно не менее как по 3 рубля и вызываю последовать моему примеру жен работников почты: Ленинска—Голова, Хомутова, Иванцовых Ив. и Фед., Дмитриева, Пупнова С. Янковского, Торопова, Псарева. Г. Щегловск—Богданова, с. Красное—Желнеровича.

Остальных жен работников Ленинского отделения—на возможные вклады в месячник.

Кроме того, вызываю жен работников коопхлеба: Нечаева, Лященевского, Чернозубова.

Жена работника связи Ленинского отделения Скороделова.

Мы, курсанты окружных курсов профработников союза строителей в количестве 29 человек, учитывая задачи индустриализации нашей страны и грандиозные размеры строительства нашего округа, раз'ежаясь по местам своей работы, обязуем себя мобилизованными на профработу до конца пятилетки. Вызываем последовать нашему примеру весь хозяйственно-технический персонал округа.

Коллектив окрпрофкурсов.

Мы, рабочие столовой Кемеровского ЦРК № 2 заслушав информацию о месячнике сбережений, постановили вкладывать в сберкассы 5 процентов из зарплаты до конца пятилетки и вызываем последовать нашему примеру сотрудников столовых КемЦРК № 1, столовую РОКК, столовую дворца труда и буфет биллиардную окркомпома.

Бригада работниц-строителей, обследовавшая казармы и быт красноармейцев

КРЕПИМ СВЯЗЬ С КРАСНОЙ

Военкоры стенгазеты „На чеку" вместе со специальным корреспондентом „Правды" сделали на-днях налет на Кемеровский рудник с целью обследования условий работы и быта рабочих. В ответ на это работницы-строители химзавода выделили бригаду для обследования красноармейских казарм.

Бригада выявила в быту красноармейцев много недостатков, отметив плохое оборудование ленуголков, плохое культурное обслуживание нужд красноармейца. Бригада нашла, что общественные организации города не уделяют внимания красноармейским казармам.

Лишь только в Щегловске налицо тот факт, что для красноармейцев театры и кино не выделяют бесплатных билетов, в то время как союз Рабис имеет культурное шефство над частями РККА. Бригада выявила, что вследствие отсутствия хорошего электросвета красноармейцы не имеют возможности заниматься самообразованием и подготовкой к занятиям следующего дня. В ленуголках, например, почти темно.

Бригада указала на пути изжития всех ненормальностей и со своей стороны пообещала оказать помощь в приобретении музыкальных инструментов, репродукторов и т. д.

Такое взаимное обследование быта лишний раз напоминают о классовости нашей армии и единстве интересов рабочего и красноармейца.

Военкор В. ПОТАПОВИЧ.

Сделать отчетную кампанию ЦРК массовой кампанией

Отчетно перевыборная кампания ЦРК срывается. С 9 по 13 марта по плану должно быть проведено пять отчетно-выборных собраний, а фактически состоялось пока только одно—на Кемруднике.

Остальные четыре собрания сорвались. Сорвалось назначенное на 9 марта собрание домохозяек химзавода, рабочих и служащих геологической разведки и населения Халовки химзавода. На собрание явилось всего 32 человека.

На собрание во дворце труда, назначенное на 10 марта, явилось только 17 чел. Характерно, что участниками этого собрания должны были, наряду с другими советскими коллективами, являться коллективы окрпрофбюро и союза СТС, то есть коллективы организаций, непосредственно ведущих массую работу во круг вопросов рабочей кооперации.

И, наконец, на 13 марта на собрание служащих учреждений, расположенных в районе базара, явилось всего 4 человека, а на собрание во дворце труде, куда должны были придти работники ОИК'а, ГПУ, торготдела, РКИ, ОК ВКП(б) и горсовета,—пришло всего 17 человек.

Внимание к работе ЦРК проявили только рабочие Кемрудника. На отчетное собрание 11 марта они пришли в количестве 400 чел.

О чем говорят приведенные факты? Прежде всего о том, что профсоюзы, усиленно критикующие работу ЦРК, палец о палец не ударили для того, чтобы помочь ЦРК привлечь внимание трудящихся к отчетно-перевыборной кампании.

Участие окротделений союзов выразилось лишь в механической посылке соответствующих директив по месткомам, которые в свою очередь эти директивы также механически подшили к делу.

Когда работники ЦРК в день отчетного собрания обратились к председателю месткома адмотдела с вопросом, что сделано для подготовки к собранию, которое кстати сказать, должно было проводиться в клубе адмотдела, то пред сделал большие глаза.

Оказывается, о собрании он ничего не знал. Также проводится „подготовка" и в других коллективах.

Пора бы профсоюзам изжить обломовщину в своих аппаратах и начать действительно по-настоящему помогать ЦРК улучшать дело рабочего снабжения, не ограничиваясь только критикой работы кооперации.

Тульский.

ПРОЧТИ ЭТИ КНИГИ:

С. М. ФРЕНКЕЛЬ. Рабочий в борьбе за урожай и коллективизацию деревни (библиотека шефработника) ГИЗ 1930 г. стр. 80, ц. 12 к.

В стране идет бурный рост коллективных форм сельского хозяйства на основе массового движения бедняка и середняка. Залогом решительного успеха и закрепления широкой коллективизации сельского хозяйства является участие в нем масс промышленных рабочих. Инициатива рабочих выдвинула ряд организационных форм участия рабочих в переустройстве деревни: рабочие бригады, землячества, организация тракторных колонн, врачебная помощь и друг.

Книжка С. Френкеля освещает опыт рабочих в развертывании колхозов в деревне, разбирает формы и методы руководства со стороны рабочих переводом крестьянства на рельсы крупного об'единенного хозяйства, в организации культурной работы в деревне, по борьбе с бюрократизмом в госаппарате.

Книжка т. Френкеля освещением опыта работы и верной постановкой вопроса поможет шефствующим организациям шире развернуть работу по линии практического участия промышленных рабочих в деле коллективизации деревни.

* * *

М. ПОЛЯНСКИЙ. Культура и быт в колхозах. ГИЗ 1929 г. стр. 160 ц. 27 к.

Движение к коллективным формам хозяйства в деревне стало массовым явлением, и вполне своевременна книжка Полянского, ставящая во весь рост вопрос о культурной работе в колхозах, о путях и формах корренного изменения быта колхозников.

Автор исходит из ленинского положения, что социалистическое переустройство деревни требует и переделки самого колхозника и что одним из путей является культурная работа.

Брошюра тов. Полянского, на основе опыта и материалов передовых колхозов, освещает задачу, организацию и формы культурной работы в колхозах: переустройство питания на общественных началах, ликвидация неграмотности и постановка школ, организация клубов и красных уголков и т. п. Несколько глав специально посвящено культурной работе среди молодежи и детей.

В приложении даны указания для организации культурно бытовых комиссий, ячеек здравоохранения, контрольных комиссий.

Книжка является необходимым пособием для работников, связанных с работой колхозов.

ПОЧТОВЫЙ ЯЩИК

Хомутову—в смотре конторы связи будет адн общий отчет.

Голову—если извозчик считает себя обиженным, пусть обратится в суд Заметку не помещаем.

Соловьеву—заметка о выдвижении Ермакове послана в ленинскую комиссию по чистке.

Редактор Б. ГОЛУБЧИК.

ДВОРЕЦ ТРУДА. КИНО. 16-го МАРТА СЕАНСЫ: в 4—6 ч.

Последний день демонстрируется с участием ПАТА и ПАТАШОНА
СИЛА И КРАСОТА.
С 17 марта начинает демонстрироваться новинка сезона ОДВА

Драма. ДВОРЕЦ ТРУДА. Драма.

Воскресенье, 16 го СИГНАЛ рабочих химзавода. | Среда, 19 го СИГНАЛ Для рабпрос и медико санпруд. | Четверг, 20 го СИГНАЛ Для строителей.
Начало в 8 часов вечера.

16-17 марта Клуб строителей. 16-17 марта
ТОЛЬКО ДВА ДНЯ ДЕМОНСТРИРУЕТСЯ ГРАНДИОЗНЕЙШИЙ БОЕВИК
У ПОЗОРНОГО СТОЛБА
С УЧАСТИЕМ известной артистки НАТЫ ВАЧНАДЗЕ.
Начало сеансов в 6—8—10 ч. Касса открыта с 5 ч. дня.
ДЕТЯМ ДО 16 ЛЕТ ВХОД ВОСПРЕЩЕН.

ПРАВЛЕНИЕ КЕМЕРОВСКОГО ЦРК

доводит до сведения тарифицированного населения г. Щегловска, что с 18 марта 1930 года будет производиться выдача заборных листков на апрель, май, июнь месяцы.

Выдача производится в 5 пунктах:

1. Клуб строителей . . . . . с 8 час. утра до 4 час. вечера.
2. Кемрудник (бывш. к ра ЦРК) . с 9 „ „ „ 5 „ „
3. Советская, 19 (коопшкола ЦРК) с 9 „ „ „ 5 „ „
4. Химзавод (бывш. школа ФЗУ) . с 11 „ „ „ 6 „ „
5. Дом холостых, красн. уг (внизу) с 9 „ „ „ 5 „ „

Выдача заборных книжек производится в следующем порядке:
Получают заборные листки граждане, фамилии коих начинаются на:

. . . . .	18 марта	Н, Р, Т	24 марта
. . . . .	19 „	О, У, Ф, Ц, Х, Ч	25 „
Ж, З	20 „	П, Ш, Щ, Э, Ю, Я .	26 и 27 „
. . . . .	21 и 22 марта	С	28 „
. . . . .	23 „		

Все не получившие заборных листков до 28 марта, получают также на Советской, 19, до 1 го апреля 1930 года.

Во избежание очереди, просьба являться за получением таковых в указанные сроки. Выдача производится по пред'явлении всех необходимых для получения документов (перечень необходимых документов опубликован в газете „Кузбасс"), старых заборных книжек (паспортов, обложек) и корешков от талонов за март месяц. За заборные книжки и взимается плата с семьи пайщиков 20 к. и непайщиков—40 к., независимости от количества выдаваемых листков на семью.

Правление ЦРК.

КЕМЕРОВСКОЙ ТЕХКОНТОРЕ „УГЛЕСНАБ" ТРЕБУЮТСЯ
БУХГАЛТЕР, СЧЕТОВОДЫ.
Об условиях справляться по адресу: г. Щегловск, Новая Колония химзавода, барак 159, кв. 4.
2379—1 ТЕХКОНТОРА.

ДОВОДИТСЯ ДО СВЕДЕНИЯ
всех заинтересованных граждан, что кустарно-промысловая артель углекопов „ПРОЛЕТАРСКАЯ", находящаяся в дер. Давыдовой, Щегловского района, ВЛИЛАСЬ в кустарно-промысловую артель „КИРПИЧСТРОЙ" с резиденций правления в г. Щегловске.
Все претензии к артели „Пролетарская" принимаются правлением артели „Кирпичстрой" в течение двух недель со дня опубликования.
Правление,

ЧЕРЧЕНИЕ
легко и быстро сумеете сами изучить по новой книге инж. Мишина
„Чертежное искусство"
Содержан: Чертежн. инструменты. Общие указания. Геометрич. черч. Техническ. черчен. Вычерчив. винтов, болтов, зубчат. колес и других Детали чертежи. Масштаб чертеж. Светокопии и пр. 272 стр, 290 чертежей и упражнен. Цена с пересылкой 2 р. 70 к. Высыл. книжн. дело „ЛИТЕРАТУРА". Одесса. ул. 10 лет Кр. Армии, 64.
3—1 143

КЕМЕРОВСКОМУ ПОСТРОЕЧНОМУ УПРАВЛЕНИЮ „КОКСОСТРОЯ"
с 14-го марта ежедневно
ТРЕБУЕТСЯ
для перевозки разных стройматериалов до 500 подвод, с выдачей фуража по установленной норме. Коксострой (Верхняя Колония, барак № 7).
Увачхозматотд В. ЕВСЕЕНКО.
2395—2

ПРОДАЮТСЯ КРОЛИКИ
Фландры серые, польские белые.
Справиться: Площадь Ленина, № 4.

РАБОТАВШИМ
В ЛЕНИНСК. СОЮЗЕ ПОТРЕБОБЩЕСТВ
в должности зав. загот. сбытовым отделом гр. ТАРАСОВСКИЙ Сергей Тарасович 4-го марта сего года с работы снят как вычищенный постановлением комиссии по чистке аппарата нашего союза по первой категории, а поэтому все удостоверения, справки и доверенности, выданные союзом на его имя, считать не действительными.
1358—2 ПРАВЛЕНИЕ.

Всем ОРГАНИЗАЦИЯМ И ЧАСТНЫМ ЛИЦАМ, ПРОИЗВОДИВШИМ СБОРЫ, пожертвования, ОТЧИСЛЕНИЯ
в пользу проведенного окркомпомом 2-хнедельника помощи инвалидам-красноармейцам ОДВА. и им на кур. койки и семьям лиц, погибших на войне, просьба собранные средства внести на текущий счет № 114 в Госбанке, Кузнецкого окркомпома.
2424—1 Отв. секретарь Милорадов.

КУЗНЕЦКИЕ ОКРСОБЕС, ОКРКОВ И ОКРКОМПОМ ПЕРЕЕЗЖАЮТ
из помещения Кузнецкая улица, д. № 11 (пересел. пункт), в помещение улица Максима Горького, дом № 7 (пимокатная мастерская).
2424—2 ОКРСОБЕС.

УТЕРЯНЫ КЛЮЧИ и пломбир № 15879.
КУЗНЕЦКОЕ ЗАВОДОУПРАВЛЕНИЕ.
1363—1

СБЕРКАССУ В МАССЫ!

ТОВАРИЩ!
С 20 ФЕВРАЛЯ С. Г. ПРОВОДИТСЯ МЕСЯЧНИК СБЕРЕЖЕНИЙ
В ЭТОТ ДЕНЬ НИКТО НЕ ДОЛЖЕН ОСТАТЬСЯ БЕЗ СБЕРКНИЖКИ И ЗАЙМА
ВСТУПАЙ САМ, ВОВЛЕКАЙ ДРУГИХ
ПОМОГАЙ АКТИВНО СОЦИАЛИСТИЧЕСКОМУ СТРОИТЕЛЬСТВУ
РАСЧЕТЫ за КВАРТИРУ, ЭЛЕКТРОЭНЕРГИЮ И ДРУГИЕ ПРОИЗВОДИ ТОЛЬКО ЧЕРЕЗ СБЕРКАССУ.
1370—4

НУЖНА домработница к детям, с согласием в от'езд.
Спросить: Кузнецкая ул., дом № 18, верх. 2408—3

КОНТОРЕ АВТОПРОМТОРГА
для перевозки строительных материалов
ТРЕБУЕТСЯ КОННАЯ СИЛА,
а равно производится покупка ломовых лошадей и грузовых телег, хомутных клещей, колесных ободьев
Обращаться по адресу: город Щегловск, 1-я Октябрьская, 26
Управляющий конторой КРИВОДАНОВ.
2414—2

16-го МАРТА,
в 6 часов вечера в доме обороны, Дворцовая, № 7,
НАЗНАЧАЕТСЯ СБОР
КОМПОЛИТСОСТАВА ЗАПАСА,
проживающих в городе Щегловске и Кемеровском руднике. Явка обязательна и без опоздания.
2413—1 ОКРВОЕНКОМАТ.

С 18-го МАРТА с. г.,
с 6 часов вечера, в помещении клуба союза строителей
НАЗНАЧАЕТСЯ
ЧИСТКА АППАРАТА ОкрОМХ'а.
Просьба ко всем рабочим, кр нам и служащим прибыть на чистку. Имеющиеся материалы переслать председателю комиссии по чистке тов. Ожевскому по адресу ОМХ'а.
2420—1 Предкомиссии ОЖЕВСКИЙ.

ТРЕБУЮТСЯ ВОЗЧИКИ ДЛЯ ВОЗКИ УГЛЯ С РЕКИ БАРЗАСС НА ХИМЗАВОД.
Об условиях справиться в Барзасской конторе, Кемрудник, д. № 563.
2412—2

ХАРАКТЕР
свой и чужой по почерку сумеете точно определить, научившись этому по книге графолога ЗУЕВА-ИНСАРОВА
„Почерк и личность"
Содержание: Чем должен руководиться начинающий графолог. Практич. значение и задачи графологии Метод графол. исследования творческих способностей, умственного и волевого развития, слабых сторон личности и т. д.
Цена с перес. 1 р. 70 к. Высылает Книжное дело „ЛИТЕРАТУРА", Одесса, ул 10 лет Кр. армии, 64.
1—3 1345

ЛЕНИНСКОМУ КУСТКРЕДУ ТРЕБУЕТСЯ
10 ЧЕЛОВ. СТОЛЯРОВ
I-й и 2-й руки.
Работой гарантируем и получением продовольствия. ОПЛАТА ТРУДА СДЕЛЬНАЯ.
Обращаться: г. Ленинск-КУЗНЕЦКИЙ, КУСТКРЕД. Чепелевская ул № 1
4—2403. КУСТКРЕД.

Извещения

25 марта 1930 года
СОЗЫВАЕТСЯ ПЛЕНУМ
Кузнецкого Окружного комитета ВЛКСМ
ПОВЕСТКА ДНЯ:
1. Итоги пленума Сибкрайкома ВЛКСМ
2. О строительстве химического комбината—
3. Орг. вопросы.
Всем членам, кандидатам пленума окружкома и членам окружной ревизионной комиссии.
Явка обязательна.
Бюро ОК ВЛКСМ.

18-го марта в 6 часов вечера
В ПОМЕЩЕНИИ ГОРСОВЕТА
Созывается совещание Бюро всех секций
ПОВЕСТКА ДНЯ
1. Очередные задачи массовой работы (док. т. Колобов)
2. О работе секции РКИ, Торгово-кооперативной секции и производственно промышленной.
Явка всех членов бюро секций обязательна и своевременна.
1359 Президиум.

Кузнецкопромкредсоюзом на 20 марта с. г., в помещении дворца труда, созывается годовое собрание уполномоченных промкооперативов с повесткой дня:
1) Очередные задачи промкооперации.
2) Доклад правления с содокладами совета и горкомиссии.
3) Утверждение бухгалт. отчета за 1928-29 операционный год и распределение прибыли.
4) Утверждение плана работ и приходо-расх. сметы на 1929 30 оперативн. год.
5) Выборы в органы управления и контроля ПРАВЛЕНИЕ.
2375.

УТЕРЯННЫЕ И ПОХИЩЕННЫЕ ДОКУМЕНТЫ

Балабанов Г В воинская кн. 500.—Сидоров Д С справка взамен паевой кн, выд Гурьевск крк. 1896.—Нарышев Ф И паев кн, выд Гурьевским крк. 1897.

Жарков С С удост личн, выдан коммуной „Коммунар" и воинская кн. 1898.—Антонова А В паев кн, выд Бачатскими о/п на имя Антоновой А В и Антонова А Я. 1818.

Печерская Т Д выпись о рожден 2942—Печерская М Е удостов личн 2943—Печерский Д М удостов личн и бедняцкое удостоверение 2944—

считать недействительными

ОКРЛИТ 2095 Заказ 1148. Гор. Щегловск, Госпапог афия