ЦЕНА ОТДЕЛЬНОГО НОМЕРА 5 КОП.

Ново-Сибирск
В-ке СибкрайПлана I эк

ПРОЛЕТАРИИ ВСЕХ СТРАН, СОЕДИНЯЙТЕСЬ!

# КУЗБАСС

Ежедневная газета Кузнецкого ОК ВКП(б), Окрисполкома и Окрпрофбюро

Сибирай, г. Щегловск, Исполкомская улица, № 16

Телефоны: № 1 и 54.

ПОНЕДЕЛЬНИК 6 ЯНВАРЯ 1930 г.

№ 5—(2079)

### В ПОСЛЕДНЮЮ МИНУТУ

ТОКИО. Из Харбина сообщают об освобождении советских граждан. 31 декабря прибывший в Сумбейский лагерь врид советского генерального консула в Харбине Симановский обратился к освобожденным с приветственной речью, вызвавшей бурные овации. Освобожденные в образцовом порядке покинули лагерь. Не имеющим квартир приготовлены общежития.

## ЛЕСОЗАГОТОВКИ ОБЪЯВЛЕНЫ УДАРНОЙ КАМПАНИЕЙ

ЛЕНИНСК. (Наш кор.). Бюро райкома ВКП(б) об'явило работу по лесозаготовкам ударной. План должен быть выполнен досрочно. Райкому союза горнорабочих и комсомолу выделить в двухдневный срок рабочие и комсомольские бригады для проведения общественно-массовой работы, мобилизации рабочих рук и подвод. Всем организациям предложено передать в распоряжение лесозаготовителей имеющиеся у них инструмент и теплую одежду.

В помощь сельским организациям для усиления работы по вербовке решено послать по селам рабочие и комсомольские бригады, предварительно проинструктировав их. Для проверки выполнения заданий по вербовке организовать комиссии, и тем, кто успешно проводит эту работу, установить премии.

Рудоуправлению и уполномоченному по лесозаготовкам райком партии предложил иметь в работе более тесную увязку и немедленно ликвидировать все недочеты, тормозящие лесозаготовки.

## ПОСЕВНУЮ ПЛОЩАДЬ УВЕЛИЧИВАЮТ ПОЧТИ НА 40 ПРОЦЕНТОВ

ПРОКОПЬЕВСК (наш корр.). Посевную площадь весной нынешнего года в районе предполагается довести до 43.000 гектар, урожайность повысить на 15 проц. По сравнению с прошлым годом, посевплощадь в единоличных хозяйствах будет увеличена на 39,2 процента.

Коллективный сектор (без совхозов) засеет почти 4000 га. Против прошлого года он увеличивает посев на 30 процентов.

Рик предложил райсовпрофу срочно провести через сельсоветы учет сортового семзерна, подлежащего обмену, и в течение двух недель обменить его на едовой хлеб.

## ЗЕРНООЧИСТКА ЕЩЕ НЕ НАЧАЛАСЬ. ТРИЕРЫ БЕЗДЕЙСТВУЮТ

ДЕР. КРЕКОВО (наш корр.). Зерноочистка в Крековском и Мозжухинском сельсоветах еще не началась. Несмотря на самые категорические директивы окружных и районных партийных организаций ни один из сельсоветов не проработал окончательно плана очистки семян.

В коммуне „Путь к социализму" имеется семь триеров. Все они пока еще бездействуют. При правильном распределении, эти триеры обслужат весь куст, в который входят, кроме Глубокинск., Медынинск. и Подонинский сельсоветы.

В Мозжухинском сельсовете есть только один триер, да и тот бездействует. При всем своем желании мозжухинцы не сумеют очистить одним триером всех семян. Собрание актива, совместно с мозжухинским сельсоветом, постановило по дыскание триер поручить совету по селкового полеводческого товарищества.

Если поселковое товарищество достанет в коопхлебе триер—можно еще рассчитывать на очистку хотя бы части семян. Без этого Мозжухинский сельсовет будет сеять сорными семенами.

Евг. Н.

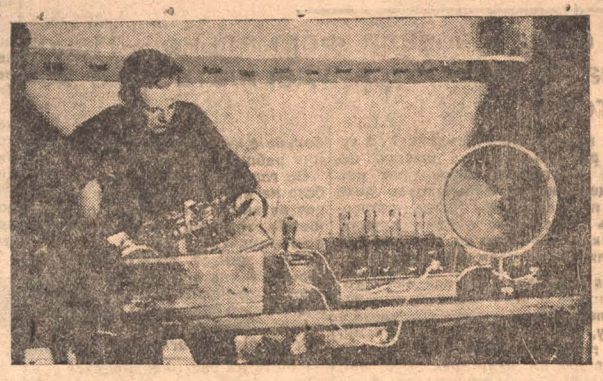

Радио в коммуне имени „Ворошилова"

## „СЛЫШНЫ РАСКАТЫ ГРЯДУЩИХ ГИГАНТСКИХ КЛАССОВЫХ БОЕВ"

### В 1930 году. в силу углубления экономического кризиса, предстоит банкротство многих торговых и промышленных предприятий САСШ.—В Темешваре—промышленном центре Румынии—произошло столкновение пятитысячной революционной демонстрации с полицией

НЬЮ ЙОРК. В новогодних заявлениях большинство представителей делового мира предсказывают дальнейшее сокращение производства. „Джорналь Оф Коммерс" пишет: „Несомненно, что в 1930 году последует банкротство более слабых торговых и промышленных предприятий". Орган компартии — „Дейли Уоркер", констатируя углубление экономического кризиса, увеличение безработицы в Америке,—пишет: „уже слышны раскаты предстоящих гигантских классовых боев".

### ДЕЙСТВУЮТ ПОЛИЦЕЙСКИЕ ДУБИНКИ

ВЕНА. По сообщению из Бухареста, в Темешваре — промышленном центре Румынии—происходили массовые революционные демонстрации 5000 безработных под лозунгом унитарных профсоюзов. Полиция отрезала центральную часть города, чтобы лишить демонстрантов доступа к ратуше, и пустила в ход дубинки и шашки. Многие рабочие падали, обливаясь кровью. Атака полиции разбилась о сопротивление рабочих. 10 полицейских и один офицер тяжело ранены. Против демонстрантов были высланы войска, которые рассеяли демонстрантов. Полиция арестовала 80 человек.

### НОВОЕ ПРАВЛЕНИЕ КВЖД ПРИСТУПАЕТ К РАБОТЕ

В Харбине состоялось первое заседание правления КВжд. Правлением назначены начальники служб. Некоторые начальники служб советские граждане, продолжавшие работу на дороге после захвата ее, смещены с должностей и заменены новыми работниками, прибывшими из СССР. Восстановлены в должностях служащие, уволенные и уволившиеся с дороги во время конфликта. Управляющий дорогой Рудый и его помощник Денисов приступили к работе.

### 581.000 БАТРАКОВ В КОЛХОЗЫ

МОСКВА. Количество батраков намеченных для вовлечения в колхозное движение в 1929 30 году, было определено в 300 тысяч. Однако, бурный рост колхозного движения показал, что эта цифра недостаточна. Поэтому союз союзов определил количество батраков, которые будут вовлечены в колхозы в течение 1929-30 года в 581 тысячу.

### ОБ'ЕДИНЕНИЕ ДОГОВОРОВ ПО КОНТРАКТАЦИИ

МОСКВА. По всем союзным наркомторгам, областным, краевым торготделам Микояном даны директивы о проведении контрактации яровых зерновых посевов 1930 года. Произведенная контрактация озимых посевов 1929 года должна быть об'единена с контрактацией 1930 года в едином договоре, в котором должны быть сохранены условия, предусмотренные в заключенных договорах на контрактацию озимых посевов. Для колхозов, простейших об'единений в договорах устанавливается сдача всех товарных излишков, но не менее определенных норм. Для бедняцких хозяйств, не имеющих товарных излишков, обязательные нормы не устанавливаются. В районах сплошной коллективизации с кулацкими хозяйствами, посевы которых выделены в особый клин, договоры на контракцию не заключаются. Этим хозяйствам сельсоветами дается задание по посеву агроминимума и сдаче всех их товарных излишков. Для всех республик, областей, в зависимости от размеров задания контрактации, устанавливаются промтоварные фонды.

### СИБИРСКАЯ ЛЫЖНАЯ ЭСТАФЕТА

25 декабря из Хабаровска в Москву вышла лыжная эстафета 23 января будет дан старт сибирским этапом. Из Сибири до Урала в эстафете примут участие 200 лыжников. Эстафета передаст рапорт тов. Ворошилову об успехах Особой Дальневосточной армии.

# ПОДГОТОВКУ К ВЕСЕННЕЙ ПОСЕВНОЙ КАМПАНИИ НАЧАТЬ НЕМЕДЛЕННО БЕЗ ВСЯКИХ ОТГОВОРОК

## СОВНАРКОМ ОБЯЗАЛ ВСЕ ОРГАНИЗАЦИИ ДОВЕСТИ ПЛАН ПОСЕВНОЙ КАМПАНИИ ДО КАЖДОГО СЕЛА И КОЛХОЗА К 15-му ЯНВАРЯ.—ВСЕ СИЛЫ ДОЛЖНЫ БЫТЬ БРОШЕНЫ НА ВЫПОЛНЕНИЕ ЭТОЙ ГРАНДИОЗНЕЙШЕЙ КАМПАНИИ

### 80 ПРОЦЕНТОВ СЕЛЕНИЙ ДОЛЖНЫ ПРОВЕСТИ АГРОМИНИМУМ

Всего несколько месяцев остается до начала весеннего сева, и поэтому нам нужно использовать каждый лишний день так, чтобы встретить эту кампанию во всеоружии. Надо все время помнить о тех гигантских темпах развития сельского хозяйства, которые мы наметили как в пятилетнем плане, так и особенно в текущем году. Наступающая весна будет действительно небывалой по темпу, по размаху колхозного и совхозного строительства, по дальнейшему расширению посевных площадей и по поднятию урожайности.

Бурный рост колхозов, начавшийся перелом в развитии сельского хозяйства, происходящий при обостряющейся классовой борьбе, огромные трудности, связанные с коренной ломкой социальных отношений в деревне,—все это требует соответствующего организационно-технического руководства. Поэтому нужно своевременно, не медля ни одного дня, начать работу по подготовке и проведению весеннего сева, вооружив на это дело все имеющиеся в нашем распоряжении силы, возглавив огромный энтузиазм рабочего класса и бедняцко-середняцких масс.

Особенность текущей яровой кампании будет заключаться в том, что, помимо количественного выполнения намеченных планов, необходимо добиться повышения качественных показателей, поставив дело так, чтобы колхозы и совхозы стали действительно примерными для окружающих единоличных хозяйств.

Все это налагает огромные обязанности на всю нашу общественность, на все организации и, прежде всего, на партийные организации и членов партии. Поэтому постановление Совнаркома СССР о весенней посевной кампании мы должны детально проработать, изучить его, чтобы наш актив не шел наощупь в этом вопросе. Для каждого сознательного пролетария, для каждого работника социалистической стройки должно быть ясно, что „если мы сосредоточим силы на посевной кампании, если большевистская партия по-настоящему направит свои силы на весенний посев, то здесь, несомненно, мы добьемся крупных успехов. Это будет настоящая большевистская посевная кампания, которая может дать решающую победу колхозам СССР" (Молотов).

Что предусматривает постановление Совнаркома в части расширения посевной кампании?

„Признать необходимым расширение посевной площади в весеннюю посевную кампанию не менее, чем на 11 проц. Особое внимание должно быть обращено на расширение посевов яровой пшеницы—на 20 проц., кукурузы—на 15 проц. (по РСФСР—на 40 проц.), трав—на 23 проц., кормовых корнеплодов—на 180 проц., хлопка—на 40 проц., сахарной свеклы—на 35 проц., льна долгунца—на 13,5 проц., масличных—на 15 проц. и площади огородов—на 20 проц.".

„Но эти огромные производственные задачи могут быть разрешены лишь путем дальнейшего развертывания растущего колхозного движения. Оно должно охватить ближайшей весной не менее 1/3 всей посевной площади яровых по Союзу ССР (свыше 30 млн. гектаров), при одновременном росте совхозов и массовом под'еме бедняцко-середняцких хозяйств".

Поэтому постановление Совнаркома ставит перед всеми старыми и вновь организуемыми колхозами в эту кампанию следующие задачи:

„а) расширить посевную площадь не менее, чем на 25 проц. за счет освоения неосвоенных земель;

б) особенно быстро расширить пшеничный клин, доведя его не менее, чем до 10 млн гектаров;

в) достигнуть решительного перелома в деле создания кормовой базы для обобществленного животноводства; для этого довести площадь под корнеплодами до 500 тыс. гектаров, под культурами для силосования—до 500 тыс гектаров, площадь улучшенных лугов и пастбищ—до 2,5 — 3 млн гектаров;

г) довести долю колхозов в посеве технических культур до 40 проц. и площадь обобществленных огородов—до 400 тысяч гектаров".

И постановление накладывает на колхозы обязанность качественного улучшения всего их сельско-хозяйственного производства и дает задание—

„все семенное зерно в колхозах должно быть полностью отсортировано, пропущено через триеры и протравлено. Посев рядовыми сеялками должен охватить не менее 3/4 всей посевной площади колхозов, посев чистосортными семенами—не менее половины всего ярового клина. Не менее 3/4 площади озимого клина в колхозах должно быть подготовлено ранними и улучшенными парами".

В этом году повышение урожайности должно быть не менее, чем на 8 проц. Кроме того, число селений, в которых проводится агроминимум, должно быть доведено в весеннюю посевную кампанию до 80 проц. общего числа селений.

Особенно важно в постановлении то, что Совнарком обязал все организации—

„довести к 15 января 1930 года план посевной кампании до села и колхоза. В доведенный до села и колхоза план должны быть включены: задания по посевным площадям, точный перечень и об'ем мероприятий, которые должны быть выполнены до посева, и календарные сроки их выполнения. Эти сроки обязательны как для сел и колхозов, так и для обслуживающих их организаций".

### № 26170 ВЫИГРАЛ СТО РУБЛЕЙ

*С 20 ПО 22 ДЕК. 1929 Г. В НОВОСИБИРСКЕ ПРОХОДИЛ ПЯТЫЙ ТИРАЖ 2-ГО ЗАЙМА ИНДУСТРИАЛИЗАЦИИ НА ОБЛИГАЦИЮ № 26170 ВЫИГРАЛ РАБОЧИЙ ХИМЗАВОДА 100 РУБ. ГОРНО-ШОРСКИЙ РАЙИСПОЛКОМ ПО 4 ОБЛИГАЦИЯМ ВЫИГРАЛ 400 РУБ.*

### НЕ СОБРАНО В СРОК 130.000 РУБЛЕЙ

По вопросу о ходе подписки на третий заем индустриализации в гос банке нашему сотруднику сообщили следующее:

— На первое января по городу и округу подписка на заем достигает 2 мил. 52 тысячи 815 рублей. Из этой суммы на Щегловск приходится 438 тыс. 25 рублей. Контрольная цифра выполнена на 107 89 процента, но деньги поступают слабо, особенно в районах. Райисполкомы до сих пор не собрали еще 130 тысяч руб., которые должны были поступить к этому времени, т. е. к 1 января.

Это говорит о недопустимой халатности райисполкомов и районных коммиссий содействия

### ФОКУСЫ ШВЕДСКИХ РЕНЕГАТОВ

МОСКВА. В связи с тем, что ренегаты шведской компартии Чильбум, Самуельсон присваивают организованной ими партии ложное название секции Коминтерна, президиум ИККИ опубликовал обращение, в котором разоблачает этот мошеннический метод и заявляет, что шведская компартия—секция Коминтерна не имеет ничего общего с партией Чильбума. В виду того, что Чильбумы пытаются сбить с толку рабочих, делая вид, будто они намерены апеллировать к предстоящему всемирному конгрессу Коминтерна, ИККИ заявляет: „Каждый конгресс Коминтерна будет коммунистическим конгрессом, следовательно, к людям вроде Чильбума, Самуельсона отнесется не иначе, чем ко всем остальным врагам революционного рабочего движения.

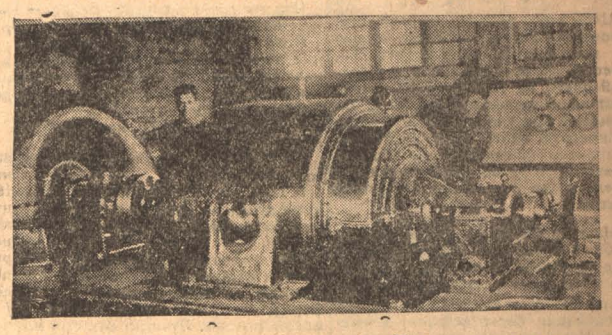

Турбогенератор, перевезенный с химзавода и установленный в ЦЭС Прокопьевского рудника

# СЛОМИМ ПОСЛЕДНИЕ ПОПЫТКИ КУЛАКА СОПРОТИВЛЯТЬСЯ НАШЕМУ НАСТУПЛЕНИЮ

## Угнетенная тварь делает последнюю ставку перед смертью.—Сбитый во время хлебозаготовок, кулак пытается ставить свои рогатки при сплошной коллективизации

### Ничто не помешает бедноте и середнякам об'единиться в колхозы

### „ПУСТЬ АГИТИРУЮТ ЖУРАВЛЕЙ"

Тернист и труден путь сплошной коллективизации в Щегловском р. Кулацко эксплоататорский и контрреволюционный элемент почуял свою гибель, и всеми силами старается сорвать сплошную коллективизацию. Классовый бой идет по всему району. Кулаки бешено вербуют в свой лагерь попов разных религиозных сект и через этих „отцов духовных" пускают всевозможные ложные слухи среди батрацко-бедняцкой массы.

Верхушка деревни с улюлюканьем подхватывает эту брехню и несет дальше. Агитация черной сворыпытается внедрить в массу понятие, что настал момент, когда в деревню приехали „слуги антихриста", именующие себя рабочими бригадами. Эти антихристы будут клеймить лбы тех, кто пойдет в коммуну, отберут у них имущество, а потом выгонят из коммуны в чем мать родила.

Целый ворох других контрреволюционных сплетен распускают наши классовые враги в массах, лишь бы сорвать начатое дело.

Но передовой авангард деревни стоит на страже социалистических завоеваний. Он научился различать своего врага, в какую бы тот шкуру ни влазил. В ответ на контрреволюционную агитацию, трудовики деревни строят социалистическое общество, закрыв в него двери для кулака.

Вот факты: в пер. Осиновке, Щегловского района, до приезда в нее работников по сплошной коллективизации, не было ни одного коммунара. Кулачество злорадствовало, и некоторые ручались головой, что осиновцы не сдадутся. Собрали деревенский актив, и после того, как был заслушан доклад о сплошной коллективизации, крестьяне одобрили ее, и вошло в колхоз 12 хозяйств. После второго заседания актива, хозяйств, вошедших в коммуну, стало 20, и после третьего—34.

В Осиновке 120 хозяйств и теперь мы имеем 34 хоз., об'единившихся в коммуну. Это клин, вбитый в сердце кулака. Кулак в Осиновке будет побежден и опрокинут. Еще один напор—и осиновцы будут все в коммуне.

В ответ своему кулачеству за их агитацию и дерзость, которую они проявили в этой борьбе, осиновцы постановили:

— Выселить кулаков на болото и требуют это решение немедленно провести в жизнь.

— Пусть агитируют журавлей—говорят осиновские хлеборобы.

Бригадир П. Петров.

### КУЛАК ПРИМЕНЯЕТ ТЕРРОР

В селе Банново, Крапивинского района, проводилось общее собрание граждан по вопросу о сплошной коллективизации, с участием райпредставителей, инструктора коопхлеба Французенко и райженорганизатора Наумовой. Кулаки хотели сорвать собрание. Их приспешник Бабушкин Василий и Устьянцева Татьяна мешали собранию, но это им не удалось. Устьянцева раньше имела кулацкое хозяйство, а в настоящее время занимается торговлей.

После собрания на т. Французенко, возвращавшегося на квартиру, пытались сделать покушение кулак Устьянцев Петр Федорович и его племянник Солянин Петр, но убить им не удалось, так как Французенко остался в живых. По делу ведется следствие. Арестованы 8 человек.

Состоявшееся по этому поводу общее собрание граждан требует от пролетарского суда сурового наказания кулакам и их подпевалам.

Местный.

### КАК КУЛАК БОРЕТСЯ ПРОТИВ КОЛЛЕКТИВИЗАЦИИ

В Крапивинском районе развернута работа по сплошной коллективизации. Передовая часть населения: беднота, батраки и активная часть середняков осознали, что путь под'ема и переустройства сельского хозяйства—только через коллективизацию, и охотно записываются в коммуны. Деревня Ивановка целиком вошла в коммуну и послала в другие деревни делегатов.

Кулаки через своих агентов-подкулачников также ведут работу против коллективизации.

Кулачество не останавливается перед посылкой своих „бригад" в те деревни, где ставится вопрос о сплошной коллективизации. Сын кулака с. Крапивино Милованов очутился на общем собрании граждан д. Поперечной.

Кулачество путем подкупа середняков и бедняков подговаривает их выступать на общих собраниях за кулаков и против мероприятий совласти (д. д. Поперечная, Междугорная, Мунгат).

Второй метод—нападения на актив и советских работников. Так было в селе Банново, где кулаки Устьянцев П. Ф. и Селянин напали на члена правления крапивинского коопхлеба тов. Французенко. Они пытались избить его.

Третий метод—распускание всяких вздорных слухов. Например, они говорят, что всех, кто вступает в коммуну, будут клеймить „антихристовой печатью". Вот этим кулак пытается тормозить колхозное строительство во всех деревнях Крапивинского района.

Глазок.

Общий вид копра и эстокады Ленинской шахты

## НЕЗДОРОВАЯ КОНКУРЕНЦИЯ ПУШНОЗАГОТОВИТЕЛЕЙ

### ГОСТОРГ СНАБЖАЕТ МУКОЙ КУЛАКОВ

По плану округа для снабжения шорцев - охотников и коренного населения Горной Шории вообще предположено забросить хлебопродуктов 136 тысяч пудов в 29 30 году.

Цифра внушительная.

Но как идет снабжение и расходование этого хлеба? Кузнецкий интегралсоюз и госторг ввозят хлеб, но как распределяют его и кому дают—держат в большом секрете.

Внутри района никто не регулирует расходование хлеба, и в результате имеется много ненормальностей.

Заведывающий мысковским отделением госторга Кочнев иначе не хочет выдавать хлеб, как только в обмен на пушнину. Всякий раз, когда муку получают служащие или рабочие, а также охотники-шорцы, которые сдают пушнину в интегральную кооперацию,—он крепко сердится.

Есть случаи, когда госторг выдает кулакам, лишенцам за пушнину 25 процентов мукой.

Кочнев готов на все, чтобы только получить беличьи хвосты и прочую пушнину.

Госторг с интегралсоюзом вечно грызутся между собой. Они приходят в райисполком, в райком партии, в нарсуд и жалуются друг на друга. Например, госторг заявляет, что интеграл скупает пушнину у его должников и наоборот.

Конечно, пушнина нужна государству, но нельзя ради этого сорить хлеб и порою снабжать им нашего классового врага.

Кузинтегралсоюзу, окрконторе госторга и Ленинсоюзу надо, наконец, договориться раз и навсегда между собою: кто кого снабжает и через какие пункты.

Дать свои планы и извещать о нарядах даваемых райисполкомом с тем, чтобы последний помог в распределении—тогда не будет у одних густо, а у других пусто.

Если этого не будет достигнуто,—к весне Горная Шория в части снабжения будет находиться в критическом положении.

От ажиотажа заготовки пушнины идут плохо.

Периский.

### БЮДЖЕТНАЯ НЕРАЗБЕРИХА

ПРОКОПЬЕВСК. Нарушение бюджетных ассигнований в Прокопьевском райисполкоме вошло в систему. Распорядители кредитов сметы не признают, директивам не подчиняются и разбазаривают средства направо и налево.

В минувшем году перерасход превышает 10 000 рублей.

Большая часть перерасхода падает на административно управленческие расходы. Дирекция правительства о сокращении управленческих расходов на 20 проц не выполнена. Контролирующие органы—госфинконтроль, райревкомиссия и РКИ—знают, но никаких мер не принимали и не принимают. Вопреки распоряжению окрисполкома рик держит сверхштатных сотрудников. Поэтому создал должность завгорфинчастью и назначил совершенно неподготовленного человека. Секретарю рика зарплата выплачивается выше предусмотренной бюджетом.

### ТРЕБУЕТСЯ 25.000 ПУДОВ КАРТОФЕЛЯ

ПРОКОПЬЕВСК (наш корр). Рик просит окрисполком дать распоряжение о заброске в район 25 000 п. семенного картофеля для обеспечения существующих и вновь организующихся сельско - хозяйственных коммун.

### Глубочинцы вызывают

Общее собрание граждан д. Глубокой, Щегловского района, учитывая важность выполнения плана лесозаготовок, принимает контрольную цифру в 600 кубометров лесоматериалов и обязалось принять все меры к более скорому выполнению плана лесозаготовок с превышением.

Глубочинцы вызывают на социалистическое соревнование подонский сельсовет, Щегловского района, на выполнение плана лесозаготовок.

## ЛЕСОРУБЫ БУДУТ ПОЛНОСТЬЮ ОБСЛУЖЕНЫ МЕДПОМОЩЬЮ

### Сибкрайздрав заключил договор с лесозаготовительными организациями о полном обслуживании лесорубов.—С 1 января уже открыто 39 новых лечебных пунктов

НОВОСИБИРСК. Учитывая острый недостаток медицинских работников на лесозаготовках, краевой пленум союза медсантруд вынес решение в недельный срок мобилизовать медицинских работников, чтобы полностью обеспечить обслуживание находящихся на заготовках лесорубов Крайздрав обязался по договору с Сибуглем, Сиблестрестом и Сиблесзагом предоставить коечную, амбулаторную и медикаментную помощь лесорубам, работающим на заготовках и сплаве, наравне с застрахованными. На местах с 1 января уже открыто 39 медицинских пунктов по обслуживанию лесорубов.

### НА КУРОРТЫ БОЛЬНЫХ И РАНЕНЫХ БОЙЦОВ

Сибсоавиахим начинает кампанию сбора средств для курортного лечения раненых и больных бойцов Дальневосточной армии. Для них бронируются койки в лучших климатических и лечебных санаториях и домах отдыха всего Союза. Койкам будут присвоены имена организаций, которые оплатят их стоимость. Сибсоавиахим обратился во всем ячейкам края с просьбой привлечь к этой кампании все профсоюзы и неорганизованные массы под лозунгом—„Забота о восстановлении здоровья бойцов ОДВА—дело всей советской общественности".

### ВЫБОРЫ ДЕЛЕГАТОК ПРОШЛИ АКТИВНО

НОВОСИБИРСК. Перевыборы женделегаток по краю прошли с большой активностью. По данным из десяти округов, на делегатских собраниях в городах участвовало 53594 женщина. На выборных собраниях в деревне присутствовало 142881 женщина. Из общего количества избранных делегаток крестьянок 59 проц. домохозяек: 10 проц., батрачек 9 проц. работниц 6 проц. Состав делегаток: партиек 1 проц., комсомолок 2 проц. Среди городских делегаток процент неграмотных достигает 18 проц., деревенских 41,5 проц.

### ФИЗКУЛЬТУРА В СОЦИАЛИСТИЧЕСКИХ ГОРОДАХ

Краевой совет физкультуры заканчивает разработку физкультурных мероприятий для строящихся в Сибири трех социалистических городов. На эти мероприятия намечается израсходовать 50 миллионов руб.

### ОРГАНИЗУЕТСЯ МОЩНЫЙ КОЛХОЗ

*ТОПКИ (наш корр.). На районном совещании мелкие колхозы—„Крестьянин", „Красный маяк", „Беднота", „Путь к социализму", „имени Ленина", „имени Сталина", „Комсомолец" и „Первая земледельческая"—постановили влиться в один крупный колхоз „Имени Реввоенсовета", который будет об'единять около тысячи едоков.*

*Пережогин.*

КУЗБАСС
1. ЩЕГЛОВСК, 6 ЯНВАРЯ

## ЗА УЛУЧШЕНИЕ РАБОЧЕГО СНАБЖЕНИЯ

ВЦСПС, Центросоюз, церабсекция и транспосекция обратились ко всем профессиональным организациям со специальным воззванием, в котором они пишут:

„Если в части снабжения хлебом твердой и правильной политикой партии и усилиями рабочего класса уже достигнуты значительные результаты, если в этой области мы уже выходим из полосы затруднений, и в ряде городов повышены нормы потребления хлеба, то в части снабжения другими продуктами питания положение все еще продолжает оставаться напряженным".

В самом деле, что мы наблюдаем сейчас в части рабочего снабжения сельскохозяйственными продуктами? Мы имеем большие затруднения в области снабжения рабочих молоком, маслом, яйцами. Но особенно плохо у нас обстоит дело с овощами. На рынке нет картофеля, нет и других овощей, в то время как кооперация ничего не предпринимает, чтобы ликвидировать этот прорыв.

Перебои в рабочем снабжении могут резко сказаться в части выполнения нами правительственных заданий в текущем году, а рост цен на некоторые продукты питания на рынке может поставить под угрозу реальную заработную плату.

И происходит это главным образом потому, что снабжение рабочего необходимыми сельско-хозяйственными продуктами находится у нас почти целиком у частного рынка. Роль частника в снабжении рабочего такими продуктами, как мясо, масло, молоко, овощи и пр. еще довольно значительна, и, пользуясь перебоями кооперации, общей напряженностью рынка по этим продуктам, частник беззастенчиво обдирает потребителя. Об этом свидетельствует небывалый разрыв в ценах между частной торговлей и общественным сектором, который все больше и больше увеличивается. Малейшая вынужденная покупка у частника больно ударяет по бюджету рабочего. Поэтому перед рабочей кооперацией, как и перед всей системой потребительской кооперации, встает исключительно ответственная задача, которая должна быть разрешена со всей большевистской настойчивостью. Это—задача максимального охвата бюджета рабочего в основных промышленных районах, решительная борьба за вытеснение частника, сведение к нулю его роли в рабочем бюджете.

Такое положение, когда рабочим бюджетом будет хозяйничать частник, мы должны быстро ликвидировать, и газета „Правда" своевременно, по нашему мнению, поставила вопрос о массовом смотре рабочей кооперации.

Цель этого смотра: полный, стопроцентный охват рабочего бюджета кооперацией и госторговлей, обеспечить рост реальной заработной платы на 12 процентов. Смотр этот надо приветствовать, т. к. он поможет, при участии рабочей общественности, найти пути не только сохранения реальной заработной платы, но и ее повышения как, это предусмотрено нашим правительством.

Наши профессиональные союзы, добиваясь дальнейшего улучшения положения рабочего класса, должны уделить вопросу смотра, вопросу рабочего снабжения и работе кооперации серьезнейшее внимание. Надо помнить одно, что только через улучшение рабочего снабжения мы сумеем не только удержать на достигнутом уровне реальную заработную плату, но и повысить ее.

*ОКРУЖНОЕ СОВЕЩАНИЕ АГИТПРОПРАБОТНИКОВ*

# ЗАДАЧИ СОЦИАЛИСТИЧЕСКОГО СТРОИТЕЛЬСТВА ТРЕБУЮТ РЕШИТЕЛЬНОЙ ЛОМКИ СТАРЫХ ФОРМ МАССОВОЙ РАБОТЫ

**Низовые звенья партийных ячеек (АПО и оргкомиссии) существовали формально.—Некоторые агитпропработники, свыкшиеся с рабскими темпами, пытаются удержать уже изжившие себя формы и методы**

*Дайше темп*

Теперь совещаться так, как совещались год тому назад, нельзя. Сонливый, ленивый быт совещаний становится смешным, убогим.

Вот уже второй день идет окружное агитпропсовещание, а оно все еще не перестроилось. Призванные говорить о революционных темпах—сами тянутся, как клячи. Выступления в большинстве случаев бесцветны, ленивы. Основные стержневые вопросы выпадают из поля зрения работников с мест. Они не могут понять того, что время не терпит разговоров вообще,—разговор должен быть творческим.

Съехавшиеся пропагандисты, культработники, поставленные перед фактом перестройки работы на революционный темп, не знаю, то чем говорить. О новых задачах говорят только два—три товарища из ОК'а и пропгруппы ЦК, остальные отжизни отстали. Некоторые из них одеревяневшие, свыкшиеся с рабскими темпами работ, мертвой хваткой пытаются удержать изжившие себя формы и методы.

И на второй день не удается оторвать этих работников от одрях левших казенщины и формализма в работе.

*Отставшие от эшелона*

Тов. Парадов олицетворяет собой эту группу людей. Он тяжело идет на под'ем, без ваги его не поворотишь.

Когда на совещании поставлена проблема перестройки массовой работы на темп, соответственный реконструктивному периоду, тов. Парадов выступил с затасканным проектом перестройки.

— Сейчас надо учить массы составлять конспекпты, — заявил он (хорош выход из положения!).—Для оживления общественных организаций предлагаю выдвинуть платных работников,—говорит он.—В 25 г. АПОкомиссии оправдали себя, предлагаю их оставить.

В этом и весь выход т. Парадова.

Какова концепция: конспекты, платные работники и комиссии. Это ли не от'явленный консерватизм? Время снимает таких работников со счета, но они цепляются, стараются держаться за излюбленную рутину.

Отставших от эшелона жизни на совещании много.

*Откровение Беловой*

Чересчур отсталой прозвучала речь тов. Беловой из горрайкома. Она высказала недвусмысленное откровение, что „стоит только почаще грозить Контрольной Комиссией, будет и ответственность и выполнение".

Что этим хочет сказать Белова—нам вполне понятно.

Пристрастка, подстегивание, таскание по всякому случаю в КК—были излюбленными методами. Многие считали, что это способ надежный, конек в оживлении работы.

— Сорвалась АПО - комиссия — в КК!

— Развалилась культкомиссия—тоже в КК!

А там уж из работника выматывают душу, не замечая того, что их заедает форма изжившей себя комиссии.

Подтягивание, исправление в КК было и останется, но это не конек. На мем не увезешь одряхлевшую форму, изморщиненные, покрытые мохом методы. Лучшим ответом на выступление тов. Беловой будет—сказать:

— Слезай, приехали! Дальше некуда!..

Она не может понять, что дело не в стегании, бичевании до исступления отстающих от темпа строительства работников. Этим мы их только загоним. А дело в том, что нужно перестроить работу сделать ее гибкой. Об этом говорили и докладчик тов. Руднев и члены пропгруппы ЦК ВКП(б).

— Перестроить работу,—эти слова сейчас огненными буквами написаны на всей агитпроп-культурно-массовой работой. Слепцы только этого не могут прочесть.

*Гири на ногах*

Стоит только взять критическую лупу и посмотреть в нее кругом, по всем ячейкам нашего округа, и глазам представится горькая правда. Вместо АПО, ОРГкомиссий, группоргов, индивидуалов,—мы увидим пустое место.

Сейчас кажется диким — как это мы не замечали или не хотели вопреки здравому смыслу замечать.

О том, что АПО комиссии существуют формально, насажденные в силу того, что они были положены по штату, и висят сейчас гирями на ногах—это никому не секрет.

Постановка вопроса об из'ятии из употребления забракованных самой жизнью АПО, ОРГ и прочих комиссий, наконец, пришла. Некоторые из выступавших не скрывали, что комиссионность осточертела, что ее нужно немедленно сбросить с шеи низового актива.

Накопившийся гнев против рутины ярко выразил в своей речи низовой работник из Прокопьевска тов. Шахнович.

— Мы привыкли работать по мановению дирижерской палочки, и нет того, чтобы на основе изучения опыта творить самим чудеса.

Творчество у нас было замкнуто в склепы нежизненных, никому не нужных комиссий. От этих комиссий люди бежали, как от чумы. Комиссионность довела до того, что в Кузнецке из 40 комсомольцев в ячейке ни один не проходит политучебу и некого выдвигать на секретаря ячейки. Важнейшие отрасли в работе по производству: себестоимость, рационализация, соревнование и в массовой работе среди молодежи, женщин — остались беспризорными. Ответственны за работу все и никто. Нет ни одной нагрузки, говорящей о производстве. Комиссионые формы не обязывают ничему, кроме несения формальных нагрузок.

Совещание против этого застоя в работе восстало нерешительно. В силу инертности, неповоротливости, агитпропработники не проявили должного творчества.

С ценными предложениями выступили только т.т. из пропгруппы ЦК—Копылов и Заликин. Они предложили перенести метод массовой работы с завода АМО в наш округ. Правда, их выступления были в конце заседания. Поэтому подвергнуть обсуждению эту мысль не удалось.

О чем говорит этот опыт?

— Там вся массовая работа,—говорит Копылов,—разбита на отдельные специальные участки, создано 18 групп. Например, группа по рационализации возглавляется партийцем, в работу вовлекаются инженеры, техники, беспартийные товарищи, рабочие. Так приблизительно построены и все группы. Определенное лицо ведет определенную работу. Разнообразие запроса масс и дифференцирование работы обязывают применить наиболее гибкие, подвижные, живые формы и методы. В этом опыт АМО заслуживает особого внимания. Его необходимо обсудить в ближайшее время на особом совещании.

*Музыку в шахты!*

Тов. Бабаянц из Прокопьевска высказал глубокое убеждение, что центром культурно-массовой работы должна стать раскомандировка.

— Музыку в шахты!—сказал он.

В Прокопьевске имеется опыт, когда там проводили усиленные культурно массовые мероприятия на раскомандировках, и производительность значительно поднималась. Это вполне понятно.—Культурное удовлетворение запросов масс имеет большое политическое значение, она поднимает трудовой энтузиазм. В Кемерово часто после проведения бесед на раскомандировках рабочие подавали заявления о вступлении в партию.

Совершенно справедливо товарищи указывали на то, что мы много кричим: „Мы головной округ—гордость Сибири, мы.. мы...", а если посмотреть, что мы имеем? Где у нас культурные учреждения? В гуще рабочих масс, на шахтах, цехах, культурных учреждений нет. Существующие клубы скорее похожи на склепы. Там негде развернуть работу даже одному кружку. Сибкраевой центр до сих пор не уделял этому должного внимания.

На совещании так или иначе говорилось о всем многообразии отраслей работы, но все сводилось к тому, что нет работы с нацменами, нет работы с молодежью, нет и на окраинах на квартирах. Все нет, нет, нет. В этом есть и доля правды. В конечном счете все это упирается в методы, в темп работы. Можно было бы потолковать по каждой отрасли работы, но это после. Сейчас в первую очередь должен быть разрешен вопрос о перестройке работы.

Совещание кладет первый кирпич.

Ал, Нок.

# НОВЫЕ МЕТОДЫ МАССОВОЙ РАБОТЫ НА ЛЕНРУДНИКЕ

В настоящий период темпы агитационно массовой работы не соответствуют в большинстве своем тем задачам, которые сейчас стоят перед всей нашей партийной организацией.

А между тем, вопрос об улучшении качества массовой работы становится сейчас актуальных вопросом.

Какие основные формым массовой работы сейчас надо особенно развертывать и улучшать?

*Работа на квартирах рабочих*

Эта форма работы в Ленинской организации началась сравнительно недавно, месяца три назад, но и этот маленький опыт дает право сделать вывод о том, что эта форма целиком и полностью себя оправдала.

За этот период только одна Емельяновская шахта организовала 35 бригад по работе на квартирах рабочих и охватила свыше 2 тысяч человек.

Основные вопросы, по которым проводились беседы на квартирах следующие:

а) о социалистическом соревновании в связи с заключением политдоговора, б) о колдоговорной кампании, в) о пятилетке, г) о беспрерывной неделе и религии в связи с рождеством.

Сами рабочие отзываются положительно об этой форме работы и чрезвычайно довольны тем, что к ним приходят беседовать по интересующим вопросам на квартиры.

Есть интересный опыт, когда руководители районных организаций (кооперация, милиция) участвовали сами активно в работах на квартирах рабочих и раз'ясняли вопросы которые интересовали рабочих в этих организациях. Например: по борьбе с хулиганством, о снабжении рабочих продуктами.

Во главе каждой бригады по работе на квартире выделен наиболее развитой в политическом отношении товарищ из ячейки или пропагандист.

Перед каждой вылазкой в квартиры рабочих проводится инструктивное совещание всей бригады и дается соответствующая установка в проведении беседы.

*Работа на раскомандировках*

Работа на раскомандировках приобретает все больший и больший размах. Так, за последние три месяца на одних только раскомандировках Ленинской шахты проведено 12 бесед и 44 читки, а на шахте имени Карла Маркса 52 мероприятия.

Имеется опыт перенесения на раскомандировки художественной работы клубных кружков. Так например, в день индустриализации на Емельяновской шахте на раскомандировке выступала „живая газета", играл духовой оркестр. Аналогичная работа проводилась и в момент колдоговорной кампании.

В дальнейшем необходимо придать работе на раскомандировках систематический характер, элементы художественной работы кружков внедрить в постоянную работу, проводя ее не только по „праздникам", а постоянно.

*Изжить аполитичность из клубной работы*

До сих пор должного перелома в отношении качественного улучшения в работе клубов мы не имеем.

Отдельные положительные моменты в клубной работе: организация вечеров соцсоревнования (очень редко), проведение отдельных удачных массовых мероприятий (антирелигиозных лекций, производственных лекций), улучшение работы драмкружка в клубе имени „Мартовского восстания", который сумел за истекший период поставить своими силами такие постановки, как пьеса „Сигнал", „Клеш и уголь" и др., все это не улучшает вопросов клубной работы. До сих пор такие животрепещущие и интересные формы массовой работы, как вечера критики отдельных организаций (производства, горсовета и т. д.) почти не проводятся. Световые газеты, отражающие вопросы социалистического соревнования, развертывания самокритики в организации, должного отражения в практической работе не находят. Производственная пропаганда в клубе до сих пор находится на задворках и профессиональные организаци, это му вопросу не уделяют совершенно никакого внимания, несмотря на значительный интерес к этому вопросу со стороны рабочих.

В связи с необходимостью улучшения качества клубной работы остро встает вопрос о кадрах клубных работников, которые должны быть действительными идейными руководителями клубной работы. Для этого необходимо немедленно перебросить ряд наиболее политически грамотных районных работников в качестве руководителей клубной работы, иначе мертвечина и аполитичность клубной работы будут продолжаться, а этого терпеть нельзя.

Найдич.

# „Я, КАК ЧЛЕН СЕКЦИИ РКИ..."

Когда не особенно радивый к работе завсед Беловского цинкового завода Гендрик неожиданно для всех получил в, виде повышения, должность бухгалтера, то все очень долго недоумевали:

— Да за какую же рожу его-то повысили? Лодырь, ведь!

— Вестимо, лодырь. Но начальству с горы виднее.

Недоумевали до самого вечера. А вечером поняли, в чем тут заковыка...

Когда на заводе зажглись огни, в квартире Гендрика была устроена пирушка. Вспрыскивали повышение. И Гендрик почему-то особенно часто и особенно настойчиво предлагал выпить за здоровье самого почетного гостя и лучшего друга—ТНБ Воеводина...

Тэ-э-экс!—сказал один из видевших эту картину.

— Н-да!—ответил другой.—Вот бы РКИ то куда...

* * *

Когда привезли на завод специально выписанного из Москвы главного бухгалтера Подшивалова, то опять со всех сторон посыпались удивления:

— Из какого архива этого дедушку достали?

— Да, старичек—того, на ладан дышит. Лет, поди, сто ему будет.

— Больше. Он, пожалуй,—„времена Очакова и покоренья Крыма" еще помнит.

— А денег-то сколько на перевозку угробили!..

— Да чего же это РКИ-то смотрит?

* * *

В самом деле, чего секция РКИ при беловском поссовете смотрит?

В поссовете на этот счет скажут:

— Какая там секция. Фантазия одна. На бумаге вся секция. Все члены разбрелись кто куда.

Однако это неверно. Не все члены секции раз'ехались. По крайней мере, один из них т. Жеребцов, он же бухгалтер цинкзавода, и не собирается уезжать, незачем ему уезжать. От хорошего житья никто не побежит.

Тов. Жеребцов не разделил мнения других о ненужности выписки из Москвы Подшивалова. Он рассудил:

— И от дряхлого старика можно извлечь пользу. Угильсырье собираем же...

И не ошибся. Извлек.

Однажды т. Жеребцов довольно громко сказал в конторе:

— Я, как член секции РКИ, не могу допустить, чтобы администрация тратила народные деньги на выписку такого бесполезного старья, как главбух Подшивалов.

Сказал и умолк.

Главбух посмотрел на него и все понял. Недаром столетний опыт старик имеет. Перед концом занятий он сказал Жеребцову.

— Останьтесь на минутку.

А когда все разошлись, добавил:

— Запурхались мы с работой, т. Жеребцов. Подогнать бы надо. Сверхурочными, конечно. Но кому поручить? Кроме вас, некому. Не возьметесь ли на пользу государству потрудиться? Сотняшки три зашибить можно.

Ответ Жеребцова не важен. Важно то, что сверхурочные были „зашиблены" им.

Через некотое время т. Жеребцов довольно громко сказал в конторе:

— Я, как член секции РКИ...

Сверхурочные были снова зашиблены.

* * *

Финал? Финала, дорогой читатель, пока никакого. И Подшивалов работает, и Жеребцов подрабатывает, и сверхурочные текут.

Одним словом, везет людям.

А. Павлович.

# ПРОФСОЮЗЫ ЛИЦОМ К ПРОИЗВОДСТВУ

*Для того, чтобы перестроить работу, профсоюзы должны сверху до низу критиковать свои недостатки, устранять все вредное, негодное, тормозящее. Организовать контроль рабочих над работой профсоюзов снизу до верху*

## САМОКРИТИКА ДОЛЖНА БЫТЬ МЕТОДОМ РАБОТЫ СОЮЗОВ

Для того, чтобы профсоюзы стали ближе к производству, необходимо, чтобы они вплотную занялись вопросом выдвижения не только в аппарат управления промышленности, но и во все советские и кооперативные организации тысяч рабочих, которые могли бы заменить старых бюрократов и вместе с тем могли бы поднять работу на ту высоту, которая соответствует задачам нового этапа социалистического строительства. Для того, чтобы профсоюзы стали ближе к госаппарату, необходим самый широкий контроль снизу масс над работой аппарата.

Участие масс в контроле над аппаратом должно быть теснейшим образом связано с выдвижением в этот аппарат лучших рабочих от станка. Но для того, чтобы выдвижение давало действительные результаты, постановка выдвижения должна быть решительным образом перестроена. До сих пор на предприятиях более квалифицированные рабочие неохотно становились выдвиженцами, потому что выдвиженец, попадая в незнакомую обстановку, часто терялся и не справлялся с той задачей, которая перед ним стояла при выдвижении. В то же время предприятия, которые выдвигали рабочих, и в особенности те учреждения, куда эти рабочие выдвигались, относились к выдвиженцам, как правило, по-бюрократически: предприятия не интересовались судьбой своих выдвиженцев, а учреждения не помогали им в работе.

Задача действительно рационального выдвижения заключается, очевидно, в том, чтобы подготовлять выдвиженцев к той работе, на которую они выдвигаются, чтобы иметь постоянный учет этих выдвиженцев и чтобы сохранять связь выдвиженцев с тем предприятием, откуда они выдвинуты.

Вопрос о выдвижении тесно связан с вопросом о подготовке кадров для социалистической промышленности. До сих пор профсоюзные организации с недопустимой небрежностью проходили мимо этого вопроса. Профсоюзы совершенно не интересовались делом подготовки рабочих в Вузы и Втузы. Совершенно недопустимым являлось отношение старого профсоюзного руководства и к вопросам фабрично-заводского ученичества. В то время, как на наши предприятия попадали совершенно чуждые в классовом отношении элементы, дети стариков — рабочих по многу лет оставались на бирже труда, которая относилась с полным безразличием к классовому составу находившихся на бирже труда и направляла в порядке очереди, независимо от социального положения того или иного рабочего или подростка.

Профсоюзы стояли в стороне от вопросов обучения детей рабочих и недостаточно интересовались комплектованием школ фабрично-заводского ученичества. Мало того, они относились с определенным холодком к фабрично - заводскому ученичеству и поддерживали курсы ЦИТ'а, которые, по существу говоря, не делали никакого различия между посылкой на работу „потомственного пролетария" и любого представителя деклассированных элементов. В этом деле профсоюзы должны особенно решительно перестроить свою работу. Уже сейчас происходит дополнительный набор пятидесяти семи тысяч в школу фабзавуча. Одновременно в январе будет происходить новый набор рабочих в Втузы. Широко развертывается сеть техникумов и сеть курсов по переквалификации старых рабочих, мастеров и выдвиженцев. Вся эта работа может успешно протекать только при условии, если каждый клуб, каждый красный уголок станет центром технической подготовки и переподготовки рабочих. Вот почему решительная и быстрая перестройка культурно - просветительной работы профсоюзов является совершенно необходимым условием выполнения задач профсоюзов по подготовке новых кадров для нашей промышленности.

Еще более остро стоит вопрос о кадрах для социалистического строительства в деревне. Пленум ВЦСПС постановил дать 25 000 рабочих для колхозов и совхозов. Тодвижение за добровольную поездку в деревню, которое охватило сейчас широкой волной наши предприятия, показывает, что оппортунистическое невнимание к задачам пролетариата по отношению к деревне и социалистическому переустройству сельского хозяйства находится в вопиющем противоречии с пониманием задач социалистической перестройки деревни передовыми рабочими. И здесь, однако, перед профсоюзами стоит чрезвычайно трудная задача—преодолеть те настроения, которые существуют среди политически отсталой части рабочих, связанных с деревней, которые оказывают часто противодействие развертыванию колхозного строительства.

Профсоюзы, как никогда, должны развить сейчас смелое наступление на кулацкие настроения, которые просачиваются в ряды рабочего класса. Задачей культурно-просветительной работы профсоюзов поэтому является, в первую очередь, решительная борьба—против цехового отношения к производству, против рвачества, против чуждых классовых влияний, в чем бы они ни проявлялись,—в антисемитизме, неприязненном отношении к колхозному строительству, сектантстве и т. п.

А для того, чтобы профсоюзы могли действительно перестроить свою работу, они должны сверху до низу развернуть критику своих недостатков, критику, направленную на устранение всего негодного в профсоюзном аппарате, и на выкорчевывание остатков правооппортунистических традиций в работе этого аппарата. Для правых уклонистов в рядах профработников была характерной их недооценка самокритики, вернее, бюрократическое ограничение лозунга самокритики.

Развернуть работу на основе широкой самокритики, организовать контроль рабочих снизу доверху, привлекать бригады рабочих для обследования работы кооперативного, советского и профсоюзного аппаратов, действительно организовать участие профсоюзов в обсуждении производственных планов предприятия и треста, — таковы те задачи, которые сейчас стоят перед профсоюзами, от правильного разрешения которых зависит перестройка методов работы, действительно их приспособление к задачам реконструктивного периода.

Сделать самокритику методом постоянной работы, сочетать развертывание самокрити с широким развертыванием социалистического соревнования, возглавлять ту бьющую через край активность масс, которая направлена на быстрейшее осуществление пятилетнего плана строительства социализма, в то же время давать решительный отпор классово чуждым элементам, проникающим в ряды рабочего класса, сплотить вокруг генеральной линии партии не только всю массу рабочих, но и инженерно-технические силы, которые должны стать активными участниками социалистического строительства,—таковы те задачи, которые сейчас стоят перед профсоюзами.

Москва. И. Нюренберг.

## СТРОИТЕЛЬСТВО КУЗБАССА

НА СНИМКЕ: Заканчивается постройкой здание заводоуправления цинкзавода в Белово

## НА ТЕМЫ ДНЯ

*(Из статей, поступивших в редакцию)*

### ВСЕСОЮЗНАЯ ПЕРЕПИСЬ МЕЛКОЙ ПРОМЫШЛЕННОСТИ

Мелкая промышленность служит добавлением к крупной промышленности и способствует изжитию недостатка в ряде товаров, в особенности строительных материалов.

Дальнейший путь развития мелкой кустарной промышленности, это—путь кооперирования ее, организации планового сбыта продукции и снабжения ее сырьем.

В настоящий момент сведения о потребностях и размерах мелкой промышленности неполны и недостаточны.

Тов. В. Р. пишет:

„Поэтому для определения размеров производства, для установления потребностей в сырье и топливе и для выявления условий, в которых работает мелкая промышленность, необходимо провести учет мелкого производства. Этот учет будет произведен путем переписи с 10 января по 10 марта 30 года, проводимой Кузнецким окторготделом.

Для успеха работы необходимо не только содействие работникам переписи, но также широкое участие бедняцко середняцкого актива деревни и кустарей - промысловиков - активистов в выявлении размеров производства и условий его работы.

Материал по получении будет сейчас же направлен в центр и разработан на счетных машинках.

### НЕ УНИЧТОЖАТЬ АРХИВЫ!

Архивы учреждений и предприятий, существовавших до революции, дают картину прошлого, а имеющиеся в настоящее время дадут возможность в будущем воссоздать те перешнюю жизнь.

Тов. М. пишет:

„Наши архивные учреждения являются помощниками научных обществ, изучающих Сибирь. Однако, не все имеют понятие о важности архива; они рассуждают так: „Архив это мертвое дело. Прошло 4—5 лет, для справок учреждению эти документы больше не требуются, и уничтожить не жалко".

Так рассуждают краснинский рик и Тельбесский ЦРК, которые уничтожали весь архивный материал прошлых лет.

Кузнецкий интегралсоюз даже не знает, где находятся архивные дела с 1920 по 1926 г.

Также обстоит вопрос и с Ленинским ЦРК.

Согласно официального сообщения тов. Дадер, при школе Салаирского рудника, Бачатского района, имеется очень ценный архивный материал 1800—1890 г. г.

Несмотря на неоднократные просьбы о выяснении имеющегося наличия, Бачатский рик не отвечает. Повидимому, также считает „мертвым делом".

Кузнецкий округ является промышленным центром Сибири. Об изучении округа стоит вопрос перед всеми научными и хозяйственными организациями.

Окружное архивное бюро получило задание выявить и сконцентрировать в окружном архивохранилище все материалы, имеющие научное значение. Эта работа может быть выполнена при содействии всех учреждений, предприятий и организаций округа.

# КООПЕРАТИВНЫЙ МУСОР

*(ИЗ ПИСЕМ РАБСЕЛЬКОРОВ)*

Вопросам рабочего снабжения сейчас уделяется максимум внимания. Мы должны добиться такого положения, чтобы всякие неполадки в снабжении не отвлекали рабочего от производства, не нервировали его.

Большую роль в этом отношении играет подбор кооперативного аппарата. Зачастую перебои в снабжении получаются не от недостатка тех или иных дефицитных товаров, а от неумелой или наплевательской работы кооперативного аппарата. С подбором же штатов кооперации у нас не все благополучно.

Так, рабкор С. А. пишет:

„В штате Кемеровского ЦРК до сих пор еще много бывших торговцев и спекулянтов, а так же пьяниц и разгильдяев. Рабочая прослойка в аппарате слишком незначительна".

Но хуже всего то, что улучшению этого аппарата уделяется слишком мало внимания. Этот же рабкор пишет:

„Работой школы - магазина, где готовятся новые работники прилавка из рабочих,—правление ЦРК не руководит, обучающиеся предоставлены самим себе".

При таких условиях нам, конечно, очень долго придется ждать новых кадров кооперативных работников.

О том, насколько бывают засорены аппараты сельских кооперативов, можно судить по следующему письму:

„В Подонинском потребобществе работают: Полех Семен—лишенец, Рынос—ссыльный кон трабандист, Подкорытов — колчаковский беженец из Челябинска, Полех Иосиф—в прошлом году был снят с работы в глубоковском потребобществе за отпуск дефицитных товаров кулакам".

И безобразнее всего то, что правление подонинского потребобщества очень довольно своим штатом.

Такая засоренность кооперативного аппарата не замедляет давать и соответствующие результаты. Об этом рассказывают приводимые ниже письма рабселькоров.

„Приказчик Подонинского потребобщества, Ленинского района, Аносов делает самовольные наценки.

Заведывающий одним из ларьков Кемеровского ЦРК Радин—бывший доверенный крупной фирмы, запасается хлебом и держит нахлебников. На такого рода спекуляции он прирабатывает до 150 рублей в месяц".

На-ряду с такими явлениями встречаются также случаи, когда руководители кооперации не принимают никаких мер к очистке своего аппарата от негодного элемента. Возмутительную неподвижность и нечуткость правления Кемеровского ЦРК вскрывает следующее письмо:

„Бывший зав магазином № 2 Кемеровского ЦРК Усольцев отпускал большие партии дефицитных товаров спекулянтам Лаптупову и Петрову. Уличенные уголовным розыском, Усольцев и спекулянты были отданы под суд. Но правление оставило Усольцева на работе не только в этот раз, но и после того, как ревизия обнаружила у него растрату в 670 руб. Только арест Усольцева заставил правление поставить нового заведывающего.

Второй же из этой тройки—спекулянт Петров устроился на службу в Ленсоюз кассиром".

Такое покровительство уголовному элементу со стороны правлений ЦРК и Ленсоюза явно преступно. А все приведенные выше факты свидетельствуют о том, что контроль слишком слаб. Рабочее снабжение от этого несомненно страдает.

# РЫЦАРИ КАНЦЕЛЯРСКИХ СТОЛОВ

*ЛИСТОК РАБОЧЕ-КРЕСТЬЯНСКОЙ ИНСПЕКЦИИ*

*ГЕРОИСКАЯ КРАСНАЯ АРМИЯ СТОЙКИМ ОТПОРОМ ВРАГУ ЗАСЛУЖИЛА ТОГО, ЧТОБЫ КРАСНОАРМЕЙЦУ И ЕГО СЕМЬЕ БЫЛО ОКАЗАНО ВЫСШЕЕ ВНИМАНИЕ И ЗАБОТЛИВОСТЬ.*

*БЮРОКРАТЫ КУЗНЕЦКИХ КАНЦЕЛЯРИИ ДАЮТ НЕСЛЫХАННЫЕ ОБРАЗЦЫ ВОЛОКИТЫ И ИЗДЕВАТЕЛЬСТВА НАД СЕМЬЯМИ КРАСНОАРМЕЙЦЕВ, ПРОСИВШИХ ПОМОЩИ*

## КРАСНОАРМЕЙСКИЕ ЖАЛОБЫ ПОД СУКНОМ

### Многочисленные заявления и жалобы красноармейцев мариновались в бесчисленных „делах" окрисполкома, горсовета и риков

ЦИК'ом установлен трехдневный срок для разрешения красноармейских жалоб; но у нас в округе для них другие сроки, и они находятся иногда в производстве до 4-5 месяцев. Вот факты.

Жалоба кр-ца пограничного кавалерийского отряда Чусовитина на отказ Крапивинского рика в оказании материальной помощи его семье, полученная в ОИК'е 22 июня 29 г., подшита 2 июля к делу и оставлена без всякого движения.

От кр-ца Кудашкина 20 июня 29 года поступила в ОИК жалоба на неправильное отнесение его хозяйства к кулацким хозяйствам. Жалоба эта также без всякой волокиты подшита к наряду—и только.

Несмотря на ряд основательных жалоб красноармейцев на длительную волокиту с разрешением их заявлений в риках, окрисполком ограничивался лишь напоминаниями и предложениями об ускорении разрешения заявлений, а ни одного волокитчика не только к судебной, а даже и административной ответственности привлечено не было.

*В зависимости от настроения*

Горсовет не только не установил своим постановлением каких-либо дополнительных льгот семьям красноармейцев, но даже утерял все постановления вышестоящих исполкомов по этому вопросу. В связи с этим окружной конфликтной комиссией приходится часто отменять постановления горсовета по вопросам о выдаче пенсии семьям красноармейцев. Установлено безобразнейшее положение со сроками и качеством разрешения красноармейских жалоб.

Из рассмотренных жалоб лишь 20 разрешены в срок до 7 дней, 28 жалоб лежали неразрешенными до месяца, 5 жалоб до 3-х месяцев.

Как горсовет подходил к разрешению жалоб, видно из следующих двух примеров:

*По методам святейшего синода*

В марте 29 г. жена кр-ца Потапова подала заявление о назначении пенсии и приложила к заявлению документы, подтверждающие то обстоятельство, что муж ее служит в Красной армии и что у ней имеется девочка в возрасте до 1 года. На этот раз работникам горсовета показалось подозрительным, что у кр-ца имеется дочь, а поэтому от Потаповой потребовали доказательств в том, что ребенок действительно от ее законного мужа. Потапова показала письмо своего мужа, но и это доказательство не удовлетворило, горсоветчиков и они решили запросить самого кр-ца Патапова о том, принадлежит ли он девочку своей дочерью или нет. После же того, как Потапов подтвердил, что Зоя—его законная дочь, горсовет решил провести обследование материального положения кр-ки Потаповой. Неизвестно, чем-бы окончилось это дело, если-бы не было сделано обследования. В настоящее время Потапова получает причитающуюся ей пенсию, а работники горсовета, участвовавшие в этой возмутительной волоките, привлекаются к ответственности.

*Районы не отстали от „вышестоящих"*

В щегловском рике установлено 11 случаев, когда заявления семей кр-цев о назначении им пенсий лежали без движения свыше трех месяцев. Пенсии назначаются в большинстве случаев не с момента подачи заявлений, а со дня постановления комиссии.

Например, 13 марта 1928 г. через военкома 108 стр. полка поступило заявление кр-ца Лыскова о назначении его семье пенсии. Заявление это рассмотрено лишь 1 октября 1928 г., т. е. через семь месяцев, и пенсия назначена со дня постановления комиссии.

Такая же картина с назначением пенсии семье кр-ца Богашева.

В Мозжухинском и Крековском потребобществах семьям красноармейцев отказывают в выдаче дефицитных товаров по тем основаниям, что они не состоят членами-пайщиками ЕПО. Трудовой помощи семьям красноармейцев там оказано не было.

По топкинскому рику средний срок разбора заявлений о назначении пенсии семьям кр-цев представляется в три месяца. В большинстве случаев пенсии назначаются не со дня подачи заявления, а со дня вынесения постановления о назначении пенсии. Установлено значительное количество случаев неосновательных отказов в назначении пенсии. Льгот по землеустройству и др. семьям кр-цев предоставлено не было.

По Кузнецкому району бросается в глаза большая бестолковщина и неразбериха с разрешением пенсионных дел и красноармейских жалоб. Работа по разрешению жалоб переходит от одного сотрудника к другому, а в общем все ничего не делают и никто ни за что не отвечает. Сплошь и рядом можно увидеть жалобы и дела, находящиеся в разрешении от 3-х до 7-ми месяцев. Имеется несколько постановлений комиссий по назначению пенсии об отказе пенсий по мотивам отсутствия средств, тогда как налицо имелись не израсходованные по бюджету средства.

Ч—ков.

## ДВА ГОДА ПЕРЕПИСКИ

*Двухгодичная непрерывка*

Суд и прокуратура, призванные стоять на страже революционной законности и беспощадно бороться со всяким проявлением волокиты и бюрократизма, сами взяли первенство по волоките.

В подтверждение этого приведем лишь два примера, из которых видно, как и за что боролись эти блюстители закона.

В 1928 г. 22 марта от военкома 18-го саперного батальона поступила в окрпрокуратуру жалоба кр-ца Леушканова на выдачу его семье страхового вознаграждения за павшую корову. 23 марта эта жалоба окрпрокуратурой была направлена по принадлежности прокурору 3-го уч. (г. Кузнецк). 14 августа прокурору 3-го уч. окрпрокуратурой была препровождена дополнительная переписка по заявлению Леушканова за павшую корову, принадлежавшую его семье—для принятия соответствующих мер. 6 декабря в окрпрокуратуру из Новосибирского бюро красноармейских писем вновь поступила жалоба Леушканова на волокиту с выдачей страхпремии за павшую корову. 21 декабря окрпрокуратурой эта жалоба препровождена опять-же прокурору 3 уч. с предложением сообщить результат принятых мер.

1929 год. 17 января в окрпрокуратуру поступило напоминание Новосибирского бюро красноармейских писем. 19 января окрпрокуратурой прокурору 3 уч. послано срочное распоряжение о выполнении ранее данных распоряжений по настоящему делу. 26 января в окрпрокуратуру поступило сообщение секретаря прокурора 3 уч. („по распоряжению прокурора") о том, что „по жалобе Леушканова выяснена через архивбюро гор. Орла подпись получившего перевод премии и кузнецкой милиции поручено установить лицо, получившее перевод, так так подпись не разборчива, но судя по печати на бланке, перевод получен в сельсовете". 1 февраля окрпрокуратурой это сообщение секретаря 3-й участковой прокуратуры передано Новосибирскому бюро красноармейских писем. 15 марта окрпрокуратурой послано 3-е напоминание прокурору 3 уч. 15 апреля послано четвертое напоминание прокурору 3 уч.

Получив четверное напоминание по одному делу, прокурор 3 уч., наконец изволил сообщить, что материал по делу Леушканова кузнецким РКО направлен в прокопьевский РКО для допроса гр-на Симонова и т. д. В общем, эта волокита тянулась до 1930 года и все еще не кончилась.

В заключение можно по этому делу вынести два предложения:

Вызвать от имени окрпрокуратуры всех волокитчиков нашего Союза на соревнование по волоките с разрешением красноармейских жалоб.

Дело о прокурорах-волокитчиках передать краевому прокурору для более углубленного ознакомления их с уголовным кодексом.

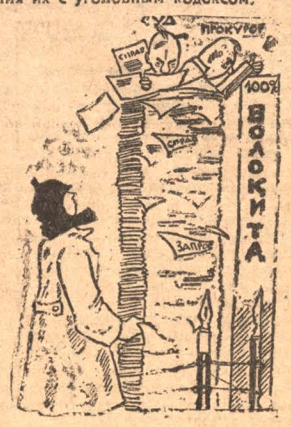


*Лучший экспонат для выставки бюрократов*

Как пример одного из возмутительнейших судейских волокит можно привести следующее:

6 марта 29 г. военкомом кавэскадрона 36 Забайкальской было направлено нарсудье 8 уч. Кузнецкого округа заявление кр-ца эскадрона Кабина Александра Яковлевича. Просьба кр-ца Кабина заключалась в том, что его жена Кабина Фекла, проживающая в дер. Черкасово, Прокопьевского р-на, забрав все его имущество, уехала к своим родным. По просьбе отца красноармейца Кабина, сельсовет произвел опись имущества, передав однако таковое Кабиной.

В 1928 г. Кабин, будучи отпущен из армии для устройства домашних дел, потребовал от сельсовета опись его имущества, но таковой не оказалось (видимо, утеряна сельсоветом).

Нарсудья, получив указанное заявление, к разрешению его подошел очень формально, наложив 15 апреля следующую резолюцию:

„Предложить Черкасовскому сельсовету произвести опись имущества Феклы Кабиной. Вплоть до уплаты истцом судпошлины 1 руб. 80 к. и 1 р. гербового сбора, или высылки справки о том, что он ни какого имущества не имеет,—оставить без движения, о чем сообщить истцу".

Об этом нарсудья 14 уч. сообщает в сельсовет с просьбой к последнему, выслать все необходимые справки о состоятельности Кабина. Не получив, повидимому, от сельсовета просимых справок, нарсудья 14 ноября делает на жалобе резолюцию: „За неуплатой судсборов возвратить истцу", что и было сделано.

Так и не получил Кабин причитающихся ему денег. Зато спокоен судья.

## АПОГЕИ БЕСХОЗЯЙСТВЕННОСТИ, РВАЧЕСТВА И РАЗГИЛЬДЯЙСТВА

### Бесцельно расходуются средства правленческим аппаратом Топкинского железнодорожного района. На канцелярщину убиваются лишние десятки тысяч рублей

*Чем не анекдот?*

Рваческие дела, бравирование разгильдяйством и бесхозяйственностью на Топкинском железнодорожном узле достигли своего апогея.

Дежурный по депо ст. Топки Макаров подал заявление в РКК с просьбой об увольнении его за проступки.

— Так ведь вы-же хороший работник, вас никто не увольняет.—виноватым тоном лепечут представители РКК.

Но Макаров неумолим.

— Я получил больше трех выговоров, значит по правилам внутреннего распорядка должен быть уволен, и увольняйте.

Половина взысканий была снята с Макарова.

Вот и пойми тут: или неправильно были наложены взыскания, или просто спасовали перед напором разгильдяя. Дисциплина же на производстве продолжает хромать.

*Ни работы, ни учета*

Кондукторские резервы состоят: в Белово из 50 человек, а в Топках из 200. За прошлый год в Белово, несмотря на малочисленность штата, прогулов было гораздо больше, чем в Топках, а между тем, премию по соцсоревнованию получили беловцы. Это произошло потому, что в Топках не велось учета достижений по соцсоревнованию, почему в начале этого года интерес к соцсоревнованию среди кондукторов ст. Топки пал.

На состоявшемся недавно расширенном заседании учкпрофсожа выяснилось, что работа ПК и ПС во всех месткомах заглохла, комиссии содействия рабочему изобретательству не работают, профсоюз совершенно о них забыл, кружку изобретателей клуб отвел помещение где-то под чердаком, сам клуб соцсоревнованию и изобретательству должного внимания не уделяет, фонды рационализации лежат нетронутыми и в течении двух лет поощрений рабочим -изобретателям и рационализаторам не делалось.

Хозяйственник, член партии, Овинников, сидевший специально при управлении района на деле по рабочему изобретательству, на данном заседании учкпрофсожа назвал рабочего-изобретателя рвачем за то, что он просил 15 рублей вознаграждения за работу изобретательского характера. Крайне грубо Овинников отзывается и об остальных изобретателях, называя их допотопными изобретателями, отставшими от техники Америки. Тот же Овинников говорил, что хозяйственникам некогда заниматься такими мелочами как работа ПК и ПС.

На это выступление Овинникова никто не реагировал.

*Рви, хватай!*

Рвачество в Топках в рабочие массы передается из правленческого аппарата района. Одним правленцам суточных и подъемных выплачено в августе 2425 руб., в сентябре—999 рублей, в октябре и ноябре—552 рубля и в декабре—462 р. Дело дошло до того, что хозяйственник Носков, желая получить незаконно суточные, набросился на счетовода с площадной бранью. Начальник района покровительствовал ему в получении этих денег.

Правленцы рвут с государства во всю, сейчас уже выплачено им 1000 рублей за неиспользованные отпуски, в то время как многие из них, вроде Гудовича, Коваленко и др. конторские работники могли бы использовать отпуск без всякого ущерба для производства. Техник Видоров при наличии работы, 15 дней ничего не делал, а получил деньги. Зав. группой Калайдин целый месяц ничего не делал, а получил 150 рублей и успел сорвать суточные, после чего был уволен, т. к. оказалось, что его не допустили к работе соответствующие органы. А можно было-бы, до согласования его, на должность не зачислять, тем более, что дело, на которое он был принят, не было организовано и он все равно это время ничего не делал.

*Один с сошкой, а семеро с ложкой*

По хозяйству эксплоатации давно уже признана норма рабочих для выписки заработка не менее 400 человек на счетовода, а между прочим, там счетоводы Коноваленко и Рахманинов двое расчитывают 300 человек. Кроме того, по директиве давно уже надо было передать расчеты рабочих по мелким станциям на места, но администрация тормозит эту рационализаторскую меру, боясь сокращения управленческого аппарата, влетающего государству в 10 000 руб ежемесячно. Вообще штат финансового отдела района раздут до пределов невероятности.

*Нужен контроль местных организаций*

Окружным организациям и общественности не нужно забывать, что транспорт переходит от централизованного управления на способы управления местного. Так, например, в Топках создано правление района со всеми правами распоряжаться хозяйством на месте. Проводя такое мероприятие, партия и правительство безусловно возлагают на местные организации и общественность громадную ответственность за перебойную работу транспорта. Контроль окружных организаций крайне необходим, тем более, что Топкинский район целиком входит в Кузнецкий округ.

## НА СТАРШИХ ГЛЯДЯ

### Равнодушие к нуждам красноармейцев

Если окрисполком, горсовет и прокуратура так невнимательно относятся к нуждам красноармейцев, то руководители учреждений „рангом ниже" и совсем забыли о существовании Красной армии.

Горкомхозом ничего не предпринято в отношении предоставления военнослужащим и их семьям квартир и комуслуг.

В окрсобесе имеет место безобразный случай с разрешением дела по назначению пенсий семьям красноармейцев, погибших на Дальнем Востоке во время конфликта с Китаем. 29 ноября окрисполком предложил окрсобесу назначить персональную пенсию семьям погибших красноармейцев 62-го Белорецкого полка: Рябинина, Панина и Потапова. Указанное постановление подшито к делу без всякого исполнения, с подписью: „К руководящему материалу".

В окрстрахкассе был волокитный случай с заявлением о выдаче пособия жене красноармейца Киселева, но он был урегулирован до обследования в связи с появившейся в газете „Кузбасс" заметкой об этом волокитном деле.

В окрККОВ установить, какая помощь семьям красноармейцев оказывается со стороны ККОВ, за отсутствием об этом сведений в делах ККОВ, не представилось возможным.

На бирже труда установлен ряд случаев длительного непредоставления работы женам красноармейцев.

При окрвоенкомате в бюро по приему и расследованию красноармейских жалоб отдельного сотрудника, ведущего эту работу, как и во всех перечисленных учреждениях, не имеется, а вся работа по расследованию красноармейских жалоб проделывается всем штатом военкомата. Следует отметить, что фактического расследования красноармейских жалоб бюро расследований не ведет, а занимается лишь пересылкой их по принадлежности. Даже в выполнении и этой работы имеются большие недостатки. Установлены случаи, когда некоторые рики на запросы бюро расследований не отвечали по пять месяцев и им не посылалось даже и напоминаний.

## ЗЕЛЕНАЯ ОБЛОЖКА

„Она, она зеленая была".
(Народная песня про... волокиту).

Зеленая обложка жалобы за № 150, находящаяся в бюро жалоб РКИ, имеет такие успокоительные пометки: „Начата 7 января 1929 года", „окончена 7 января 1929 г.".

Не верьте этим пометкам! Быть того не может, чтобы жалоба началась и кончилась в один день. Ни когда! Да тогда чтоже бюрократам то делать? Вы думаете: биржи труда могут лопнуть от наплыва бюрократов, если только у нас жалобы и споры в один день будут разбираться? А у нас пока биржи, слава богу, не лопаются. Значит пометка на зеленой обложке по ошибке сделана. Факт!..

* * *

Развернем обложку. Познакомимся с делом.

Вагин и Данилов—граждане дер. Байкаим, Ленинского района, совместно с другими гражданами—членами кооперативной артели углеконов—подавали групповое заявление в артель „Герой труда" о принятии их в артель в порядке слияния. Укрупнение артелей проводил Куспромсоюз, и здесь нет надобности говорить о пользе укрупнения.

Заявление было принято. Приняты были и некоторые из подписавшихся. Но не все: Вагин и Данилов были отведены. Оба кандидаты ВКП(б)—Почему?

А... Это вопрос сложный. Когда он был задан на общем собрании артели „Герой труда", то там было прямо сказано:

— А потому, что вы сволочи! Доносите про тех, кто хлеб прячет...

Мотив, как видно, очень основательный и даже с кулацким душком. Обиженные Вагин и Данилов попросили этот веский довод для назидания потомству занести в протокол, но секретарь собрания Бабкин удовлетворить их просьбу не нашел нужным.

Вагин и Данилов подали заявление в сельскую партийную ячейку, оттуда заявление попало в бюро жалоб РКИ.

Такова суть жалобы. Но содержание зеленой обложки несколько сложнее. Успокоительная надпись об окончании дела не соответствует действительности. И вот почему.

7 января 1929 года (29-й—уже прошлый год!) жалоба была направлена председателю кузнецкого куспромсоюза тов. Непомнящему. Зловещая фамилия! Происходит она от слова не помнить, а—непомнить—это значит забыть. Забыл все на свете т. Непомнящий! О препроводительной бумажке и жалобе куста рей-углекопов. Вспомнили только через одиннадцать с лишним месяцев. Резолюция на бумажке гласит: „Поручить уполномоченному по перевыборам произвести расследование по настоящему заявлению. 10 декабря 1929 года. Подпись".

Расследование, конечно, произвели. Операция эта заняла 18 дней. Какая быстрота в сравнении с одиннадцатью месяцами!..

Вот что пишет расследователь:

„Орготделу КПС. Во-первых надо сказать, что заявление Вагина датированное „25 декабря 1928 г." к сожалению, через год начинают расследовать. Артели угольные: „им. Томского", „Кайла" и „Герой труда № 2" еще в 28-29 году были подготовлены к слиянию и на 1 октября 29 г. действительно произведено слияние. Тов. Вагин был председателем бывшей артели „Кайла" и Данилов—десятником. Теперь же (т. е. с 1 октября 29 г.) Вагин состоит членом правления „Байкаимский шахтер", а Данилов также десятником. Инструктор рудников".

Вот оно в чем дело! Жизнь, оказывается, опередила канцелярию Куспромсоюза и исправила все изгибы и скромность секретаря Бабкина. А если бы нет? А если бы деревенские кандидаты вздумали дожидаться результатов своей жалобы?.. Какой зеленый ужас!..

Куспромсоюз 29 декабря так пишет в РКИ:

„...Ответить по существу заявления т. Вагина, датированного 25 декабря 1928 г., слишком трудно".

А кто виноват, что оно целый год пролежало в Куспромсоюзе?. Кто?.

* * *

Таково содержание зеленой обложки!

Но обложка здесь вовсе не при чем. Дело не в обложке.

И если кто скажет:

„Она, она зеленая была",—то это будет сказано не про обложку.—

Про волокиту. Юр. Анчаров.

## ВНИМАНИЮ КОРРЕСПОНДЕНТОВ!

**РЕДАКЦИЯ „КУЗБАССА"**, для приближения к корреспондентским массам, **ВВОДИТ С СЕГОДНЯШНЕГО ЧИСЛА В ПОМЕЩЕНИИ РЕДАКЦИИ ВЕЧЕРНЕЕ ДЕЖУРСТВО СОТРУДНИКОВ** редакции с 6 до 9 часов вечера. Дежурный принимает заметки и дает ответы по всем вопросам, относящимся к печати.

РЕДАКЦИЯ.

## ГОД МАССОВОЙ РАБОТЫ КК-РКИ И БЮРО ЖАЛОБ

В течение года окружная КК РКИ провела 112 обследований, которые распределяются по об'ектам обследования следующим образом: промышленность—16 обследований, совучреждения — 44, профсоюзы — 6, культурно-социальные учреждения—15, кооперация и другие торговые предприятия — 21, вопросы относящиеся к красноармейцам и красным партизанам — 6 и вопросы деревни — 4 обследования. Всего на эти обследования затрачено 5817 человеко-дней.

Перед проведением крупных работ, задачи и цели их предварительно ставились на обсуждение широких масс.

Вся работа КК-РКИ также проводилась при широком участии масс. В перечисленных обследованиях участвовало за год 1348 человек. Все работы были освещены в печати и результаты их сообщались массам на профсоюзных собраниях. За год работниками КК-РКИ сделано 110 докладов, освещающих массовую работу КК-РКИ.

Кроме того, за 1929 год было проведено 22 выездных заседания партколлегии окрКК. Эти заседания дали большие положительные результаты как в количественном отношении разобранных дел, так и воспитательном воздействии на присутствующих при разборе дел.

Сказать, что установка президиума окрКК в части выездных заседаний выполнена полностью—нельзя. Полного разбора партийных дел по месту работы привлекаемых не достигнуто. Об'ясняется это проходившей подготовительной работой к чистке партии и самой чисткой.

*Руководство работой временных партийных КК*

Руководство работой временных контрольных комиссий при ячейках ВКП(б) выражалось в личном инструктировании их членами окрКК, письменными указаниями и втягиванием их в практическую работу КК путем дачи отдельных поручений. В округе организовано 4 ВПКК на Центральной шахте Кемрудника, на химзаводе и две в Ленинске.

Вполне удовлетворительных результатов эти парткомиссии не дали. со стороны партколлектива и ячеек. Кроме того, часть членов комиссий, в связи с чисткой партии, были взяты в проверкомы.

Кроме того, по инициативе КК РКИ за время с октября 29 г. по 1 января 30 года на промышленных предприятиях округа организовано 16 временных контрольных комиссий, в работе которых принимали участие 1671 рабочих.

*Руководство секциями РКИ*

Всего по округу организовано 38 секций, т. е. все горсоветы, рики, поссоветы охвачены секциями на все 100 проц. и сельсоветы на 9,3 проц. Во всех 38 секциях насчитывается 236 членов.

В качестве мероприятий по оживлению секций, работниками КК-РКИ было сделано в разных пунктах округа 62 доклада о задачах и работе органов РКИ, оказано через партийные организации содействие в создании актива вокруг секций и вовлечено в непосредственную работу КК-РКИ 315 человек от секций РКИ.

Связь с секциями РКИ имеется живая и письменная. По всем секциям разослан ряд инструктивных писем, которыми охвачены все области работы секций. Кроме того, при получении протоколов и материалов секций, отмечались все допущенные ошибки и указывались способы их устранения. На все запросы секций немедленно давались необходимые раз'яснения.

Касаясь работы секций РКИ, надо сказать, что по большинству жалоб, расследуемых по поручению КК-РКИ, секциями РКИ достигнута значительная быстрота выполнения. В этом отношении секции начинают занимать первое место по сравнению с другими органами, которым КК-РКИ также поручает расследование жалоб.

К недостаткам в работе секций надо отнести то, что многие секции занимаются работой, не входящей в круг их обязанностей. Например, выносят постановление предлагающее администрации принимать и увольнять работников (гурьевская секция), занимаются распределением квартир, отменяют постановления РКК по трудовым конфликтам, разбирают дела о падеже скота и предлагают страхагентам выплачивать премии (топкинская секция) и т. д.

Вина в этом ложится на окрКК-РКИ, как за недостаточное живое руководство работой секций. Большим недостатком в работе секций является также отсутствие у них учета работы.

*Связь с печатью*

В окружной газете „Кузбасс" помещено 25 статей, посвященных раз'яснению задач КК-РКИ и секций РКИ. За время с 1 января по 1 октября 29 г. выпущено 17 листков РКИ. Совместно с редакцией „Кузбасса" проведено два совещания с рабселькорами, где ставились доклады о роли рабселькоров в работе РКИ.

Ведется письменная связь с рабселькорами как через „Кузбасс", так и непосредственно. В первую очередь рассматриваются рабселькоровские письма и корреспонденции. Всего за год поступило в КК-РКИ на расследование 536 рабселькоровских заметок.

Связь со стенгазетами заключается в расследовании заметок, отмечающих ненормальности в работе предприятий и учреждений. Два раза налетами легкой кавалерии проверялось, как реагируют руководители учреждений и предприятий на разоблачительные заметки. Во всех крупных стенгазетах дважды помещалось обращение ко всем членам профсоюзов о необходимости их участия в работе КК-РКИ.

## МАССОВАЯ РАБОТА БЮРО ЖАЛОБ

Прием жалоб производится как в окружном бюро жалоб, так и всемв секциями РКИ при горсоветах, поссоветах и риках. По четырем секциям РКИ в течении года было принято и расследовано 168 жалоб. Окружным же бюро жалоб направлено в секции для расследования 223 жалобы. О количестве жалоб, расследованных по собственной инициативе другими секциями РКИ, точных сведений не имеется. Всего же в бюро жалоб за время с 1 октября 28 года по 1 е января 30 года поступило и расследовано 2574 жалобы.

При окрбюро жалоб работают 35 рабочих заседателей, выделенных общественными организациями. Кроме того, работает актив добровольцев в 20 человек. В настоящее время из числа добровольцев сколотился довольно крепкий и проверенный кадр, который справляется даже с довольно сложной работой.

Добровольческим активом РКИ проведено 46 обследований работы различных предприятий и учреждений. В обследованиях участвовало 315 человек. А всего силами актива, секций РКИ и легкой кавалерией по заданиям Бюро жалоб произведено 84 обследования с участием в них 666 человек. Кроме того, в 17 плановых обследований, проводимых окрКК-РКИ, участвовали.

Если расследование жалоб разбить на сроки, то наибольший процент (39,6) падает на жалобы, расследованные в срок до 7 дней. В сроки от 8 дней до 1 месяца расследовано 32,6 проц всех жалоб, от одного до 3-х мес. 18,9 проц., свыше 3 месяцев—8,9 проц.

В результате расследования по 957 подтвердившимся жалобам наложено взысканий: исключено из партии—10 человек, осуждено—87 чел., снято с работы—160 человек, подвергнуто выговорам и другим взысканиям—171 человек. А всего подвергнуто взысканиям по этим жалобам—428 человек, или 47,7 процентов к числу подтвердившихся жалоб.

Из поступивших за время с 1 октября 28 года по 1 октября 29 года 2144 жалоб, наибольший процент (25,4) падает на рабкоровские заметки. Остальные жалобщики распределяются следующим порядком: служащие—22,4 проц., учреждения—19,6 проц., крестьяне—16,2, рабочие—14,7 и нетрудовой элемент—1,7 процента. По своему характеру жалобы распределяются следующим порядком: на бюрократизм и волокиту—25,7 проц., пренебрежительное отношение к трудящимся—14,1, бесхозяйственность—11,2, трудовые конфликты—11,1 и разные—37,9 про

К ДВУХНЕДЕЛЬНИКУ БЕСПРИЗОРНИКА

# ЗАКОНЧИВ ДВУХНЕДЕЛЬНИК—ПРОДОЛЖИМ СБОР СРЕДСТВ НА СОЗДАНИЕ ДЕТКОММУНЫ

## Подводя итоги, пересмотр —все-ли сделано для организации деткоммуны. Силами советской общественности изживем случаи „помощи“ вроде горкомхозовской

### НЕ УСПОКАИВАТЬСЯ НА ДОСТИГНУТОМ

Вчера официально закончился двухнедельник помощи беспризорным. Развернувшись в большую кампанию, двухнедельник всколыхнул общественные силы округа и заставил десятки тысяч обратить свое внимание на эту, забытую многими, сторону советского быта.

В советских условиях коллективная воля масс всегда претворяется в жизнь. Так было и на этот раз.

Первые требования советской общественности об обеспечении беспризорных хорошим, просторным помещением под детприемник уже исполнены. Пройдет несколько дней и будут окончательно устранены неполадки, вызванные спешностью перехода детприемника в новое помещение.

На очереди другое начинание—организация деткоммуны. Эта цель—создать для беспризорных трудовой университет, где они могли бы пройдя через горн коллективного труда, стать в дальнейшем ценными работниками Советского Союза и полезными членами рабочей семьи—не должна быть забыта и после окончания двухнедельника.

Поэтому теперь перед участвующими в двухнедельнике организациями стоит задача—подводя итоги двухнедельнику, пересмотреть еще раз, все ли сделано для того, чтобы в самый кратчайший срок закончить работу по организации детской коммуны.

Все то, что недоделано, не выполнено должно быть сейчас же поставлено на обсуждение и претворено в жизнь. Вся дальнейшая работа по организации детприемника должна проходить под неослабевающим контролем советской общественности.

Шефство советской общественности над беспризорными должно стать постоянным. Этого требуют 50 беспризорных, которых должна принять на свое попечение будущая коммуна. Тульский.

◆ Вольнослушатели в Щегловский индустриальный техникум приниматься не будут. Такое раз'яснение получил техникум от сибкрайсовнархоза.

### ГОРКОМХОЗ „ПОМОГАЕТ“ БЕСПРИЗОРНЫМ

#### Две недели тянется ремонт помещения детприемника

Много копий было поломано в двухнедельник беспризорника вокруг вопроса о размещении детприемника.

Усилиями советской общественности в конце концов было достигнуто то, что требовалось сделать в первую очередь—под детприемник в ударном порядке было освобождено большое помещение, занимаемое до этого времени горсоветом и горкомхозом.

Ждать было некогда, и детприемник был принужден перебраться в наполовину отремонтированное помещение. Оставшийся ремонт пришлось производить уже в занятом доме. Вести его нужно было в самом срочном порядке.

Но, освободивши помещение, горкомхоз, видимо, счел, что он сделал все, что мог сделать для беспризорников. Поэтому работу, возложенную на него по ремонту и оборудованию помещения детприемника, он повел в обычном порядке—с прохладцей, с целым рядом ляпсусов, недоделок и т д.

Прошло уже около двух недель, как он начал ремонт, а по сие время работы эти не закончены. В детприемника разворочены полы и до сих пор не собраны. Сорокаградусный мороз легко проникает в помещение и гуляет там не менее свободно, чем на улице.

Над баками для варки пищи и приготовлении чая до сих пор не сделаны железные зонты и самообслуживающие себя в приготовлении пищи беспризорники задыхаются в клубах пара, заполняющего кухню.

Даже такое пустяшное оборудование как остекление дверей в нижнем этаже помещения, до настоящего времени не произведено. А в результате из-за этого срывается оборудование красного уголка и столовой, так как отопить их при незастекленных дверях при существующих морозах нет возможности.

Заведывающий детприемником неоднократно уже обращался в горкомхоз с требованием ускорить работы по ремонту. Кроме обещаний пока от горкомхоза ничего нет и ремонт не двигается.

Благодаря нерасторопности и бюрократизму, смазываются достижения большой кампании, развитой советской общественностью. А. Т.

### О ФОТО-АППАРАТОМ ПО ЩЕГЛОВСКУ

Беспризорники за обедом

### ФАКТЫ и ЦИФРЫ

◆ Окружной с'езд судебных работников состоится в Щегловске во второй половине февраля по постановлению пленума окрсуда.

◆ Новое отделение связи открыто на площадке Кузнецкстроя. Отделение обслуживается 10 сотрудниками.

◆ Подписка на третий заем индустриализации продлена по городу до 1 июля, в сельских местностях до 1 февраля.

◆ Обследовать состояние милиции и органов ЗАГС'а постановила секция РКИ Щегловского горсовета.

◆ Заведывающим отделом местного хозяйства президиум окрисполкома утвердил т. Кожемякина—работавшего в последнее время в РКИ.

### СУД

#### ОПЫТНЫЙ

Мякишев Григорий рассказывал суду о своем преступлении.

— Трезвый с роду ничего чужого не трону, а выпью—другой коленкор получается: что попадет под руку—то и стяну.

— Вы думаете, мне приятно воровать? Нет, совсем даже напротив. Я лечился от пьянства, делали мне доктора какие-то уколы—не помогли. Пью и ворую, ворую и пью и через это семейной жизни лишился: жена решила, что я конченый человек, и ушла.

— Так и теперь. Подошел новый год и, захотелось встретить и выпить, а когда выпил, захотелось украсть, и украл восемь штук мороженого белья на Красной улице.

Однако, Мякишев, известен, как неисправимый вор-рецедивист. Нарсуд приговорил его к 6 месяцам лишения свободы, но, принимая во внимание, что Мякишев является социально опасным элементом, постановил лишение свободы заменить ссылкой на 3 года в Туруханский край. А Иркутская.

#### СУДЕБНЫЙ ДНЕВНИК

16 января в горнарсуде слушается дело кооперативных вредителей супругов Воробьевых, обвиняющихся по ст. 169 ч. 2 й УК. Они незаконно получали дефицитные товары из ЦРК.

* * *

До 1 октября 1929 года за растраты по городу и округу осуждены 137 человек. К лишению свободы из них приговорены 34 человека, к принудработам—88, поражению в правах—3, высылке—1, общественному порицанию—1, освобождены по амнистии—1.

### ЗАЧЕМ ОБ'ЯВЛЯТЬ...

#### Горсовет и ЦРК заставили население напрасно ходить на несуществующее дежурство членов комиссии „по выдаче заборных книжек

„Ежедневно с 10 час. утра и до часу дня в помещении красного уголка строителей (?) по Советской улице будут дежурства членов комиссии по разбору заявлений о выдаче заборных карточек“—так гласило об'явление горсовета, три дня подряд помещавшееся в газете.

— Хороший у нас горсовет, предусмотрительный,—говорили читатели, прочитавши это об'явление.—Предвидя могущие быть недоразумения вокруг выдачи новых карточек—создал комиссию. Это ли не предусмотрительность!

Однако, тем гражданам, которым по печальной необходимости пришлось второго января отправиться по указанному горсоветом адресу пришлось раскаяться в этом поспешном заключении.

Никакого члена комиссии в красном уголке не оказалось. Единственным представителем ЦРК была сторожиха красного уголка, которая не могла ответить многочисленным посетителям—должен ли быть вообще какой либо прием в уголке и когда он будет.

Ни „предусмотрительный“ горсовет, и не менее „предусмотрительный“ ЦРК не догадались даже предупредить ее о том, что нужно отвечать и куда направлять граждан, доверившихся громкому об'явлению.

В результате в этот день в красном уголке по адресу горсовета и ЦРК раздавались далеко не лестные замечания.

— Волокитчики; заставляют только понапрасну людей ходить—говорили посетители.

Этот факт еще лишний раз подтверждает нераспорядительность горсовета и ЦРК, допускающих в серьезнейшей работе по организации снабжения многотысячного населения города случаи подобного головотяпства.

Виновники его должны быть наказаны. Тульский.

### СПРАВОЧНИК

Щегловский горрайком ВКП(б) 8 января, в 6 часов вечера, в клубе Химзавода созывает конференцию выдвиженцев, работающих в промышленности и учреждениях горрайона.

ПОВЕСТКА ДНЯ: 1. Доклад коллектива Центральной шахты о подготовке выдвиженцев и ходе выдвижения. Содоклады: управл. химзаводом и Кустпромсоюза о работе выдвиженцев и работе с ними.

Сообщение выдвиженцев о их работе: 1. Сотников, 2. Скороходилов, 3. Казанин, 4. Кудрявцев 5. Федчук

Приглашаются на конференцию резерв к выдвижению, руководители предприятий, и учреждений профработники и партактив.

## ЩЕГЛОВСКИЙ ДЕНЬ

### ВЕЛОСИПЕДЫ ЧЕРЕЗ СБЕРКАССУ

По договоренности сберкассы с окрторготделом, в ближайшем времени госшеймашиной будут выделены пять велосипедов для снабжения вкладчиков сберкассы. Эти велосипеды будут забронированы за вкладчиками, пожелавшими в течение 10 месяцев скопить в сберкассе стоимость велосипеда.

В связи с ограниченностью количества велосипедов кандидаты на приобретение их будут выделяться профессиональными организациями.

Эта система вводится впервые, как опыт, и в случае ее успешности будет применяться в большом размере, при чем, через сберкассы будет возможно приобрести не только велосипеды, но и другие дефицитные товары культурно-бытового значения.

### СМОТР ИТС

На последней городской конференции инженерно-технических секций установлено, что, несмотря на начавшуюся уже кампанию по смотру общественной работы ИТС, многие организации не уделяют этому должного внимания.

На многих предприятиях еще не созданы смотровые бригады. Окружные отделения союзов не выделили в них своих представителей и вообще мало интересуются смотровой кампанией.

Конференция решила просить окрпрофбюро принять решительные меры к оживлению работы по смотру, т. к. кампания должна закончиться к 20 января.

### ПОДГОТОВКА К СТРОИТЕЛЬСТВУ

Из доклада ОМХ'а на заседании окротделения союза строителей выяснилось, что ОМХ'а до сих пор не имеет кредитов, необходимых для подготовки к сезону.

Заявок разных ведомств на строительство в 29—30 году имеется на три с половиной миллионов рублей, а кредитов в счет 25-процентной выдачи авансов до сих пор нет.

В связи с этим ОМХ'а не имеет возможности приступить к заготовке стройматериалов и подготовке рабочей и технической силы.

Если такое положение будет и в дальнейшем, то строительные организации к началу сезона готовы не будут. В начале сезона получится такое же положение, какое было и в прошлые годы, то-есть придется делать все сразу: заготовлять материалы, подыскивать рабсилу, выписывать техников и проводить целый ряд других мероприятий.

Принято решение требовать от окрисполкома скорейшего разрешения вопроса с кредитами. М.

### МЕДПОМОЩЬ НА КУЗНЕЦКСТРОЕ

Окрздрав наметил в 29 30 году расширить существующую лечебную сеть на Кузнецкстрое.

Решено оборудовать новую больницу не менее чем на сто коек, амбулаторию на шесть кабинетов и медпомощь на дому силами двух врачей. Правлению Кузнецкстроя сделан срочный запрос о возможностях предоставления необходимых помещений.

### ПОЧТОВЫЙ ЯЩИК

Бугаеву (дер. Шарап)—О восстановлении в правах и ненормальном обложении ЕСХН обратитесь в райисполком. Председателю Прокопьевского сельсовета—без документов опровержений не печатаем. Осе—заметку не поместим: факт для окружной газете не интересен. Бородкову—ваше опровержение не основательно. Не пишите рассуждения, а представте документы, опровергающие статью Захарову и Конищеву—опровержение может быть напечатано если будут опровергающие напечатанную статью документы.

Зырянову И А. Крапивино.—„Темное дело“. Напишите в стенгазету; для окружной не интересно.

Профсоюзному—Ленинск. „Ласковый теленок“. Не понятно, о чем хотели сказать. Для заметки берите одну определенную тему.

Петру Перовскому—Гурьевск. „О весеннем строительстве Гурьевска“ не пойдет. Надо писать, как готовится ЦРК к весне.

### „КУЗБАССУ“ ОТВЕЧАЮТ

На заметку, помещенную в № 3 „Лопнула труба“ по обследованию комиссии оказалось, что труба не лопнула, а по халатности дежурных амбулатории небыл закрыт кран. Комиссия привлекает виновных к ответственности.

Зырянову—дер. Поперечная „Бойкот“. Факт достоен помещения в стенгазету.

Вдовину (Ленрудник)—„Об откликах на статью Найдича“ — пишите яснее; непонятно, что хотели сказать. Дубкову (Союзхлеб Ленинск)—Для опровержения представьте документы. Партизану — „Страх подпольных работников“ не пойдет: непонятно, напишите яснее. Решетникову (дер. Таргай) — „Об Октябрьской революции“ материал устарел. Комиссии—Сушкову, Голубеву, Малышеву. Открытое письмо к призывникам—опоздало. Дороду—Ваш материал устарел.

Замредактора М. ФИЛИППОВ


24 КНИГИ — САМЫЙ РАСПРОСТРАНЕННЫЙ — ОГОНЕК — ИЛЛЮСТРИРОВАННЫЙ ЖУРНАЛ — 24 КНИГИ

В 1930 ГОДУ ДАЕТ СВОИМ ПОДПИСЧИКАМ 24 КНИГИ

БИБЛИОТЕКА РОМАНОВ

В ДВАДЦАТИ ЧЕТЫРЕХ КНИГАХ БУДУТ ДАНЫ ЛУЧШИЕ ПРОИЗВЕДЕНИЯ МИРОВОЙ ЛИТЕРАТУРЫ РАЗЛИЧНЫХ ЭПОХ и НАРОДОВ

СВИФТ.—Сказка о бочке. Теофиль ГОТЬЕ.—Капитан Фракас. Виктор ГЮГО.—Труженики моря. Анатоль ФРАНС.—Боги жаждут. СТЕНДАЛЬ.—Пармский монастырь. Э. ЗОЛЯ.—Деньги. Э. ЗОЛЯ.—Разгром. БАЛЬЗАК.—Крестьяне. Генрих МАНН.—Верноподанный. Де-КОСТЕР.—Тиль Уленшпигель. Ромэн РОЛЛАН.—Кола Бреньон. ДОДЭ.—Тартарен из Тараскона. ЛЕСАЖ.—Жиль Блаз. ФАРРЕР.—Фома Ягненок. ВАССЕРМАН.—Каспар Гаузер. МОПАССАН.—Монт Ориоль. ЭНСВОРТ.—Уот Тейлор. В. БЛОСС.—Эрих 99 й ФЛОБЕР —Мадам Бовари. ВАЛЛЕС.—Инсургент. ДИККЕНС.—Записки Пиквикского клуба. Люсьен ДЕКАВ.—Колонна. Революционная поэзия XIX века от Пель Луи Курье до Верхарна. Революционная поэзия современных поэтов Запада

под общей редакцией МАКСИМ ГОРЬКОГО.

УСЛОВИЯ ПОДПИСКИ НА „ОГОНЕК“ С ПРИЛОЖЕНИЯМИ:

| | | Руб. | Коп. |
|---|---|---|---|
| 1 АБОНЕМЕНТ | „Огонек“ с „Библ. Романов“ (36 №№ „Огонька“ и 24 книги романов)—год 15 р. Допускается рассрочка: при подписке—4 руб., к 1 марта—4 р. 50 к., к 1 мая—3 р. 50 к., к 1 июля—3 р. | 15 | — |
| 2 АБОНЕМЕНТ | „Огонек“ с „Библ. Огонек“ (36 №№ „Огонька“ и 72 книжки „Биб. Огонек“)—новейшие произведения советских и иностранных писателей На год—10 р., 6 мес.—5 р. 50 к., 3 мес.—3 р., 1 мес.—1 р. | 10 | — |
| 3 АБОНЕМЕНТ | „Огонек“ с „Библ. Романов“ и „Биб. Огонек“—год—21 р. 50 к. Допускается рассрочка: при подписке—5 р., к 1 марта—4 р., к 1 мая—5 руб., к 1 июля—4 р. 50 к. и к 1 сентября—3 р. | 21 | 50 |
| 5 АБОНЕМЕНТ | „Огонек“ с „Биб. Ром.“ и „Жен. Журналом“—12 №№ богато иллюстр. журн. с прилож. к кажд. номеру выкроечн. и контурн. листов и „Дет. Уголка“. Год—24 р. 50 к. Допускается рассрочка: при подписке—6 р., к 1 марта—5 р. 50 к., к 1 мая—4 р. 50 к., к 1 июля—5 р. и к 1 сентября—3 р. 50 к. | 24 | 50 |
| ● ОГОНЕК | 36 №№ в год. Подписная цена на год—3 р. 25 к., 6 мес.—1 р. 75 к., на 3 мес.—90 к. и на 1 мес.—30 к. | 3 | 25 |

7 БЕСПЛАТНЫХ ПРЕМИЙ Все годовые подписчики по I, III и V абонементам получат ПРЕМИЮ — 4 МНОГОКРАСОЧНЫЕ ХУДОЖЕСТВЕННЫЕ КАРТИНЫ размером 40×50 см. стоимостью в 3 рубля. Подписчики по всем абонементам, внесшие до 1 января подписную плату ПОЛНОСТЬЮ, получают ДОПОЛНИТЕЛЬНО КОЛЕНКОРОВУЮ ПАПКУ С ЗОЛОТЫМ ТИСНЕНИЕМ для годового комплекта „Огонька“ за 1930 год, а подписчики по V абонементу получают ДОПОЛНИТЕЛЬНО большую книгу „ДОМАШНИЕ РЕМЕСЛА“ и комплект 10 книжек „БИБЛИОТЕКИ ОГОНЕК“.

Подписка принимается: Издательством „Огонек“—Москва, 6, Страстной бульв., 11, всеми почтовыми предприятиями, письмоносцами, жел.-дор киосками. Контрагентства печати, всеми местными уполномоченными „Гудка“, всеми книжными отдел. потребит. кооперативов и всеми местными контрагентами. 1136. 2—1



КУЛЬТОТДЕЛ ОБПС

ДОВОДИТ ДО СВЕДЕНИЯ СОЮЗНЫХ ОРГАНИЗАЦИЙ

об открытии при ДВОРЦЕ ТРУДА 7-МИМЕСЯЧНЫХ КУРСОВ ПО ПОДГОТОВКЕ В ВУЗ и ВТУЗ

Товарищи, желающие поступить на курсы, должны иметь образование не меньше семи групп.

На курсы принимаются члены профсоюзов по командировкам своих союзных организаций, райк. партии и ВЛКСМ, куда и следует обратиться за получением анкет.

Прием заявлений производится зав. курсами во дворце труда, комната № 37, с 12 до 2 ч. и с 5 до 7 только при наличии командировки указанных выше организаций.

Прием заявлений производится до 10 января.

Подготовка будет производиться по следующим предметам: математика, физика, химия, черчение, литература и об-1—1 ществоведение. 1223



6-го ЯНВАРЯ | КЛУБ СТРОИТЕЛЕЙ | 6-го ЯНВАРЯ

СТАВИТСЯ БОЛЬШОЙ АНТИРЕЛИГИОЗНЫЙ ВЕЧЕР Силами драмкружка СТАВИТСЯ

СТРАШНЫЙ СУД

КОНЦЕРТНОЕ ОТДЕЛЕНИЕ

Перед постановкой будет доклад на тему: был ли Христос? и: для чего празднуют рождество. Имеется стол вопросов и ответов.

Приглашаются: баптисты, евангелисты и церковники.

Начало в 7 часов вечера. Вход по профсоюзным членским билетам строителей.



УТЕРЯНЫ КВИТАНЦИИ О ВЗНОСЕ ДЕНЕГ В ЛУЖСКОЕ О-ВО ВЗАИМН. КРЕДИТА прошу считать не действительными 1—1 В. Курочкин. 1705



ИЗВЕЩЕНИЕ

Кемеровская школа горпромуч ОБ'ЯВЛЯЕТ

ДОПОЛНИТЕЛЬНЫЙ НАБОР В 1-ю ГРУППУ ШКОЛЫ.

Условия приема:

1. В школу принимаются подростки обоего пола в возрасте 16—17 лет, физически вполне здоровые.
2. Образование принимаемых не ниже 4-х групп школы 1-й ступени.

Прием заявлений открыт до 15 января.

К заявлению должны быть приложены следующие документы:
1. Об образовании.
2. Возрасте.
3. Социальном и имущественном положении (для детей рабочих справка о месте работы и заработке родителей).
4. Командировка от командирующей организации (комсомола, шахткома, завкома, батрачкома).

Преимуществом приема в школу пользуются дети рабочих и батрацко бедняцкая часть деревни, командируемая через указанные организации.

Школа готовит машинистов в шахте и работников по электро-механической специальности.

Срок обучения 3 года. Все принятые в школу зачисляются на работу в предприятии и оплачиваются по 1-му разряду ученической сетки; нуждающимся в квартире предоставляется бесплатно общежитие.

Все оканчивающие школу обязаны 3 года проработать на предприятии.

Кемеровская школа горпромуч. 2—1 1707



Журнал фото-любительства и фоторепортажа (выходит 2 раза в месяц).

СОВЕТСКОЕ ФОТО

В 1930 ГОДУ ДАЕТ 3 ПРИЛОЖЕНИЯ:

ФОТО-БИБЛИОТЕКА в год около 1000 страниц.

КАЛЕНДАРЬ-СПРАВОЧНИК ФОТОГРАФА

ФОТО-АЛЬМАНАХ 1930 года

ПОДПИСНАЯ ПЛАТА:

журнал без приложений: год—6 рублей полгода—3 руб., 3 мес.—1 р. 50 к. 1 мес.—60 к.. ВНОСЯЩИМ СРАЗУ ГОДОВУЮ ПЛАТУ—БЕСПЛАТНАЯ ПРЕМИЯ: „Календарь-Справочник Фотографа“; остальным подписчикам „Календарь“ за доплату в 1 рубль.

ЖУРНАЛ С ПРИЛОЖЕНИЕМ БИБЛИОТЕКИ: Год—12 руб., полгода—6 рублей 3 мес.—3 рубля.

Трехмесячная подписка принимается только с 1 января, с 1 апреля, с 1 июля и с 1 октября.

ВНОСЯЩИМ СРАЗУ ГОДОВУЮ ПЛАТУ—ДВЕ БЕСПЛАТНЫХ ПРЕМИИ: 1) „Календарь Справочник Фотографа“ и 2) Коленкоровая папка с золотым тиснением для „Советского Фото“ за 1930 год.

ВСЕ ПОДПИСЧИКИ за доплату в 1 р. 50 к. получат „ФОТОАЛЬМАНАХ“ 1930 года.

ПЕРЕВОДЫ АДРЕСУЙТЕ Москва 6, Страстной бульв. 11, Акц. Изд. О-ву „ОГОНЕК“.

ПОДПИСКА ПРИНИМАЕТСЯ также всюду на почте. 1—1. 1182.



ПОХИЩЕНЫ:

Партбилет и учетная карточка, выд. Тульчинск окрпартшколой.

Удостоверение о службе, выд. Северо-кавказским крайсудом № 1477, и удостоверение о службе № 323, выд. Николаевск окрсудом на имя Скоренко. 1—1



КОНТОРА АРТЕЛИ „КИРПИЧСТРОЙ“

с 10-го января переводится на новый завод, около Козловского озера Все члены артели срочно и не позднее 7-го января должны явиться НА РАБОТУ во вновь отстроенные тепляки.

2—1 Правление. 1702



УТЕРЯНО удостоверение личности № 473, выд. Пролетарским райкомом на имя Лобанова К. Д.



ЩЕГЛОВСКИЙ КУСТКРЕД ОБ'ЯВЛЯЕТ,

что с 4 по 8 января включительно будет производиться ОБЯЗАТЕЛЬНАЯ ПЕРЕРЕГИСТРАЦИЯ ВСЕХ ЧЛЕНОВ ТОВАРИЩЕСТВА

Члены должны явиться в указанный срок в контору товарищества (Базарная площадь, № 17), имея на руках членскую книжку товарищества и домовую книгу, а военнообязанные также личную книжку.

1677—2 ПРАВЛЕНИЕ.



ПЕСЕННИК „БАЯН“

ИЗДАТЕЛЬСТВО 1929 года.

ПЕСНИ:

Русск. стар., народные, плясов, шуточн., хоров., девичьи, молодецкие, каторжн., красн арм., флотск., революц., комсомольские, и бытовые. Всевозможные частушки. 216 стран. цена с пересылкой 1 р. 51 коп.

Книжн. дело „Букинери“ И. А. Дувидзон.

Москва, Китайгородск. ст. пал. 7/39 или почтовый ящик 867/39.

1.—1 117



6-го января с. г., в 6 часов вечера, в помещении горрайкома ВКП(б)

СОЗЫВАЕТСЯ

БЮРО СЕКЦИИ И АКТИВА ГОРСОВЕТА

с участием партийных, комсомольских и профессиональных организаций. Необходимо участие зав. горчастей.

ПОВЕСТКА ДНЯ:
1. О массовой работе горсовета.
2. Разные. Президиум.

2—1 1227



СДАЕТСЯ в арендное пользование ПОМЕЩЕНИЕ при бане Химзавода под оборудование буфета.

Желающие взять помещение для указанной цели, за справками просьба обратиться в коммунальный отдел химзавода.

Зав. коммунальным отделом 3—1 Шариков. 1676



ЗАОЧНЫЕ ГОСКУРСЫ ПО СЧЕТОВОДСТВУ

1. Фабрично-заводск. Срок обуч. 6 м.. Плата 3 р. в м.. 2. Колхозов и Совхозов. По оконч. выд. свид.. Проспекты высыл. по получении двух 10 коп. марок за каждый.

6—1. МОСКВА, Сретенка 4, Госкурсы СОНО. Отдел 12. 1001.



ЩЕГЛОВСКАЯ ГОСТИПОГРАФИЯ ПОКУПАЕТ ЧИСТУЮ ТРЯПКУ



ЖЕНЩИНЫ!!!

Вкусно и экономно научитесь приготовлять пищу, выписав необходимую хозяйкам ПОВАРЕННУЮ КНИГУ.

руководство для скорого приготовления сытных и дешевых обедов на плите и примусе, содерж. свыше 550 питат. блюд разнообразн. и дешевого стола (мясные рыбные и вегетарианские блюда). Супы жаркое, овощи, салат, соусы, подливы-тесты, компоты, мороженое, печенье, варенья, соленья, квасы. Цена с перес. 1 р. 50 к. высылает Книжное дело „Литература“, Одесса, ул. Лассаля № 26. 683


Кузнецкий подрайон переселения доводит до сведения учреждений и переселенцев, что с 1-го января 1930 года открывается в г. ЛЕНИНСКЕ

УЧАСТОК ВОДВОРЕНИЯ

с полным обслуживанием переселенцев, как-то: зачисление, водворение выдача ссуд, льготных проездов и т. д. — Ленинского, Краснинского и Бачатского районов.


К СВЕДЕНИЮ КРЕСТЬЯН СДИРЩИКОВ КОРЬЯ.

В связи с установлением санного пути возобновляется приемка ивового, талового, елового корья всеми кооперативными организациями—Потребительские О-ва, Животноводческие Т-ва, Кредитные Т-ва, Охот-Товарищества и Охот-Коллективы.

Крестьянин, сдавай корье.

„СИБКОЖТРЕСТ“.



УТЕРЯННЫЕ И ПОХИЩЕННЫЕ ДОКУМЕНТЫ:

Гущин Ф Т воинск книжк выдан Епифановск военком 2569—Пакши С В конск карт Кузнецк рика 2570—Селюнин И заборн листок 2571—Чолева А М конск карт 2572—Проклубин профбилет союза совторг служащих 2573—Толмачева заборн листок Кузнецк крк 2574—Потапов Я Г хлебная карт Кузнецк крк 2575—Виноградов заборный листок Кузнецк крк 2576—Нестерова В профбилет союза строителей 2577—Нечаева А В заборн книжк Тельбесского крк 2578—Тиснойкин Л Т конская карточка 2579.

считать недействительными


ОКРПиТ 1987 ТИРАЖ 101 80 ЭКЗ Заказ 646 Гор. Щегловск. Гостипография