27/III 30
Ново-Сибирск
Б-ке СибКрайПлана т I экз

ЦЕНА ОТДЕЛЬНОГО НОМ.

ПРОЛЕТАРИИ ВСЕХ СТРАН, СОЕДИНЯЙТЕСЬ!

КУЗБАСС

...вная газета ...го ОК ВКП(б), Окрисполкома и Окрпрофбюро.

Сибкрай, г. Щегловск, Непохоженская улица, № 16

Телефоны: № 1 и 54.

ЧЕТВЕРГ 27 ФЕВРАЛЯ 1930 г.

№ 47—(2121)

РАБОТНИЦЫ—НА РУКОВОДЯЩУЮ РАБОТУ

Сибкрайсовпроф в обращении ко всем крайотделам союзов о подготовке к двадцатилетию международного женского дня предлагает в период с 5 по 20 марта всем профорганизациям Сибири вовлечь в ударные бригады не менее половины всех работниц края.

В ЩЕГЛОВСКОМ РАЙОНЕ НЕ РУКОВОДЯТ ПОДГОТОВКОЙ К ВЕСЕННЕЙ КАМПАНИИ

БИБЛИОТЕКА

В течение двух месяцев совершенно не было заведывающего райзо.—Штат райзо не укомплектован работниками, никакой помощи со стороны рика не оказывалось.—Заврайзо работал не по назначению.

Нет руководителя в щегловском райзо

На страницах газеты „Кузбасс" недавно писется о плохой подготовке к весенней посевной кампании, о неумении аппарата щегловского райисполкома перестроить эту работу по-боевому. Однако, еще не разу не освещался вопрос о том, как этот аппарат укомплектован. А сказать об этом следует.

Заведывающего райземотделением не было два месяца. 15 февраля был назначен на эту должность тов. Шувалов. Но вместо того чтобы руководить работами по подготовке к севу непосредственно в райзо, ему пришлось занять место председателя райисполкома в первый же день назначения, так как председатель райисполкома заболел и лег в больницу, а больше членов президиума нет. Вместо руководства посевной кампанией, Шувалову пришлось сидеть в кабинете предсрика и давать справки посетителям, которых в рике всегда много.

Из технического персонала вместо двух работников, до 22 февраля работал только один; второго подыскать не было возможности, так как ставка незначительная—40 руб.

Сейчас райзо опять не имеет работника, так как по постановлению ОК ВКП(б) тов. Шувалов снят.

В постановлении ОК, определенно говорится о необходимости срочно укомплектовать штаты райзо, обеспечив материально их работников. До сего времени это постановление в жизнь не проводится.

Отсюда вывод: без руководителя райзо один агроном (который занят большей частью технической работой, ввиду того, что в райзо был один работник) справиться со всей работой не сможет.

Окружным организациям, а особенно окрзу, нужно обратить самое серьезное внимание к укомплектованию штата райземотделения.

Работа агроучастка в ненормальных условиях

В президиум щегловского рика поступило заявление райагронома Кацупий, рисующее условия работы районного агроучастка. В заявлении говорится:

„Вся тяжесть проведения весенней сельско-хозяйственной кампании ложится в основном на райзо и, в частности, на агроучасток, от работоспособности которого зависит выполнение намеченных планов. Для плодотворной работы, в особенности для планирования, необходимы сносные условия и помощь со стороны как рика, так и других организаций. В действительности же работа агроучастка протекает в условиях, не дающих никакой возможности вести работу. Со стороны рика не только не оказывается помощи, но как будто заметно даже игнорирование агроучастка.

В течении двух месяцев, то-есть с декабря прошлого года, отсутствует зав. райзо. Это отсутствие кладет отпечаток на всю работу по подготовке к посеву. Не укомплектован штат райзо техническими работниками, нагружен посторонней работой (второй делопроизводитель работает только два дня). Наблюдается систематическая задержка материалов, сданным на пишущую машинку, бумаги лежат там по неделе и больше.

Кабинет агроучастка служит местом всяких заседаний, поэтому агроному приходится путешествовать по всем комнатам рика и столам в поисках свободного угла. В агрокабинете имеется на сумму более 1000 рублей всяких приборов и инструментов, которые размещены по стенам, расставлены на столах, лежат в незакрывающемся шкафу. Имеются уже факты кражи. Украден барометр (стоимостью 50 руб.). Помещение занимается без всякого согласования с агроучастком. Открывают замок и располагаются. Райисполкому говорилось об этом не один раз, но никаких мер принято не было.

В таких условиях и при таком отношении работать невозможно, а потому прошу или снять с меня обязанности райагронома, с переводом на работу в район, или предоставить возможные условия в работе, иначе существующая обстановка грозит срывом всей работы агроучастка

Райагроном П. КАЦУПИЙ.

ЛУЧШИЕ и ХУДШИЕ

Контрольная цифра округом была дана 8024 центнера, а собрано только 3024 центнера. Таким образом задание выполнено только на 37 процентов. Часть сельсоветов успешно справилась с данными заданиями. Их следует отметить.

Кучумский сельсовет.

Выполнил сбор семенного фонда на 105 процентов. Контрольная цифра была дана—28 центнеров, собрано семфонда 30 центнеров, несмотря на то, что этот сельсовет — таежный.

Красноярский сельсовет.

Выполнил задание по сбору семенного фонда на 100 процентов. Задание—85 центнеров. Собрано 85 центнеров.

Андреевский сельсовет.

Выполнен сбор семенного фонда на 103 процента. Задание 133 центнера, собрано 137 центнеров.

Барачатский сельсовет.

Выполнил задание по сбору семенного фонда на 111 процентов. Задание 285 центнеров, собрано 317 центнеров.

Бесовский сельсовет.

Выполнил задание на 105 процентов. Задание 23 центнера, собрано 24 центнера.

Некоторые сельсоветы не заготовили семенных фондов ни одного фунта; отметим их:

Нур Искитимский сельсовет.

По разнарядке РИК'а была дана цифра собрать семенного фонда 307 центнеров. Собрано семфонда 0. Этот сельсовет вообще отстает во всех кампаниях. Сельсовет кулацкий: во время хлебозаготовок здесь выявлено 28 кулацких хозяйств.

Комиссаровский сельсовет.

Не заготовил семенных фондов ни одного фунта. Этот сельсовет точно также во всех проводимых кампаниях никогда не выполнял директив вышестоящих организаций.

Мазуровский сельсовет.

Контрольная цифра семфондов по Мазуровскому сельсовету 194 центнера; на 23 февраля не собрано ни чего.

Сельсоветы, которые до сего времени не прислали РИК'у сведений по сбору семенных фондов: Б.-Промышленский, Нижне-Комохтинский, Романовский, Ново-Барачатский, Суховский, Кобелевский, П.-Искитимский, Подонинский, Пингинский, Крековский, Денисовский.

Красный обоз (15 подвод) по вывозке утильсырья из д. Таловой, Березовского сельсовета, Прокопьевского района

ТОЛЬКО 15 ПРОЦЕНТ.

Зерноочистка по Щегловскому рику идет преступно слабо: очищено семян только 11180 центнеров, контрольная цифра 76000 центнеров. Таким образом план зерноочистки выполнен только на 15 процентов. РайЗО не имеет никаких сведений —сколько очищено семян и в районе нужных мер по очистке семян райЗО не принимает. Уполномоченные по сельсоветам тоже бездействуют.

Уполномоченный Кочетов в селе Топках целую неделю проводил антирелигиозную работу, а сбор семфондов и зерноочистка стояли на мертвой точке В результате такой работы план зерноочистки выполнен только на 15 процентов.

Лучшие сельсоветы по зерноочистке:

Барачатский сельсовет: по заданию — должен очистить семфондов 2604 центнера, очищено на 20 февраля 2184 центнера.

Ягуновский сельсовет: должен очистить семфондов 2417 центнеров, на 20 февраля очищено 1500 центнеров.

Козулинский сельсовет: контрольная цифра по очистке семфондов 1164 центнера, очищено на 20 февраля 755 центнеров.

Сельсоветы, которым самое подходящее место на черной доске: Крековский сельсовет до сего времени не дал сведений в рик о ходе зерноочистки, Комиссаровский сельсовет еще совсем не приступал к работе по очистке семян, Пор-Искитимский сельсовет, Подонинский, Н Барачатский, Романовский, Суховский, Корбелевский, Пингинский, Нижне-Колохтинский, Больше-Промышленский и Ново-Промышленский.

Все эти сельсоветы до сего времени не представили в рик сводки о ходе работы по зерноочистке.

А. М.

НА ГЛАЗАХ СЕЛЬСОВЕТА

ПРОКОПЬЕВСК (наш кор). В поселках Черкасовского сельсовета идет беспощадный убой скота. В самом сельсовете растрачено и растеряно на 800 рублей облигаций займа. Кулачество агитирует крестьян против коллективизации. Кулак Тузовский и Бедарев убивают скот и спекулируют им.

Все это происходит на глазах сельсовета, но он не считает нужным принять к этому меры.

41190 РУБ.—КОЛХОЗАМ

КРАПИВИНО. (Наш кор.). В связи со сплошной коллективизацией района кредитование сельского хозяйства решено проводить лишь по линии колхозов. В первом квартале намечено отпустить кредитов на сельское хозяйство 41190 р. Из этой суммы государственных кредитов 29 тысяч, остальное количество будет привлечено из средств местного населения.

Плохо обстоит дело в районе со взысканием задолженности. На первое февраля не взыскано ссуд 10820 рублей, из них около 6 тысяч руб. числится за колхозами.

Одновременно с привлечением средств местного населения, необходимо усилить работу по взысканию задолженности.

СНЯТЬ ЗВАНИЕ УДАРНИКОВ С ЛОДЫРЕИ И ПРОГУЛЬЩИКОВ

За четвертую пятидневку в Прокопьевске число прогульщиков было 2,5 проц. к общему числу рабочих, в Кемерово 2 проц., в Ленинске 0,7, на Химзаводе 0,016. Такое явление совершенно недопустимо

За четвертую пятидневку февраля промышленные предприятия округа сделали лишь незначительный шаг вперед; но попрежнему фактически недовыполнили программу, за исключением химзавода.

Химзавод перевыполнил программу по выжигу кокса на 15,5 проц., по производительности труда на 3,2 процента; зато число рабочих на заводе на 11,9 процента больше программного. Но наличие большего числа рабочих на заводе вознаграждено большим перевыполнением программы по выжигу и особенно по производительности труда, чего нельзя сказать ни про один рудник.

В Кемерово программу по добыче выполнили на 103,4 процента. Но производительность труда тут ниже программной на 9,4 процента, а рабочих на руднике больше программного количества на 18,7 процентов. Перевыполнение программы по добыче далеко не возмещает потерь, вызванных слабой производительностью. Поэтому рудник фактически не выполнил задания.

В Ленинске лучше. Программа по добыче выполнена на 101 проц., производительность ниже программной на 7 процентов, а рабочих на руднике больше программного количества на 10 процентов. Но это „лучше" — относительно. Фактически и Ленинский рудник недовыполнил задания.

Хуже всех в Прокопьевске. Программа по добыче выполнена лишь на 93,7 процента, производительность достигла лишь 91,9 процента программной, а количество рабочих на руднике больше программного на 20,1 процент.

Пестрота в выполнении программы об'ясняется в первую очередь отсутствием единоначалия на предприятиях, что рождает нераспорядительность и безответственность. Море неполадок сопровождает производство, путает рабочих, мешает четко и организованно работать. Вывод этот подтверждается тем обстоятельством, что химзавод, наиболее лучше проводящий в жизнь единоначалие,—идет впереди всех, за ним Ленинский рудник, а дальше Кемеровский и Прокопьевский. На последнем руднике вопрос о единоначалии даже не поставлен как следует.

Катастрофическое состояние производительности труда обязано своим происхождением также отсутствию единоначалия, отсутствию хорошего руководства производством, отсутствию массовой рационализации на рудниках. С другой стороны, падение производительности труда об'ясняется падением трудовой дисциплины и тем, что профсоюзы никакой воспитательной работы не ведут.

Так, на прокопьевском руднике прогульщиков 2,5 процента к числу всех рабочих. В Кемерово—2, в Ленинске—0,7, на Химзаводе—0,016 процента. Это на ударных предприятиях, где на должно быть ни одного прогульщика.

Чтобы добиться нужного перелома, чтобы выполнить программу—рудники обязаны немедленно перевести административно-техническое руководство шахтами на основу единоначалия, привить надзору ответственность за порученное каждому дело, а профсоюзы должны усилить массово-воспитательную работу среди рабочих, прогулы и расхлябанность искоренить.

А. КОКС.

РАЗГОН, ВМЕСТО ПОМОЩИ

На Болдыревском пласту Емельяновской шахты, Ленинского рудника, в мае прошлого года комсомольцы организовали 319 ударную группу, в составе которой работает 15 человек.

Ударная бригада первую победу одержала так. На одном из участков пласта, самом неблагоприятном по условиям работы, рабочие трудились неохотно, зарабатывали по 1 руб. 7 коп. в упряжку и старались уйти с этого участка. Бригада стала именно на этот участок и добилась того, что каждый в упряжку зарабатывал по 3 р. 50 коп.

За первой победой пошли дни, каждый из которых приносил новый успех. Бригада в круг своей работы вовлекала администрацию, требуя от нее присутствия при выработке планов, дачи заданий, и, видимо, надоела некоторым со своим постоянным напряжением.

Недооценка бригады, нежелание некоторых итти в ногу с ударниками и помогать им привели к тому, что недавно пластовой Симонов сделал попытку расформировать бригаду, послав бригадиров по одному в разные бригады. Эта попытка встретила жесточайший отпор со стороны ударников и организации. Но сам факт этой попытки учит тому, как не надо руководить ударниками. Этот урок должны крепко запомнить все. Ведь Симонов тоже ударник и не должен так небрежно относиться к усилиям своих товарищей, стремившихся дать стране больше угля.

МИХАЙЛОВ.

Хулиган, а не ударник

3-го февраля в механическом цехе произошел возмутительный случай.

Слесарь-бригадир Костылев выругал площадной бранью монтера Максимова в присутствии многих рабочих.

Костылев—известный хулиган, о нем не раз писали в стенгазету и „Кузбассе". Работать он самостоятельно не умеет.

За каждым пустяком обращается к монтеру, техруку, занимая свое и чужое время. На производстве он известный рвач. Говорит, что: „весь завод станет, если я уйду.

Последняя его выходка:—18 он прибежал в контору и потребовал расчет. Когда зав. мехцехом дал согласие, то Костылев вспомнил, что взял вперед 80 руб. а заработал мало, и что ему нехватит расчитаться с долгом, и пошел на попятную —покричал, показал свое „я" и опять остался работать. А администрация на это совершенно не реагировала.

Все эти факты вызывают разговоры среди рабочих, а ведь Костылев—бригадир. Хороший пример, нечего сказать.

ПОДРУЧНЫЙ.

Прочь бюрократов!

Гр. Кирилов—пом бухгалтера конторы Химзавода, за бюрократическое и грубое отношение к женам рабочих Химзавода, по постановлению Бюро жалоб при окрРКИ, снят с работы.

ЛЕНИНЦЫ ПОМОГЛИ КРЕСТЬЯНАМ СТАТЬ ВПЕРЕДИ ВСЕХ РАЙОНОВ

Рабочие других районов должны опыт ленинцев применить у себя, чтобы всюду вовремя засыпать семенные фонды

Ленинский район по засыпке семенных фондов идет впереди всех. Как это произошло? Ответ мы находим в том, что там с самого начала весенней с.-х. кампании рабочие рудника руководство беднотой и середняками осуществляют практически по-деловому и при том в массовом масштабе.

„Мы, нижеподписавшиеся, представители 5000 горняков и 55000 батрачества, беднячества и середнячества, следуя заветам нашего великого учителя В. И. Ленина, об'являем социалистическое соревнование между горняками, батраками, бедняками и середняками Ленинского района до конца 29/30 г.

Мы, рабочие Ленинского рудника, обязуемся добиться в 1929/30 г. следующих успехов:

Добыть угля 850000 тонн. Месячную производительность рабочего по эксплоатации довести до 20,74 тонн угля, себестоимость до 6 руб. 7 к. за тонну, зольность до 7,5 процен. Выхождаемость на трудящегося до 21,16. Выполнение этих обязательств нами должно быть проверено: при соблюдении необходимого процента подготовительных работ; при решительной борьбе за укрепление трудовой дисциплины, окончательной ликвидации самовольных прогулов; при уничтожении расхлябанности и разгильдяйства, при прекращении небрежного отношения к инструменту, материалам, шахтовому оборудованию.

Выполняя постановление ноябрьского пленума ЦК ВКП(б) об осуществлении руководящей роли рабочих колхозным строительством и о помощи в социалистическом переустройстве деревни, мы, рабочие, берем на себя обязательства:

Выделить и подготовить 18 лучших рабочих для непосредственной руководящей работы в колхозах и коммунах.

Для раз'яснительной и организационной работы по колхозному строительству и для производственной помощи в колхозах организовать посылку 6 бригад.

Взять шефство над 5 кустами колхозов.

С другой стороны—мы, представители крестьянства района—батрачества, беднячества и середнячества, представители колхозов, коммун и коллективов, представители сельсоветов, агроуполномоченные — в лице третьего расширенного пленума ленинского районного исполнительного комитета обязуемся добиться в 1929/30 г. следующих успехов:

— Провести коллективизацию 75 процентов крестьянских хозяйств. Все коммуны и сельско-хозяйственные артели перевести на сдельную оплату труда. Увеличить посевную площадь по яровым культурам на 37,8 процентов, а с озимыми довести до 63291 гектар. В срок засыпать семенные фонды. Такой договор заключили горняки с беднотой и середняками района.

Всех пунктов договора много; мы привели основные из них. Главное здесь в том, что ленинские горняки договор выполняют. Они не разбрасываются, не суматошатся. С самого начала разбили район на шесть кустов и в каждый куст поехала рабочая бригада, бригадиры предварительно две недели занимались на курсах по коллективизации и сельскому хозяйству. Уезжая, они имели ясные для них задачи, план мероприятий в каждом кусте.

Те, кого послали рабочие на постоянную работу в колхозы, также получили нужную подготовку.

В этом плановом и практическом руководстве рабочих беднотой и середняками—секрету успеха ленинцев.

Кемеровцы это поняли, и сейчас перестраивают шефскую работу на основах плана. Каждая ячейка берет определенное село, ставить перед собой определенные задачи и систематически, настойчиво добивается организации колхоза в подшефном селе, засыпки семфондов и т д., что дает возможность кемеровцам постоянно усиливать ведущую роль горняков при перестройке сельского хозяйства на социалистических началах.

Но такая плановая, практическая работа свойственна далеко не всем рабочим районам. В этом причина слабого успеха шефской работы.

Опыт ленинцев необходимо взять всем рабочим организациям и применить его у себя. Рабочий класс хочет руководить беднотой и середняками планово, практически ставя перед собой задачи, которые он должен выполнить с подшефными в определенный срок. В этом организации должны помочь рабочим.

А. Кенс.

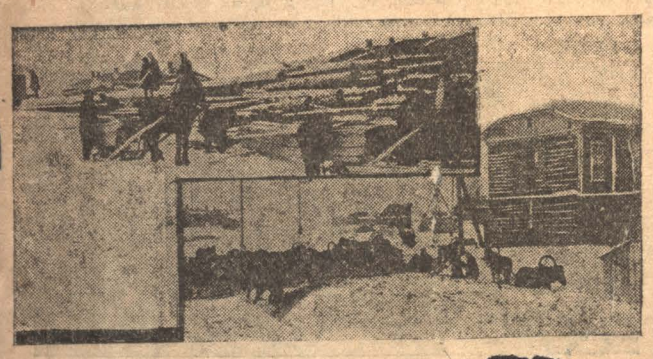

Место, где будет построена районная эл...
НА ФОТО: Подвозка строймате...

Требование коксовиков удовлетворено

Партколлектив и завком Химзавода созывают производственные совещания для обсуждения затруднений в работе ударников

Партколлектив и завком химзавода, технический руководитель завода и заведующий коксовыми печами считают, что требование ударников рабочих коксовых печей о созыве производственного совещания, которое бы обсудило затруднения в работе завода и нашло пути преодоления этих затруднений,—вполне своевременно.

Систематические простои на заводе достигли небывалых размеров. Простои вызываются перебоями в снабжении завода углярками и прокопьевским углем, неряшливостью экспедиции. Простои угрожают срывом успешного выполнения заводом боевой программы, определенной коксовиками в 290 тысяч тонн кокса. Вот почему необходимо срочно изыскать пути искоренения всего, что тормозит ударный темп труда ударного предприятия,—говорят секретари партколлектива и завкома, заведующий коксовыми печами и технический руководитель завода.

Совещание состоится сегодня, в 2 часа дня.

ПРОФСОЮЗЫ ПЕРЕСТРАИВАЮТСЯ

В соответствии с решением оргсовещания при ВЦСПС, с первого марта все отделы Кузнецкого профбюро реорганизуются и переходят в массовые секторы. Создается 6 секторов: организационный и инструкторский, сектор кадров, производства, зарплаты и планирования; социально-бытовой, рабочего снабжения, культработы и массовых политических кампаний и сектор профсоюзных финансов.

Вся работа окружного профсовета строится на принципах привлечения низового неосвобожденного профактива.

Окружные отделения союзов: строителей, пищевиков, СТС, рабпрос, медиков, нарпит и кемеровского райкама СГ с этого числа упраздняются. Все низовые профсоюзные ячейки профсоюзов подчиняются непосредственно краевым отделам с постоянным руководством со стороны ОСПС. Что же касается окружного отделения СХЛР, то вопрос о его временном оставлении будет разрешен на краевом оргсовещании в конце февраля. По союзу горнорабочих сохраняются в целом—ленинский и прокопьевский райкомы. Щегловский и кемеровский выделяются в самостоятельные организации, подчиненные крайотделу,—завком химзавода, завком мехзавода, завком Центральной шахты.

Вместо окружных отделений устанавливается институт постоянных окружных инструкторов от соответствующих крайотделов с резиденцией в Щегловске.

В низовых профсоюзных ячейках —в фабзавместкомах—по реорганизации полностью ликвидируется делегатский институт. Упраздняются все существующие комиссии при фабзавкомах и месткомах, а вместо них выделяются организаторы из членов фабзавкома: по культработе, по кадрам, по производственной экономической работе, по социально-бытовой и по работе в деревне. Вокруг этих организаторов создаются группы активистов-добровольцев и ведут всю работу.

КУЗБАСС

г. ЩЕГЛОВСК, 27 ФЕВРАЛЯ

ВРЕДИТЕЛЕИ ЖИВОТНОВОДСТВА К СУРОВОЙ ОТВЕТСТВЕННОСТИ

Кулачество, сопротивляясь мероприятиям советской власти и партии, в попытках сорвать коллективизацию и посевкампанию, агитирует, вредит всеми доступными ему способами. Одна из форм вредительства кулака—это злостное уничтожение скота.

За последнее время, в месячник животноводства, обнаружено много случаев злостного убоя скота кулаками. Где этого сделать кулаки не могут, они доводят скот до истощения, морят голодом и пр.

Из Бийского округа, например, сообщают: кулаки села Тогул Шибин А. и Тюфяков М. хищнически истребили скот, оставшийся у них, довели до полного истощения. Когда беднота и середняки потребовали, чтобы у кулаков произвели опись, то оказалось, что у Шибина имеется 150 пудов сена, у Тюфякова—100 пудов. Кроме этого, у Шибина нашли спрятанными две с половиной туши мяса.

Дело было передано в суд. За злостное уничтожение скота и истощение оставшегося суд приговорил: Тюфякова к полутора годам лишения свободы с конфискацией имущества, а Шубина—к 2 годам лишения свободы, также с конфискацией имущества (скота, хлеба и с.-х. машин).

Немало случаев злостного уничтожения скота имеется и в нашем округе. В с. Юрьевске, Топкинского района, кулак Лазуткин уничтожил свой скот. Отделался он, однако, за это очень дешево Топкинский народный суд, куда было направлено дело Лазуткина, приговорил его к штрафу в 200 рублей.

Аналогичное дело в том же Топкинском нарсуде—злостный убой скота кулаком с. Топок Быковым, закончилось наложением на мародера штрафа в 150 руб. и принработ на 6 месяцев.

Меры взыскания с кулаков, умышленно пытающихся подорвать мощность хозяйств, явно недостаточны. Это происходит потому, что народные суды часто инкриминируют обвиняемым в злостном убое скота рядовые статьи, карающие за невыполнение постановлений советских органов. Распоряжение Сибкрайисполкома о суровых наказаниях вредителей животноводства до нарсудов, видимо, еще не дошло.

В округ выехали судебные бригады для выявления кулаков, занимающихся злостным истреблением скота. Эти бригады должны будут повернуть дело так, чтобы вред, нанесенный кулаком деревне, соответствующим образом возмещался.

От пролетарского суда не может быть пощады кулакам, злостно истребляющим скот.

ВСЕ ДАННЫЕ—ЗА ТО, ЧТО ПЛАН СЕЛЬСКО-ХОЗЯЙСТВЕННОЙ КАМПАНИИ МОЖЕТ БЫТЬ ВЫПОЛНЕН ПОЛНОСТЬЮ

В ОСНОВНОМ ПРАВИЛЬНО ПРОВОДЯ ПОЛИТИКУ ПАРТИИ В ОБЛАСТИ КОЛЛЕКТИВИЗАЦИИ И ЛИКВИДАЦИИ КУЛАЧЕСТВА КАК КЛАССА, ОТДЕЛЬНЫЕ РАЙОНЫ И СЕЛА ДОПУСКАЛИ КЛАССОВЫЕ ИСКРИВЛЕНИЯ В ОТНОШЕНИИ СЕРЕДНЯКА. ЭТИ ОШИБКИ НЕОБХОДИМО СРОЧНО ИСПРАВИТЬ.

НЕ ТОЛЬКО ЗАПИСЫВАТЬ В КОЛХОЗ, НО ОРГАНИЗОВАТЬ ТРУД В НЕМ НА ОСНОВЕ ОБОБЩЕСТВЛЕННОГО ХОЗЯЙСТВА—ТАКОВА ЗАДАЧА БАТРАЦКО-БЕДНЯЦКОГО ЯДРА В КОЛХОЗАХ

ДОКЛАД СЕКРЕТАРЯ ОК ВКП(б) тов. ИКС НА БАТРАЦКО-БЕДНЯЦКОЙ КОНФЕРЕНЦИИ

25 февраля на окружной батрацко-бедняцкой конференции, секретарь ОК ВКП(б), тов. Икс, сделал доклад о задачах весенней сельскохозяйственной кампании и коллективизации.

Во вступительной части докладчик кратко ознакомил аудиторию с международной и внутренней обстановкой Советского Союза.

Останавливаясь на задачах весенней с.-х. кампании, докладчик сказал:

28 ПРОЦЕНТОВ

Перед нашим округом этой весной стоит ответственная задача—расширить посевную площадь на 28 процентов. Выполнимо ли это?

Все обстоятельства благоприятствуют выполнению поставленной задачи. У нас сейчас засевается только 22 проц всей удобной земли Тяговой силы также достаточно. Значит, мы можем и должны расширить посевплощадь на 28 проц.

Единственная слабость—это семенные запасы. И не потому, что их нет. У нас был в прошлом году приличный урожай. Семена, стало быть, имеются. А между тем ссылка семфондов идет слабо.

Особенно плохо в колхозах. Индивидуальные хозяйства выполнили план на 60 проц., а в колхозах только 15 проц.

Это свидетельствует о том, что колхозы еще не усвоили всей важности задачи. В колхозах живы еще иждивенческие настроения—надежды на округ.

Весенняя сельхозкампания ставит целый ряд задач и в области развития животноводства.

Сейчас на селе наблюдается много случаев убоя скота. Кулачество чувствуя, что коллективизация для него смерть—бьет скот. Оно на это вредительство подстрекает также середняка и бедняка; кое где ему удалось обмануть часть деревни.

На колхозы ложится задача—заполнить брешь, образовавшуюся от убоя скота—пополнить стадо. До сих пор животноводству в колхозах уделяли мало внимания. Надо создать перелом. Надо помнить, что в этом году колхозы должны дать 13 млн. пудов товарного мяса, а в будущем уже 35 млн пудов.

Роль бедноты и батрачества в деревне особенно ярко скажется в коллективизации. Предстоит большая и трудная работа. Бедноте надо проделать углубленную политическую работу по разъяснению отсталым слоям деревни и середняку значения коллективизации и вовлечения этих масс в колхозы.

Сейчас можно услышать разговоры: зачем торопиться—не все ли равно, войдет ли середняк сейчас в колхоз или через полгода.

— Нет, не все равно.

В период перестройки хозяйства нельзя останавливаться на полу пути. Надо доводить дело до конца, иначе индивидуальное хозяйство, которое стоит на распутьи, может потерпеть урон. Чем скорее индивидуальные хозяйства коллективизируются, тем меньше будет потерь.

Раздумывать сейчас некогда.—Когда поезд начинает двигаться, можно думать: спрыгнуть или нет, но когда он идет полным ходом, спрыгнуть—значит сломать себе шею.

ПРЕОДОЛЕТЬ КОЛЕБАНИЕ

Дело не только в том, что надо организовать колхозы. Надо, чтобы на эти колхозы мобилизовать собранные средства колхозников.

Государство не в состоянии взять все колхозы на свое содержание. Правительство с каждым годом отпускает все больше и больше средств, но это капля в море потребностей колхозного движения. Основную массу средств колхозам должны дать сами колхозы.

Надо обобществить все имущество идущих в колхозы. Где это не проводится—там не колхоз, а лжеколхоз.

При обобществлении имущества у середняка возможны некоторые колебания. Беднота должна глубокой политической работой помочь середняку преодолеть эти колебания.

Большая работа предстоит в области создания технической базы. Тракторы в нашем округе смогут обслужить лишь 10 проц всей площади посева. Остальную землю придется обрабатывать конской силой. Поэтому особенно важно **немедленно заняться организацией машинно-конных станций.**

До сих пор в этой области почти еще ничего не сделано. Беднота должна и здесь, как и в других отраслях, явиться застрельщиком.

Сбором задатков на тракторы, сбором утиль сырья—колхозы занимаются очень слабо. Получилось, что большую часть задатков дали не колхозы, а индивидуальные хозяйства. Бедняцко-батрацкое ядро в колхозе должны **добиться, чтобы каждый колхоз заработал трактор.** Для этого надо усилить сбор утильсырья—создавать фонды второстепенного экспорта.

Произвести запись в колхоз—это только четверть дела. Самое главное—организационно сколотить колхоз. Ответственная задача расставить людей в колхозе. И здесь беднота должна быть застрельщиком, инициатором.

Надо вводить сдельщину в колхозах, иначе мы не сможем повести борьбу с лодырничеством. Надо наладить в колхозах учет—счетоводство—иначе неизбежно воровство, текучесть состава, бесхозяйственность. Правильное хозяйство должно быть построено не на принципе никто не хочет воровать, а—„никто не может этого сделать".

Необходимо перенести в колхозы методы работы промышленных предприятий: соцсоревнование, ударничество.

И снова здесь впереди должны быть беднота, батрачество, особенно молодежь.

Старые колхозы должны организовать бригады, чтобы помогать молодым, вновь организованным колхозам.

Помогать надо не только в производственном, но и в идейном отношении. Новые члены неизбежно принесут в колхозы навыки единоличников. Надо переделывать душу, переделывать их психологию.

Бедноте и батрачеству, не связанным крепкими собственническими узами это не трудно будет сделать. Сложнее середняку. Беднота должна всеми силами помогать ему в этом.

Большую работу придется проделать среди женщин. И эта работа особенно важна. Ведь придется создавать коллективный быт, а здесь женщина играет большую роль.

Кто недооценивает работы среди женщин, те не понимают задач коллективизации.

Всеми качественными показателями, умением организовать труд, умением воспитать колхозников, особенно женщин, мы будем определять успех коллективизации.—**Качество, а не только количество.**

О ЛИКВИДАЦИИ КУЛАЧЕСТВА КАК КЛАССА

Нам колхозы приходится строить не в обычной обстановке.

— Поперек колхоза стоит кулак. Он всеми силами старается попасть в колхозы не из любви к ним, а из ненависти, именно для того, чтобы их развалить.

Перед беднотой стоит задача не только коллективизировать бедняцко-середняцкие хозяйства, но и вести борьбу с прослойками, противодействующими этому, т. е. с кулачеством.

Раньше мы вели политику ограничения кулака, теперь же говорим уже о ликвидации кулачества как класса.

Докладчик обращает внимание на то, что раскулачивание нынешнего периода резко отличается от раскулачивания 1918-20 г. Тогда оно означало дележку между индивидуальными хозяйствами. База капитализма в деревне не уничтожалась. Орудия производства переходил от одного хозяйства в другое.

Теперь обстановка другая. Раскулачивание протекает в условиях небывалого колхозного движения, что подразумевает полную ликвидацию базы капитализма в деревне.

В годы военного коммунизма мы срезали верхушки бурьяна, а сейчас мы социалистическим трактором проезжаем по крестьянскому полю и с корнем вырываем ростки капитализма.

Нельзя думать, что класс можно в любую минуту снять с арены. Нужна подготовительная работа. Кулачество, как класс, более опасный враг, чем класс капиталистов. Кулачество многочисленное, кулачество имеет влияние на массы, борьба с кулаком труднее, чем с капиталистом—она требует большей политической подготовки.

Задача ликвидации кулака как класса назрела именно теперь, когда, выросшие колхозы и совхозы могут не только засеять все кулацкие поля, но и развернуть посевы в больших размерах.

ЗАДЕТЬ СЕРЕДНЯКА—КОНТРРЕВОЛЮЦИОННОЕ ДЕЛО

Раскулачивание тесно связано с коллективизацией. Там, где нет коллективизации, там не может быть речи о раскулачивании.

Теперь условия для раскулачивания назрели, но надо помнить, что кулачество как класс с арены безболезненно не уйдет. Оно будет сопротивляться с силой умирающего класса.

Первая скрипка в борьбе с кулачеством принадлежит бедноте, которая должна уметь повести за собой середняка.

Некоторые думают, что кулачество уже свалено на землю. Неверно. Кулак еще не свален. И для того, чтобы свалить его, нужно решительно действовать без всякой жалости.

Мы истребляем кулачество, конечно, не физически. Мы должны вышибать его из седла, обезвредить его экономически.

В этих условиях, задеть середняка—контрреволюционное дело.

Умирающий класс кулачества пытается оказать сопротивление колхозному движению. Он делает последнюю попытку привлечь середняка на свою сторону. Правильная организация бедняцко-батрацких масс на основе политики партии о союзе с середняком вышибает почву из-под ног сопротивляющегося врага. Поэтому докладчик резко осуждает имеющиеся в районах факты искажения линии партии в отношении середняка.

С другой стороны, среди отсталой части деревенской бедноты имеются настроения: „лови момент"—отбирай у кулака все до ниточки. Таким настроениям надо дать отпор. Нельзя классовый лозунг превращать в барахольничество.

Когда мы берем у кулачества средства производства—нас середняк поймет, но когда же мы отбираем панталоны—он нас не оправдает. И при том на „панталонной базе" колхоз не построишь. Это дискредитация лозунга, это просто контрреволюция.

Нужно тщательно производить оценку кулацкого имущества и не разбазаривать его, а передавать в колхозы. **Кулацкое имущество должно послужить паем для вступления в колхозы батрачества и бедноты.**

НУЖЕН КРЕПКИЙ АППАРАТ ВЛАСТИ

Для того, чтобы проводить в жизнь все эти задачи на селе, нужен крепкий аппарат власти—работоспособные сельсоветы. Существующие же сельсоветы в большинстве не справляются с работой.

Надо дать отпор ликвидаторским настроениям в отношении сельсоветов. Сельсоветы—звенья в цепи государственного аппарата власти, и они должны существовать.

Сейчас задачи сельсоветов не только не уменьшаются, а наоборот: вырастают. Сельсоветы в своей работе должны опираться на колхозы.

Негодные советы надо переизбрать, введя в новый состав лучших бедняков и батраков.

Наша задача—зацепиться за трудовую душу середняка и направлять его по пути коллективизации.

В этом деле нужен очень осторожный подход к середняку; не надо рубить с плеча. Там, где середняк не подготовлен к вступлению в высшие формы коллективов, надо втягивать его в низшие—в ТОЗ и артели.

Главное—сделать первый шаг—втянуть в коллектив. Второй—перейти в высшую форму коллектива—значительно будет легче.

Без нужды не надо торопить середняка с полным обобществлением всего имущества. В первую очередь надо обобществить семена, скот, а затем уже все остальное. Собственнические навыки середняка надо переделывать постепенно.

Совершенно недопустимо раскулачивать середняка. Эта опасность у нас есть. Надо зорко следить, чтобы таких случаев у нас не было, надо пресекать их, как только они появляются.

Только при нормальных взаимоотношениях с середняком мы сможем поднять на большую высоту наше коллективное хозяйство.

С фронта социалистической стройки

КРАСНОЕ. Задатков на тракторы собрано по району тысяч рублей, а контрольная цифра дана в 19 тысяч. Есть уверенность, что задание будет перевыполнено.

КУЗНЕЦКСТРОЙ. Ударными группами охвачено 800 чел. рабочих, или 20 проц. к общему числу. Результаты ударной работы огромны. На каменном карьере нормы выработки составляют два кубомет ра в день, а ударники выраба тывают четыре кубометра.

ЛЕНИНСК. На 20 февраля по руднику имеется 183 ударных бригады и 94 ударных группы. Всего охвачено ударничеством 3 тыс. рабочих, или 70 проц. к общему числу.

ВЛАДИМИР, 25. На фабрике „Красный Профинтерн" на общем собрании 25 рабочих и работниц подали коллективное заявление о вступлении в партию.

Трибуна батрацко-бедняцкой конференции

БЕДНЯК КАУРОВ

Ленинский район

БОЛЬШЕ ВНИМАНИЯ СЕРЕДНЯКУ

Самое главное, чего мы добиваемся—это повысить посевную площадь на 30 процентов, засыпать полностью семзерно, коллективизировать район на 75 процентов и лишить кулачество всех средств производства.

Надо больше внимания уделить центральной фигуре деревни—середняку, и добиться полного вовлечения его в колхозы.

Основное, что мешает намеченным мероприятиям,—это неналаженность работы в наших сельсоветах. Многие члены сельсоветов хорошо ведут агитацию за колхозы, а сами в колхоз не вступают.

На этой конференции батраки и беднота должны выработать конкретные меры массового вступления беднячества в колхозы.

БАТРАК ГУНИН

Ком. „Боевой Октябрь"

НЕ ДОПУСТИМ СРЫВА ПЯТИЛЕТНЕГО ПЛАНА

Нам надо крепко запомнить все то, что сказал т. Икс в своем докладе о международном и внутреннем положении страны. Особенно крепко надо запомнить нашу роль и наши обязанности в деле защиты своей страны.

Я от имени коммуны заявляю, что на все наглые нападки со стороны империалистов мы будем успешно проводить коллективизацию, перестраивать свое хозяйство на новых социалистических началах.

Добьемся того, чтобы рабочие могли получить как можно больше товарного хлеба и других продуктов.

Конференция должна определенно заявить, что мы не допустим не только срыва пятилетнего плана, но повседневно будем активно участвовать в его выполнении.

— Рабочий Кузнецкого бассейна может быть спокоен: мы, производственники-хлеборобы, сумеем этой же весной добиться полного обеспечения его продуктами.

БЕДНЯК АЛТАНОВ

Ком. „Кр. Октябрь"

РАБОЧЕЕ ШЕФСТВО НАД КОММУНАМИ

Наша коммуна почти целиком перешла на ударный темп работы. В результате этого нам удалось объединить двенадцать филиалов с двумя тысячами едоков. В настоящее время выполнили на сто процентов план зерноочистки. Засыпали семян столько, сколько требуется для намеченной по плану площади посева.

Большую работу мы провели среди батрачества коммуны. Совет коммуны в большинстве состоит из батраков и бедняков. Все эти достижения сделаны нами только потому, что рабочие цинкового завода, шефствуя над нами, постоянно помогали нашей работе.

Необходимо добиться, чтобы рабочие округа приняли шефство и над другими коммунами.

СОЦИАЛЬНЫЙ ЗАКАЗ ПОДЖИГАТЕЛЕЙ

Чего добиваются международные бандиты

Советская печать достаточно ясно и убедительно вскрыла те цели, осуществления которых добиваются вдохновители антисоветской кампании. Бросая на чашу весов церковь и религию, международный капитал пытается прикрыть классовый характер подготовляемого им нападения на Советский Союз „надклассовыми" мотивами. Поджигатели мира прекрасно уясняют себе, что призывать рабочих и трудовое крестьянство к войне против СССР во имя восстановления капитализма, во имя свержения пролетарской диктатуры, в целях ее замены диктатурой генералов и банкиров—предприятие безнадежное. Ни один пролетарий, ни один крестьянин не откликнется на такой призыв. Вот почему международный капитал прибегает к помощи церкви. Он расчитывает, что ему удастся обмануть свое „пушечное мясо", разжечь религиозный фанатизм отсталых слоев трудящихся и мещанства. Римский папа со своими кардиналами и архиепископами выполняет лишь социальный заказ международной буржуазии.

В этом отношении чрезвычайно любопытно представляется обращение баварской организации германских фашистов „Стальной Шлем" к мюнхенскому кардиналу Фаульгаберу, выступившему с проповедью, содержавшей в себе лживые и клеветнические нападки на Советский Союз, в котором, якобы, верующие подвергаются „кровавым преследованиям". Фашисты в своем обращении пишут: „Мы благодарим ваше преосвященство за то, что вы встали во главе движения против большевизма и просим вас дать указание всем церковным учреждениям во всей Баварии, в целях совместной борьбы установить тесную связь с нашими местными организациями и эту связь постоянно поддерживать".

С подобным же обращением баварская организация „Стального Шлема" обратилась и к президенту евангелическо-лютеранской церкви в Баварии. Фашисты, быть может сами этого не желая, наносят жестокий удар лицемерию „святых отцов" Баварские фашисты сделали правильный вывод из антисоветской кампании, прикрываемой церковными хоругвями. Они ставят вопрос прямо: объединяйте церковь с фашистскими организациями и давайте драться против рабочего класса, против революционного движения против СССР. Трогательное единение фашистов с церковью является лишней иллюстрацией, подтверждающей классовый характер антисоветской кампании под религиозным лозунгом.

Помимо этой основной задачи, антисоветская кампания под религиозными лозунгами преследует и ряд других не менее серьезных по своему международно политическому значению задач. Инициаторами „крестового похода", как известно являются английские консерваторы. Помимо антисоветских целей, консерваторы преследуют и внутриполитические цели, а именно, подготовку к свержению правительства лейбористов. За последнее время между лейбористами и либералами установился, выражаясь советским термином,—деловой контакт. При поддержке либералов палата общин приняла резолюцию, внесенную членом рабочей партии Вилькенсоном о форсировании развития советско-английских торговых отношений и о заключении торгового договора, который предусматривал бы урегулирование вопросов спорных между СССР и Англией. Эта резолюция в значительной степени отдаляет возможность добиться разрыва англо-советских отношений. Консерваторы прибегли тогда к своему излюбленному методу провокации. За дело принимается английская разведка—„Интелиженс Сервис". Французские газеты правого толка, правда в очень туманной форме, намекают на то, что **Кутепов был похищен „Интелиженс Сервис" с явной целью вызвать грандиозный скандал и добиться разрыва франко советских отношений и в то же время усиления позиции консерваторов, добивающихся разрыва и англо-советских отношений.** В этих предположениях французской печати нет ничего невозможного. История с знаменитым „письмом Зиновьева" всем памятна очень хорошо.

Естественно возникает вопрос: почему во Франции эта грандиозная провокация была столь усердно поддержана. Французская буржуазия, после прихода к власти лейбористского правительства, взяла на себя роль руководителя антисоветского выступления. Французская буржуазия заинтересована в уходе со сцены кабинета Макдональда. Печать, отражающая взгляды правительственного большинства во Франции, встретила лейбористское правительство в штыки. Эта печать усилила свои нападки на лейбористское правительство после того, как оно фактически отказалось от англо-французского соглашения 1927 г. Этим соглашением кабинет Болдуина гарантировал Франции военно-милитаристическую гегемонию в Европе и беспрепятственное осуществление грандиозной программы военно-морского строительства, которое, в частности, было направлено также и против Италии. Английский и американский империализм в одинаковой степени заинтересованы и в уничтожении подводного флота: английский в Атлантическом океане и Средиземном море, а американский на Дальнем Востоке. Поэтому на Лондонской конференции Франция оказалась под сильнейшим нажимом. К САСШ и Англии присоединилась и Италия, а Япония отнюдь не склонна ставить на карту свои отношения с Соед. Штатами в угоду французскому империализму. При таких условиях уход со сцены лейбористского правительства был бы чрезвычайно желательным для французской буржуазии. Она предпочитала бы видеть во главе английской делегации не Макдональда и Гендерсона, а своих старых испытанных друзей—Болдуина и Чемберлена. Вот почему версия французской печати о похищении Кутепова „Интелиженс Сервис" приобретает еще большую вероятность. То обстоятельство, что парижская газета „Либерте", тесно связанная с французской охранкой „Сюрте Генераль" сознательно выдумывая всякие небылицы, шла во главе антисоветской кампании, может служить даже прямым подтверждением этой версии.

Ближайшие дни, несомненно, внесут еще большую ясность в тайну „исчезновения" Кутепова и в ту роль, которую сыграли в ней английские консерваторы, французская буржуазия, английская и французская разведки. Будут безусловно сделаны попытки замести следы. Задача не только СССР, но и рабочих Англии и Франции, заставить правительства Англии и Франции дать ясный ответ и исчерпывающие об'яснения.

Ю. Р.

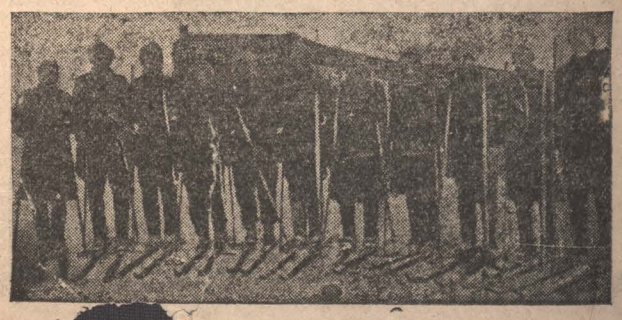

...союзная лыжная эстафета в 12-ю годовщину ...ловске.

ЛИДЕР ГЕРМАНСКИХ ПРИМИРЕНЦЕВ ЭВЕРТ ПРИЗНАЛ СВОИ ОШИБКИ

БЕРЛИН. Лидер примиренцев германской компартии Эверт обратился в ЦК КПГ с заявлением, в котором признает неправильность своих антипартийных выпадов, которые он защищал до вединского с'езда партии. Эверт признает неправильность его оценки международного положения и ошибочность своей позиции в профсоюзном вопросе, а также в вопросе о перевыборах фабзавкомов и социалфашизме. Эверт обязуется активно проводить в жизнь решения партии по всем вопросам и признает недопустимость организации каких бы то ни было фракций и групп и заявляет о своем полном согласии с генеральной линией и тактикой ВКП(б) и обязуется бороться против оппортунистических взглядов внутри партии, против правых и примиренческого к ним отношения. Одновременно стало известно о новом расколе внутри троцкистского „ленинбунда". Руководимое Эбаном большинство, отрицательно относящееся к Троцкому, исключило меньшинство, солидаризировавшееся с Троцким. Таким образом троцкистская группа в Германии окончательно растаяла.

Словесные заявления должны быть подтверждены на деле

БЕРЛИН. „Роте Фане" в связи с заявлением Эверта подводит итоги антипартийной фракционной деятельности примиренцев. После вединского с'езда партии примиренцы вели замаскированную борьбу против партии, распределив между собой роли. Руководящая группа примиренцев уклонялась от каких либо заявлений по важнейшим политическим вопросам, зато она выдвигала низовых фракционеров на борьбу против линии партии. Партийные массы потребовали, чтобы лидеры примиренцев четко раз'яснили свои позиции. Лидер примиренцев признает банкротство примиренчества. Само собой разумеется, что партия отнюдь не может признать простое заявление достаточной гарантией.

НОВЫЙ АФГАНСКИЙ ПОЛНОМОЧНЫЙ ПОСОЛ НА ПРИЕМЕ У ТОВ. КАЛИНИНА

МОСКВА, 24. Председатель ЦИК СССР т. Калинин принял нового афганского чрезвычайного и полномочного посла Мохаммед Анид хана, вручившего ему свою верительную грамоту. Затем посол имел частную аудиенцию у т. Калинина, на которой он вручил личное письмо падишаха Мохаммед Надир-хана. Прибывший в Москву новый афганский чрезвычайный полномочный посол в беседе с сотрудником ТАСС о международном и внутреннем положении Афганистана, а также его отношениях к Советскому Союзу, заявил:

„Политика сотрудничества с иностранными государствами, заинтересованными в сохранении афганской независимости, соответствует интересам самого Афганистана, а потому будет максимально поощряется новым правительством. Этим об'ясняется определенно выраженное желание падишаха Мохаммед Надир-хана сохранить в полной мере автономию и еще более углубить и расширить те дружественные отношения, которые сейчас установились между Афганистаном и Советским Союзом. Вторая задача —это мероприятие по восстановлению внутреннего хозяйства и экономики нашей страны. Нужно сказать совершенно открыто, что одного года анархии и разбойничанья Баче-Сакао оказалось вполне достаточно, чтобы совершенно разрушить хозяйство Афганистана. Поэтому новому правительству придется начинать все сначала. Крестьянству предоставляется ряд льгот и облегчений для восстановления разрушенного хозяйства и расширения производства сельскохозяйственных продуктов. В отношении народного образования предполагается восстановление всех существовавших ранее учебных заведений. Большое внимание уделено также реорганизации афганской армии в смысле боевом и идеологическом. Одним словом, работа предстоит большая и трудная, но мы не унываем, т. к. народные массы захвачены энтузиазмом восстановительной работы, а это является лучшей гарантией нашей победы".

С БОЛЬНОЙ ГОЛОВЫ НА ЗДОРОВУЮ

ВЕНА. Румынская фашистская печать продолжает распространять слухи о советских военных приготовлениях на Днестре и явно стремится к усилению военных мероприятий в Бессарабии. Газета „Кувайтул" сообщает: премьер Маниу совещался с военным министром Чисоским, после чего принял посланников Англии, Франции и Польши, которые заверили премьера Румынии, что он может расчитывать на поддержку их правительств в случае нападения со стороны СССР.

ЛОНДОН, 25. Секретарь общеанглийской федерации горнорабочих Кук заявил, что если правительство пойдет на дальнейший компромисс с Ллойд Джорджем в вопросе об угольном законопроекте, то 43 депутата от горняков в палате общин будут голосовать против правительства.

Сибуголь не обеспокоен прорывами

Вторая февральская десятидневка по предприятиям Сибугля не только не ликвидирует прорывы предыдущих пятидневок, но расширяет эти прорывы. Оперативное задание во второй десятидневке февраля Сибуглем выполнено лишь на 92 проц. при перекомплекте рабочих на 14 проц. Особенно отстают Судженский район, выполнивший задание на 83 проц., и Анжерский на 88 проц., при перекомплекте рабочих на 27 проц. Только Ленинский рудник, при перекомплекте рабочих на 2 проц. выполнил программу на 101 проц. Кемеровский—выполнил программу на 104 проц при перекомплекте рабочих на 18 проц. Сибуголь до сих пор не предпринимает мер к ликвидации причин прорывов, заключающихся в чрезвычайно плохой организации труда, неповедении производственных программ до рабочих масс, бесответственности административно-технического персонала в выполнении программ и т. д.

На черную доску

СВЕРДЛОВСК, 24 Производственный совет постановил занести на черную доску Невьянский цементный завод, не выполняющий производственных приказов правительства и срывающий строительство гигантов Урала. Дело станции Чусовой, срывающее перевозку крупного транзита, лишено звания ударного и также заносится на черную доску. Златоустовскому металлургическому заводу, который, несмотря на об'явление себя ударным, работает скверно, сделано предупреждение. К первому апреля завод должен исправиться. Кандидатом на красную доску выдвигается рудник „Батальск", рабочие которого, при жесточайших морозах и буранах, дали рекордную выработку.

Борьба с отказами от работы

МОСКВА Наркомтруд СССР издал постановление о борьбе с отказами от посылки на работу. Безработные получающие пособие в порядке соцстрахования, в случае неуважительного отказа от работы в первый раз лишаются пособия на три месяца и снимаются с учета не менее, чем на 6 месяцев, лишаются пособия на все время безработицы Не получающие пособия безработные в первый раз снимаются с учета на 3 месяца, а второй раз не менее, чем на 6 месяцев.

Сдельная оплата труда в колхозах

МОСКВА. Колхозцентр СССР указал всем союзным и областным колхозсоюзам, что во всех крупных колхозах должна быть немедленно проведена специализация рабочей силы и организованы бригады по отраслям хозяйства. Основной системой оплаты труда в колхозах должна стать сдельщина. Повременная оплата труда остается только на работах, не поддающихся сдельной оплате. Ранее практиковавшаяся оплата труда по паям и количеству внесенного инвентаря должна быть ликвидирована.

Началась подписка на новый заем „Пятилетка-в 4 года"

Подписываемся на новый заем

ЛЕНИНГРАД, 25. Рабочие судостроительной верфи вынесли постановление подписаться на новый заем в размере месячного заработка. Рабочие четырех цехов „Красного Путиловца" в своем постановлении приветствуют выпуск нового займа и обещают всемерно содействовать распространению его среди рабочих завода и вести упорную борьбу с паникерами, сеющими ложные слухи в обывательски настроенных слоях рабочих.

* * *

КАЗАНЬ, 25. Группа рабочих обувной фабрики „Спартак" сделала первый почин подписки на заем пятилетки. Подписка дала уже 4 тысячи рублей.

НАГРАДА БОЙЦАМ КОННОЙ АРМИИ

МОСКВА. Состоялось торжественное вручение орденов красного боевого знамени бойцам, командирам и политработникам первой конной армии. Калинин приветствовал бойцов от имени правительства. Горячую речь произнес встреченный бурной овацией Ворошилов. После приветствия Калинин и Ворошилов вручили бойцам и командирам боевые знаки отличия и ордена Красного знамени.

„Мы—Красная армия"

ДАНЦИГ. В день двенадцатилетия Красной армии состоялся организованный компартией митинг, на котором участвовали 6000 рабочих и батраков, прибывших из деревень. Затем состоялась многотысячная демонстрация, во главе которой шли 300 красных фронтовиков в буденовках, с плакатами, на которых написано: „Мы—Красная армия".

БЕРЛИН. По случаю двенадцатой годовщины Красной армии, ЦК германской компартии послал приветственные телеграммы подшефной дивизии Красной армии, а также Ворошилову. Запрещенный союз красных фронтовиков послал также Красной армии и на имя Ворошилова приветственную телеграмму.

НЬЮ ИОРК. По сообщению со шхуны „Нанук", летчик Слепнев доставил на шхуну тела Эйельсона и Борланда. Пять самолетов, в том числе два советских, готовы к вылету в Аляску с телами американских летчиков.

ОТСУТСТВИЕ ЕДИНОНАЧАЛИЯ НА КЕМРУДНИКЕ ПРИВОДИТ К СИСТЕМАТИЧЕСКИМ ПРОСТОЯМ

На уклонке номер два—центре эксплоатации—девять руководителей, но машинные забои ежедневно простаивают из-за недостачи леса и вагонов. Переделки в котельной мехзавода—результат борьбы между руководителями

ИСКОРЕНИМ РАСХЛЯБАННОСТЬ И БЕЗОТВЕТСТВЕННОСТЬ!

В бой с неполадками

Успешное выполнение ежемесячно растущих производственно программных заданий по добыче угля, снижение себестоимости и улучшение качества добываемой продукции— ставят перед организациями, рабочими и специалистами ряд существенных, неотложных задач, разрешение которых дало бы возможность с лучшими результатами справиться в дальнейшем с программой. Прежде всего, нужно сейчас же и безоговорочно провести в жизнь решение ЦК ВКП о единоначалии, развить массовую рационализацию труда. На Кемеровском руднике, к сожалению, не сделано еще ни того ни другого.

Группы отпальщиков при заключении договора взяли на себя обязательство способствовать улучшению отпалки. На деле же во многих случаях это условие забыто. Отпалка проходит скверно. Кое-когда забуренные скважины, глубиной от 1 до 1,5 метров, отпаливаются на половину и меньше, а остальные остаются стаканами, что задерживает ход работы, удорожает себестоимость и уменьшает заработок рабочих. Бывали случаи, когда на участках крепкого угля и породы двое рабочих на одну скважину, глубиною в 1.2 м. (при ручном бурении) затрачивали по полсмены.

То, что мы имеем со снабжением лесными материалами забойных работ, выходит из всяких рамок возможного и является возмутительной тратой сил и средств.

В 1 группу работающих в штреке на Кемеровском пласту, в уклоне № 2, по неделе и больше не доставляют горбылей на затяжки, и рабочие вынуждены ломать старые вентиляционные трубы, или заменять горбыли дорого-стоющими планами. Чувствуется ли здесь соревнование, помогающее общему боевому темпу в работе?—Нет его. Налицо самое возмутительное безответственное отношение к делу. Такое же положение мы наблюдаем и с доставкой леса определенного размера.

От того, как бывает заправлен шахтовый инструмент: кайлы, буры и т. п., во многом зависит нормальный ход работы. Рабочие кузнечно-механического цеха должны учесть это положение. Но на деле этого учета нет. Заправка инструмента происходит во многих случаях край не небрежно, наспех, с плохим качеством. В результате во время работы инструмент ломается или гнется и вызывает понижение в производительности.

Врубовые машины, отбойные пневматические молотки и т. д. полностью себя оправдали. Сейчас уже нет у рабочих того недоверия к этим усовершенствованиям, что было в начале их применения. Отбойные молотки совершенно вытесняют из употребления кайлы, рабочий уже с неохотой берется за кайлу. Такое же положение и с врубовыми машинами. Но сказать, что все благополучно обстоит на этом участке, нельзя. Производительность, какую дают рабочие механизированных забоев, далеко недостаточна. Об'ясняется, во-первых, тем, что со стороны административно-технического персонала нет достаточного внимания к обслуживанию машинных забоев всем необходимым. Перебои в снабжении машинных забоев воздухом и энергией, порожними вагонами и лесоматериалом, опоздание с настилкой путей —явления частые. У рабочих ежедневно простои в час, два, а бывает и полсмены.

Второй причиной, понижающей производительность механизированных забоев, является низкая квалификация рабочих. В первой группе был случай, когда одна смена рабочих за 6 часов не могла извлечь машину из забоя, а вторая смена работу выполнила за 15 минут. Значит, необходимо через курсы поставить изучение врубовых машин и знания улучшить.

Директива о единоначалии на Центральной шахте далеко еще не выполнена. Люди кивают один на другого; пока еще нет ответственных лиц за определенную работу, к которым могли бы рабочие обратиться с вопросом производственного порядка.

По уклонке № 2 Центральной шахты существуют 2 начальства: с одной стороны, десятник по механизации, инструктор и зав. механизацией, а с другой — десятник по эксплоатации, штейгер и зав. пластом да еще транспортный надзор в придачу. Все эти люди бывают в забоях, у всякого свои обязанности, но в результате—„у семи нянек дитя остается без глаза". Рабочие часто сидят без леса, без вагонов, путь не настлан и т. д. Об'ясняется это тем, что каждый сваливает вину и надеется на другого. При таком „единоначалии" ненормальностей не изживешь.

Останавливаясь на всех этих неувязках в работе предприятия, отдельных участков его, считаю, что когда шахта перешла на ударность, когда весь коллектив рабочих и специалистов взял на себя обязательство поставить всю работу предприятия по-боевому, необходимо об'явить бой неряшливости, безответственности, нераспорядительности. Этот бой надо вести по всем линиям, единым фронтом. При чем главное в этом бою—строгая, практическая ответственность каждого за порученное ему дело, полное единоначалие на производстве.

Хронометражист Козловский
Кемеровского шахтоуправления.

Распределите работу

Несмотря на поток заметок, напечатанных в „Кузбассе", в которых писалось, что в котельном цехе мехзавода много переделок, что эти переделки происходят по вине руководителей и чертежей,—все же переделки продолжают цвести.

Не раз разбирали дело на производственном совещании, но и это мало помогло. Правда, в январе число переделок сильно было уменьшено, но в феврале они опять достигли крупного количества.

Спрашивается, почему не ведут борьбу с переделками? Потому, что этой борьбы некому вести. Техническим руководителем цеха Житков, а помощником его выдвиженец Чугунов. Между Житковым и Чугуновым нет никакого согласия, обязанности не распределены. Чугунов не знает, что он должен делать. Если Чугунов самостоятельно дает работу, то Житков приходит и снимает с этой работы людей, хотя работа дана верно. Житков дает другую работу. Одновременно Житков говорит котельщикам, чтоб они не подчинялись Чугунову. Примером могут служить Курьянов и его подручный, которым Житков сказал такое.

Подготовки к работе с вечера нет, в силу чего утром, во время раскомандировки, идет толкучка и простои.

Чугунов, видя, что Житков ему плохо доверяет, стал бояться давать работу самостоятельно. Когда Житков отлучается в контору или на завод, то Чугунов работы не дает. От этого простои.

Вот эти нелады между руководителями вредно отражаются на производстве, мешают бороться с переделками. Житкову и Чугунову надо разграничить обязанности и каждому делать свое и отвечать за работу. Без этого условия в нашей работе постоянно будут недогляды и ошибки.

РАБОЧИЙ.

Не допустите срыва сплава по р. Кемерке

Тургайский участковый лесхоз заготовляет лес для сплава по речке Кемерка. Но не учел того обстоятельства, что десятки тысяч кубометров, которые сейчас вывозят на плотбища, могут застрять весной. Речка засорена колодником, лед нынче, по сравнению с прошлыми годами, в 3—4 раза толще. Надо помнить, что в 1927 г. зима была не с такими морозами, и все же весной лесоматериал застрял.

РУССКИХ.

ЧИНОВНИЧЬИ ПОРЯДКИ НЕ ИЗЖИТЫ НА ПОЧТЕ

Телеграммы из Щегловска в Прокопьевск идут трое суток

Смотр окружной связи выявил целый ряд безответственнейших и безобразнейших отношений к порученному делу со стороны административного персонала и сотрудников почтово-телеграфных учреждений округа. Были вскрыты отдельные гнойники среди сотрудников связи.

На страницах окружной газеты „Кузбасс" было приведено много всевозможных фактов бюрократизма, волокиты, халатности, нечуткого отношения к запросам трудящихся со стороны отдельных работников окружной связи.

Смотровая комиссия и трудящиеся округа приложили все усилия к тому, чтобы из больного аппарата с старо-чиновничьим укладом сделать аппарат советский. Однако, на работников щегловской окружной конторы связи слишком мало повлияла та довольно громадная и трудная работа, которая была проделана смотровой комиссией в целях оздоровления аппарата связи.

Не прошло и одного месяца после того, как закончился смотр щегловской конторы связи, как мы встречаем новый ряд тех же безобразий, которые были вскрыты смотровой комиссией. Опять бюрократизм, косность, неповоротливость, безответственность к порученному делу со стороны отдельных работников окрсвязи.

15 февраля с. г. отправляется срочная депеша (телеграмма) из одной ответственнейшей окружной руководящей организации в Прокопьевск: вызываются по весьма важному делу районные работники; их явка нужна была 16 февраля. Депеша (телеграмма) щегловской конторы передается в Прокопьевск 17 февраля с опозданием ровно на двое суток. Вместо того, чтобы при помощи телеграфа быстрее снестись по любому вопросу с любым районом, мы, благодаря такой безобразнейшей халатности, встречаемся чуть ли не с фактом вредительства. Расхлябанность почтовых работников оторвала работника от работы, который, помимо утраты времени от бесцельной поездки в Щегловск и обратно, понес так же соответствующие расходы.

Второй, почти такой же факт,—о нем нам сообщают из Прокопьевска:

17 февраля, в 3 часа дня, из прокопьевского рудоуправления приносят на телеграф срочную депешу; сотрудник телеграфа Прокопьевска принимает депешу и вызывает Щегловск, просит принять срочную депешу. Ему из Щегловска отвечают:

— Уже три часа, дежурство окончилось, принять не могу.

Как ни пытался т. Буренков (сотрудник телеграфа Прокопьевска) доказать щегловской конторе важность депеши, даже пустил в ход агитацию, но на щегловских бюрократов ничего не подействовало; щегловский телеграфный чиновник остался неумолим. Ему плевать на социалистический договор, ему дорога только своя шкура; телеграмму не принял, хотя на переговоры по прямому проводу было затрачено больше, чем бы это потребовалось для передачи депеши.

Трудно квалифицировать эти факты, очередная ли халатность, или вредительство, но, тем не менее, органы диктатуры пролетариата наверное поинтересуются этим делом и воздадут должное по заслугам.

Ф. Б.

Своей косностью гурьевская почта проваливает подписку

Контрольные цифры распространения периодической печати гурьевской почтой не выполняются. За дание за январь: распространить 350 экз. „Совсибири" — распространено 130 экз., „Кузбасс"—400 экз. —распространено 265 экз., „Сельская Правда"—200, распространено 11 экз. За февраль: задание „Совсибирь"—200 экз., распространено 130 экз., „Кузбасс" 360 экз., распространено—252 экз, „Сельская Правда" 150 экз., распространено 12 экз. В части же центральных газет контрольные цифры на 1929 30 г. окружным отделом связи совершенно не высланы.

Массовая работа в области распространения печати со стороны работников гурьевской почты почти не проводилась.

В дальнейшем рекомендуем всякие проводимые мероприятия по распространению печати увязать с местными партийными и профессиональными организациями.

ГРАЧЕВ, ЕГОРОВ.

ДЕНЬ КРАСНОЙ АРМИИ В ЩЕГЛОВСКЕ

НА СНИМКЕ: Отде[illegible] военизированной лыжной вылазки щегловских физкультурников с красноармейцами

Рабочие химзавода требуют построить дворец культуры

Эти требования выставили рабочие химзавода городскому совету на своем отчетно-довыборном собрании во Дворце труда. Кроме этого, они потребовали в нынешнем году построить дворец культуры и парк культуры и отдыха

25 февраля в дворце труда состоялось собрание рабочих химзавода, посвященное отчетно-довыборной кампании горсовета.

— Я должен признать, что развернувшаяся вокруг моего доклада критика была чрезвычайно здоровой, —сказал докладчик от горсовета тов. Кондаков в своем заключительном слове.

Осуждая горсовет за ошибки в прошлом, избиратели указывали ему, в чем заключались эти ошибки и что он должен сделать для того, чтобы стать действительным хозяином города и выполнить требования рабочих.

— Повторения таких политических ошибок, какие допускал горсовет в прошлом в отношении руководства крестьянством в Щегловске, —больше не должно быть,—говорили избиратели.

Горсовет должен положить конец блужданию своей финансовой части между кулаком и бедняком и проводить в дальнейшем в крестьянском вопросе четкую классовую линию.

— Мы требуем,—подтвердили они в резолюции,—чтобы горсовет немедленно создал группы бедноты, на которые бы опирался в дальнейшей работе.

— Мы настаиваем на немедленной ликвидации в Щегловске кулака как класса и требуем экспроприации кулачества.

— Мы требуем от горсовета озаботиться организацией беднейшего крестьянства и середняков Щегловска в колхозы, по возможности с огородным уклоном.

— Мы обязываем горсовет в самый кратчайший срок провести всю необходимую подготовку к весенней посевной кампании, собрать семенные фонды, отсортировать семена, подготовить сельско-хозяйственные машины и т. д.

— Успешное проведение весенней сельхозкампании должно быть для горсовета экзаменом на хорошую работу в новых условиях, с новым подбором работников.

Культурное обслуживание горсоветом рабочего населения признано избирателями абсолютно недостаточным.

— Даешь в нынешнем году дворец культуры и парк культуры и отдыха—такие требования выставляли почти все выступавшие.

Все церкви должны быть срочно закрыты, а помещения их переданы под культурные учреждения—так ставили вопрос избиратели.

В горсовет собрание доизбрало новых пятнадцать депутатов—лучших рабочих химзавода.

Пример организованности массовой работы вокруг отчетной кампании горсовета показали рабочие химзавода на отчетном собрании 25 февраля.

Организованно, с лозунгами и оркестром музыки, они направились к дворцу труда, где было проведено отчетное заседание.

Большой зал дворца труда еле вместил 1200 человек избирателей, которых, по сведениям завкома, явилось не менее 95 проц.

Проведенная перед отчетным собранием живая газета на тему о прошлой работе горсовета и задачах отчетной кампании дала хорошую зарядку присутствующим.

В легком художественном оформлении были указаны наиболее слабые места в работе горсовета и отмечено все то, что должен был требовать избиратель от горсовета в первую очередь. Само собрание прошло чрезвычайно активно.

Залог этой активности и всего успеха отчетного собрания лежит в той подготовке, которая была проведена на химзаводе. Для мобилизации общественного мнения вокруг отчетной кампании были использованы все методы массовой работы. Проведены и летучие митинги на раскомандировках, использованы силы живой газеты, радиотрансляция и т. д.

Была использована инициатива школьников, решивших послать своим родителям письма с требованием обязательной явки на отчетные собрания.

Общественные организации и рабочие химзавода на этот раз показали, как нужно организовать массовую работу и как следует соревноваться. Примеру их должны последовать и все другие союзы.

ТУЛЬСКИЙ.

Горсовет проводит сельхозкампанию

Президиум городского совета для проведения сельскохозяйственной кампании в городе выделил особо уполномоченного т. Серова, который на время кампании освобождается от прямой работы в милиции. В помощь ему выделено 12 человек участковых уполномоченных, которым поручено выявить количество посева крестьян города, имеющийся у них инвентарь, скот и прочее. При городском совете организуется группа бедноты, которая развернет работу по коллективизации. Коллективизация городских хозяйств будет направлена исключительно к овощно-молочному колхозу. Особо-уполномоченному поручено к 10 марта собрать полностью неприкосновенный фонд семзерна.

Всем наркоматам, госплану, республикам

(Союзным).

На имя правительства СССР и в адрес Наркоматов часто поступают телеграммы с борьбой растянутым текстом, но с незначительным содержанием.

Получается это потому, что отправитель не стремится более сжато изложить суть дела, а занимается пустословием.

Такие телеграммы требуют большой затраты времени на обработку их, замедляют передачей последующие телеграммы, создают ненормальную нагрузку на телеграфе, и все это ведет лишь к ничем не оправдываемому, нерациональному расходованию государственных средств.

Предлагаю руководителям всех государственных кооперативных учреждений и предприятий изжить подобные явления, пресекая всякие нарушения в этом вопросе самым решительным образом.

Поручаю местным органам Рабоче-Крестьянской Инспекции виновных в нарушении настоящего распоряжения привлекать к ответственности в административном и судебном порядке.

Председатель Совета Народных Комиссаров Союза ССР **А. И. Рыков.**

1 февраля 1930 г. № 418.

Щегловский день

Постановление пленума горсовета

В честь двенадцатой годовщины РККА торжественный пленум горсовета принял такое постановление:

— Весь состав пленума вступает в ряды Осоавиахима и принимает шефство над батальоном воинских частей, расположенных в Щегловске и выделяет на культурную работу 1000 рублей. Кроме того, решено к 13 годовщине Октября открыть в городе дом обороны, для чего весь состав городского совета развертывает широкую кампанию по вовлечению трудящихся в члены дома обороны и по сбору среди них средств.

Решено также организовать школу переподготовки младшего состава запаса на 50 человек. В части культурного обслуживания пленум решил предоставлять воинским частям бесплатное кино не менее одного раза в неделю.

Снабжение тарифицированного населения топливом

Городской совет обязал Кемеровский ЦРК немедленно приступить к организации снабжения тарифицированного населения углем. Правлению ЦРК предложено в ближайшие же дни заключить специальные договоры с Куспромсоюзом и Автопромторгом.

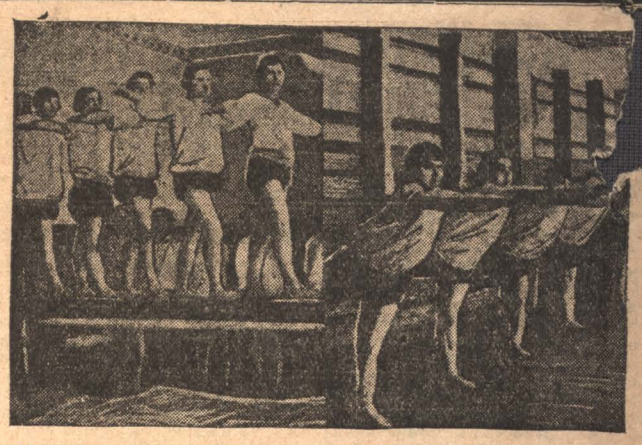

Физкультурные занятия в клубе строителей.

Мощение улиц

Окончательно решено провести замощение улиц в городе в текущем году по следующему маршруту: закончить всю Советскую улицу от вокзала и до базарной площади, замостить улицы Исполкомскую и Трудовую вплоть до Барнаульской, при чем Барнаульская будет замощена также включительно до базара. Будет замощен также участок от моста на Исполкомской улицы до речной переправы (к месту подхода моста через реку Томь) На это мероприятие на днях окрисполком отпустил 16 тысяч руб

Рост тарифицированного населения

Количество тарифицированного населения округа беспрерывно растет.

По данным окружной плановой комиссии, на первый квартал (октябрь-декабрь) 1929 30 г. было 157 тысяч человек; во втором квартале (январь март)—176 тысяч в третьем (апрель-июнь)—210 тысяч и в четвертый (июль-сентябрь)—225 тысяч человек.

Обязательства физкультурников округа

Прошедший пленум краевого совета физкультуры, по соцсоревнованию с американской рабочей спортделегацией, обязался собрать со всех физкультурников края „интернациональный пятачек", который пойдет в пользу красного Спортинтерна. В Кузнецком округе этот пятачек должен быть собран полностью к 1 мая этого года.

И, наконец, по договору с Северным Кавказом, краевой пленум обязал кузбасских физкультурников собрать к первому апреля 1700 руб. для постройки самолета „Сибирский физкультурник" (на 20 февраля этих средств уже собрано 350 рублей).

Редактор Б. ГОЛУБЧИК

ВЫЗЫВАЮ

Королева Мария Михаиловна, жена служащего Сибкрайиздата, пожертвовала в пользу инвалидов красноармейцев ОДВА под квитанцию № 210 золотой браслет и золотое кольцо. Вызываю всех женщин—жен местного комсостава и жен служащих союза СТС последовать моему примеру.

МАРИЯ КОРОЛЕВА.

ИЗВЕЩЕНИЯ

ЧИСТКА АППАРАТА КОНТОРЫ СВЯЗИ

СЕГОДНЯ, В 7 ЧАСОВ ВЕЧЕРА, В ПОМЕЩЕНИИ ОКРУЖНОЙ КОНТОРЫ СВЯЗИ (ПОЧТА) НАЧИНАЕТСЯ ЧИСТКА АППАРАТА ОКРУЖНОЙ КОНТОРЫ СВЯЗИ. ПРИГЛАШАЮТСЯ РАБОЧИЕ И СЛУЖАЩИЕ ПРЕДПРИЯТИЙ И УЧРЕЖДЕНИЙ И ГРАЖДАНЕ ГОР. ЩЕГЛОВСКА.

Комиссия по чистке.

Все собранные организациями города Щегловска и округа добровольные пожертвования и отчисления в пользу 2-хнедельника помощи раненым бойцам ОДВА, инвалидам, партизанам, демобилизованным красноармейцам и семьям лиц, погибших на войне, просьба вносить в Щегловское отделение госбанка, на текущий счет № 114.

Комиссия по проведению 2-х недельника.

Отв. секретарь ОкрКомпома 3-1.—2239. МИЛОРАДОВ.

ОБЕСПЕЧЬТЕ УСПЕХ МЕСЯЧНИКА СБЕРЕЖЕНИЙ

Профсоюзные волокитчики недооценивают кампанию по сбережению средств. Две недели мариновались директивы по этому вопросу

Всесоюзный месячник сбережений не занял еще соответствующего места в округе.

Окрпрофбюро в начале февраля категорически отказалось подписать директивное письмо о месячнике. Но и после его подписания оно восемь дней пролежало в аппаратах профсоюзов. Только 18 числа приступили к его рассылке. До сих пор некоторые окружные отделы союзов эту директиву еще не разослали.

С райкомом союза горняков была договоренность о проведении подготовки к месячнику, однако райком ничего не сделал. Рабочие коллективы до сих пор ничего о месячнике не знают. Когда сотрудники сберкассы пришли в коллектив Центральной шахты с докладом, то союзники вместо того, чтобы этот доклад заслушать в первую очередь, поставили его в „разное", а благодаря перегруженности повестки, совсем его сняли. На Диагональной шахте от заслушания доклада также отказались, а просто приняли проект резолюции.

На 20 февраля было созвано расширенное совещание городской комиссии содействия, но вместо 24 человек явилось только 9. В результате совещание сорвано и перенесено на неопределенное время. Городская комиссия до сего времени никакого участия в подготовке к месячнику не принимает. Пришедшие на заседание девять человек заявили определенно:

— Мы ничего не знаем о месячнике сбережения. Профсоюзы нас не информировали.

С зав. культотделом завкома химзавода—Комаровым, сберкасса договорилась на 20 февраля созвать заседание химзаводской комиссии содействия, но представители созваны не были, а сам Комаров ушел в кино.

На вопрос представителя сберкассы Кононова о причинах несозыва совещания Комаров ответил:

— У нас слишком много кампаний и всего мы сделать не успеем.

М.

Для проведения раз'яснительной работы среди населения города по месячнику сбережения при городском совете организованы три ударных бригады, состоящие из актива разных секций.

Партийцы и комсомольцы Кемрудника!

В помещении культурной чайной (правый берег) открыт парткабинет непрерывно с 4 до 10 час. вечера. Имеется все для партийной и комсомольской учебы: удобная обстановка для занятий, подготовки докладу, лекции, консультация по партпросвещению. РАЙКОМ ВКП(б).

КИНО.

ДВОРЕЦ ТРУДА.

ДВА ДНЯ: 27, 28

СЕАНСЫ: 5—7 часов.

В СУГРОБАХ

Из времен Гетманщины на Украине.

ТЕАТР ДВОРЦА ТРУДА

Четверг 27-го и пятница 28-го февраля с. г.

ТОЛЬКО 2 ГАСТРОЛИ

ЗАГРАНИЧНОГО АТТРАКЦИОНА ЕВРОПЕЙСКОГО ИЛЛЮЗИОНИСТА

КИО

ТЕХНИКА НА ГРАНИ ФАНТАСТИКИ. ЛЕТАЮЩАЯ ДАМА В ВОЗДУХЕ. ЧЕЛОВЕК-МОЛНИЯ. РАСПИЛИВАНИЕ ЖИВОЙ ЖЕНЩИНЫ НА ТРИ ЧАСТИ. ОМОЛОЖЕНИЕ и другие опыты.

Подробности—в афишах и программах.

НАЧАЛО в 8 ч. 30 м. веч. Предварительная продажа билетов с 26 февраля с 12 до 2 ч., с 4 до 10 час. веч.

27 февраля — Клуб строителей. — 27 февраля

В виду срочного возврата—ТОЛЬКО ОДИН ДЕНЬ ДЕМОНСТРИРУЕТСЯ ДОЛГОЖДАННАЯ КИНО-КАРТИНА

ЛУНА СЛЕВА

Начало сеансов в 6—8—10 ч. ■ Касса открыта с 5 ч.

АНОНС:... ? ? ?

КЛУБ ХИМЗАВОДА.

СЕГОДНЯ 27 го ФЕВРАЛЯ с 8½ часов вечера

СПЕКТАКЛЬ **КРАСНЫЙ ПАКЕТ** (ЛЕОН КУТЮРЬЕ)

Драма в 3 х действ. 6 ти картинах, соч. Брониковского и Башат.

По окончании **ТАНЦЫ, БОЛЬШОЙ БУФЕТ**, организуемый в пользу школы 4 хлетки. **ГАРДЕРОБ** (раздеваться обязательно). **Играет духовой оркестр.** Касса с 2-х часов дня.

На 10-е марта с. г. в гор. Щегловске созывается пленум Кузнецкого Окружного Совета Общества Долой Неграмотность.

ПОВЕСТКА ДНЯ:

1. О ходе сплошной ликвидации неграмотности; доклады Щегловского Сельского и Прокопьевского райсоветов ОДН.
2. Предварительные итоги охвата первоочередных групп населения доклады Щегловского городского, Топкинского райсоветов ОДН.
3. Итоги развертывания соц. соревнования; доклады Кузнецкостройского, Крапивинского, Бачатского райсоветов ОДН.
4. План подготовительной работы к новому учебному году по ликбезу; доклады окрОНО и окрОДН.

На пленум явка обязательна для членов пленума Окрсовета ОДН, освобожденных работников райсоветов и председателей райсоветов ОДН;

Ответ. секретарь окрсовета ОДН ФИЛИМОНОВ. 2226—5

БИЛЛИАРДНЫЙ ЗАЛ С БУФЕТОМ

ОКРКОМПОМОМ

ПЕРЕВЕДЕН

с Трудовой улицы, д. № 65—на улицу Калинина, д. № 15 и открыт с 26 февраля.

1—1 ОКРКОМПОМ. 2243

28 февраля, в 6 ч. вечера, созывается совещание профессионального и кооперативного актива, ВО ДВОРЦЕ ТРУДА, КОМНАТА ОКРПРОФБЮРО

ПОВЕСТКА ДНЯ:

1. О смотре рабочей кооперации и финансовое состояние ЦРК.

Всем членам лавочных комиссий и коопоргам города, химзавода и Кемрудника явка обязательна.

2—1332 ОКРПРОФБЮРО и ЦРК.

За неплатеж налогов на 1-е марта 1930 года

НАЗНАЧАЮТСЯ ТОРГИ

На Базарной площади в Щегловске с 10 часов утра

СЛЕДУЮЩИХ ЛИЦ:

1. Сибиряков М Г.
2. Чернявский В П.
3. Конанчук И. Г.
4. Сысолятина И. Ф.
5. Кочесова И. Г.

Одновременно с торгов будут продаваться жилые строения и надворные постройки на месте:

1. Конанчук И. Г. Луначарск. ул. 2.
2. Сысолятина И. Ф. ул. Рыкова 23.
3. Чернявский В. П. Советская 83.
4. Микова Ф. П. Советская ул. 67.

Желающие принять участие в торгах на строения, должны ко дню торгов представить подписку об отсутствии законных препятствий приобрести строение и внести залог в размере 10 проц. первоначальной оценки последних. ОКРФО.

1381—3.

УТЕРЯННЫЕ И ПОХИЩЕННЫЕ ДОКУМЕНТЫ

Буинцев В М, комсом билет выд березовск ячейк 3962.—Шитяев П, проп № 21 на химзавод 3961.—Рубесова О, паев кн выд кем крк 3960—Леухин И И, удостов личн 3959—Каршмов, удостов личности выд основским сельсов 3958.—Губков В З, квитанц № 1277 о сдаче гарнцевого сбора в количестве 82 кил 3964.—Манке В А, конск карт выд кемеровским риком на имя Манке В Ю, и справка об отказе от земельного надела выд кем сельсов 2224.—Нечаева М И, удостов личн выд чулымским сельсов 2225.—Калинин В В, удостов личности и воинск кн 2227.—Верещагин Ф. [illegible] удостов [illegible] личн [illegible] вак [illegible] Ю. выд топкинск ж-д конт и проездн годовой билет 1791.—Аксенов Н А, паев кн выд бачатск крк 1794.—Бардокин А Д. воинск кн выд бачатский рик 1793.—Стариков, удост личн и справ 2678.—Желудков М А, профбилет союз сельхозлесрабочих 2679.—Терехов Г Е, профбилет 2680—Москвин И Г, паев кн выд тельбесск крк 2681.—Колмагоров П, расчетная кн 873.—Шыров Г, расчн кн 874.—Горяев А О, заб листок 852.—Назариков Ф И, времен заб листок 851.—Глебов П П, профбил союза строителей 850.—Буренков продукт карт 849.—Болдин А Я, заб лист 848.—Щеглов М В, паевая кн выд тельбесс крк 860.

Берсенева М Е метрическ выпись выдан прокопьевск загсом и метрическ выпись на имя Берсеневых Леонида Евгения Александра выдан сад-городским загсом. 2736. Сизин Т К воинск книж выдан прокопьев военкомом и справка о рождении ребенка на имя Сизина Ивана выд сад городским пос совет. 2737.—Меркулов И А воинск книж. 2739.—Логинов Т конск карт. 2740.—Порвина М Ф паев книж выдан тельбесск крк. 2741.

Яблочкин М. семейное удостовер личности выдан тарасовс ссов. 2742—Михайлец семейное удостоверен личности выдан черно-куринским ссов. 2745. Лебедев Е Ф паев книж расчетн книж и удостовер личн. 4501. Коновалов И М удостов личн. 4502.—Гомзин С И воинск книж выдан косинской волостью. 2209.—Носка А И 2-хнедельный пропуск на химзав. 2210.

Левшенко А удостовер личности выдан в Мариуполе. 2214.—Новиков П А 4 забор листка за март м-ц. 2216 Плиско И С паев книж выдан комер крк. 2217.—Поминов М С догов об аренде участка земли на 35 кв. место 13[illegible] [illegible]комхоз. 2218.—Кулеб[illegible] о погодно[illegible] [illegible]союзног[illegible] [illegible]ловске ловск окрвоенк. 2219. — Титов Д И профбил союза рабземлес. 2220.—Зачиняев Д К метрическ выпись о рожден выдан бирикульским сельсов. 2221.

Беликова метрическ выпись. 2840.—Аверин П Ф профбилет союза схлр. 2841.—Крылов И водворител билет выдан щегловским пунктом. 2843. — Бабанаков Д воинск книж выдан ленинск военстол. 2844.—Г[illegible]жин две конск карточки выдан чусовск сельсов. 2845.—Грищенко И П метрическ выпись. 2846.—Власов А воинск книж выдан ленинск военкомом и удостовер личности выдан ленинским РАО. 2847.—Белоглазов И Д расчетн книж выдан ленрудоуправл. 2848.—Юдинцева Е Ф паев книж выдан ленинск крк и профбилет союза горнораб. 2849.—Шитова М И паев книж выдан силинским о/п. 2208.

Чернов М С воинск книж. 2830. — Киселев Г. А профбилет союза горняков. 2831. — Подольская Т М удостовер личн выдан ленинск рай милиц. 2832.—Высоков паев книж выдан ленинск крк. 2833. — Трофимов В С конск карт выдан ленинск рик. 2834.

Петрова Н паев книж и контрол листок выдан ленинск крк и профбилет союза рабпрос. 2835.—Морозова А И удостовер личн выдан ленинск рао. 2836. — Казакова Е П удостовер личн выдан анжерским рао. 2837.—Иванов А И удостовер личн выдан пенковским риком. 2838.—Ермошевич И Я метрическ выпись выдан александровск рик. 2839.

—Алексеев П заборн карт за февраль м-ц 461. —Колосов И В удост личности выдан мало-сердабинск рик 461.

считать недействительными

Коллектив Кузнецкого Окрземуправления с глубоким прискорбием извещает о безвременной кончине члена коллектива Окрзу быв зав. с.-х. отделом.

ТЕРЕНИНА НИКОЛАЯ ИВАНОВИЧА

Вынос тела из квартиры (Красноармейская № 45) состоится 27 февраля в 5 час. вечера.

Коллектив Окрзу.

ОКРДИТ 2072. Заказ 1020