ЦЕНА ОТДЕЛЬНОГО НОМЕРА 5 КОП.

ПРОЛЕТАРИИ ВСЕХ СТРАН, СОЕДИНЯЙТЕСЬ!

# КУЗБАСС

Ежедневная газета Кузнецкого ОК ВКП(б), Окрисполкома и Окпрофбюро.

Сибирай, г. Щегловск, Исполкомская улица, № 1

Телефоны: № 1 и 54.

ПОНЕДЕЛЬНИК 17 ФЕВРАЛЯ 1930 г.

№ 39—(2113)

Ново-Сибирск
Б-ка Экспедиция
1 экз

БИБЛИОТЕКА

### В ПОСЛЕДНЮЮ МИНУТУ

ЛОНДОН. Французская делегация морской конференции опубликовала декларацию, в которой заявляет, что к концу 1936 г. французский флот должен составлять в общей сложности 724479 тонн, на 18 проц. больше, чем ныне. 82 проц. этого тоннажа будут составлять суда, построенные взамен устаревших. Декларация сильно увеличила напряжение морской конференции.

# ТОЛЬКО 37 проц. ПЛАНОВЫХ ЗАДАНИЙ ВЫПОЛНИЛ ОКРУГ ПО СБОРУ СЕМФОНДОВ

## Позади всех позорно плетутся районы сплошной коллективизации—Щегловский и Прокопьевский. Нужно с железной настойчивостью призвать к порядку всех бездельников, срывающих важнейшую политическую кампанию

## УВЕЛИЧИВАЮТСЯ ОБОБЩЕСТВЛЕННЫЕ СЕМФОНДЫ ДО 35 МЛН. ЦЕНТНЕРОВ

**Темп коллективизации перегоняет плановые наметки. Обобществленная посевная площадь колхозов к весне достигнет 32 миллионов гектар**

МОСКВА, 15. Коллегия Наркомзема РСФСР признала необходимым пересмотреть контрольные цифры по созданию обобществленных семенных фондов в РСФСР, так как темп коллективизации опять перегнал плановые наметки. Задание по засыпке обобществленных фондов было определено в 27 миллионов центнеров, исходя из расчета посевной площади колхозов в 23 24 миллиона гектар. Поступающие с мест сведения говорят, что обобществленная посевная площадь колхозов к весне достигнет, примерно, 32 миллионов гектар. Соответственно придется увеличить и контрольные цифры по созданию обобществленных семенных фондов. Управление земледелием считает, что задание должно быть увеличено до 35 миллионов центнеров. Коллегия ориентировочно утвердила эту цифру, поручив управлению земледелием уточнить ее по районам и ввести в действие по телеграфу.

МОСКВА, 15. Коллегия Наркомзема СССР вынесла следующее постановление:

— Констатировать, что за декаду февраля собрано семфондов 24,8 миллиона центн., против плана в 54 миллиона центн. В том числе колхозных фондов 18,4 миллиона центнеров, против плана в 38 мил. центнеров. Семфондов за первую декаду февраля собрано колхозных 3,7 мил. центн. против 14,1 мил. центнеров за предыдущую декаду, что является совершенно неудовлетворительным.

Поставить на вид Крымскому наркомзему, Северо-Кавказскому, нижне-Волжскому и Средне-Волжскому краевым земельным управлениям совершенно недопустимое положение со сбором семфондов, грозящее срывом подготовки к весенней посевной кампании, и предложить им мобилизовать все силы для выполнения планов сбора семенных фондов во что бы то ни стало.

Обратить внимание Казакского наркомзема, Дальневосточного краевого земуправления и Ленинградского областного земуправления на недопустимо медленный ход сбора колхозных семфондов, который должен быть закончен в срок—к 20 февраля.

Предложить союзу союзов сельхозкооперации, Колхозцентру, Наркомземам республик, областным и краевым земельным управлениям в отношении тех колхозов, где действительно на деле исчерпаны все возможности образования семенных фондов за счет членов колхозов—организовать помощь одних колхозов другим как на началах покупки, так и взаимообразно.

### ЗА ОРГАНИЗАЦИЮ КРУПНЫХ ЖИВОТНОВОДЧЕСКИХ ХОЗЯЙСТВ

МОСКВА. Опубликовано постановление Совнаркома СССР о развитии животноводчества. В постановлении указывается, что за последнее время происходит уменьшение поголовья крупного рогатого скота и свиней вследствие того, что кулаки хищнически убивают и распродают свой скот и агитируют других крестьян к убою и распродаже скота в связи с коллективизацией.

Наряду с беспощадным подавлением попыток контрреволюционного противодействия со стороны кулаков колхозному движению, принятием решительных мер против убоя скота вплоть до конфискации имущества, необходимо провести меры, непосредственно направленные к коренной перестройке животноводства. Меры эти должны быть направлены по линии организации крупных советских и коллективных животноводческих хозяйств, к коренному улучшению кормовой базы, усилению племенного животноводства ветеринарными мероприятиями и созданием кадра специально подготовленных работников по животноводству.

Необходимо добиться такого темпа развертывания новых животноводческих совхозов и развития животноводства в старых совхозах, который обеспечит в конце пятилетия годовой убой товарного мяса в совхозах в количестве не менее 60 тысяч тонн. Совхозы, колхозы и МТС должны дать для снабжения страны в 1929 30 году: не менее полутора миллионов крупного рогатого скота, 3 миллионов свиней и 2 миллионов овец, распределяя это количество между организациями: „Скотовод", „Колхозцентр", „Овцевод", „Сахаротрест", Окрколхозобединение, МТС, системой колхозов, рабочей потребкооперацией и сельскими потребобществами.

В целях борьбы с отсталыми формами животноводства, наряду с агроминимумом, необходимо ввести во всех сельских местностях также и зооминимум, минимум мероприятий по развитию животноводства.

Наркомзем СССР должен в июне 30 года представить доклад об организации племенного животноводческого фонда наряду с государственным фондом сортовых семян. Поручить Наркомзему и Госплану СССР учесть необходимость подготовки кадров по животноводчеству для совхозов и колхозов. В третьем квартале 29 30 года созвать всесоюзный животноводческий с'езд.

### МЕХАНИЧЕСКИЙ ЗАВОД СТРОИТСЯ

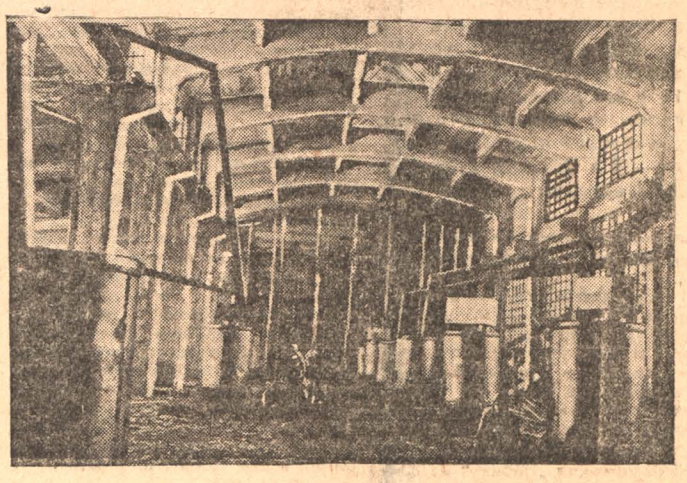

НА СНИМКЕ: Утепляют мехцех для производства дооборудования.

## МАЛО ЗАЯВИТЬ ОБ УДАРНОСТИ,—НАДО ПО-УДАРНОМУ ОРГАНИЗОВАТЬ РАБОТУ

**За первую десятидневку февраля Прокопьевская шахта № 2, в результате рациональной расстановки рабочей силы, дала повышение добычи, опрокинув нытье о „невыполнимости" программы. А Кемеровская лесоконтора Сибугля, через несколько часов после подписания соцдоговора, своей халатностью увеличила простой гофманской рамы**

### Первые успехи

В феврале задание по добыче шахты № 2 (Прокопьевск) снизилось. В январе оно составляло 26500 тонн, а в феврале 25150 тонн. Производственные показатели за первую пятидневку февраля, при сопоставлении их с первой пятидневкой января, говорят, что шахта начинает добиваться перелома к лучшему.

С переходом рудника на ударную работу, рабочие шахты категорически потребовали рациональной расстановки рабочей силы. Технический персонал тоже об'явил себя ударным, проявляя свою, до сих пор скрытую, энергию.

По производительности на трудящегося в первой пятидневке января месяца имели среднесуточную добычу 0,60 тонны. За первые же семь дней среднесуточная производительность февраля выражается в 0,93 тонны.

И по остальным производственным показателям имеется разкое повышение.

Цифры суточной добычи в январе в первой пятидневке были, по порядку: 600, 540, 490, 520, 230 тонн. В феврале за первую пятидневку, по порядку дней: 850, 660, 900, 890, 940 тонн!

Может, скажут, что повлияло увеличение комплекта?

Тогда сопоставим дни одинаковых комплектов: 31 января и 7 февраля. Комплект по шахте № 2 одинаков—1397 человек.

31 января суточная добыча 840 тонн, а 7 февраля—920 тонн. Производительность на трудящегося: 31 января—0,82, а 7 февраля—0,97 тонны!

Цифры, факты неумолимо доказывают, что технический персонал до „ударного" периода успокаивал себя „невыполнимостью" задания и не показывал своих способностей. Ударность работы вскрыла, что техническая сила шахты № 2 производством руководить умела и умеет лучше.

Пегасов.

По второму району в ударничество вовлечены 418 чел., из них 54 хозяйственника.

Ударные бригады не только работают по-ударному на производстве, но и по-ударному перестраивают партийную и профессиональную работу.

Технический надзор, заслушав доклад об ударных темпах работы, постановил:

— Мы, техники и десятники первого района, об'явили себя ударными на трудовом фронте социалистического строительства и обязуемся всю работу шахт поставить на боевой темп и зажечься энтузиазмом и творчеством рабочих масс.

Ударники Прокопьевского рудника приступили к работе по-новому с 4 февраля и вызывают на социалистическое соревнование Центральную шахту Кемеровского рудника.

Пегасов.

### СОРВАННОЕ РЕШЕНИЕ

Рабочие и хозяйственники лесопильных заводов Кемрудника и хим завода единодушно об'явили себя и лесопильные заводы ударными. Взяли обязательство: поднять производительность труда на 15 проц., производительность рам на 50 процентов, снизить себестоимость выпускаемой продукции на 8 проц. обещая выполнить их полностью.

— Взятые на себя обязательства мы выполним полностью,—говорят рабочие.

4 же февраля, после принятия таких хороших решений, в конце смены поломалась большая гофманская рама. Заведывающий горячо и убедительно просил из лесконторы т. т. Калашникова и Соловьева выехать на место и установить причины поломки, но тщетна была его просьба—лесоконторские бюрократы ответили по телефону мычанием, и до сих пор никого нет.

## БАЧАТСКИЙ РАЙОН ВЫРАВНИВАЕТ РАБОТУ ПО СБОРУ СЕМФОНДОВ

### К ответственности бездельников

Поступившие от райземотделов в окрзу сведения о сборе семенного фонда и о зерноочистке говорят за то, что районы до сих пор не перестроили работы по-боевому и не использовали всех мер для того, чтобы выполнить к установленному сроку намеченные задания.

На 10 февраля по всему округу собрано всего 17793 центнера семенного фонда, вместо 48 тысяч, подлежащих сбору. Иначе говоря, выполнено всего 37 процентов.

Щегловский район собрал всего 10 процентов. За ним идет Прокопьевский, выполнивший 23 процента, Крапивинский, собравший 28,2 проц., и Кузнецкий, выполнивший 31 процент. Немного лучше обстоит дело и в других районах.

Топкинский район выполнил всего 32,2 проц., Краснинский — 36,5 проц. и Горно-Шорский — 37 процентов.

Впереди идут пока Ленинский и Бачатский районы, выполнившие: первый — 66,5 и второй — 67,6 процента задания.

* * *

С зерноочисткой дело обстоит тоже не совсем благополучно. Особенно плохо поставлена работа в Горно-Шорском районе, отсортировавшем всего 6 процентов подлежащих сортировке семян, и в Щегловском, очистившем только 8,5 процента.

За ними идут районы, выполнившие: Краснинский—21,3 проц., Топкинский — 26,7 проц., Ленинский — 32,4 проц., Бачатский — 35,4, Прокопьевский — 39,3 проц. и Крапивинский—51,7 проц.

Впереди всех пока идет Кузнецкий район, отсортировавший 70 процентов подлежащих сортировке семян.

Всего по округу на 10 февраля отсортировано по индивидуальному сектору 122457 центнеров зерна и 8700 центнеров по госсортфонду, что составит по отношению к намеченным к сортировке 426420 центнеров—37,5 процента.

* * *

Несмотря на слабые результаты работы, со стороны риков отстающих районов не заметно твердой политики в отношении сельсоветов и уполномоченных, плохо проводящих эту важнейшую работу.

Сортировка семян и зерноочистка в некоторых пунктах идет безобразно слабо, а к ответственности за это никто не привлекается.

Довольно расхлябанности! Пора начать требовать от каждого работника по посевкампании безоговорочного выполнения данных ему заданий. Разгильдяи и нытики, срывающие серьезнейшую, имеющую политическое значение, работу, должны быть привлечены к ответственности.

Только при этом условии можно рассчитывать на выполнение намеченных контрольных цифр к установленным срокам.

## БАЧАТЫ ВЫРАВНИВАЮТ ФРОНТ

*БАЧАТЫ, 15 февраля. (По телеграфу от наш. кор-та)*

**Зерноочистка выполнена на 50 и сбор семенного фонда на 76 процентов**

## Примерный сельсовет

Теплогорский сельсовет (Ленинский район)—самый отдаленный от Ленинска; находится он у самой тайги. Население—нацмены, чуваши, мордва. Плохо говорят по-русски; но очень хорошо понимают значение мероприятий советской власти и недурно выполняют их.

Что сделала деревня по подготовке к севу?

По Теплогорскому сельсовету было задание собрать семфонд к 1 февраля в количестве 618 пудов, собрано 610 пудов. Самообложение было принято в сумме 702 руб., выполнено 701 руб; страхплатежей—509 руб., выполнено 500 р. 22 коп.; сельхозналога было 311 руб. 63 к., выполнено все 100 процентов.

Контрольная цифра по 3 займу была дана в сумме 400 руб., выполнено 502 р. 75 коп. Кроме того, дополнительно подписалось на 325 руб. Сенозаготовки—4000 пудов отправлено 2484 пуда; льнозаготовок дано 20 пуд., выполнено 76 п. 28 фун., законтрактовано льна 12 пуд., заготовлено картошки 146 пудов.

Из перечисленного видно, что деревня не поддается на кулацкую удочку. В деревне был один кулак, но его скоро ликвидировали.

В деревне организовано машинное товарищество; состоит оно из 12 дворов; сейчас переходит в сельхозартель, обобществляет все орудия производства и скот. Поступают новые заявления о вступлении в артель.

Плохо то, что сельсовет—в стороне от колхозного движения. Члены сельсовета не все в артели. Комсомольцы тоже до сих пор не вступают. Активисты деревни все же думают работу сельсовета и комсомола перевернуть лицом к колхозам и добиться 75 проц. коллективизации всей деревни. Это задание мы выполним.

Б.

## ВТОРАЯ СЕРИЯ ПРОКОПЬЕВСКИХ БЕЗДЕЛЬНИКОВ

*Б-талдинский сельсовет*

Семян обобществлено вместо 2564 центн., в колхозах 677 центн., в единоличных хозяйствах 453 центн. Неприкосновенного запасного фонда вместо 270 центн. собрано 80.

*Красулинский сельсовет*

Семян обобществлено 107 центн., вместо 4000. Запасный семенной фонд собран в количестве 11 центн., вместо 426 центн. по плану.

*Ильинский сельсовет*

По программным данным обобществленного фонда нужно собрать 4485 центн., собрано 2130 центн. Семенной неприкосновенный фонд нужно собрать 432,1 центн., собрано 114.

*Колачевский сельсовет*

Контрольная цифра к обобществлению семян—3121 центн., обобще

*Зенковский сельсовет*

Контрольная цифра по обобществлению семян была 2300, обобществлено 955,86 центнеров, из них во вновь организованных колхозах обобществлено 743,84 центн., а остальные в единоличных хозяйствах. Неприкосновенный запас семян—вместо 204,4 цент. собрано 115,87 цент.

*Ново-рождественский сельсовет*

Семян обобществлено по всему сельсовету только в единоличных хозяйствах 105 центн. вместо 1125 Семфонд неприкосновенный—не собрано ни одного зерна, а собрать надо 93 центнера.

*Костеновский сельсовет*

К обобществлению семян подлежит 2600 центн., обобществлено 590 центн., из них в колхозах 504 цент.,

## ПРОЛЕТАРИИ ПАРИЖА НА ПОТОКИ КЛЕВЕТЫ ОТВЕЧАЮТ УСИЛЕНИЕМ КАМПАНИИ ЗАЩИТЫ СССР

### МИТИНГИ В ПАРИЖЕ

ПАРИЖ, 15. Вчера в рабочих районах Парижа состоялись организованные компартией массовые митинги протеста против антисоветской травли и против подготовки французской буржуазии к нападению на Советский Союз. Митинги, собравшие тысячи рабочих, прошли с громадным под'емом и выявили исключительную популярность лозунга защиты Советского союза. Тысячи рабочих отвечали на речи ораторов возгласами: „Защитим Советский Союз", „Даешь советы в Париже!", „Да здравствует компартия!".

### ЗАПРЕЩЕНИЯМИ БОРЬБУ ПРОТИВ ФАШИЗМА НЕ ПРЕКРАТИТЬ

БЕРЛИН, 15. Германская партия и комсомол организовали вчера во многих кварталах Берлина большие митинги против запрещения антифашистской молодой гвардии. Появлявшиеся в форме отряды антифашистской молодой гвардии встречались повсюду бурными овациями. При попытке организовать демонстрацию произошло столкновение с полицией. Среди рабочей молодежи наблюдается усиленная тяга в комсомол.

В ряде крупных предприятий приняты резолюции протеста против запрещения. ЦК комсомола опубликовал воззвание, заканчивающееся словами: „антифашистской гвардии нельзя запретить, ее боевой дух жив. Борьба против фашизма растет. Отвечайте на запрещение массовым вступлением в комсомол!".

ПАРИЖ. Правые газеты продолжают гнуснейшие инсинуации, неизменные требования обыска в полпредстве, разрыва дипломатических отношений. Белогвардейцы собира

### ФРАНЦУЗСКАЯ РЕАКЦИОННАЯ ПЕЧАТЬ ПРОДОЛЖАЕТ ТРАВЛЮ

ПАРИЖ, 14. Продолжая гнуснейшую травлю полпредства, реакционная печать выдумывает одну небылицу за другой и все чаще прибегает к фальшивкам. Некоторые выдумки до того неумелы, что полиция вынуждена опровергать их. Близкий к полиции орган „Либерте" считает посещение Кутепова советскими агентами неопровержимым и требует от правительства, чтобы полпредство было лишено дипломатической неприкосновенности. Ряд газет печатают фальшивые извещения из Москвы о якобы врученной Эрбетту ноте.

### На смену „кутеповщине"—выдумки об Индо-Китае

ПАРИЖ, 14. За отсутствием нового материала в связи с кутеповщиной, правые газеты, возглавляющие неутихающую кампанию за разрыв франко-советских отношений, теперь взялись за события в Индо-Китае. Правые газеты обвиняют в организации индо-китайских событий Москву, требуют принятия решительных мер как против „московских пропагандистов", так и против французской компартии.

### РЕФОРМИСТЫ СОРВАЛИ БОРЬБУ РАБОЧИХ БЕЛЬФОРА

ПАРИЖ, 15. Длившаяся 25 дней забастовка 13 тысяч металлистов и текстильщиков Бельфора закончилась вчера по решению стачечного комитета. Решение вызвано тем, что в результате репрессивных мер предпринимателей и властей и предательской деятельности реформи-

## Прокопьевск дал 1.163 ударника

По всем шахтам и цехам Прокопьевского рудника пронеслась волна ударничества, поднявшая массовую активность и инициативу рабочих.

Техники, хозяйственники и десятники полностью присоединились к рабочим и молодежи, вступающим в социалистическое соревнование, с таким расчетом, чтобы лозунг: „пятилетку в 4 года"—оправдать.

Два района дали в ряды ударников 1.163 человека.

Первый район горных работ охватывает ударными бригадами 504 чел. и индивидуально соревнующихся рабочих 241 чел.; всего 745. При

# КУЗБАСС

*г. ЩЕГЛОВСК, 17 ФЕВРАЛЯ*

## ЧИСТКА НИЗОВОГО СОВАППАРАТА

Начался смотр низового советского аппарата. Основная задача смотра—сделать аппарат на селе и в районе действительным проводником правительственных решений, способным точно и в срок выполнить каждое такое решение на основе сплочения бедняцко-середняцких масс вокруг генеральной линии партии и советской власти.

Одно из больших зол нашего советского аппарата—это засоренность его классово-враждебным нам элементом. В условиях развернутой работы по перестройке нашего хозяйства, когда форсированным темпом осуществляем пятилетний план соцстроительства, когда с таким же темпом вытесняем индивидуальное кулацкое хозяйство, ликвидируем кулака как класс, заменяем кулацкое хозяйство крупным колхозом, когда решительно отбиваем сопротивление кулака,—ко всему советскому аппарату, в том числе и к низовому, пред'являются требования гибкости и умения руководить массами. Однако, аппарат не всегда на высоте своего положения. Засоренность его элементами, иногда сознательно „извращающими советские законы, сращивающимися с кулаком и нэпманом, мешающими бороться с волокитой, высокомерно, по-бюрократически относящимися к насущным нуждам трудящихся"—делает аппарат неспособным справиться с величайшими задачами строительства

Ясно, что одна из главных задач чистки—это вымести весь сор из аппарата, и этим самым поднять его работоспособность

„Большевики, говорит т. Яковлев на XVI партконференции, вопрос о реорганизации государственного аппарата ставят не только как вопрос его удешевления, децентрализации, уничтожения волокиты, но и как вопрос приведения его в соответствие с классовыми задачами, стоящими перед нами с тем, чтобы этот государственный аппарат обеспечивал возможность широчайшей мобилизации активности пролетарских и полупролетарских масс, с тем, чтобы он содействовал и обеспечивал усиление пролетарского руководства крестьянством, чтобы он помогал сплочению бедняцко-середняцкой деревни против кулачества, чтобы он обеспечивал отпор давлению мелкобуржуазной стихии".

Чистка низового советского аппарата является делом не одной только РКИ. Вокруг этого дела должна сплотиться вся советская общественность. Только с ее помощью чистка вполне справится с теми задачами, которые на нее возложены.

# 1874 БЕДНЯЦКИХ И СЕРЕДНЯЦКИХ ДВОРА ВНОВЬ ВСТУПИЛИ В КОЛХОЗЫ ПРОКОПЬЕВСКОГО РАЙОНА

## Из вновь вступивших в коллективы 20 проц. составляют середняки. Рик еще не перестроил свою работу в соответствии с задачами коллективизации—отсюда слабость работы по обобществлению семян и средств производства

## БОЛЬШЕ ВНИМАНИЯ РАБОТЕ ГРУПП БЕДНОТЫ

**Вчера редакция получила от своего прокопьевского корреспондента следующие сведения о ходе коллективизации района. На 8 февраля имеется—21 коммуна с 800 домохозяевами, 3535 едоками; сельскохозяйственных артелей — 14 с 478 домохозяев, 2609 едоками; товариществ по совместной обработке земли—15 с 595 хозяйствами, 2694 едоками.**

### РАЗВЕРНУТЫЙ ФРОНТ

За сплошную коллективизацию—сказала коммунистическая партия. За сплошную коллективизацию — сказали все рабочие Прокопьевского района. За сплошную коллективизацию—ответили крестьяне Прокопьевского района.

Рабочие Прокопьевска должны помочь крестьянам коллективизироваться—сказали крестьяне д.д. Зенково, Ильинска и Лучшево, и шефорганизации рудника перекинули лучшие горняцкие силы в деревню для раз'яснения о коллективах, товариществах, артелях и коммунах.

Женщины Прокопьевска выслали женские бригады в деревни. Комсомол рудника выкинул лозунг: добровольцы, в колхозы! Профорганизации выделили рабочие бригады. 150 пионеров двинулись в деревню для раз'яснительной работы.—Это было три недели тому назад.

Сейчас есть уже первые результаты массового колхозного движения по Прокопьевскому району.

В процессе раз'яснительной работы по сплошной коллективизации оформился довольно крепкий батрацко-бедняцко-середняцкий актив, который начинает проявлять способность не только повести за собой основные массы крестьянства, не только организовать надлежащий отпор сопротивляющемуся кулаку, но и вовремя предупреждать шатания и колебания в собственной бедняцко-середняцкой среде.

### ЦИФРЫ ГОВОРЯТ

Из вновь организованных в коллективы 1036 дворов, на 27 января имеем: в коммунах—511 дворов, в с.-х. артелях—419 дворов, СОЗ—46, поселковые т-ва—40 и животноводческое товарищество 20 дворов. Тяга крестьян к высшим формам с.-хозяйственного об'единения возрастает.

Социальный состав об'единений таков: 30 проц. батрачества, 50 проц. бедняков и 20 проц середняков.

Одним из крупных запроектированных в районе сельско-хозяйственных об'единений пока является коммуна „Индустрия", занимающая площадь в 10 тысяч гектар. Коммуна „Индустрия" об'единяет сейчас самые бедняцкие хозяйства и имеет уже в своих рядах около 40 домохозяев. Коммуна „Индустрия" будет производить овощно молочные продукты для снабжения прокопьевских рабочих. Сейчас имеется очень много желающих поступить в эту коммуну.

В Б.-Талданском сельсовете вновь организованы колхозы: „Красный Большевик" из 30 крестьянских хозяйств, „Восточная Заря"—17 дворов и коммуна имени Сталина 16—дворов.

В Сафоновском сельсовете вошло в колхоз лишь 7 домохозяев.

В Зенковском сельсовете, в дер. Спицино, записалось в коммуну 60 домохозяев: в самом Зенково—30 дворов и в поселке Лобаново—15 дворов. В поселке Чубаря постановили влиться всем поселком в колхоз.

В Кыргайском сельсовете в дер. Кыргай организована коммуна „Ударник"—записалось 23 домохозяина. В Ново-казанковском сельсовете вошли в коммуну 6 домохозяев; в деревне Новая—14 домохозяев записались в товарищество по совместной обработке земли.

В Калачевском сельсовете организована коммуна „Победа" из 30 домохозяев. В коммуну „Батрак" подали заявления о приеме 17 домохозяев; в этом же сельсовете организована сельхозартель в 30 домохозяев.

В Лучшевском сельсовете организовалась сельско-хозяйственная артель „Красный Боец" из 58 домохозяев; кроме того, организовано еще две самостоятельные артели в 30 и 58 домохозяев; в д. Шарап решили организовать поселковое товарищество: записалось 40 домохозяев.

Таких примеров можно приводить бесконечно много —Растут колхозы, коммуны, с.-х. артели. Новые тысячи бедняков, батраков, середняков вступают в них.

### КУЛАЧЬЕ СОПРОТИВЛЯЕТСЯ

Кулачество на имеющихся недостатках колхозов пытается спровоцировать бедноту, батрачество и середников. Но обычно эти попытки терпят не удачу.

Всякий промах в слове, в выражении раз'ясняющих истолковывается по-своему, извращается и превращается в орудие борьбы с коллективизацией. Сейчас сильно сказывается в общем ходе работы допущенный правый уклон в финансовой политике рика.

В Н-Рождественском сельсовете кулак Ширманов „осереднячился" по воле и благословению рика. Сельская комиссия обложила его индивидуальным обложением с.-хоз. налога, но рик сказал: „Ширманов—хотя и кулак, но..... надо-бы снять „индивидуалку". Сняли. Сейчас Ширманов—„середняк" (волк в овечьей шкуре)—почуял свою гибель и распустил агитацию: „Бойтесь: поехали с дубинами загонять в колхозы".

Председатель Н-Рождественского сельсовета „не имеет" в об'единяемых им селах кулаков.—„У нас кулаков нет",—говорит он, скрывая за своей спиной классового врага Колижаев Дмитрий—кулак что называется „по всем статьям", но рик его кулаком не признал.

В Соколовском сельсовете кулаки распространили слух, что вступающим в колхозы на лбу ставят „антихристову" печать.

В Усятах кулацкие жены группой явились на собрание и истерически завопили: „Ах, печать!" Но беднота дала отпор кулацким выходкам, и собрание не сорвалось.

В Усятах же руководитель баптистов пригласил к себе „всех алчущих и жаждущих" и с библией в руках проповедывал:

„Настало библиево слово, теперь пойдут—отец на сына, брат на брата..... бойтесь антихристовой печати".

В Жирново, в день рождества „киржаки" (местная религиозная секта) первыми выступили на улицу с пьяными противоколхозными прибаутками. Заходили в бедняцкие „хибарки" с вопросами: „Пойдешь — в аду будешь!—В колхозах будут вырезать на спинах два ремня в два пальца шириной".

### ОТПОР ФАКТАМИ

На кулацкие вылазки и агитацию, беднота и средняки посылают массовые делегации в ближайшие коммуны и колхозы убедиться собственными глазами, как живут коммунары

Коммуна „Серп и Молот" ежедневно принимает по 3 4 крестьянских делегации.

Делегатка Мещерова Пелагея Федоровна из Ильинки простыми словами рассказывала о жизни коммунаров „Серп и Молот" на собрании крестьян в с. Ильинка:

— Живут, хаить не могу—говорит она.—Сейчас зимой дети находятся при матерях, а летом сдают на детскую площадку; при нас кормили обедами из двух блюд: щи и жареная картошка, хлеба кладут на стол нерезанными кусками сколько хочешь; в скотных дворах кони и коровы не такие, как у нас—посытнее. Там живут большинство бедняков и батраков. Я спрашивала девушек, как они думают, если парни будут сватать не из колхоза, то девушки расхохотались и все сказали: „Мы из коммуны в сторону замуж не пойдем, пусть парни сами придут замуж к нам в коммуну".

Другая женщина описывает, как получают заработную плату:

У них работа в коммуне разбита на пять категорий: первая получает —12 рублей, вторая—14 р., третья—16 р., четвертая—19 р. 60 коп., и пятая—21 р. с копейками. На столовую у этого заработка отчисляют по 4 р. в месяц и живут хорошо, хаить не могу,—заканчивает делегатка.

— Хлеб у них пекут гораздо лучше, чем в нашем „Трудовике",—бросает реплику третья делегатка.

Так очевидцы делегатки разбивают кулацкие сплетни о гибели и развале старых коммун.

### ВЫВОДЫ

Приведенные выше факты свидетельствуют о том, что в Прокопьевском районе сплошная коллективизация приняла характер массового движения.

Бюрократизм и неповоротливость некоторых советских аппаратов становятся существенным тормозом дела коллективизации Рик до сих пор не может дать плана коллективизации, а окружные организации даже имеющиеся возможности превращают в тормоз коллективизации Ведь никому не секрет, что в этом году в округ присылают 17 тракторов, а при распределении тракторов Прокопьевскому району не дали ни одного трактора.

Району грозит опасность срыва посевной кампании. Бригады и уполномоченные рика до сих пор не придали ей должного значения.

В связи со сплошной коллективизацией, беднота и батраки п. Лучшевского, Бедаревского сельсовета, выбросили лозунг: „обобществить семена!" Иначе кулак может растранжиривать семена и подбивать на это остальных крестьян. Но ни сельсоветы, ни ячейки партии не подхватили инициативу березовских батраков, и сейчас идет усиленное превращение семян в пиво и самогон.

Рабочие бригады увлеклись агитацией за колхозы и забыли самое существенное—весеннюю посевную кампанию.

### ОЧЕРЕДНЫЕ ЗАДАЧИ

Как никогда, должны заработать группы бедноты при сельсоветах, кооперативных и других организаций; рику нужно приспособить свой аппарат к организационному оформлению организуемых колхозов; необходим срочный план сплошной коллективизации; направлять инициативу масс—неспособные сельсоветы нужно переизбрать; мелкие

# ВНИМАНИЕ ВТОРОСТЕПЕННОМУ ЭКСПОРТУ

*В своей статье „А. Г." поднимает вопрос о привлечении общественного внимания к сбору утиль-сырья для экспорта за границу. Надо изжить существующее отношение к сбору утиля как к ненужной забаве*

*

Перестраивая на ряде ответственных участков народного хозяйства страны свою работу соответственно темпам, определенным пятилетним планом в развитии хозяйства, мы совершенно забываем или недооцениваем значение экспорта как экономического рычага, способствующего увеличению вложения на реконструкцию сельского хозяйства и промышленности:

Если в 1928-29 г. нами вывезено из СССР разного экспорта на сумму 877,7 миллиона руб., то для 29-30 года план экспортных заготовок определен Наркомторгом в один миллиард 200 миллионов, т. е. с превышением на 37 проц.

Пятилетний план внешней торговли предусматривает доведение общих сумм этих операций за 5 лет—по экспорту до 6 миллиардов 972 млн. рублей и импорту из-за-границы необходимого для индустриализации страны фабрично-заводского оборудования и с.-хоз. машин на сумму до 6 миллиардов 180 млн.

Эти цифры вполне определенно говорят за себя и требуют максимального напряжения и упорной работы всей страны и нашего Сибирского края в особенности, как основного по заготовкам.

Оставляя, как совершенно очевидный, вопрос об основных видах экспорта, мы должны обратить осо

Назначение утиль-сырья разное. Крупные куски хлопчато-бумажного и холщевого тряпья идут как обторочный материал для машин в промышленности; мелкое тряпье идет на выработку разных сортов бумаги, картона; тряпичный брак используется для выработки толя и др. изоляционных изделий; чисто-шерстяное тряпье идет для переработки в текстильной промышленности; кость колбасная (мослы и цевка) идет на выделку разных костяных изделий; остальные части скелета и мелкая кость перерабатываются для получения жиров (костяное масло, клея, а полевая кость размельчается на костяную муку, являющуюся чрезвычайно ценным удобрительным материалом. Рога и копыта идут для разных роговых изделий и пуговиц.

Развитие этих заготовок особенно важно, поскольку они, не задевая основных хозяйственных ресурсов страны, дадут отдельным хозяйствам в течение года десятки рублей разумной экономии, а нашему государству в целом на миллионы рублей экспорта.

По всему союзу с'едается до 2 миллионов 700 тысяч тонн мяса (а Сибирь в этом деле стоит не на последнем месте); считая что кости составляют 20 проц. от мясной туши, мы должны были-бы получить 530 тысяч тонн кости. На наших-же заводах перерабатывается до 30 тысяч тонн; 500 тысяч тонн пропадает, что при цене франко-завод 50 рублей за тонну причиняет ущерб для государства и населения в 25 миллионов рублей.

Исходя из существующих норм среднего выхода хлопчато-бумажного, шерстянного, холщевого тряпья и бумажной макулатуры, в стране

ходный бюджет государства и населения на 15 18 миллионов рублей.

Миллионы рублей мы теряем; неиспользуя отходы мелкой кустарной промышленности (заводская шерсть шубный лоскут, мездра, волос коровняк) и от неиспользования боенских отходов (рог, копыт, цевки и кишек). Характерно, что по данным 1927-28 г. в СССР заготовлено кишек на сумму до 12 миллионов рублей, исходя же из убоя, могло-бы быть собрано на сумму до 33 миллионов руб. Таким образом крупные средства в размере 21 миллиона руб. выброшены на ветер без пользы для населения и государства.

Приведенные данные говорят, что только сохраняя ценные отбросы (тряпье, кость и кишки), страна могла бы ежегодно получать средства, достаточные для приобретения 18 тысяч тракторов.

В последнее время отношение к экспорту со стороны партийных, советских организаций, а также советской общественности, несколько изменилось, но все же резкого сдвига не наблюдается. Все еще продолжается известное пренебрежительное отношение к этой работе как делу грязному, несерьезному и т. п.

Мы должны резко переломить отношение к этому „золоту в мусоре". Пионеры-школьники, комсомол, вся общественность должны массовой раз'яснительной работой среди населения обеспечить не только сбор наличия утиля, но, и что более важно, организовать его сохранение и сбор для сдачи заграничным организациям на будущее время.

Для оживления работы надо применить метод социалистического соревнования как между отдельными районами округа, так и внутри районов, между ячейками ВЛКСМ и

# С ФРОНТА социалистической СТРОЙКИ

НИЖНИЙ-НОВГОРОД, 15. Набор в ударные бригады идет по всему краю. На 15 февраля в крае насчитывается 50 тысяч ударников, тогда как к этому сроку было предположено вовлечь в ударные бригады 36 тысяч человек. В крае уже 17 заводов перешли на ударный устав. Насчитывается 2300 ударных бригад и 144 ударных цеха.

———

ЛЕНИНГРАД, 15. На Хибинских разработках начата постройка обогатительной фабрики.

———

ЛЕНИНГРАД, 15. Сегодня из Мурманска получено сообщение, что туда прибыла первая партия хибинских аппатитов (в 960 тонн) для отправки в Германию. Начата погрузка аппатитов на советский пароход „Андре Марти". 20 февраля пароход отходит в Германию.

———

КРАПИВИНО. (Наш корр.). В коммуне „Октябрь" открыта мастерская по ремонту сельхозинвентаря. Мастерская будет обслуживать ближайшие деревни: Поперечную, выс. Александровский и коммуну им. Сталина.

# ИЗБЕРЕМ В РАЙКОМЫ ВКП(б) СПОСОБНЫХ СПЛОТИТЬ МАССЫ ДЛЯ ВЫПОЛНЕНИЯ ЗАДАЧ СОЦИАЛИСТИЧЕСКОГО СТРОИТЕЛЬСТВА

## (К предстоящим районным партконференциям)

В ближайшие дни начнутся районные партийные конференции. За прошедшее время наша партийная организация выполнила ряд важнейших задач. Рабочие об'явили округ ударно-показательным; они, совместно с основными крестьянскими массами, под руководством партийной организации, проводят переустройство сельского хозяйства на основе быстро развиваемой коллективизации. Середняк массой двинулся в колхозы. Целые села и районы проводят сплошную коллективизацию. Путем усиления коллективизации рабочие, батраки, беднота и середняки ликвидируют кулака как класс. Сейчас не только бригады, но рабочие целых пластов, шахт и рудников об'являют себя ударниками.

Из развернувшегося ударного движения, из факта невиданно быстрого хода коллективизации вытекают новые задачи. Эти задачи требуют немедленного переустройства работы партийных, профессиональных и советских организаций, умелого подбора кадров. Сейчас нужны такие работники, которые не живут только сегодняшним днем, а каждодневно добиваются ускорения хода строительства социализма, которые умеют на ходу перестраиваться, брать из всей суммы вопросов основные и сосредотачивать на них все внимание партии и рабоче-крестьянских масс.

Одной из задач партийных организаций является еще большее усиление борьбы с правыми и примиренцами. Сейчас, когда партия совместно с рабочими, батрацко-бедняцкими и середняцкими массами на основе коллективизации проводит ликвидацию кулака как класса, найдется ряд колеблющихся людей, которые на практике будут проводить политику правых. Наша партийная организация должна вооружить всех членов партии, всех рабочих и основные крестьянские массы на борьбу с правыми и примиренцами, а также с остатками троцкизма. Правая опасность является основной опасностью в нашей партии. Всякое колебание, всякий отход от линии партии должны получать решительный отпор; к уклонистам надо принимать самые решительные меры, не останавливаясь и перед исключением их из партии. Партия должна быть единой, партия не может допустить никаких отклонений от генеральной линии, партия будет решительно бороться с правыми, нытиками и маловерами.

Наш округ — ударно показательный. Партийная организация должна сейчас же принять все меры к использованию энтузиазма масс, чтобы устранить все препятствия и помехи ударному труду. В первом квартале нынешнего года рудники округа не выполнили производственного задания. Это обязывает партийную и профессиональные организации, весь рабочий класс не только выполнить задания во втором квартале, но возместить упущенное, для чего необходимо мобилизовать все рабочие массы. Для выполнения плана нужно быстро перестроить работу организации и повернуть ее лицом к производству.

Перед организацией стоит большая задача по строительству. Кузнецкстрой, цинкзавод, химический комбинат, новые шахты и коммунальное строительство должны в нашей работе занять большое место. Кузнецкстрой должен привлечь внимание не только партийной организации и рабочего класса нашего округа, но и внимание всей советской общественности Сибири, всего Союза.

Весенняя сельско-хозяйственная кампания должна быть проведена с полным выполнением планов. Тут мы должны также сейчас и быстро перестроить всю работу и дать такие темпы в ходе этой кампании, которых не видал еще наш округ. Времени у нас немного, и его надо использовать по-боевому. Засыпку семфондов, сортировку, контрактацию, организацию боевого труда в колхозах, ремонт машин—необходимо закончить в намеченные сроки; для выполнения каждой задачи должны быть выделены специальные люди, которые бы отвечали перед парторганизацией за выполнение задач, которые бы помогали парторганизации правильно руко-

Роль коммуниста как на производстве, так и в сельском хозяйстве значительно возросла. Коммунист должен быть вдохновителем рабоче-крестьянских масс; коммунист должен быть во главе; коммунист должен быть примером для каждого рабочего и крестьянина. Не может быть такого положения, когда коммунист-производственник находится вне ударной группы, вне соцсоревнования; не может быть, чтобы коммунист-крестьянин находился вне колхоза и не во главе колхоза. Таких коммунистов нам не надо. Коммунист должен быть ударником, коммунист должен быть колхозником.

Наша партийная организация должна сейчас усилить вербовку в партию рабочих от станка, батраков и бедноту. Мы должны поставить перед собой задачу: чтобы к 6-й окружной партийной конференции наша организация имела в своем составе половину рабочих от станка. Эта задача большая, но организация сумеет ее выполнить, сумеет еще более об'единить вокруг себя рабочих и основные крестьянские массы.

Единоначалие на производстве должно быть решительно проведено в жизнь. Директива ЦК написана не для того, чтобы только проработать; ее надо проводить в жизнь. Хозяйственник должен занять свое место в руководстве производством. Ячейка и профсоюзы должны помочь хозяйственнику, поднять его авторитет, должны его сделать действительно ответственным и образцовым руководителем производства.

На основе широкой самокритики и внутрипартийной демократии нам необходимо избрать в комитеты партии таких людей, которые точно выполняли волю всей партийной организации, сумели выполнить перечисленные задачи; которые имели бы авторитет в рабоче-крестьянских массах. Нужно избрать в партийные комитеты лучших рабочих, лучших активистов, справляющихся с основными задачами партии и ведущих за собой массы.

Районным партийным конференциям должны предшествовать конференции трех поколений. Эти конференции должны еще более об'единить три поколения и улучшить руководство старших младшими.

Районные конференции приближаются. Партия и ее Центральный Комитет ставят перед нашей организацией целый ряд важнейших задач в области промышленности, строительства и сельского хозяйства. Парторганизация обязана эти задачи выполнить. Партия должна мобилизовать рабочие массы на выполнение этих задач, должна мобилизовать всех на борьбу с правой опасностью и примиренчеством; должна на основе широкой критики и самокритики своих недочетов и на основе внутрипартийной демократии выбрать лучших товарищей в партийные комитеты.

Задачи большие. Они требуют более быстрых темпов работы, требуют большей любви к делу социалистической стройки, требуют большой энергии, воли, упорства, требуют умения организовать и вести массы за собой. Лотиков.

# КОММУНИСТЫ—НА КУЗНЕЦКСТРОЙ

**По постановлению окружкома мобилизованы 10 ответработников для постоянной работы на Кузнецкстрое. В числе мобилизованных следующие товарищи: Коламаков (зав. окрОНО), Чаплыгин (ОК ВКП(б), Бабин (контора связи), Лупинин (секретарь Ленинского райкома ВКП(б), Лопотский (Полеводсоюз), Савицкий (ОК ВЛКСМ), Михайлюк (ЦРК), Самохвалов (предрика Красинского района), Болдырев (ОИК) и Самойлова (окрпрос).**

Кроме того, мобилиз-

## Парижский пролетариат клеймит перебежчиков в лагерь буржуазии

ПАРИЖ, 14. Вчера в парижском пригороде Сен-Дени состоялся митинг, организованный коммунистическ[illegible] частью местного муниципалитета. На митинге участвовали до трех тысяч рабочих.

Выступая на митинге, тов. Кашен подчеркнул, что за последний период многие муниципальные, генеральные советники и мэры перешли на сторону буржуазии. Тов. Кашен отметил, что обычно в периоды усиления реакции слабейшие и оппортунистические элементы партии не выдерживают напора классового врага, капитулируют и предают партию.

Тов. Кашен указал, что широкая волна забастовок, охватившая в данный момент разные районы Франции, полностью выявила повысившуюся боеспособность рабочего класса, который борется с капиталистической рационализацией и реакцией, имея против себя единый фронт правительства, буржуазии, реформистов и ренегатов всех мастей.

С большим под'емом митинг принял резолюцию, клеймящую ренегатов и выражающую полное одобрение политической линии компартии.

## Под давлением полиции и жандармов стали на работу

*Но они не прекратили борьбы*

БЕРЛИН. Бастующие рабочие автомобильного предприятия „Оппель", в городе Рюссельсхейме, возобновили работу под давлением огромных отрядов германской полиции и французской жандармерии. (Рюссельсхейм находится на территории, оккупированной французскими войсками, и германская полиция могла вмешаться в конфликт только с разрешения французских оккупационных властей). Предприятие окружено полицейскими и жандармами.

Рабочие попрежнему требуют немедленного восстановления уволенных коммунистических членов завкома и разрешения вопроса о повышении зарплаты.

## Красные профсоюзы призывают швейников продолжать борьбу

НЬЮ-ИОРК. Реформистский союз швейников прекратил забастовку, согласившись отсрочить на год обсуждение вопросов о зарплате и страховании безработицы. Однако, лига профсоюзного единства, об'единяющая революционных рабочих, несмотря на соглашение, призывает бастующих продолжать забастовку.

## Транспортники добились отказа предпринимателей от локаута

БЕРЛИН, 15. Берлинские транспортники, в результате оказанного ими революционного сопротивления под руководством революционного фабзавкома, — добились того, что руководитель транспортного общества, социал-демократ Бролаф, вынужден был временно выйти в отставку. Заключенное Бролафом соглашение о массовом увольнении рабочих не будет проведено.

# ПО СССР

## Профсоюзы Украины не стали во главе ударного движения

ХАРЬКОВ, 14. Ленинский набор ударников проходит на Украине не удовлетворительно. Энтузиазм рабочих масс—огромный, но профсоюзы не сумели его использовать, не сумели наладить руководство этим движением. Некоторые предприятия химической промышленности, об'явившие себя ударными, недовыполняют промфинплан; культобслуживание ударников не организовано. Всеукраинское бюро профсоюзов приняло меры к оживлению работы и решило широко практиковать слеты ударников.

## Ряд предприятий БССР не выполнили промфинпланов

МИНСК, 14. От ряда предприятий БССР поступают сведения о серьезных прорывах в выполнении промфинпланов. Завод „Пролетарий" в Гомеле в январе уменьшил выпуск продукции на 23 проц. по сравнению с декабрем. Завод „Интернационал" в январе выпустил продукции на 11,2 проц. меньше. Витебская фабрика „Двина", несмотря на перевод ее на непрерывку, в январе не увеличила выпуск продукции. На заводе „Коминтерн" не довыполнена программа.

## Организовать приток рабочей силы из деревни

МОСКВА. Открылось всесоюзное совещание органов наркомтруда по вопросу снабжения сезонных производств рабочей силой в текущем году. Совещание отметило, что в связи с коренными сдвигами, происшедшими в деревне не исключена возможность, задержки рабочей силы на местах.

Органы труда должны теперь заниматься не вопросами задержки рабочей силы в деревне, а вопросами максимального привлечения ее на отхожие работы. Органами труда должны быть взяты на учет свободные рабочие из числа батраков и бедняков, освободившихся в связи с новыми условиями набора рабочей силы в деревне.

## ЭСТАФЕТА ХАБАРОВСК—МОСКВА—ПОД НОВОСИБИРСКОМ

НОВОСИБИРСК, 15. 14 февраля эстафета Хабаровск—Москва прошла станцию Коротовка. 16 февраля к двум часам дня она ожидается в Новосибирске. Физкультурники и рабочая общественность готовят эстафете торжественную встречу. Передача эстафеты будет заснята фильмом.

СТАЛИН. Закончена партийная чистка в округе. Из 19730 членов и кандидатов партии исключены 1978 членов, или 10 проц. Механически выбыли 1263 человека. Наибольший процент исключенных падает на сельские ячейки.

ВОРОНЕЖ, 13. 13 февраля, в 6 часов вечера в Воронеж прибыл М. И. Калинин. У вокзала всесоюзного старосту встретили трудящиеся города. В этот же вечер Калинин принял участие в заседании исполкома.

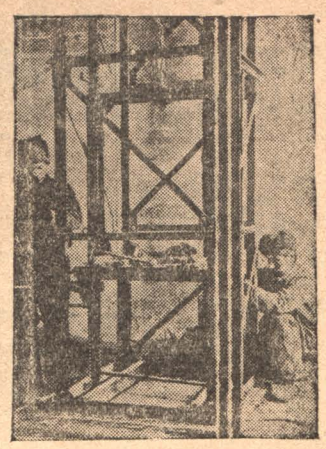

Механический завод. — Установка под'емника для загрузки металла и кокса в вагранку.

## Поставьте ограждения у станков

В столярной мастерской химзавода еще в начале 1929 года бюро рационализации предписало строительному отделу, в целях предотвращения несчастных случаев, установить ограждения у станков, но это не сделано до сих пор. А рабочие получают увечья.

8 февраля рабочий Иванов (красноармеец), работая на неогражденном станке, порезал себе руку и временно потерял трудоспособность.

9 февраля лопнул от чрезмерной натяжки шкивный ремень и концом ударил по голове работницу Евдокию Соколову, она упала и потеряла сознание.

10 февраля рабочий Белов, работая на неогражденном фрезерном станке, порезал руку и временно потерял трудоспособность.

Администрации необходимо принять срочные меры предотвращения несчастных случаев, а виновных в халатности привлечь к судебной ответственности. А. Э.

## НАДО ГОТОВИТЬ КОЧЕГАРОВ

С обучением кочегаров в Кузнецком округе дело обстоит не совсем благополучно. Существующие кадры кочегаров не могут удовлетворить потребность Кузбасса ни количественно, ни качественно.

Существующие краткосрочные курсы при заводах и рудниках не могут подготовить высоко-квалифицированных кочегаров, так как они проходят в узких местных условиях. Несомненно, на строительствах цинкзавода, Кузнецкстроя и др. будут установлены котлы высокого давления, с экономайзерами, пароперегревателями, механическими топками и др. приспособлениями. Здесь работа кочегаров будет заключаться в контроле над действиями механизмов, и современный кочегар-рационализатор котельной должен иметь очень высокую квалификацию.

Для самообразования и самоподготовки квалифицированных кочегаров можно указать на единственные существующие заочные курсы „Энергокадры" (бывш. Тройка по обучению кочегаров) в Москве. Весь курс состоит из 24 тетрадей, расчитан на 1 год. Курс изложен подробно, понятным языком, доступен по цене. Курсант.

## Тельбесский ЦРК молчит

Гурьевский ЦРК вызвал на социалистическое соревнование Тельбесский ЦРК, но ответа нет; и на вторичный вызов опять ничего не получили. Профсоюз на это не обращает внимания. Хоть бы партийные организации раскачали тельбесцев. Шалаев

# БОЕВОЙ ТЕМП ПОДГОТОВКИ ОБЕСПЕЧИТ УСПЕХ СТРОИТЕЛЬСТВА

**До сих пор на большую часть строительной программы нет проектов. Окрздрав, Окроно, ОМХ'а, Горкомхоз, ЦРК, Акорт—не представили в управление Стройконтроля ни одного проекта. Договоры, вместо декабря, заключаются только в феврале**

## БОЛЬШЕ ОТВЕТСТВЕННОСТИ ЗА ПОДГОТОВКУ К СТРОИТЕЛЬСТВУ

В подготовке к строительству еще нет боевого темпа. В управление строительного контроля проектов поступает очень мало.

Сейчас по Кемеровской, Прокопьевской и Ленинской стройконторам Сибугля изменяются титульные списки. Изменяются они в сторону увеличения, и конторы обеспечены проектами от 10 до 60 процентов. С местным строительством еще хуже. Управление стройконтроля проектов для утверждения ни от здравотдела, ни от отдела народного образования не получило. Не имеют проектов также ЦРК и Акорт. То же самое и с горкомхозом. В частности, нет проекта на доходный дом, а материалы для него уже заготовляются. Заготовляет материал тоже и Акорт. Заявки они давали приблизительные, так как не знали еще, что будут строить.

По сведениям управления стройконтроля, не обеспечен проектами и Кузнецкстрой. Часть проектов имеется, но рабочих чертежей нет.

Проекты разработаны проектной частью Кузнецкстроя удовлетворительно.

Совершенно нелья этого сказать о проектах на кооперативное строительство Сибкрайсоюза, переданное Кузнецкстрою. Проекты Сибкрайсоюза настолько плохи, что производители работ ходят в технический отдел за раз'яснениями, так как не могут понять, что оно и к чему.

В заготовке строительных материалов много недостатков. Управление стройконтроля обследовало расположенный по р. Искитимке карьер, арендованный трудколонией. Из него надо заготовить 40000 кубометров камня. Сегодняшнее же положение карьера представляет большую угрозу этой заготовке. Разработка ведется беспланового, хищнически. Карьер завален мусором, мешающим развертывать работы, вывозку.

Обследование состояния строительства Кузнецкстроя обнаружило ряд недостатков. Эти недостатки настолько ярки, что могут и должны послужить уроком для всех строющих организаций, образцом того, как не надо организовать стройку.

Кузнецкому строительству, имеющему годовую программу работ в 31 милл. руб., нехватает $5^1/_2$ милл. кирпича. А тот кирпич, который имеется, расходуют в высшей степени нерационально. Дом заводоуправления строят из кирпича, вместо камня. Цоколя фундаментов под деревянные здания делают тоже кирпичные, при чем кладут их полностью $2^1/_2$ кирпича.

Нерационально используют и другие материалы. Чистый столярный сосновый лес употребляют на леса. Черные полы делают из обрезного теса. Сверху кладут специально изготовленные бруски, но, так как бруски оказались низки, на них кладут еще рейку. Все это заваливают свежим навозом. И это—в то время, когда Кузнецкстрой кричит о недостатке леса.

Или—кровельное железо идет на крыши временных сооружений. А его у нас нехватает и на капитальные.

Рационализация строительных работ на Кузнецкстрое, во всяком случае, не на высоте.

Транспорт беспорядочный. Автомобили и железнодорожная ветка не загружены. Целые обозы конных возчиков часто стоят с грузом и ждут, когда его примут или укажут, куда сложить. Лес возят с места на место. За день, вместо 4 поездок в каменный карьер, возчики делают по одной.

Или вот образец нерационального использования рабочей силы: на 90 каменщиков имеется 330 подсобных рабочих. Подносчики носят на носилках на пару по 7 кирпичей. Кирпич в котлованы спускают по лотку. Много кирпича при этом ломается.

Кирпич в штабеля кладут по-старому—плашмя. Никто не догадался укладывать его по-немецки—на ребро, что на много уменьшает брак.

Столярные работы делают не массовым путем. Конструкции употребляют старые. Прямо курьезом отдает такой случай: конюшню отделали так, что рабочие требуют ее под клуб.

Неблагополучно и со снижением себестоимости строительства. Есть данные, как говорят в управлении строительного контроля, что она даже повысится.

Во всяком случае, сметы на многие работы таковы, что ожидать снижения не приходится. Например, стоимость гофманской печи запроектирована в 140 тыс. руб., тогда как нормальная ее стоимость—90 тыс. руб.

В некоторых сметах начисления на рабочую силу достигает 53 проц. (полагается не свыше 25), на материалы 14 проц. (нормально 1 проц.), на непредвиденные расходы относят 15 проц. (полагается $^1/_4$ проц.). Может быть, против таких смет снижение и будет, но это скорее повышение.

Не лучше и с подготовкой рабочей силы. Потребность Кузнецкстроя, при программе в 31 млн. руб. 12000 человек. Возможно, что программа будет увеличена процентов на 25, соответственно с чем увеличится и потребность в рабочих, а сейчас, говорят, только около 300 человек.

Это свидетельствует о слишком плохой подготовке к строительству.

Пример Кузнецкстроя показывает, что сейчас рабочая общественность подготовке к строительству должна уделить больше внимания. Во всяком случае, большее, чем сейчас. Надо во весь рост поставить вопрос об ответственности за подготовку, за успех важнейшего участка плана 2 года пятилетки. Уже истекли и истекают всякие сроки окончания подготовительных работ, а результаты слишком плачевны.

Ал. Д.

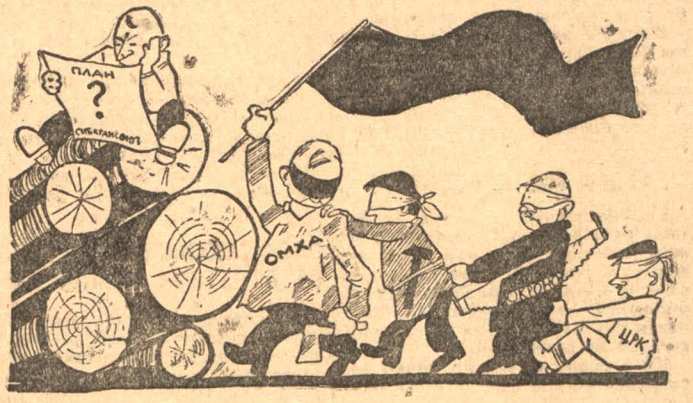


## РАПОРТ СТРОИТЕЛЕЙ ЦИНКЗАВОДА

По постановлению многолюдного партсобрания совместно с беспартийными и общего собрания рабочих, строительство переведено на ударное.

Для практического руководства и помощи организовали боевой оперативный штаб из 21 человека—представителей всех цехов.

Штаб приступил к работе. За 6 дней организовано вновь 7 ударных бригад.

Среди рабочих проводится раз'яснительная работа; методами служат: семейные беседы по баракам, цеховые митинги, доклады на собраниях.

На днях намечается провести семейный вечер старых рабочих с постановкой вопроса об организации ударных бригад. В конце месяца будет проведена конференция ударников.

Для лучшего обслуживания все строительство подразделено на 6 секций; их обслуживают три члена штаба. Т.

## ИТР ЦИНКЗАВОДА ОБ'ЯВИЛИ СЕБЯ УДАРНЫМИ

9 февраля на цинкзаводе состоялось общее собрание инженерно-технических работников по вопросу самомобилизации.

Общее собрание постановило об'явить всю инженерно-техническую секцию ударной. Кроме того, 22 ИТР и 15 не членов ИТР, а служащих строителей, об'явили себя ударными и мобилизованными до окончания строительства цинкзавода. Т. т. Романтеев, Цитович, Воеводин, Марков, Озерецковский, Евсеев, Логинов, Туркин самомобилизовались до конца пятилетки.

Отказались от самомобилизования: Драмович, Котиковский и Белясов.

Собрание также постановило вызвать на самомобилизацию ИТР Кузнецкстроя. А. Т.

## ИЗ-ЗА ПУТАНИЦЫ НЕДОДАЧА

На шахте Карла Маркса (Ленинск), 1 и 2 февраля, техник Прокопович перепутал разнарядку рабочих и создал путаницу в работе. Все рабочие вышли на работу в одну смену, а другие шахты остались без рабочих. Из-за нехватки электроэнергии ствол шахты Карла Маркса 2 февраля не работал 3 часа.

В результате этого шахта недодала за первое и второе февраля 151 тонну угля. Михайлов.

## ПОСТАНОВИЛИ--И МОЛЧОК

На производственном совещании рабочих Диагональной шахты было решено поставить на эстокаде Диагональной шахты опрокидыватель. Но постановление до сего времени не выполнено: а это отражается на производительности труда и на се-

## ЗАТЯЖКА УДОРОЖАЕТ МАТЕРИАЛЫ

Рабочая бригада строителей установила, что снижения цен на местные строительные материалы, против прошлого года,—нет. Наоборот, есть огромное повышение, иногда доходящее почти до 100 проц.

В прошлом году ОМХ'а заготовлял камень, песок и гравий хозяйственным способом; стоимость одного кубометра на месте выражалась в 1 р. 20 к. А нынче этот кубометр стоит уже 2 р. 10 к. Подвозка одного кубометра в прошлом году стоила 1 р. 20 к., а нынче Автопромторг берет 2 р. 20 к.

Круглый пихтовый лес в прошлом строительном сезоне обходился 7 р. 23 к. за кубометр, а теперь этот же лес стоит 15 р. 30 к.

Кроме того, рабочая бригада отметила, что ни одна стройорганизация не заключила договора на постройку к указанному правительством сроку—15 декабря. Заключают их только теперь, в силу чего к заготовке стройматериалов приступили крайне поздно.

Все это вместе взятое создает угрозу значительного удорожания строительства в текущем году. М.

## НАДО СОЗДАТЬ СТРОЙ-КОНТОРУ

В Кузнецком округе, при наличии развивающегося с каждым годом коммунального и жилищного строительства, до сих пор нет самостоятельной строительной конторы, несмотря на то, что уже в текущем году будет затрачено 5 миллионов рублей.

Все строительные работы ведет отдел местного хозяйства, который не имеет ни одной копейки оборотных средств. В силу этого, нет возможности заготовлять заранее стройматериалы, инструменты, инвентарь и проч.

Сейчас крайне необходимо иметь свою столярную мастерскую, которая работала бы круглый год, изготовляя все столярные изделия из хорошего сухого леса. Но, так как мастерскую организовать невозможно, изготовление этих материалов идет наспех, из сырого леса и весьма плохого качества.

В конце сентября, на президиуме окрисполкома, вопрос о строительной конторе был решен положительно, но за неимением средств это решение осталось на бумаге.

Сейчас этот вопрос назрел до крайности. Отдел местного хозяйства уже теперь не в силах справиться со всеми задачами, которые пред'являют строительные организации.

Необходимо, сентябрьское решение окрисполкома немедленно про-

# За ложью о гонениях на религию в СССР—скрываются новые антисоветские планы

**Партия и советская власть борются и будут бороться против религии не административными мерами, а разоблачая ее контрреволюционную сущность**

МОСКВА, 15. Представители советской печати обратились с рядом вопросов к представителям церкви и присутствовавшим при беседе членам синода: Серафиму, митрополиту саратовскому, Филиппу. архиепископу звенигородскому, Питириму, епископу орехово-зуевскому. Отвечая на заданные вопросы, митрополит Сергий и синод заявили:

Гонения на религию в СССР никогда не было и нет. Исповедывание любой веры вполне свободно и никакими государственными органами не преследуется. Священнослужителям не запрещается отправление религиозных обрядов и произнесение проповедей. Закрытие же некоторых церквей производится не по инициативе власти, а по желанию населения, а в некоторых местах даже по постановлению самих верующих.

На вопрос: „соответствуют ли действительности сведения, помещаемые в заграничной прессе, относительно жестокостей, чинимых агентами советской власти по отношению к отдельным священнослужителям" — митрополит Сергий ответил:

— Ни в какой степени эти сведения не отвечают действительности. Все это—сплошной вымысел, клевета, совершенно не достойная серьезных людей. К ответственности привлекаются отдельные священнослужители не за религиозную деятельность, а как обвиняемые в тех или иных анти-правительственных деяниях, и это, разумеется, происходит не в форме каких-то гонений и жестокостей, а в форме, обычной для всех обвиняемых.

— Считаем необходимым указать, продолжает он, что нас крайне удивляет недавнее обращение папы

вся история католической церкви есть непрерывная цепь гонений на инако верующих, вплоть до пыток и сожжения их на кострах. Нам кажется, что папа римский в данном случае идет по стопам старой католической церкви, натравливая свою паству и тем поджигая костер для подготовки народа к войне с СССР. Мы считаем излишним и не нужным это выступление папы римского, в котором мы, православные, совершенно не нуждаемся. Мы сами можем защищать нашу православную церковь. У папы есть давнишняя мечта окатоличить нашу церковь, которая, будучи всегда твердой в своих отношениях к католицизму как к ложному учению, никогда не сможет связать себя с ними какими бы то ни было отношениями. На-днях нами будет издано специальное обращение к верующим, с указанием на новые попытки папы римского, насадить среди православных христиан католицизм совершенно непозволительными путями, к каким прибегает папа.

— Нам кажется вообще странным и подозрительным внезапное выступление целого сонма глав различного рода церквей—в Италии, во Франции, в Германии, в Англии, восстающих „в защиту" православной церкви. Внезапный, необ'ясимый порыв „дружеских" чувств к православной церкви обычных противников православия невольно наводит на мысль, что дело тут не в защите православной церкви, а в преследовании каких-то иных целей. Что касается, в частности, выступления архиепископа Кентерберийского, то оно грешит той же неправдой насчет, якобы, преследования в СССР религиозных убеждений, как и выступление римского

# ПО-УДАРНОМУ ОРГАНИЗОВАТЬ СНАБЖЕНИЕ ТРАНСПОРТНИКОВ

Топкинский железно-дорожный узел об'явил себя ударным и вызвал узел Тайгу и всю Кольчугинскую линию.

ТомТПО должно учесть это, и рабочее снабжение поставить по-ударному. Особенное внимание надо обратить на районное Топкинское ТомТПО.

Бывший зав магазином Стопорев своей регулярной пьянкой застопорил нормальное рабочее снабжение, и чтобы двинуть его по правильному пути, необходимо проверить аппарат правления ТомТПО нет ли и там Стопоровых. В аппарате правления мало гибкости, от этого страдают места. Недостаточно инструктирование и контроль; в рабочем снабжении имеются перебои.

РайТПО в Топках не имеет складочных помещений, это не позволило заготовить осенью овощей. Правление ТомТПО снабжает товарами несвоевременно, шлет не совсем удачный подбор их. Отобранные зав магазинами на складах Том ТПО товары поступают через месяц и более. Учебники, отправленные по фактуре в октябре 29 г., прибыли в Топки в конце января 1930 г., при наличии острой нужды в них.

Полученная готовая одежда является для потребления дорогой и потому залеживается, увеличивает мертвый капитал.

Снабжение буфета Топок продуктами питания производится из РайТПО. Зав буфетом о снабжении не заботится: при буфете нет кладовки

время магазины свободны. Все эти дефекты вызывают справедливые нарекания пайщиков.

Правление ТомТПО должно учесть усиленное развитие строительства района. С весны, кроме постоянного кадра железнодорожников, предполагается наплыв от 500 до 1000 человек сезонных рабочих. За отсутствием местных рынков, они должны будут стать на снабжение ТПО. Поэтому снабжение должно быть поставлено бесперебойно, так как от этого будет зависеть и выполнение строительного плана.

Профорганизациям следует уделить особое внимание работе лавочных и буфетных комиссий, коопбюро и коопорганизаторов и своевременно продвигать предложения масс.

Изжить очереди можно путем выдачи дефицитных товаров для каждого цеха в назначенные дни. Да и ряд других мероприятий должен быть взят под строгий контроль масс.

**Ударная бригада ЦК ж. д.**

## По правилу „тяп-ляп"

Кемеровский церабкооп построил холодильник для хранения мяса. Для нормального хранения он не годится.

Камеру для закладки льда забили наглухо, никакой вентиляции нет. Внутри помещения не должно быть влажности, а тут влили несколько тысяч ведер воды на пол и образовали ледяную корку толщиною более 15 сантиметров. Если

# Только 5 процентов избирателей дал союз строителей на отчетное собрание горсовета

*Добиться стопроцентной явки избирателей во второй половине отчетной кампании—такова задача, которую должны поставить перед собой горсовет и общественные организации*

Пять процентов явки на отчетные собрания горсовета!

Ничего подобного не было еще ни разу в практике выборных и отчетных собраний ни в прошлом, ни в нынешнем году.

Строители побили рекорды, и во главе со своим союзом имеют право на получение первой премии за худшее выполнение массовой работы.

Организованный, союз строителей стал позади неорганизованной массы, дающей до 68 процентов посещения отчетных собраний.

Безобразное, позорное явление!

Последние полученные сведения говорят о том, что подготовка к отчетной кампании горсовета проведена слабо во всех рабочкомах союза. Отчетное собрание строителей химзавода, назначенное на 15 февраля, совершенно сорвалось из-за слабой, никуда негодной явки избирателей-строителей.

Совершенно очевидно, что к отчетной кампании союз строителей в целом не подготавливался.

Горсовет и окрпрофбюро должны совместно заняться изучением причин этого печального явления и найти виновников, допустивших срыв серьезной массовой работы.

Редакция настаивает перед этими организациями о создании бригады для обследования работы союза строителей по подготовке к отчетным собраниям горсовета.

Отчет же горсовета рабочим-строителям должен быть повторен при более многочисленной аудитории.

В борьбе за лучший совет должны быть притянуты к ответу все срывающие работу по проверке деятельности органа, руководящего многотысячным населением и ведущего большое миллионное хозяйство.

Тульский.

## ДАЕШЬ 100 ПРОЦЕНТОВ!

Еще не полные сведения поступили от избирательных участков о ходе отчетной кампании щегловского горсовета, как уже становится ясным, что того под'ема масс избирателей, какой имелся год тому назад при перевыборах советов, до сих пор не достигнуто.

100 процентов явки на отчетные собрания не дал еще ни один участок.

Самый большой процент был у коллективов торгучреждений (Акорта, госшвеймашины, Сибкрайиздата, госторга, госспирта и т. д.) и статотдела. На собрание явилось 97,4 процента избирателей.

Окрпрофбюро, союз СТС со страхкассой и инспекция труда собрались на 92,5 проц. Коллективы ОИК'а, окружкома и РКИ дали 88,7 проц. посещаемости. Военные учреждения и кустпромсоюз 85,5 процентов.

В производственных городских профсоюзах посещаемость еще меньше.

Пищевики, нарпитовцы собрались только на 75,8 проц., а железнодорожники на 61 процент.

Рекорд побили строители. На отчетное собрание строителей, коммунальников и работников местного транспорта в клубе строителей собралось всего 25 процентов избирателей.

При этом коммунальники прислали 73,3 проц. своих избирателей и представляли собой 140 человек из 175 присутствующих. Из многосотенной массы строителей явилось только 29 человек, или 5 процентов избирателей.

Процент явки неорганизованного населения не превышает в среднем пока 68 процентов.

* * *

Отчетная кампания проходит недостаточно активно.

Это доказывает, что общественные организации и горсовет не об'единили в нужной степени своих усилий на совместное развертывание кампании.

Наверстать упущенное, добиться стопроцентной явки избирателей во второй половине кампании—вот задачи, которые должны быть поставлены горсоветом и общественными организациями на совместное обсуждение.

Самая беспощадная критика должна быть развернута вокруг бездеятельности отдельных лиц и организаций, задерживающих ход развития большой массовой работы.

Провалов, подобных бывшим у строителей, — больше не должно быть.

Т.

## ПРОФСОЮЗЫ В СТОРОНЕ ОТ ОТЧЕТНОЙ КАМПАНИИ

Поступающие с избирательных участков сведения о ходе отчетной кампании горсовета сигнализируют попрежнему о недостаточном внимании к ней со стороны профорганизаций и культучреждений.

Профсоюзы продолжают рассматривать свое участие в этой кампании, как очередь, которую они должны отвести, чтобы потом опять надолго забыть о горсовете и его работе.

Местком окрисполкома не потрудился к отчетному собранию дать ни одного лозунга, ни одной строчки в стенгазете.

Местком окрфо стенгазету использовал для помещения в ней коротенькой заметки в 10 15 строк о задачах кампании, при чем заметка эта была помещена в день собрания.

Клуб строителей, организуя отчетное собрание не позаботился украсить здание клуба лозунгами и плакатами и не провел никакой подготовительной работы. Это тем более странно потому, что правление клуба в первых числах февраля вынесло решение украсить в отчетный день клуб плакатами, а по городу организовать шествие рабочих-строителей с лозунгами, посвященными кампании. Решение это не выполнено.

А.

## ПОТРЕБНОСТЬ В СПЛАВЩИКАХ

Инспекция труда разослала по округу своих агентов для вербовки рабочих-сплавщиков к навигации 1930 г.

Всего рабочих требуется до 7 тысяч человек, из них: лоцманов—270, сплавщиков—1886, рабочих в гавани—316 и чернорабочих—4835 чел. Это количество рабочих должно быть организовано к 15 марта.

## СРЕДСТВА НА ПОСТРОЙКУ КИРПИЧНЫХ ЗАВОДОВ

Окрисполком заключил договоры с Сибкомбанком и промышленными предприятиями на получение от них соедств. в сумме одного миллиона 50 тысяч рублей, для производства работ по постройке в текущем году двух механизированных кирпичных заводов—в Щегловске и Белово.

## ДВУХНЕДЕЛЬНИК „ДРУГА ИНВАЛИДА И КРАСНОАРМЕЙЦА“

С 20 февраля по 5 марта в Щегловске проводится двухнедельник общества „Друг инвалида и красноармейца“. Двухнедельник увязывается с проведением дня Красной армии—23 февраля.

Основная цель двухнедельника—организовать при всех учреждениях и предприятиях ячейки этого общества и добиться вступления юридическими членами самих предприятий.

ФОТО МАРКОВА

Инженерно-технические работники строительства Беловского цинкзавода, самомобилизовавшиеся до окончания выполнения пятилетки.

## ЕЩЕ ОДНО ВЛОЖЕНИЕ В ПЯТИЛЕТКУ

*С 1 февраля выпущен внутренний заем на сумму 50 миллионов рублей. В каждом тираже займа—большие выигрыши*

Постановлением правительства, с 1-го февраля текущ. года выпущен новый заем под названием „Государственный внутренний девятипроцентный выигрышный заем 1930 г.“ на сумму 50 миллионов рублей с подразделением на одну тысячу серий по 50.000 рублей каждая, в облигациях достоинством в 50 рублей; при чем, часть облигаций выпускается с подразделением на пять равных частей, имеющих самостоятельное обращение и дающих право на одну пятую часть выигрыша, павшего на целую облигацию.

Заем выпускается сроком на 10 лет до 1-го февраля 1940 года, с начислением 9 проц. ввиде купонов. В течение 10 лет будет произведено 40 тиражей выигрышей. В каждом тираже выигрышей разыгрывается: 1 выигрыш в 50.000 рублей, на сумму 50.000 руб., 1 выигрыш в 25.000 рублей, на сумму в 25 000 руб., 3 выигрыша по 10 000 рублей, на сумму 30 000 руб., 20 выигрышей по 1.000 рублей, на сумму 20 000 руб. Итого 25 выигрышей, на сумму 125.000 рублей.

Выигравшие облигации погашаются с выплатой их нарицательной стоимости.

Облигации займа и доход в виде процентов и выигрышей, не облагаются никакими налогами и сборами.

Облигации займа могут быть свободно продаваемы и закладываемы.

Продажа облигаций производится госбанком, сберкассами и др. кредитными учреждениями за наличный расчет по котировальной цене.

## Не задерживать фондов на индустриализацию

По данным, имеющимся в распоряжении окрКК — РКИ, устанавливается, что ряд хозяйственных, торгово-кооперативных и др учреждений и предприятий до сего времени не перечислили через Сибкрайсовпроф (тек. счет в госбанке № 208) в распоряжение ВЦСПС средств, отчисленных и отработанных коллективами рабочих и служащих в первый день индустриализации 6 августа 29 г.

ОкрКК — РКИ предлагает всем руководителям учреждений, предприятий и организаций в трехдневный срок с момента опубликования и получения газеты на местах проверить правильность произведенных отчислений и закончить полностью все расчеты по первому дню индустриализации. Экономкомиссиям поручается проверить своевременность выполнения означенного распоряжения и о всех случаях невыполнения поставить в известность Окр КК—РКИ. Окр. КК—РКИ.

## ИТС Кемрудника—ударники

Секция инженерно-технических работников Кемрудника об'явила себя с 1 февраля ударниками. Основное внимание решено уделить увеличению добычи. На-днях будут заслушаны доклады всех заведывающих пластами, чтобы к 1 марта иметь подробные об этом материалы.

## КУЛЬТПОХОД

Окружной совет ОДН вынес решение—сократить трехлетний план ликвидации неграмотности в Кузнецком округе до двух лет, с таким расчетом, чтобы к концу 1931 г. неграмотность в нашем округе была ликвидирована полностью.

Окружным культштабом вынесено решение—провести в настоящем учебном году стопроцентную ликвидацию неграмотности в районах сплошной коллективизации. В данное время вопрос этот находится в проработке. На-днях будет приступлено к его выполнению.

По заданиям центрального совета, кузнецкий окрсовет ОДН вынес решение—произвести выборочное обследование двух сельских районов: Краснинского и Прокопьевского. Целью обследования является изучение классового лица культпохода по ликвидации неграмотности в деревне.

Окрсовет ОДН, совместно с окрОНО, решили провести по окончании учебного года премирование лучших ликпунктов и их работников, а также руководителей индивидуально-группового обучения. В качестве премий выделены: волшебный фонарь, радио-приемник, несколько библиотечек, одно место в дом-отдыха, подписка на газеты и журналы и одно место на экскурсионную поездку.

Окрсоветом ОДН приступлено к подготовке к новому учебному году по ликвидации неграмотности. Подрабатывается детальный план и начаты переговоры с Крайиздатом о заготовке учебников, пособий и письменных принадлежностей.

## ТОПКИНСКИЕ СЕЛЬСОВЕТЫ СОРВАЛИ КОНФЕРЕНЦИЮ

Топкинский райОДН разослал заблаговременно на места сельячейкам ОДН извещение о том, что 2 февраля в Топках состоится райконференция. Извещения эти в большинстве сельсоветов не дошли до ячеек ОДН только потому, что сельсоветы их не передали.

2 февраля из 29 сельсоветов на конференцию с'ехалось только 9 делегатов. Конференция не состоялась. На обратную отправку участников конференции непроизводительно истрачено более 40 рублей. Головотяпству сельсоветов рик должен положить конец. На 40 рублей можно было бы приобрести 1200 тетрадей для ликпунктов, а деньги уплыли на подводы.

Сельсоветы топкинского рика безшабашно относятся ко всему. Ячейкам ОДН на местах необходимо отыскать виновных и передать дело в суд, квалифицируя его как вредительство на культфронте.

Авдеев.

Редактор Б. ГОЛУБЧИК


**КИНО.**

ДВОРЕЦ ТРУДА.

СЕАНСЫ: в 6—8—10 ч.

Сегодня и ежедневно, с участием Вернер Краусс, Женни Юго и Варник Вард германский боевик

**МЕРТВАЯ ПЕТЛЯ.**

НЕ ЗАБУДЬТЕ: Скоро „Зелимхан“!

17 февраля **Клуб строителей.** 17 февраля

Сегодня последний день все смотрят кино-картину

**ДАНЯ**

Начало сеансов: в 6—8—10 ч. веч. Касса открыта с 5 час.

Анонс: „ЛУНА СЛЕВА“.

КЛУБ ХИМЗАВОДА.

В понедельник, 17-го февраля 1930 года.

**ВЕЧЕР - КОНЦЕРТ**

Участвуют духовой и великорусский оркестр.

СОЛЬНЫЕ НОМЕРА И ПЕНИЕ.

По окончании ТАНЦЫ. Гардероб. Буфет. Касса с 2 час. дня.

АНОНС: 25 февраля спектакль „КРАСНЫЙ ПАКЕТ“.

**Вновь ОТКРЫТА**

КУСТКРЕДОМ

ОБОЙНО-МАТРАЦНАЯ

МАСТЕРСКАЯ,

где и принимаются всевозможные заказы матрацов всех видов и мягкой мебели. Тут-же производится покупка старых пружин, а также мягкой мебели.

Адрес: Больничный пер., 4.

2140—2 ПРАВЛЕНИЕ.

**ПРОДАЕТСЯ ДОМ**

по Больничному пер., № 2 (недалеко от окрбольницы), вполне пригодный для учреждений и организаций, под квартиру.

**УТЕРЯНО**

семейное удостоверение личности, выд. Цветно-Бельским сельсоветом на имя Борель Р Г. 2002—1


## ИЗВЕЩЕНИЯ

### К СВЕДЕНИЮ РАБКОРОВ И РЕДКОЛЛЕГИИ

18 февраля, в 6 часов вечера, созывается широкое собрание рабкоров и членов редколлегий Щегловска.

ПОВЕСТКА ДНЯ:

Задачи кампании перевыборов редколлегий и месячника рабселькоровского штурма.

Собрание рабкоров химзавода и города состоится в помещении горрайкома ВПК (б).

Собрание рабкоров правого берега состоится в клубе Центральной шахты.

Просьба не опаздывать.

Редакция газеты „Кузбасс“ и Горрайком ВКП (б).

Все агитпропы советских ячеек г. Щегловска 19 февраля к 7 часам вечера должны явиться в партклабинет (Дворец труда, 3-й этаж) на совещание по вопросу о партучебе в их ячейках.

Обязательно также присутствие агитпропов Центральной шахты, химзавода и зав. биб. химзавода.

Зав. АПО Белова.

### УТЕРЯННЫЕ И ПОХИЩЕННЫЕ ДОКУМЕНТЫ:

Иванов А Ф, удост личности. 1574.—Шабалин И П, паев кн, выд Ленинск крк. 1575. — Измайкин Ф Н, воинск билет, выдан Бачатск риком. 1576.—Кузенко Г И. профбилет союза горняков № 0475835. 1577. — Григорьев Ф Л, воинск билет, выдан Ленинск военком. 1578. — Игнатьев Е И, паев кн, выд Ленинск крк. 1579. — Игнатьев И Е, паев кн выд Ленинск крк. 1580. — Подоксенов П А, воинск кн, выд Крутинск рик. 1581. — Подоксенова П А, удост лич. 1582.—Бастрыкин С И, паев кн, выд Ленинск крк. 1583. — Карытин С В, справка о непишении избир прав — удост личности, выд Мучкапским сельсов. 1584. — Степненков И Д, удостовер о болезни из Красной армии, удостов личности, выдан Покрово-Донским сельсов. удостоверение РККА—командования северо-западного фронта. 1585.

Стома И С, удост личности, выд Челябинск гормилиц. 1586.—Автайкин М, паев кн, выд Ленинск крк. 1587.—Прокудина Е О, конск карт, выд Краснинск рик. 1588.—Крайнин В И, расчетн кн, выд Емельяновск карт, выд Тарабар сельсов. 1590. — Трофимова М Е, удост личн, выд Ленинск горсовет. 1591. — Черенов А А, профбилет союза горняков. 1592.

Кутолин А И, листок взамен паев книж, Ленинск крк. 1593.

Голованов Ф И воинская книжка и справка о работе 4441.—Нохрин А И профбилет союза горняков 4442.—Бердюгин заборный листок выданный прокопьевским крк 4443.—Сыркашев М А личная карточка выданная прокопьевским риком 4444.—Леликов заборный листок выданный прокопьевским крк 4443.—Дружинин А И контрольный листок выданный прокопьевским крк 4446.—Пертаков удостоверение личности и воинская книжка выданная в Тогуле 4447.

Тарасов паевая книжка выданная прокопьевским крк 4448.—Ковальский И И контрольный листок выданный прокопьевским крк 4449.—Колесников В С парт билет № 11795 выданный прокопьевским райкомом 4450.—Тимофеев Г М паевая книжка выданная ленинским крк 1594.—Хорошаев Н Л патент извозного промысла выданный ленинским финотделом 1595.—Талалакин П У удостоверение личности 1597.

Смельтон В П удостоверение личности и справка о батрачестве выданная калачинским сельсоветом 1598.—Нестеренко В И паевая книжка выданная ленинским крк 1599.—Решетников А Т расчетная книжка выданная ленинским рудоуправлением 1600.—Устюжанин воинская книжка выданная ленинским военкоматом 2751.—Азанов И Е профбилет союза стс, справка ташинск п-о 2753.—Гречин Е паевая книжка выданная ленинским крк 2754.—Крежников З П воинская книжка выданная ленинским райисполком 2755.

Болоткин И конская карт. 4418.—Красилов А удостовер личн и комсомольское удостовер. 4419. — Достовалова А М партбилет выдан прокопьевск райкомом. 4420—Кондратьев С С профбилет союза горняк. 4421.—Жидилов Л И контрол. листок выдан прокопьевск крк. 4422—Гребенкин С В удостов личности. 4423. Семенов И А паев кн и забор листок выдан прокопьевским крк 4424.—Волгин А П контр лист выд прокоп крк. 4425 —

Кабин И М профбилет союза горняк. 4426. — Кирсанов 2 заборн лист выдан прокопьевск крк. 4427.—Паруваев И Л удостовер личности. 4428. — Шпаков воинск книж выдан прокопьевск воен столом. 4429. Макеев В Е заборн лист выд прокопьевск крк. 4430. Бураков А И воинск книж. 4432. Прокушев И А удостовер личности, профбилет и воинск книж 4434.—

Кардашев Д профбилет выдан прокопьевск мех цехком. 4435.—Боков П удостовер личн выд прокоп РАО. 4436.—Колесова Н Г заборн лист выд прокопьевск крк. 4437. — Полукаусов И заборн лист выдан прокопьевск крк. 4438.— Кинев А И паев кн и забор контрольн лист выд прокоп крк. 4439.

Фоминых М И удостов личн выд гутовск с.-с и 2 удостов личности на имя Фоминых А М выдан темже с.-сов. 2079. — Гаврилова Л Е удостовер личн выдан топкинской милицией. 2080—Сизова А Г пост пропуск № 603 на химзавод. 2081.—Кочегаров М И воинск книж выдан щегловск окр и справка о работе выдан стройконтор химзавода. 2083. — Головин В В удостов личн выдан медвеженск. с.-сов. 2084.—Воробьев П И воинск книж выдан топкинским риком. 2086.

Соколов Г И конск карт выдан щегловским рик. 2088. — Овчинникова Т Д профбил № 4329056 союза строит. 2089. — Борель Р Г семейн удостов личности выдан светло польским с.-сов. 2092.—Захватов профбилет союза горняков. 4431.

Миненков И И конская карточка выдворит удостов выд кузецк водворением 4408.—Кузьмина Е Н паевая книжка выд прокопьевск крк 4409.—Патрушева Н И уд личн выд тогульск риком 4410.—Патрушев И Т уд личн выд тогульским риком 4411

Залесов М Т паевая кн выд прокопьевск крк 4412.—Абаленцов Т Е рабкооп кн с продуктов листком 4413.—Елин К Т профбил. выд талоским приск 4414.

Старшов паев кн выд прокопьев. крк 4415.—Климов М Е паевая кн выд прокопьевск крк 4416.—Сивергин П М листок выд прокоп крк 4417.—Савицкий Г Т удост личности выд краснинск сельсов № 0898933. 431.—Гуляев А удостовер личн. 432—Ломшаков Ф удостов личн 4279.

Драчикова О И профбилет союза горнораб 4294.—Бострыгин заборн лист выд прокопьевск крк 4255.

Кремнев И С удост личности 4401—Колчуганов Ф А воинск кн выд прокоп рик 4402.—Салтыманов удостоверение о батрачестве 4403.

Самсонов И А 2 конск карт 4404.—Валеев удостов личн выдан панфилов сельсов. 4405.—Гутова К заборн листки выд прокопьевск крк 4406. — Мильчунов И Ф контрольн лист выд прокопьев крк 4407.

Жарков М С 2 конск карточки выдан усть-сосновск риком 4035. — Медведев Ф Г удостов личн выдан чесноковск сельсов 1882—Табанаков Е И паевая кн выд. Гутьевск голавки выд взамен паев книжки на имя Костенкина И Н 1884.

Тютюков Н И конск карт 423.

Почуев З бессрочная книжка, уд личности выд краснинск сельсов 424.—Добрынин М Г воинск книж выдан самарск риком 1812.

Глухов И Д паев кн выд мысковским интеграл 1811.—Трусевич профбилет № 10380 426.—Лютин П С паевая кн выд кузедеевск о/п. 427.

Бушуева П М Забор листок за февраль м-ц 2059. — Макаев И А профбилет союза строит № 13/45967 2063.—Абдулова Л И бюллетень 2065.

Смирнов В Я справка об имущественном полож выдан суховским сельсовет. 2068. — Немчининов Е А бюллютень, справка об отправке в щегловск, рентгеновская справка штамовского института гор томск, врачебная справка выд в гор минске и справка о поведении 2069.

Печерина М Г профбилет № 307 союза нарпит 2070.—Козлова профбилет союза рабпрос 2071.—Карпич И Н временное удостоверение выд взамен комсомол билета 2072.

Некрасова Ф А удостов лич выд васьковск сельсов 2075.

Савостин П Е удост личн выд Личкар вол милицией 1563—Бочкарев В С профб союза горняков 1564—Писарев В С воин блл выдан Ленин военкоматом 1565—Сибиряков В В счет-фактуры на вязально чулочную машину Макс Гельц № 4834. 1566—Колмаков А Н паев книж выдан Ленин крк 1567.

Шестерова Е И удост лич выдан Краснин риком 1569—Кель И Р расчет книж № 288 выдан Ленин рудоуправ 1570—Самойлов А М воен бил выдан Ермаков риком 1571—Убель И М удост личн выдан Ермаков сельсов 1572—Суйский А Я воин книж выд Ленин военкомат профб раз'езд № 219 МКа. паев кн Ленин крк и удост лич 1573.

Паинга Е К уд личн выд ленин раймил. 2760.—Ащеулов Г воин кн 2762.—Горизука Д кв об опубликов профбил. 2763.—Хрипунов Ф В паев кн выд ленин крк. 2764.—Дребезгин Е В конск карт выд ленин риком 2765.—Алимов Н Н паев кн выдан ленинск крк. 2766.—Гунчихин И Ф комсом бил выд ленинск райком 2767.—Иванов Н М хлеб карт. 420.

Кочуновский А И паевая книжка выданная кузедеевским о-п 426.—Речистов П К документ о добровольной сдаче хлеба и удостоверение личности 429.—Головнин Н Ф воинская книжка выданная томск. окрвоенком 1795. — Кутонов А А, конская книжка выданная бачатск риком 1792