ЦЕНА

ПРОЛЕТАРИИ ВСЕХ СТРАН, СОЕДИНЯЙТЕСЬ!

КУЗБАСС

Ежедневная газета Кузнецкого ОК ВКП(б), Окрисполкома и Окрпрофбюро.

Сибирай, г. Щегловск, Советская улица № 1

Телефоны: № 1 и 54.

СУББОТА 8 ФЕВРАЛЯ 1930 г.

№ 31—(2105)

В ПОСЛЕДНЮЮ МИНУТУ

ПРАГА. Состоялась конференция красных профсоюзов. Конференция отметила, что красные профсоюзы политически значительно выросли, их значение в революционной борьбе чехословацкого пролетариата увеличилось. Конференция постановила издавать орган профдвижения „Красный рабочий".

СЕЛЬСОВЕТЫ И РУКОВОДИТЕЛИ КОЛХОЗОВ, ПРОЯВЛЯЮЩИЕ БЕЗДЕЯТЕЛЬНОСТЬ В СБОРЕ СЕМЕННЫХ ФОНДОВ, ОКАЗЫВАЮТ ПРЯМУЮ ПОМОЩЬ КУЛАКУ

СЕЛЬСОВЕТЫ ДОЛЖНЫ ДОБИВАТЬСЯ УСИЛЕНИЯ ОБОБЩЕСТВЛЕННОГО СЕКТОРА ДЕРЕВНИ

При переизбрании советов, не ведущих наступления на кулачество и не справляющихся с руководством коллективизацей, надо обеспечить развертывание массовой работы, добиться повышения удельного веса батраков, бедноты, колхозников, способных на разрешение задач коллективизации и ликвидации кулачества, как класса

ПРОЕКТ ПОЛОЖЕНИЯ О СЕЛЬСОВЕТАХ

МОСКВА. Президиум ЦИК СССР утвердил разработанный оргкомиссией ЦИК проект основных положений о сельсоветах.

Проект указывает, что сельсовет является высшим органом власти на подведомственной ему территории. Сельсоветы организуют колхозы и другие кооперативные организации, руководят их деятельностью. Сельсоветы утверждают оперативно-хозяйственные планы учреждений и предприятий, а также колхозов, совхозов, членов, составляют единый хозяйственный план.

Сельсоветы должны всячески добиваться усиления обобществленного сектора, классово-выдержанной работы его. Опираясь на батраков, бедняцко-середняцкие массы, сельсоветы проводят все хозяйственные и политические кампании в деревне, решительно подавляют сопротивление капиталистических элементов.

Порядок переизбрания сельсоветов

НОВОСИБИРСК. По указаниям крайисполкомов, перевыборы сельсоветов, где это необходимо, должны проводиться с разрешения райисполкомов, доведя об этом до сведения окрисполкома. Перевыборы в целом районе производятся после соответствующего постановления окрисполкома, о чем доводится до сведения крайисполкома.

Переизбрание сельсоветов может производиться в разные сроки до первого апреля. В каждом районе необходимо теперь же выяснить, какие сельсоветы нужно переизбрать, отозвать часть депутатов и составить планы, чтобы обеспечить в каждом селе живое руководство на развертывание массовой работы с батрачеством и беднотой; в результате досрочных перевыборов или отзыва добиться повышения в составе советов удельного веса батраков, бедноты и колхозников, способных на разрешение задач коллективизации и ликвидации кулака, как класса.

КЛАСС ПРОТИВ КЛАССА

Борьба греческих безработных табачников.—Столкновение между коммунистами и националистами в Бессарабии.—Суды над участниками ленинских демонстраций в Румынии

БЕРЛИН. В Салониках (Греция) состоялась демонстрация безработных табачников. Полиция напала на демонстрантов. Много безработных арестовано.

———

ВЕНА. В Измаиле (Бессарабия) коммунисты ворвались на предвыборное собрание правительственной национальной крестьянской партии, требуя об'единения Бессарабии с советской Молдавией. Произошло столкновение. Вызванная полиция оцепила демонстрантов а арестовала 30 человек. В ряде местностей произошли крупные столкновения. Эсдеки действуют вместе с жандармами.

———

ВЕНА. 30 января в Бельцах (Румыния) состоялся процесс арестованных 24 января 30 участников ленинской демонстрации. Арестованные разоблачили на суде жестокие избиения их при допросах. Двое присуждены к двум годам двое к одному году и 8 месяцев тюрьмы, а также все подсудимые приговорены к штрафу. Остальные оправданы. Осужденные опротестовали приговор под угрозой голодовки. Одновременно начался процесс участников ленинской демонстрации в Кишневе.

———

ПОЛТАВА. Распущен Бирковский сельсовет, совершенно не справляющийся с задачами реконструктивного периода, не руководящий движением коллективизации, не организовавший общественности для наступления на кулака.

———

ЗАПОРОЖЬЕ. Распущен Новоднепровский сельсовет за противодействие коллективизации и мероприятиям по подготовке к весеннему севу.

ЗАБАСТОВАЛИ 125 ТЫСЯЧ ИНДИЙСКИХ ЖЕЛЕЗНОДОРОЖНИКОВ

ЛОНДОН. Четвертого началась забастовка на великой желдороге Индийского полуострова.

На дороге работают 125 тысяч железнодорожников. Бастующие требуют повышения зарплаты и уравнения в правах рабочих всех наций.

КРЕСТЬЯНСТВО ГРЕЦИИ ВСТУПАЕТ В БОРЬБУ С ЭКСПЛОАТАТОРАМИ

БЕРЛИН. По сообщению „Роте Фане" крестьяне Греции в связи с непомерными налогами и падением цен на важнейшие продукты сельского хозяйства на 50 проц. находятся в чрезвычайно тяжелом положении. По данным минвнудел, в трех провинциях издан приказ об аресте 282124 крестьян за неуплату налога. Арестуется поголовно население целых деревень.

Крестьяне отдельных районов организуют отряды для самообороны против жандармов.

ЛИЦЕМЕРНАЯ ВЫЛАЗКА „СОЦИАЛИСТОВ"

ЛОНДОН. Национальный совет английской независимой рабочей партии принял резолюцию, в которой высказывается за слияние Коминтерна и Второго интернационала. В резолюции, конечно, ни слова осуждения социалфашистского характера Второго интернационала, зато имеется много лицемерных фраз о „растущем интернационализме капитализма, угрозе фашизма и угнетении некоторых рас империализмом."

Заявления тов. Довгалевского премьер-министру Тардье

МОСКВА. (Сообщение „Тасс"). Из авторитетных источников „Тассу" сообщают, что полпред СССР Довгалевский посетил французского премьер-министра Тардье, чтобы обратить его внимание на открытые призывы белогвардейцев к насильственным действиям против полпредства.

Попутно Довгалевский затронул также вопрос о гонениях на членов „Союза" возвращения на родину".

Тардье обещал вновь подтвердить ранее отданные распоряжения о тщательной охране полпредства и недопущении насильственных действий против него, а также ознакомиться с вопросом о положении „Союза возвращения на родину".

ПАРИЖ. „Гавас" сообщает: в результате представления полпреда СССР французскому министерству иностранных дел—вокруг здания советского посольства установлен бдительный надзор.

Подлинное лицо классового суда

ЛОНДОН. В Индии, на мирутском процессе прокурор в обвинительной речи заявил, что нет никакой необходимости выяснить действительно ли подсудимые совершили что-нибудь на деле.

Обвиняемые являются членами Коминтерна и ставят своей целью осуществлять политику Коминтерна в Индии. Они установили связи на всех крупных железных дорогах, арсеналах, а также среди докеров. Они создали всеиндийскую рабочо-крестьянскую партию с отделениями в Бомбее и соседних провинциях

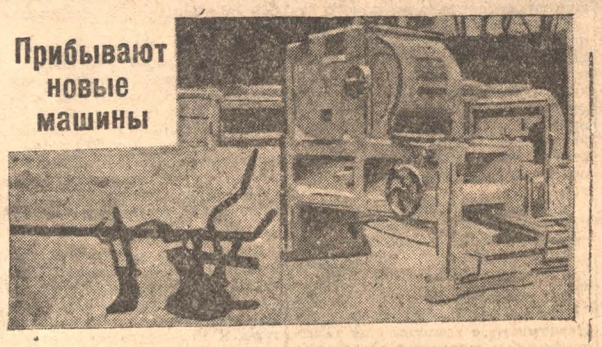

Прибывают новые машины

На снимке: Двухоборотный плуг и машина „Кускута" для очистки клевера.—Машины большой партией поступили в Щегловское кредитное товарищество

Величайшая путаница царит в деле сбора гарнца

Сельсоветы не информируют крестьян о порядке сбора гарнца. Некоторые райуполномоченные не проводят в этом деле классовой четкости

КОЛХОЗЫ ОТКАЗЫВАЮТСЯ ОТ СДАЧИ ГАРНЦА

Замкнутость краснинской конторы союзхлеба поистине небывалая. Досрочный сбор гарнца—дело новое. Прежде чем его начать проводить в жизнь, нужно было бы управляющему конторой тов Матвееву собрать всех своих уполномоченных и наметить пути, как проводить эту работу. Сделано этого не было.

Я работаю год в коопхлебе, и ни разу контора меня не вызывала для информации. По-моему, это никуда не годится.

И вот теперь, когда места начали работу по сбору гарнца, то сразу же столкнулись с целым рядом недоразумений. На мельницы не дали определенных установок. Там часто наблюдается растерянность, неразбериха.

Коммуна „Свобода" (Краснинского района) перемолола 200 пудов в Усть-Каменке (Топкинского района) за деньги, а между тем, эта коммуна совершенно не сдала гарнца

Многие крестьяне сдачу гарнца производят в сельсоветах, берут справки и едут на мельницы. На мельницах с этими справками бывает путаница, в которой сам чорт сломает ногу.

Краснинский район должен собрать 35 тысяч пудов досрочно.

Для этого установлен один ссыпной пункт (с. Горскино). Куда это годится? Некоторым нужно везти 2-3 пуда за 65 верст.

С квитанциями на мельнице тоже беда: за сданный пуд гарнцсбора нужно смолоть 10 пудов, а мельницы устанавливают свои расчеты.

Этих „мелочей" очень много, они встречаются на каждом шагу", а устранить их никто не собирается.

Многие колхозы и коммуны категорически отказываются досрочно сдавать гарнцсбор, мотивируя тем, что у них нет хлеба.

По линии коопхлеба и колхозсоюза на этот счет нет никаких указаний и раз'яснений. Важнейшему мероприятию не уделяется никакого внимания. Шевченко.

КРЕСТЬЯНЕ НЕ ОЗНАКОМЛЕНЫ С ПОРЯДКОМ СБОРА ГАРНЦА

В В.-Чумышском сельсовете (Прокопьевский район) по распоряжению рика гарнцевый сбор должен сдаваться на местах по поселенным пунктам. Но сельсовет, видимо, плохо руководит этой работой. Крестьяне едут на мельницу, везут туда и гарнц. Некоторые совсем не знают, что гарнцевый сбор собирается сельсоветом.

Надо сельсовету оповестить крестьян о порядке сбора гарнца.

Бузмаков.

НЕТ КЛАССОВОСТИ

Уполномоченный союзхлеба по Топкинскому району Ерохин, проводя в районе кампанию по досрочному сбору гарнцевого сбора, на всех собраниях и заседаниях сельсоветов заявлял, что гарнцевый сбор должен поступать со всех одинаково: по 4 фунта с пуда—и с бедняка и с кулака.

На вопрос—почему в этом вопросе нет классовости? Ерохин отвечал:

— У меня такая установка.

В некоторых сельсоветах по его установке гарнцевый сбор уже собрали.

А сейчас на места дана новая директива: гарнцевый сбор проводить с классовой установкой. Значит, работу нужно переделывать заново.

Не мешало бы привлечь к ответственности Ерохина и тех, кто ему давал такую установку.

В. Чунарев.

БОРИСОВСКИЙ СККОВ РАСПИСАЛСЯ В БЕССИЛИИ

СККОВ с. Панфилово (Крапивинского района) начал работать с 1922 года. Имущества у него было всего на 100 руб. Машин никаких не было.

Сейчас ККОВ имеет свою мельницу, маслобойню, шерсточесалку, 4-х лошадей, достаточно с-х машин Общая стоимость имущества на 14000 руб.

В нынешнем году Панфиловский СККОВ решил вызвать на социалистическое соревнование своего соседа—Борисовский СККОВ. Панфиловский ККОВ обещался выполнить следующие пункты:

Увеличить посевную площадь в настоящем году на 100 проц.

Провести сбор задатков на тракторы в сумме 1300 руб к 1-му февраля.

Собрать к 15 февраля весь семфонд и в фонд помощи беднотепо 35 фунтов с десятины.

Повести агитацию за организацию в селе коммуны, втянуть в нее 50 проц. бедноты села.

Всему составу комитета войти в коммуну в первую очередь.

Вызов Панфиловского СККОВ не принимать, так как Борисовский СККОВ ни одного пункта не выполнит ввиду отсутствия у него сил и возможности к работе".

В. Голубев.

„ВЕЛИКИЙ РУБЕЖ В СОВЕТСКОЙ ИСТОРИИ"

В последнем номере нью-йоркского „Таймса", только-что полученном в Москве, помещена полная глубокого интереса статья московского корреспондента этой газеты г-на Вольтера Дюранте. Автор, подводя итоги достижениям советской страны за минувший год, говорит:

— Истекший 1929 год был выдающимся рубежом в советской истории; он был годом трех выдающихся достижений. Во-первых, была абсолютно и неоспоримо проведена программа первого года пятилетки, введение которой в свое время было встречено презрением и неверием во многих частях мира.

Во-вторых, произошла не менее абсолютная и неоспоримая встряска той серой и вязкой русской рутины, которая оставалась без перемен в течение столетий. Среди „темных людей", как называют себя крестьяне и как называли их старые русские писатели, вспыхнул яркий свет. Некоторые восхищены им, другие ненавидят его... Но не могут оставаться к нему равнодушными.

Третьим достижением истекшего года явилось то единство, которого наконец добилась партия, избавившаяся от уклонистов и направляющая сейчас свою энергию на работу, а не внутренние разногласия.

Производство советской страны увеличивается. Заводы, фабрики, шахты и нефтяные источники по-

Коснувшись далее причин, вызывающих недостаток в товарах и вытекающие отсюда очереди у магазинов, г-н Дюранте пишет:

— Рост производства в СССР,—говорит Дюранте,—не может угнаться за ростом спроса. Крестьяне получили землю и многие другие выгоды от Октябрьской революции и проявляют спрос на такие товары, о которых до революции они не думали.

О Китае говорят, что если бы каждый китайский крестьянин покупал ежегодно новую шляпу, американский фабрикант шляп Стетсон стал бы богаче Рокфеллера. Но китайские крестьяне шляп не покупают, а делают их сами из соломы. Крестьяне же Советского Союза как раз „покупают новые шапки"...

Спрос в равной мере замечается по всей советской стране,—самой большей стране в мире. Не мудрено, что сколько бы советская промышленность ни удовлетворяла этого спроса, он все еще дает себя чувствовать...

Напрашивается вопрос: удастся ли Советскому Союзу выполнить пятилетний план? — На этот счет сомнения у г-на Дюранти не возникают:

— Я считаю,—говорит он, — что те европейцы, которые, находясь в СССР, считают, что советы не достигнут своей цели и не выполнят своей программы, заблуждаются. Будучи напуганы и экономически и политически, они пытаются успокоить себя... Они напуганы призраком того подымающегося колосса, чье 150 миллионное население ныне заявляется в такой суровой школе

глийский философ Бертран Россель окажется правым, и к 1940 году мы увидим две великие мировые державы—Советский Союз и Соединенные Штаты....

В теплых выражениях г-н Дюранти отзывается и о внешней политике советского правительства. Правда, буржуазный журналист имеет довольно смутное представление об основных двигателях нашей иностранной политики проникнутой мирными стремлениями. Но отзыв его не лишен беспристрастности.

— Осмелилась ли за последние годы какая нибудь другая держава, кроме СССР, так бесцеремонно пренебречь Соединенным Штатам не вмешиваться не в свои дела?! В недавней беседе Литвинова с Эрбеттом советы пребольно ударили и по Франции, величайшей милитаристской державе Европы. А Англия потерпела от советских дипломатов форменное дипломатическое поражение, — величайшее поражение с тех отдаленных времен, когда либеральное правительство Кемпбелла-Баннермана отдало бурам Южную Африку. Советскую победу в переговорах с Макдональдом и Гендерсоном признает и английская консервативная печать.

В 1929 году русский медведь взмахнул своей стальной лапой, и Китай сдался. Красная армия разадила китайский „блеф", и военные штабы в Париже, Варшаве, Бухаресте и других столицах задрожали...

Нетрудно видеть, что этот трезвый голос г-на Дюранти является отражением определенного сдвига, происшедшего по взглядам из-

РАБОТА ПО СБОРУ СЕМЕННЫХ ФОНДОВ ПОЗОРНО ЗАПУЩЕНА

Расхлябанность, нерешительность и какая-то трусливость сквозят в работе райисполкомов по подготовке к весеннему севу. Состояние семенных фондов грозит срывом посевной кампании

ПОСТАНОВЛЕНИЕ ЦК ВКП(б) ОТ 5 ФЕВРАЛЯ „О ХОДЕ ПОДГОТОВКИ К ПОСЕВНОЙ КАМПАНИИ"

1. Предложить крайкомам, обкомам и национальным ЦК:

а) в виду совершенно неудовлетворительного хода сбора семенного фонда в колхозах, грозящего срывом посевной кампании, допустить отсрочку сбора семенного фонда не позднее чем до 25 февраля 1930 года по Сибири, Уралу, Северному краю, Ленинградской области и Казакстану; до 15 февраля—на Украине, Крыму, Нижней Волге и Северному Кавказу; до 20 февраля—в остальных республиках и областях;

б) работу по посевкампании сосредоточить на сборе семян, так как без создания полностью семенных фондов в назначенные сроки усиленное проведение посевкампании невозможно. Проверить, обеспечить повсеместное осуществление постановления НКЗема СССР о доведении плана сбора семян по культурам до колхозника в соответствии с экономической мощностью его хозяйства. Особое внимание обратить на сбор семян пшеницы, в размерах не менее требуемых планов засева;

в) принять строжайшие меры взыскания за бездеятельность вплоть до снятия с работы и предания суду в отношении тех руководителей колхозов и земорганов, которые не справляются со своей задачей в области сбора семян в срок, немедленно заменяя снятых наиболее квалифицированными работниками, действительно способными к оперативной работе;

г) запретить возвращение из колхозов мобилизованных на посевную кампанию до полного сбора семенных фондов в колхозах и организации обобществленных машинно-конных и машинно-тракторных станций.

2. Предложить НКТоргу:

а) запретить в районах массового колхозного движения перемол яровой пшеницы крестьянского завоза до выполнения полной программы и засыпки семян;

б) разрешить прием муки в обмен на сортовые семена, установив, по соглашению с НКЗ Союза, в трехдневный срок соответствующий эквивалент.

3. Заслушивать на каждом заседании ЦК итоги отчетной сводки НКЗ СССР о ходе подготовки к посевной кампании.

ШЕСТНАДЦАТЬ ПРОЦЕНТОВ

ДЕСЯТЬ ПРОЦ ПЛАНА

— Боевой подготовки к весеннему севу в Кузнецком округе нет,—так констатировал последний президиум окрисполкома, заслушав доклады некоторых риков.

В Щегловском районе только 3 февраля приступили к рассылке планов по сельсоветам. Очистка зерна выполнена только на 10 процентов: вместо 72 тысяч центнеров отсортировано лишь 7 тысяч. Большинство сельсоветов не ведут никакой массовой или практической подготовки

К 15 февраля нужно собрать 8 200 центнеров семзерна, а сейчас собрано только 1 300 центнеров, или 16 проц. задания.

Перевыборы агроуполномоченных идут скверно, медленно. Вместо 500 человек, выбрано только 200.

Контрактация скота проходит из рук вон плохо. Вместо 6 600 коров законтрактовано только 1.000.

К протравке семян не приступлено и райисполком не знает, как это будет проходить и что нужно сделать. Сельхозинвентарь не учтен, какова его исправность—не известно. Мастерских нет, кузницы не работают и ни о каком ремонте никто не беспокоится.

Кулак распоясался—ходит в обнимку с бедняком и принимает все меры к тому, чтобы разложить все, что осталось здорового в районе. А в некоторых сельсоветах уполномоченному крайисполкома говорили прямо:

— Раз мы кулаку не даем сеять, так зачем же обирать у него семена.

Какая-то расхлябанность, нерешительность и, пожалуй, трусливость сквозит в работе райисполкома по отношению к выявленному уже кулаку

„РАСКУЛАЧИВАНИЕ" ПО-ТОПКИНСКИ

Топкинский район, затянувший хлебозаготовки и не зачистивший этих хвостов, совсем распоясался в подготовке к севу.

Еще до сих пор порайонный план печатается на риковской машинке и когда он дойдет до каждого села, трудно представить.

Зерно отсортировано на 30 процентов, семфондов собрано 26 процентов. Инвентарь не ремонтируется, общественность не организована. Сам председатель рика сделал президиуму окрисполкома такое заявление:

— В виду того, что хлебозаготовительная кампания очистила все крестьянские амбары, то нет никакой возможности собрать семенной фонд полностью. Соберем не больше 70 процентов.

А в другом месте он сообщает:

— На-днях проверяли кулаков и у большинства нашли по 40—50 пудов семенных запасов сверх норм, оставленных на еду.

Секретарь крайкома т. Эйхе по поводу раскулачивания предупреждал: „Особенно осторожно нужно подходить к раскулачиванию, чтобы не задеть середняка. Если хоть один середняк будет приравнен к кулаку и конфискован, то это пого

В Топкинском районе с этим не считаются. Дело дошло до того, что уполномоченный рика Прокопьев вместо чистки колхозов приступил к раскулачиванию „с плеча".

В Терехинском сельсовете он раскулачил несколько середняков и даже одного бедняка. При чем при конфискации забиралось все: и хлеб, и постель, и катанки, и кухонные принадлежности.

В Соломинском сельсовете он „раскулачивал" середняка Соколова в то время, когда тот был на лесозаготовках. Приехал Соколов в свою деревню и нашел: семья из дому выброшена, вся домашняя рухлядь забрана и все имущество конфисковано.

Сейчас посланы нарочные для того, чтобы немедленно арестовать Прокопьева; но факт остается фактом. Райисполком спокойно относился к этому раскулачиванию и молчал до тех пор, пока сами крестьяне не явились к прокурору и председателю окрисполкома.

БРИГАДЫ ГАСТРОЛИРУЮТ

Скверное положение с подготовкой к севу выяснилось также и по Прокопьевскому и Кузнецкому районам. Такие же ничтожные проценты по очистке зерна и заготовке семфонда. Здесь также растеряли всех уполномоченных и бригадиров. Где, кто и как работает—никому не известно. Кто несет ответственность, установить невозможно.

В Кузнецком районе есть аналогичные с топкинскими случаи раскулачивания середняков. А если в РИК приходит крестьянин, то члены рика стараются от них отделаться, отмахнуться и отсылают на распоряжение сельсовета.

— Бригады на местах не работают, а гастролируют,—говорит тов. Скрипкин.— Вместо того, чтобы сейчас же началась самая живая работа в риках и сельсоветах, все еще идут разговоры о планах. Если сосчитать всех посланных с производства в деревню, то получится, что на каждый сельсовет в округе приходится по два человека. Но они ездят, кочуют из одной деревни в другую, приезжают домой, никто с них не спрашивает отчета.

Из всех последних сведений и донесений видно, что колхозы и коммуны округа на 75 процентов не имеют семян и ждут, что им дадут из соответствующих учреждений.

Ни один райисполком не занялся раз'яснением того, что запас семян слишком ограниченный (300 тысяч пудов) и что выдаваться они будут только в обмен на несортовое зерно.

Собесовское настроение большинства об'единений может привести к недосеву намеченной ими площади.

Положение критическое, угрожающее. Надо это сейчас же осознать и понять, что без боевого переключения всего внимания к сельско-хозяйственной кампании мы упремся

Колхозы не обеспечены семенами

Положение со сбором семфонда в округе до сих пор еще не выправлено. До сих пор еще не взят нужный темп Бесконечные циркуляры, распоряжения, директивы не оказывают на места никакого впечатления.

Более печальные цифры, чем мы имеем по сбору семфонда, трудно себе и представить. По сведениям окрземуправления, неприкосновенные семфонды собраны всего лишь на 28 проц., при чем есть районы, которые не выполнили даже этого процента: Щегловский—10 проц., Кузнецкий—15 проц. и Прокопьевский—22.

Сбор семфондов по колхозам проходит таким же черепашьим темпом. Для обсеменения коллективного сектора Щегловского р-на, по сведениям окрполеводколхозсоюза, нужно 78000 центнеров различных культур. Ни на какие поступления семян из центра расчитывать нельзя: нужно использовать внутренние ресурсы. По сведениям окрполеводсоюза, в коммунах и колхозах Щегловского района, собрано всего 8600 центнеров семенных фондов. В Прокопьевском районе нужно для обсеменения 57000 центнеров, собрано 3300. В Ленинском необходимо 59000, собрано 45000. От Кузнецкого, Краснинского и Горно-Шорского районов сведений вообще нет.

Такое положение со сбором семфондов преступно. Многие низовые работники еще продолжают надеяться на помощь „сверху. От этой надежды необходимо отказаться. Беззаботное отношение к сбору семфондов создает очень большие ненормальности в проведении весенней посевной кампании. Евг. Норд.

КРАЙ ЗАДЕРЖИВАЕТ ОТГРУЗКУ ПАРИЖСКОЙ ЗЕЛЕНИ

В плане весенней посевной кампании намечено протравливание пшеницы и овса для обезвреживания будущих посевов от головни. Об'яснительная записка к плану предусматривает стопроцентную протравку пшеницы и протравку овса —на 25 процентов.

Одним из видов протравки является сухая протравка машинами Давыдова, для которой необходима парижская зелень.

По наметке окрзу и окрисполкома сухим способом надо протравить 61730 центнеров семян, предназначенных к посеву. Для этого потребуется более 30 центнеров парижской зелени. Ответственность за протравку возлагается на окрполеводколхозсоюз.

Окрполеводколхозсоюз заключил договор с окрсоветом Осоавиахима. По нему окрсовет берет на себя повышение работников и проведение протравки. Он обязан подготовить необходимых работников в количестве двадцати человек, а окрполеводсоюз представит в их распоряжение машины и необходимые химические продукты, то-есть парижскую зелень. Срок представления парижской зелени 10—12 февраля, с тем, чтобы с 15 марта начать работу.

Окрсовет Осоавиахима уже подготовил 8 работников, которые с 10 февраля смогут приступить к работе. Но нет парижской зелени.

Окрполеводсоюз запросил о высылке край. Оттуда ответили, что парижская зелень и формалин отгружаются. Когда они прибудут—никому неизвестно. С другой стороны,—если парижская зелень и прибудет, то ее все же будет недостаточно, так как ее дают всего 20 центн. Это значит, что программа протравки будет выполнена только на две трети.

Полеводсоюзу необходимо сейчас же поднять перед краем вопрос о дополнительном отпуске парижской зелени и об ускорении отгрузки уже предназначенной к отпуску.

Недоставка вовремя парижской зелени ставит в тяжелые условия окрсовет ОСО, так как нельзя продолжать дальнейшую подготовку работников, не зная, когда они начнут работать. Евг. Норд.

ПОСЕВНЫЕ ПЛАНЫ НЕ ДОВЕДЕНЫ ДО ДВОРА

КРАПИВИНО. (Наш. кор.) Производственные планы весенней посевкампании еще не доведены до села и до двора. Распоряжение правительства о доведении планов до села в январе месяце райисполкомом не выполнено.

К созданию семфондов при земельных обществах в районе еще не приступлено. Райисполком только на-днях дал сельсоветам распоряжение и инструктаж о создании семфондов.

ПОД СУД РАЗГИЛЬДЯЕВ И ПОДКУЛАЧНИКОВ

КРАПИВИНО. (Наш. кор.). Рик постановил снять с работы и отдать под суд председателей Крапивинского и Салтымаковского сельсоветов за срыв зерноочистки и

КУЗБАСС
1. ЩЕГЛОВСК, 8 ФЕВРАЛЯ

ПОСЛЕДНИЕ СРОКИ

Директива ЦК ВКП(б) о сборе семенного фонда в колхозах категорически выдвигает эту работу на план подготовки весенней сельскохозяйственной кампании. Не позднее 25 февраля мы должны закончить работу по созданию семенных фондов в колхозах, количественно и качественно удовлетворяющих потребности колхозных посевов.

Выполнение этой директивы не потерпит никаких отговорок, никаких отлагательств. Директиву эту надо реализовать к сроку, приняв немедленно меры к тому, чтобы довести план создания семенных фондов до каждого колхозника в зависимости от хозяйственного его состояния.

Время для полной реализации директивы ЦК осталось немного. Всего только полмесяца в нашем распоряжении.

Вместе с тем, ход работы по созданию семфондов внушает большие опасения как в смысле сроков выполнения директивы ЦК, так и полного выполнения плановых заданий по колхозному посеву. Едва ли есть район, выполнивший более 15 процентов задания.

Чем об'яснить такую медлительность в создании семенных фондов в колхозах?

Этому может быть только одно об'яснение: нежелание и неумение ряда руководителей на местах организовать бедняцко-середняцкие массы, идущие в колхозы, на решительную борьбу с кулацкой агитацией, направленной к срыву сплошной коллективизации.

В округе семенной материал есть; количество его—вполне достаточное для полного выполнения плана расширения посевных площадей. Но кулаки подстрекают бедняков и середняков воздержаться от обобществления семян. „Государство, дескать, даст семена колхозам".

Этой кулацкой агитации помогает обломовщина риков, сельсоветов и уполномоченных, очень мало заботившихся все еще о создании семенных фондов.

Последняя директива ЦК обязывает партийные организации перевести работу по созданию семфондов на боевую ногу. Развертывая массовую работу в колхозах, организуя бедноту и середняков вокруг задачи полного выполнения посевных планов второго года пятилетки, надо решительно пресекать антиколхозные настроения в какой бы форме они ни проявлялись. Надо твердо и безотлагательно проводить в жизнь намеченный хозяйственный план социалистического строительства.

ТЕМПЫ КОЛЛЕКТИВИЗАЦИИ КРАПИВИНСКОГО РАЙОНА ПЕРЕГОНЯЮТ ВСЯКИЕ ПЛАНОВЫЕ ПРЕДПОЛОЖЕНИЯ

Новые коммуны, колхозы, артели растут с каждым днем; окружные организации недооценивают возможностей Крапивинского р-на и тормозят коллективизацию

57 ПРОЦЕНТОВ НАСЕЛЕНИЯ КРАПИВИНСКОГО РАЙОНА ОХВАЧЕНЫ КОЛЛЕКТИВАМИ

КРАПИВИНО. (Наш корр.). Размах коллективизации в Крапивинском районе принимает гигантские размеры.

Еще несколько недель тому назад в „Кузбассе" сообщалось, что в районе коллективизировано 25 проц. всех крестьянских хозяйств, а сейчас в сложные и полусложные колхозы вовлечено уже 42 проц. всех хозяйств, а во все производственные об'единения, считая поселковые и машинные товарищества, —вовлечено уже 57 проц. крестьянского населения.

Самым знаменательным в коллективизации является темп. Вот сводка за последние две недели: организованы новые коммуны—им. Сталина—из 51 хозяйства, „Красный пахарь"—из 91 хозяйства, „Томь"—из 36, „Прогресс"—из 12, „Труд" — из 23. Организована новая сельхозартель из 31 хозяйства. Возросли коммуны „Красный партизан", „Новая заря", „Роза Люксембург" и др.

Сегодняшний темп коллективизации в районе характеризуется тем, что в колхозы дружно пошел середняк, и тем, что колхозы организуются по преимуществу высшего типа—коммуны.

Одновременно со сплошной коллективизацией идет успешное наступление на кулачество. И в этом активное участие принимают сами колхозные массы.

* * *

Несмотря на высокий темп, коллективизация Крапивинского района имеет значительные трудности. Главная трудность заключается в нехватке работников по коллективизации.

Очень хорошо, что на днях в район прибыла бригада окружных работников из 10 человек. Но этого, конечно, мало.

Между крапивинским и прокопьевским райкомами партии существует договоренность, согласно которой Прокопьевск должен помогать Крапивинскому району посылкой своих работников. К сожалению, приходится отметить, что прокопьевский РК пока еще никакой помощи в этом отношении не оказал. А колхозники выражают желание, чтобы не только прокопьевский райком шефствовал над крапивинским, а очень хорошо было бы, если бы прокопьевские рабочие приняли шефство над коллективизирующимся Крапивинским районом. Колхозники просят прокопьевских рабочих обсудить это на общих собраниях и вынести соответствующее решение.

При недостатке работников-коллективистов в Крапивинском районе, кажется странным распределение ленинградских рабочих, приехавших в наш округ: при этом распределении в Крапивинский район не посылается ни одного рабочего-ленинградца.

Местные работники считают, что Крапивинскому району со стороны окружных организаций вообще уделяется недостаточное внимание. Происходит все это оттого, что „в округе" серьезно не верят в сплошную коллективизацию Крапивинского района в текущем году.

На недавнем заседании работников по сплошной коллективизации представитель окрколхозсоюза тов. Лаптев прямо заявил:

— По нашему плану, в вашем районе в текущем году должно быть коллективизировано 50 проц. крестьянских хозяйств.

Местные коллективисты правильно отпарировали тов. Лаптеву. Они квалифицировали окрколхозовский план как выражение правого уклона на практике:

— Попробуй возрази, когда тебе уже сейчас представляют 57 процентов коллективизированных хозяйств!

... Но нет-ли и у других работников „своего" плана насчет коллективизации Крапивинского района?

Положительно трудно об'яснить следующие факты:

В течение 7 месяцев в описываемом районе не было ни одного агронома, тогда как в Топках в то же время было 7 агрономов. До сего дня в Крапивинском районе нет ни одного трактора, тогда как в некоторых районах работают по 15 тракторов. (В Краснинском районе, где сплошной коллективизации пока еще нет, работает 5 тракторов).

И чем об'яснить, что в текущую посевкампанию в Крапивинский район не будет завезено ни одного трактора?

Тот же тов. Лаптев об'ясняет это архимудро:

— Тракторы к вам не будут завезены потому, что вы находитесь в отдалении от железной дороги.

Вот те фунт! А крапивинцы-то думали! И не только думали, но и пообещали колхозникам, что тракторы прибудут к весне. Оказывается, для получения тракторов нужна еще железная дорога в Крапивинском районе.

Со стороны окрколхозсоюза можно отметить еще такое отношение к коллективизации Крапивинского района, которое напоминает издевательство: до сего времени он не выслал кредитов на первый квартал на развитие колхозного животноводства. И вместе с тем требует пятидневок с об'яснением, куда израсходованы его кредиты.

Райисполком два месяца тому назад запросил окрколхозсоюз об отсрочке кредитов для колхозов, но ответа пока еще не получил. Кредиты требуют сейчас же в том числе и с маломощных колхозов.

Основным условием сплошной коллективизации является ликвидация кулачества, как класса, а также наилучшая организация батрачества и бедноты.

В практике Крапивинского района можно наблюдать во многих селах успешную борьбу с кулачеством, а в иных селах борьба эта ведется крайне слабо и поверхностно.

В с. Тараданово, например, пока еще не распродано ни одного кулацкого хозяйства. Когда комиссия по хлебозаготовкам наметила к продаже у кулака Шерина И. И. дом и прочее имущество, то райисполком, как это ни странно, вычеркнул из описи продажу дома. У других кулаков с. Тараданово райисполком утвердил распродажу имущества на такую сумму, которая не гарантировала покрытие всей задолженности кулаков.

В Тараданово слабо организованы батрачество и беднота, и здесь коллективизация проходит очень плохо.

* * *

Как колхозы готовятся к севу?

Согласно распоряжению союзного Наркомзема, в колхозах еще зимой должно быть проведено хотя бы простейшее землеустройство.

Несмотря на неоднократные обращения райзо в окрзу, землеустроителей сюда не дают. И не известно, будет ли в конце концов к весеннему севу проведено землеустройство. Колхозы должны составить производственные планы. Окрзу командировал для этой работы бригаду агрономов из 4 человек, но эта бригада распалась. Из четырех человек остался лишь один агроном, остальные: один не агроном, а зоотехник и потому неком петентен в составлении производственных планов, один (агроном Тришкин), антисоветски настроенный, не допущен до работы и один отозван для составления общерайонного плана.

Бригаду агрономов нужно срочно докомплектовать.

По указанию НКЗ, всех колхозах должны быть организованы машинно-конные колонны. Но райзо, оказывается, имеет „свое мнение" на этот счет.

— По-моему, — сказал заврайзо т. Пермяков,—организация машинно-конных колонн в наших колхозах нецелесообразна: тяговой силы у нас хватает...

Попробуй вот тут докажи!

Что касается семфондов в колхозах, то они создаются, правда, пока еще не везде. Сортирование колхозных семян проходит более успешно, чем сортирование у единоличников.

Тих. Н.

КОМСОМОЛ—В АВАНГАРД КОЛХОЗНОГО ДВИЖЕНИЯ

Коллективизация деревни, перевод ее на социалистические рельсы обязывает в первую очередь партийные и комсомольские организации по-боевому перестроить свою работу.

Последний пленум окружного комитета ВЛКСМ решил, что комсомольцы должны быть передовиками, застрельщиками в коллективизации деревни. Каждой деревенской ячейке ВЛКСМ было предложено организовать колхоз, а каждому комсомольцу не позднее 1 марта вступить в коллектив.

Задача комсомола в деревне—организовать вокруг себя батрацко-бедняцкую и середняцкую молодежь, двинуть ее на борьбу с классовыми врагами, на помощь партии в выполнении поставленных задач.

Как же идет преломление в жизнь этих задач?

В Щ-гловском сельском районе райком комсомола развернул массовую раз'яснительную работу по коллективизации. В район были посланы четыре члена бюро райкома и 11 человек из комсомольского актива.

Есть уже результаты: вновь организовано 3 комсомольских ячейки, Скорюпинская—27 человек, Кабановская—15 и Зимовская—12 человек. Комсомольские ячейки организовали 8 экскурсий в коммуны „Боевой Октябрь" и Ворошилова для изучения работы коммун и их быта. Организовано два карнавала совместно со школой деревни Ягново и Глубокая для агитации за коллективизацию.

В результате проведенной агитационно-раз'яснительной работы усилился приток молодежи в комсомол. Вместо 21 ячейки—в колхозах сейчас есть уже 40 с 600 комсомольцев.

Наряду с этим, отдельные комсомольские ячейки как, например, в Сарапках и Шумихе, не вели никакой работы по коллективизации.

Были случаи: когда перед отдельными комсомольцами был поставлен вопрос об обязательном вступлении в колхоз, то они сдавали комсомольские билеты. Таких случаев было четыре. Некоторые же действовали иначе: под предлогом того, что они не справляются с комсомольской работой, просили исключить их из комсомола.

В дер. Суховой и Мозжухе некоторые комсомольцы выступили против коллективизации, защищая кулаков. В Мазурово был об'явлен бойкот молодежи, невступившей в коллектив.

Теперь все эти искривления исправлены и работа наладилась.

В Крапивинском районе силами комсомольцев, организованы одна коммуна и одна артель. Из 321 комсомольца районной организации в коммуны вступило 302. Четырнадцать комсомольцев пока еще коллективами не охвачены. Четверо комсомольцев, категорически отказавшихся от вступления в коммуны, исключены из комсомола.

В Бачатском районе работа по вовлечению комсомольцев в коллективы и коммуны идет быстрым темпом. Сейчас в районе есть уже 20 деревенских ячеек, вошедших в колхозы. К 15 февраля вся деревенская часть комсомольской организации будет охвачена коллективами.

Производственные ячейки района создали инициативные группы по смотру работы в деревне.

В Топкинском районе коммуны „Ясная заря" и „Комсомолец" создали ударные бригады и заключили между собой соцдоговор. Инициаторами этого начинания были комсомольцы.

Деревенские ячейки района полностью идут в колхозы, как, например, Каминская, Хорошеборская, Симоновская и Какуйская. По инициативе шеколовской ячейки организована коммуна, в которую вошли 25 комсомольцев и 50 крестьян.

Комсомольская ячейка топкинского депо организовала группу в помощь коллективизации.

Однако, несмотря на эти успехи, часть ячеек Топкинского района все еще не раскачалась.

Из других районов округа нет исчерпывающих сведений об участии комсомола в коллективизации деревни. Некоторые райкомы ограничиваются присылкой общих, ничего не говорящих сводок.

Нельзя успокаиваться на достигнутых результатах. Ленинский комсомол должен еще энергичнее участвовать в коллективизации деревни, увлекая своим примером крестьянскую молодежь и взрослых крестьян.

Д. М.

ГРОБОКОПАТЕЛИ В ПОДПОЛЬЕ

(„РАЗОРУЖИТЕЛЬНАЯ" КОНФЕРЕНЦИЯ В ЛОНДОНЕ)

Лондонская конференция пятиимпериалистских держав ушла в подполье. Ее работа прикрыта глубочайшей тайной. Как заявил Макдональд, переговоры будут вестись между отдельными участниками конференции. Таким образом основная работа будет происходить за кулисами, под покровом строжайшей тайны.

Невольно возникает вопрос, почему это собравшиеся в Лондоне руководители политики крупнейших империалистских держав так тщательно избегают всякой гласности? Они нас заверяли, что целью конференции является соглашение о сокращении морских вооружений. Далее они заверяли, что, „движимые стремлением к миру", они „в принципе" согласны на „сокращение" морских вооружений. Зачем, в таком случае, уходить в подполье? Казалось бы, что наиболее подходящей формой для работ конференции была бы широчайшая гласность. Уход в подполье—лучшее свидетельство того, что лондонская конференция будет заниматься отнюдь не вопросами сокращения вооружений.

В современной морской войне крупнейшую роль будут играть военная авиация и военная химия. О каких-либо мероприятиях в отношении военной авиации и военной химии инициаторы лондонской конференции даже не заикаются. Далее, ничего не слышно также о каких-либо планах сокращения военно-морских бюджетов, ассигнований на оборудование военно-морских баз и т. д. Но зато довольно громко прозвучали выступления представителей империалистских держав, требующих дальнейших морских вооружений.

Стимсон от имени Соед. Штатов потребовал для их флота 21 десятитысячтонного крейсера, несмотря на то, что при встрече с Макдональдом в Вашингтоне Гувер „принципиально согласился" на 18 крейсеров. Американское толкование принципа сокращения морских вооружений в действительности имеет в виду увеличение чуть ли не в два раза количества крейсеров нового типа.

Бриан и Тардье от имени Франции настаивают на флоте в 700—800 тыс. тонн. Французские империалисты, говоря о сокращении морских вооружений, добиваются их увеличения, примерно, тоже в два раза.

Итальянцы пытаются играть роль обиженных. Они заявляют, что готовы вообще отказаться от всякого флота, но поскольку другие от флота не отказываются, они настаивают на равенстве своего флота с флотом любой европейской континентальной страны, т. е. Франции. Принимая во внимание, что итальянский флот и по количеству и по качеству отстает от французского флота, итальянцы настаивают фактически на своем праве продолжать свои морские вооружения. Макдональд горит желанием „разоружить ся". Он предлагает весь технически устарелый флот, годный лишь на слом, заменить технически усовершенствованными боевыми единицами. Вряд ли следует доказывать, что такая операция ничего общего с сокращением вооружений не имеет и является лишь прикрытием для строительства технически более совершенного, нового флота.

Правительство английских лейбористов рядится в тогу стопроцентных пацифистов. Макдональд клянется „принципами II Интернационала". Посмотрим, каковы же эти принципы? На конференции II Интернационала в 1927 г. Принята резолюция, в которой говорится, что полное разоружение является идеалом, но неосуществимым, так как вооружения нужны для: 1) подержания внутреннего порядка, т. е. защиты капитализма от рабочего класса; 2) для поддержания порядка в колониях, т. е. обеспечения чудовищной эксплоатации колониальных тружеников и 3) для совместных действий по „обеспечиванию мира", в случае, если он будет нарушен каким-либо „виновником", т. е. для войны против всякого неподчиняющегося велениям империалистических хищников и, в первую очередь, против Советского Союза. Эта резолюция была внесена на конференцию II Интернационала тем же Макдональдом и Гендерсоном от имени английской рабочей партии. Даже самый восторженный поклонник социал-демократов не сможет указать, в чем же собственно заключается различие между „пацифистскими принципами" английских лейбористов и самых махровых империалистов. Правительство Макдональда на лондонской конференции защищает интересы британских империалистов точно также, как Стимсон—американских, а Тардье и Бриан—французских.

Уже в первые дни начала работ конференции обнаружились основные противоречия между империалистскими державами. Опуская завесу глубокой тайны, империалисты стремятся скрыть сущность конференции, открыть ту подготовку к новой войне, которая на ней ведется.

Ю. Р.

ОТ НАШЕГО КОР-ТА

Знамя крестьян

В нынешнюю посевкампанию в Аило-Атынаковском сельсовете довольно успешно проводится сплошная коллективизация.

Приковавшая общее внимание крестьян, коммуна „1-е мая" за короткое время добилась блестящих результатов.

Организовалась она в 1928 г. Сначала в нее влилось 14 крестьян бедняков со своими семенами. Коммунары энергично взялись за работу.

Их упорство в работе поражало крестьян-единоличников.

Про коммуну рассказывают:

— Недалеко от Аила была топь, густо поросшая березняком. Ни один единоличник и не мечтал освоить эту местность, сделать из нее хлебородную почву. Но вот организовалась коммуна.

Коммунары пошли напролом против березняка и-таки что-бы вы думали?

Освоили-таки... Распахали и засеяли...

А сами коммунары о своем прошлом житье-бытье в единоличных хозяйствах с грустью вспоминают.

— Каждый из нас не имел хлеба вдоволь... А теперь мы не только имеем хлеб для себя, но в нынешнем году уже сдали государству 703 пуда.

Понятно!

В единоличных хозяйствах 14 бедняков засевали всего лишь 18 гект. А когда сложили вместо конную силу и инвентарь, засеяли уже 51 гект., т. е. увеличили свои посевы почти в три раза.

Это-ли не успех!

Но это еще далеко не все. Коммунары [illegible] ственные постройки, которые служат образцом для единоличников. Нынешней зимой первомайцы построили утепленный скотский двор на 20 коров, теплый свинарник.

Построили. Зимой... А знаете, что это значит. Это значит, что коммунары, вооруженные ломами и топорами, в одних рубашках, при сорока градусном морозе рубили, кололи звенящий мерзлак.

А потом шли в тайгу. Валили деревья. Валили, распиливали и строили! С опухшими от мороза руками, с обмороженными лицами, но строили! Какой единоличник может похвастаться таким героизмом в работе!?. Нет таких! В коммуне рождаются новые люди.

И вот успехи коммуны, ее героическая работа послужили знаменем для окружающих крестьян.

В Аиле проходило собрание, посвященное вопросам сплошной коллективизации. Крестьяне все (за исключением кулаков, которых не приняли) вошли в коммуну.

Но и враг не дремал. Три контрреволюционера—Ворожцов, Кононов и Шарапов—пустили в народе гнусный слушок.

— Что вы делаете! Что вы думаете!! Нигде этого нет, а вы все входите в коммуну! Вот недавно пришел красноармеец, проехал почти всю страну и этого не видал... Опомнитесь!

А с другого конца плыла другая провокационная утка:

— Последние времена приходят. Антихрист идет... В евангелии читали, что в тридцатом году придет он и будет класть печать на всех коммунаров.

И еще очень много шло грязных слушков...

Все это действовало на недавно вступивших коммунаров.

И в коммуне произошел отлив. Сейчас осталось все же более полсела. Коммунары уверены, что те, которые вышли сейчас, снова будут стучаться в двери коммуны. И уже снова подают заявления „раскаявшиеся".

Но тут важен такой момент. Вредители коллективизации продолжают свободно вредить. Оргвыводов, извините, никаких...

* * *

В коммуне всего сейчас 254 едока (в прошлом году было 80).

Коммуна спешно проводит работу и по организационному оформлению, и по подготовке к севу. Создали единый семфонд; от вновь вступивших семена переведены в общественный амбар и отсортированы. Учтен сельхоз. инвентарь и в ближайшее время коммуна приступит к ремонту его (есть собственная мастерская).

Коммуна должна расширить посевную площадь—принимая и землю вновь вступивших коммунаров—на 50 проц.

— Выполните вы это задание?

Коммунары усмехнулись.

— С нашими силами-то? Да мы обработаем всю землю с. Аил. Поймите, что сейчас к нам вступили многие середняки...

Но в коммуне еще не проведено землеустройство. Есть распоряжение союзного Наркомзема о том, чтобы немедленно же во вновь организуемых колхозах провести землеустройство. Районной власти это нужно в срочном порядке выполнить.

Сейчас коммуна имеет один главный пробел—у нее не составлен производственный план. А от этого зависит организация труда в весеннюю посевкампанию и многое другое.

Но составление производственного плана тормозится районным планом. Согласно райплана, предлагается слияние следующих коммун: им. „КИМ", „Первое мая", „Новая заря", „Труд" и „Прогресс".

И вот ждут, когда будет произведено это слияние. И тогда уже будет составлен общий план для целого куста коммун, в том числе и для „Первого мая".

Организацию куста нужно ускорить. Ибо время не ждет: весенний

С ФРОНТА социалистической СТРОЙКИ

Дер. ПАВЛОВКА (Лен. р-н). Организовалась новая коммуна им. Карла Либкнехта. В нее вошли 32 двора, в том числе 20 середняцких. Коммуна намечает засеять 180 гект. пшеницы, 60—овса.

* * *

МИНСК. На 1 февраля по 71 району коллективизировано 38,1 проц. посевплощади БССР.

* * *

МОСКВА. Из Тифлиса, Сухума, Баку и прочих мест ЗСФСР поступают сообщения о переходе десятков сел на сплошную коллективизацию.

* * *

ЛЕНИНАКАН. В Ленинаканском округе коллективизировано 63 с половиной процента всех крестьянских хозяйств.

* * *

БАТУМ. 700 чоропанских рабочих и служащих решили передать бесплатно колхозам имеющиеся у них земли и сельхозинвентарь.

* * *

АШХАБАД. Первая конференция колхозников Сеятского района, где проведена сплошная коллективизация 2630 хозяйств, обратилась с письмом к Сталину. „Мы приняли решение наименовать Саятский район сплошной коллективизации твоим именем. Мы ждем твоего согласия на это. Клянемся отдать все свои силы и жизнь делу пролетарской революции. Обещаем в будущем году превратить Саятский район в один хлопковый колхоз-гигант имени Сталина".

* * *

БАКУ. Крупнейшая в Закавказьи текстильная фабрика имени Ленина позорно отстала. Производственная программа недовыполнена, себестоимость продукции не снижена. Были случаи явного вредительства: мастер чесального отдела поймал рабочего в момент подкладывания металлической части в только-что исправленную машину.

СООБЩАЕМ КРАТКО

◆ В целях наиболее полного обслуживания рабочих и служащих предприятий и учреждений, переходящих на непрерывку, Совнарком СССР постановил: библиотеки, музеи, предприятия общественного питания, бани обязаны переводиться на двухсменную работу.

◆ За время чистки сибирской парторганизации принято в партию 4131 челов, из них 658 женщин. Рабочие в числе принятых составляют 66 процентов, батраки 13, остальные бедняки и колхозники.

◆ Второй секретарь Сибкрайкома партии Кисис отозван ЦК ВКП(б) на работу в должности заместителя Наркомторга СССР. Постановлением бюро крайкома партии при участии членов крайкома и секретарей окружкомов вторым секретарем утвержден Кузнецов Василий Никлаевич.

◆ К 12-й годовщине Красной армии, ЦК Осоавиахима СССР отпустил 250 тысяч рублей на приобретение для частей ОДВА подарков, главным образом предметов коллективно-бытового и культурного обслуживания бойцов.

◆ Председателем арктической комиссии т. С. Каменевым получен акт, подписанный тройкой по розыскам американских летчиков: капитаном „Ставрополя" Миловзоровым, летчиком экспедиции и начальником погранотряда.

Акт перечисляет меры по розыскам летчиков, обстоятельства находки обломков самолета и фиксирует выводы: „подписавшие акт, а также американский гражданин Свенсон, американский летчик Гундеб признали гибель Эйельсона и Борланда, как факт бесспорный и отказаться в дальнейшем от воздушной разведки; производить раскопки в глубоком снегу, где должны быть найдены останки погибших, если их не растащили песцы."

◆ Гамбургский сенат отклонил запрещение двух коммунистических газет.

НЕМЕДЛЕННО НАЧАТЬ ПОДГОТОВКУ КО ДНЮ ВОСЬМОГО МАРТА

Международный женский день должен явиться смотром всей партийной работы на женском фронте. Надо создать перелом в руководстве женской работой, поднять ее на высшую ступень

В этом году в день 8 марта внимание работниц, крестьянок и женщин рабочих должно быть мобилизовано вокруг вопросов выполнения плана второго года пятилетки. Работница на производстве должна бросить рабский темп работы; ни одной работницы к 8-му марта не должно остаться вне соревнования, вне бригад ударников. Пусть нашим лозунгом к этому дню будет: переход на ударные темпы работы, обеспечить выполнение промфинплана, каленым железом выжжем все неполадки на производстве.

Решительнее поставим вопрос о поднятии квалификации женского труда. Не просить, не ждать, а предложить немедленно создать курсы по переквалификации. Нам нужна такая громадная армия рабочих рук и на цинковый завод, и на Кузнецкстрой, и на целый ряд других строительных работ. Разве в этой армии не имеет права быть женщина? Работница великолепно может справиться и на каменных, и на печных, и плотницких работах, и мотористами, и арматурщиками, и слесарями, и токарями.

Пора и самим работницам пред'явить ряд решительных требований к хозяйственникам и профсоюзникам. Довольно разрешать вопрос о процентах, пора заняться вопросом переквалификации вплотную; нужно также поставить вопрос о подготовке квалифицированной силы из женщин рабочих низкооплачиваемых групп. Разве не маловажна роль жены рабочего в революции быта, приспособлении его к работе на предприятиях? Жена рабочего должна знать, что творится на наших предприятиях; что нужно сделать ей для того, чтобы промфинплан не срывался; что от выполнения плана добычи угля, плана строительства, зависит благополучие не только рудника, района, округа, но и всего Союза.

По примеру прокопьевских делегаток, жен рабочих, жены рабочих всего округа должны вступить в бой за выполнение производственного плана. Особенно нужно в этом отношении подтянуться делегаткам Емельяновской шахты Ленинского рудника. Надо поинтересоваться чем занимаются мужья: или они соревнуются, или они срывают план добычи. Глядите, делегатки, не допускайте, чтобы ваши мужья докатились до позорного звания лодыря.

Работницы и жены рабочих должны серьезно заняться вопросом строительства социалистических городов. Познакомиться, обсудить его и дать свои соображения, как лучше строить, чтобы не повторить ошибок прошлых лет.

От строительства социалистических городов зависит коренное перестройство нашего быта; в них, в этих городах, мы поистине должны создать новый коммунистический быт, создать новое социалистическое общество.

Огородно-молочные фермы, организуемые в крупных районах нашего округа, должны привлечь особое внимание жен рабочих. Каждая домохозяйка хорошо знает, как плохо отражается недоснабжение и на бюджете и на питании.

Надо к этому приложить свою руку, нужно энергичнее помогать организациям, развертывающим эту работу; хозяйственным глазом присмотреть за этим делом.

Работницы и жены рабочих должны помочь крестьянке в деле перестройки сельского хозяйства. Надо бросить десятки бригад на работу в село,—растолковать крестьянке задачи, стоящие перед сельским хозяйством, чтобы она поняла, что от переустройства сельского хозяйства на машинной базе, на базе коллективизации зависит многое и в промышленности.

В условиях обострившейся классовой борьбы—перед крестьянками совместно с бедняком, середняком и батраком пойти в решительное наступление на кулака, ликвидировав его, как класс. Крестьянка должна принять самое активное участие в проведении весенней сельскохозяйственной кампании под лозунгом переведения мельчайшего, раздробленного хозяйства на социалистические рельсы. Батрачка, бедняка, середнячка, самостоятельно ведущая свое хозяйство, должна быть первым застрельщиком в этом деле.

Женский актив должен организоваться и организовать вокруг себя отсталые слои крестьянок на живое выполнение плана посева, за лучшее сохранение скота. Крестьянки должны вступить в социалистическое соревнование на этом участке.

Перед колхозницами стоит маловажная задача: раз'яснить крестьянкам принципы коллективного строительства, и самим заняться вопросом переустройства быта в коммунах и колхозах.

Надо помнить, что охрана материнства и младенчества—ясли, аку шерский пункт, столовая, прачечная—сами не придут; нужно к этому приложить свои силы и руки.

Месячник охраны материнства и детства должен начаться с 8 февраля.

Надо поставить также вопрос на разрешение женщин о военной подготовке. До сих пор мы добросовестно вступали в ряды ОСО и добросовестно ничего там не делали. Вопросы военизации имеют громадное значение в условиях будущих войн. Неважно, что мы будем находиться в тылу: тыл должен иметь своих стойких защитников и на фронте производства и на случай нападения.

И, наконец, надо создать бригады для выявления того, как советские, кооперативные, профсоюзные организации занимались вопросами выдвижения, переустройством быта. Через печать, через общие собрания—положить конец различным отговоркам, заставить считаться с теми предложениями, которые выносят женские массы, развивая жесточайшую самокритику, невзирая на лица, вокруг невнимательного, не чуткого отношения к ним. Надо готовить кадры для продвижения женщин в советские аппараты вместо вычищенных бюрократов и чуждых элементов.

8 марта должно дать в ряды партии Ленина новые кадры женщин-активисток; в условиях реорганизации партийного аппарата и партийной работы должно явиться смотром всей партийной работы на этом участке. создать перелом в руководстве в сторону улучшения, перевести работу на высшую ступень. Положить конец всем, проповедующим ликвидацию работы среди женщин и, особенно, ликвидационно настроенным женотделкам.

8 марта—наша гордость—должно повести женские массы к новым подвигам, к новым боям на фронте социалистической стройки.

ТРЕВОЖНЫЕ СИГНАЛЫ С ТРАНСПОРТА

Правление Томской дороги до сих пор не высылает на Кольчугинскую ветку средств, проектов и смет по строительству. — Строительство поставлено под угрозу срыва.—Любители танцулек в Топках срывают расписание поездов.—Полнейшая безответственность в хозяйственном отделе узла

ТОПКИНСКИЕ ПЛЯСУНЫ

Нужен показательный суд

Расхлябанность работников Томской желдороги, в частности нашей Кольчугинской ветки, продолжает иметь место.

Несмотря на благоприятную погоду, за 26 дней января движение поездов по расписанию равняется 16,1 проц. вместо установленных 96 процентов.

23 января на ст. Кольчугино при подаче состава под уголь по халатности составителя разбито 12 вагонов, из них 2 выбыли совершенно из строя.

Необходимо возле процесса над разгильдяями, бьющими вагоны, сколачивать все общественное внимание транспортников, добившись того, чтобы хотя на один день из этих процессов был приглашен в качестве обвинителя рабочий с завода, выпускающего вагоны.

Такой процесс сумел бы рассеять сохранившуюся у транспортников привычку рассуждать:

— Раньше не так мы били, и то сходило.

Характерно явление расхлябанности транспортников Топкинского узла.

Семейные вечера в Топках сделались самым популярным методом культработы; они устраиваются почти ежедневно.

21 января на вечер месткома № 1 администрация освободила многих рабочих от службы, как то: смазчика Полевого и машиниста Варика. Все поезда в эту ночь задержались из-за неготовности паровозов благодаря невыходу на работу слесарей и их руководителя монтера Муранова.

Из-за этого же вечера не явились на поезда помощники машинистов Фимен и Попов, машинисты Витте, Шпунтович, Болотников, Новиков и смазчик Бурметов. Из за них не были отправлены в эту ночь поезда №№ 8002 и 4051.

Были случаи пьянки на вечерах.

Чужаки в аппарате

Аппарат райконторы сильно засорен. Например, сотрудник Шестоперов, сын бывшего кулака, имевшего кожевенные и маслодельные заводы, жестокого карателя при Колчаке,—служит на транспорте, в то время, когда бедняки деревни Усть-Сосновой посланному туда по коллективизации кондуктору Кузнецову заявили:

— Если вы не уберете у себя Шестоперова, то не приезжайте к нам и не агитируйте против кулаков, которые и теперь сидят в правлениях и, приезжая сюда смеются над нами.

Кстати сказать, бедняки заявляли, что, приехав к ним, Шестоперов собрал себе подписки кулаков и подкулачников о его хорошем поведении и этим хочет прикрыться.

Зав финансовым отделом Кулинич, раздувающий штат, тормозящий рационализаторские мероприятия по финансовому отделу, получивший назначение на должность за удачное выполнение функций лакея перед ревизором Чернышевым в правлении Томской желдороги, бывший эсэр, по постановлению Томской окрРКИ должен был быть снят с должности, но начальник района Апухтин поехал вместе с Кулиничем в правление, где с пеной у рта отстаивал Кулинича. Постановление РКИ хотя и осталось в силе, но Кулинич его обжаловал и поэтому пока остался на работе.

Чувствуя, что его скоро выгонят, Кулинич старается пока как можно больше нахватать денег. Так, возвратясь из Томска, куда ездили для собственной самозащиты, начальник района и Кулинич получили по полостни рублей командировочных как за служебную командировку, думая, что в Топках не узнают настоящую цель их поездки. Тот же Кулинич первый схватил больше ста рублей компенсации за неиспользованный отпуск в 1929 году, тогда как мог использовать его натурой.

Надо Кулинича выгнать поскорее, пока не натворил еще больше пакостей.

„Строй, во сколько влезет"

В Топкинском районе с денежными кредитами и строительством творится неразбериха. Сооружение железнодорожного полотна, постройка новых зданий, депо, мастерских и ремонт старых сооружений и построек находится на транспорте в ведении так называемого хозяйства пути. Сюда должны поступать все планы и деньги на строительство.

Но хозяйство пути Топкинского района ни плана, ни кредитов ни разу своевременно не получало, а получает их из дебрей кабинетов с большим опозданием. Постройки же, конечно, не прекращает.

Таким образом в данное время с частичным получением кредитов и планов оказывается израсходовано гораздо больше, чем нужно. Не получая своевременно плана и кредитов, администрация района делает так. Например, зав околодком спрашивает:

— Начинать строить?

Район отвечает:

— Строй!

— А в какую цену прикажете строить?

Ему отвечают:

— А чорт ее батька знает. Кредитов мы еще не имеем,—строй во сколько влезет и как твоей душе придется.

И строют. А когда получат кредиты и план, то оказываются большие перерасходы.

В данное время имеется таких расходов свыше 50 000 рублей, разрешения же на расходование их не имеется; возможно, и не будет. Выводы из всего этого ясны. М.

Срывают строительство

ПК и ПС ст. Белово на-днях заслушали доклад хозяйственников о развертывании и ходе работ по строительству 29-30 года на Кольчугинской ветке.

Всего в 30 году на это строительство будет затрачено 2 милл. руб. Предполагается открыть 5 раз'ездов, постройка каменного депо в Усятах, 10 типовых домов для раз'ездов, расширение станционных зданий в Усятах, Кузнецке и удлинение и выправка путей на ст. Усятах, постройка дамб в Усятах и Бачатах, постройка в Калзагов водокачки и водонапорного здания, проводка второй водонапорной линии в Белово.

Мы знаем, что водоснабжение на Кольчугинской ветке—самое больное место, поэтому строительству водокачек и водонапорных башен должно быть уделено особое внимание. Однако, правление Томской железной дороги, видимо, смотрит на это иначе, т. к. для подготовки к строительству со стороны правления почти ничего не сделано.

До сего времени нет кредитов на производство и развитие подготовительных работ, нет ни смет, ни проектов. По словам начальника участка пути, кирпич для дороги еще нигде не законтрактован и будет он не раньше августа; железа, цемента, гвоздей тоже раньше августа ожидать нельзя. Лесом и другими стройматериалами участок дороги будет снабжаться не раньше мая—июня. А между тем, сейчас надо было бы начать некоторые постройки.

Насчет снабжения фуражем рабочих-коновозчиков (предполагается иметь на работах до 1000 коновозчиков) вопрос стоит еще хуже. Район имеет наряд на три тысячи пудов овса и больше ничего.

Из-за недоснабжения фуражом коновозчиков в прошлый сезон на ст. Белово работа затянулась до зимы и взвинтили плату возчикам,—вместо 40 копеек за куб. метр земли—платили 90 копеек.

Доклад дорожного мастера также не утешил. На ремонт зданий путевой стражи Гурветки требуется минимум 12 тысяч руб., а дают же только 4480 руб. Следовательно, из шести зданий, разваливающихся сегодня, придется чинить 2-3, не больше, а остальные дождутся обвала.

Шпал требуется 25 тысяч штук, а их дают только 8 тысяч. Балласта для пути и моста 239 км. нет, а его надо 120 вагонов.

На текущий ремонт зданий в Белово нет ни копейки, а некоторым домам надо делать капитальный ремонт. Нет водопровода вблизи казенных домов; в случае пожаров придется таскать воду за километр.

Начало всех этих работ тормозится бюрократическим отношением дела со стороны аппарата правления дороги.

ПС постановило требовать немедленного продвижения дела по подготовке к строительству, предупредив правление, что если к марту месяцу не будет планов и смет, то строительные работы могут быть сорваны. Беловец.

По заводам и шахтам

Выбросили пьяницу

В прокопьевской строительной конторе часто на работах можно видеть рабочих в пьяном виде. Встречались такие факты, когда рабочие на производстве с собой приносили водку. В результате получается недоброкачественность работы, малоуплотненный рабочий день, несчастные случаи, которые стали доходить до огромных размеров, и т. п.

Администрация борьбу ведет только вывешиванием приказов, в которых фигурируют выговоры провинившимся. Но такие меры мало дают пользы; здесь нужно развертывать культурно-просветительную работу. Профорганизация только в последнее время взяла хороший метод борьбы—это товарищеский суд.

Недавно такой показательный суд был устроен профсоюзом строителей Прокопьевска над пьяницей и прогульщиком Рябыкиным Е, над десятником Зиминым и рабочим Терешкиным. Суд привлек всю рабочую массу с производства.

Из рапорта десятника и показаний рабочих выяснилось, что рабочий Рябыкин Егор систематически пьянствовал и делал прогулы.

Суд, руководствуясь правилами внутреннего распорядка, колдоговоров и товарищеским правосознанием, постановил снять Рябыкина с работы. Ротман Наум.

Категорически требуем перевести почту на Цинкзавод

Рабочие Цинкзавода с давних пор кричат: „Переведите почтовое отделение на цинкзавод". Но почтовые бюрократы и не думают выполнить волю полутора тысяч рабочих.

Почтовое отделение находится в 4-5 километрах от завода где с открытием строительного сезона будет 4000 рабочих. На заводе имеется лишь почтовое агентство с одним платным работником, который безусловно обслужить всю массу рабочих не сможет. А отделение в поселке обслуживает небольшую часть железнодорожников и кулаков станционного поселка.

Почему, спрашивается, до сих пор почта не обслуживает основной массы? У них, видите ли уважительная причина: помещения на цинкзаводе нет.

В действительности это далеко не так. Почта сейчас за аренду помещения платит 50 руб. в месяц, тогда как за 50-100 руб. имеется возможность купить с торгов кулацкий дом и отстроить удобное помещение на цинкзаводе. Такое мероприятие почтовики считают невыгодным. Коренная же причина заключается в том, что работники почты удобно расположены на квартирах, а с переводом на завод, ходить на службу будет далеко.

Нужно ли ради благополучия упрямых бюрократов жертвовать не обслуживанием четырех тысячн. массы? Конечно нет.

Организация и вся общественность цинкзавода категорически требуют перевода почты на цинкзавод, дабы своевременно получать не только почтовые корреспонденции, но и газеты. Тешев.

„На сто процентов"

При заключении между собой соцдоговора, ячейки ВЛКСМ д. Симановой и Каменки, Топкинского района, видимо, не обсуждали пункты, которые были намечены у них. Заключили этот договор в д. Симановой, куда пришли несколько человек комсомольцев д. Каменки. Долго не думая, собрали симановских комсомольцев и через час договор был заключен и подписан представителями от обеих ячеек.

Заключивши договор, комсомольцы симановской ячейки положили его в папку с делами и вспомнили о нем лишь через три месяца. Взду мали проверить, как он у них выполняется. Достали его и стали разбирать, но понять ничего не могли.

В договоре в каждом пункте упоминалось про 100 проц. Например; „втянуть беспартийную молодежь в комсомол на 100 проц., развернуть политучебу среди комсомола и беспартийной молодежи на 100 проц., кооперировать женщин на 100 проц., нагрузить всех комсомольцев общественной работой на 100 проц." и еще ряд таких пунктов, которые нельзя выполнить. Посмеялись, поговорили и разошлись, решив не выполнять договор тоже

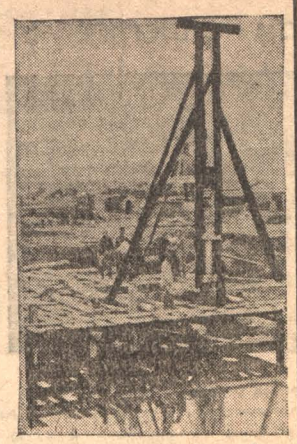

Кузнецкстрой.—Постройка моста через р. Абу

НЕ УИДЕМ С ШАХТЫ

ЛЕНИНСК. (Наш кор). На шахте Карла Маркса из 383 рабочих охвачено соревнованием 327. Вновь создано 14 ударных артелей.

Лучшими ударниками по креплению считаются 4, 21 и 25 артели.

Все рабочие Капитальной шахты постановили закрепить себя за производством на 5 лет.

Сорок артелей Капитальной шахты и все десятники Серебряковского пласта об'явили себя ударниками. Инженерно-технические силы шахты Карла Маркса тоже взяли на себя обязательство оставаться на своих постах до конца пятилетки.

НА ЧЕРНУЮ ДОСКУ

ЛЕНИНСК. (Наш кор.). Техник шахты Карла Маркса Прокопович по своей халатности перепутал разнарядки и этим создал путаницу. Благодаря такому разгильдяйству со стороны Прокоповича шахта за два дня недодала 121 тонну угля.

Подбирается компания

В Сад-Городе на кирпичном заводе администратором является бывший поручик Сиротин, который занимается протекционизмом, т. е. вы писал к себе на службу своего друга по работе при Колчаке—бывшего дружинника Булатова, активного участника колчаковских карательных отрядов. Е. Ж.

ЗАДАЧИ ТЕКУЩЕГО ДНЯ УДАРНИКОВ--ПЕРЕХОД ОТ РЕЗОЛЮЦИИ К ЖИВОЙ РАБОТЕ

Об'явившие свои рудники ударными, горняки Ленинска и Прокопьевска должны удержать за собой знамена первенства, взятые в прошлом году

НУЖНО НЕМЕДЛЕННО ПЕРЕСТРОИТЬ МАССОВУЮ РАБОТУ

В первом квартале нынешнего хозяйственного года прокопьевцы и ленинцы по добыче и себестоимости преступно отстали. Прошлый год в социалистическом соревновании горняки этих районов были на первом месте. Знамена соцсоревнования получили горняки Прокопьевска и Ленинска. Достижения прошлого года вызвали у прокопьевских и ленинских рабочих и организаций благодушие и успокоение. Получилось ослабление в работе. Особенно по добыче отстает Емельяновская шахта.

Может ли дальше так продолжаться? Ясно, что дальше такое положение недопустимо, что в ближайшее время коммунистам, комсомольцам, старым рабочим, хозяйственникам и профессионалистам нужно принять ряд мер, чтобы смыть с себя, то позорное пятно, которое сейчас висит над этими рудниками.

Во втором квартале нужно не только выполнить задания, но и принять меры, чтобы догнать упущенное в первом квартале. Упущенное первенство горняков Прокопьевска и Ленинска должно быть возвращено. Те знамена, которые получили горняки этих районов, должны они крепко держать.

В ближайшие же дни нужно сделать большой перелом в работе. Необходимо быстро перестроить всю работу как партийных, так и профессиональных организаций. Надо развить бешеные темпы работы и мобилизовать рабочие массы на пополнение упущенного. Единоначалие в условиях этих районов должно быть решительно проведено. Нужно дать больше ответственности хозяйственникам и другим организациям. профессиональные и партийные организации должны это сделать. Перед организациями Прокопьевска и Ленинска стоят большие задачи, и для того, чтобы выполнить их, необходимо развернуть большую массовую работу. От пустой агитации нужно перейти к агитации конкретной, агитации заданий.

Наш округ является сейчас ударно-показательным. Горняки Ленинска и Прокопьевска на своих собраниях об'явили себя ударными. Нужно быть ударными не в торжественных резолюциях, а на деле, иначе теряется всякий смысл ударной показательности округа.

Руководство ударными группами до сих пор проводится слабо; так продолжаться дальше не может. нельзя оставлять ударные группы на произвол судьбы. Горняки этих районов должны об'явить решительную войну рвачам, прогульщикам, хулиганам и симулянтам. Создавайте галлереи прогульщиков в красных уголках, в стенгазетах. В этих районах в ряды рабочего класса просочился кулак и нэпман. Нужно принять целый ряд мер и вычистить чуждый элемент, который проник в ряды рабочего класса. Рвач, прогульщик, симулянт—враги рабочего класса Необходимо поставить перед ними решительно вопрос и если они не исправятся—нужно их выкинуть из рабочих рядов.

Рабочий день до сих пор не уплотнен; местами рабочие уходят из шахты за полчаса. Вагонетки заполняются неполностью; это все отражается на добыче. Коммунист в этих районах должен быстро перестроиться и стать во главе ударного движения. Коммунист должен вести за собой рабочих и призывать их исправить недостатки и, во что бы то ни стало, не только выполнить, но и перевыполнить программу. Коммунист, должен быть примером для всех рабочих, коммунист должен поднять рабочих на выполнение программы.

Хозяйственник приобретает большое значение. До сих пор в условиях этих районов десятник не занял того места, которое он должен занять. Десятник является хозяйственником, но не хвостистом, как это было до сих пор. В производстве не чувствуется десятника; местами во время работы его можно видеть только один раз. Десятник должен чувствовать ответственность в работе. Решительно нужно бороться с теми десятниками, которые плетутся в хвосте, лица которых не видно в производстве. Нужно больше требовать с десятника; и в отношении плохо работающих нужно принимать решительные меры, до отдачи под суд, снятия с работы и в крайних случаях до исключения из партии.

Борьба за темпы. Перестраивайте быстрее всю работу. Не увлекайтесь только новыми формами, а вкладывайте в них больше содержания. Нужна не загроможденность форм, а больше содержания в этих формах и методах работы. Работа ПК и ПС должна быстро перестроиться, вся работа должна быть подчинена соцсоревнованию и ударности. Решительно нужно выкорчевать отсталые методы работы профорганизаций. Необходимо установить сводки с фронта промышленности. Нужно отражать работу ударных групп, пластов и шахт. О каждом недочете, о каждом недовыполнении нужно ставить в известность рабочих и быстро исправлять допущенное.

Лучше используйте опыт других предприятий. Горняки Прокопьевска, Ленинска и все организации этих районов, берите пример с рабочих Химзавода и Кемрудника. Если рабочие Кемрудника прошлый год были на последнем месте, то сейчас они занимают первое место. Прокопьевцы и ленинцы, из ваших рук выпадает знамя соцсоревнования; вместо первых, как это было прошлый год, вы сейчас стоите на последнем месте, вы плететесь в хвосте угольной промышленности Кузбасса.

Коммунисты, комсомольцы, старые рабочие, хозяйственники и профессионалисты, об'явите себя мобилизованными, мобилизуйте весь рабочий класс ваших районов на выполнение промфинплана. Перед вами стоит задача не только выполнить добычу 2-го квартала, но во что бы то ни стало и наверстать упущенное.

Рабочие химзавода и Кемрудника, зовите рабочих Прокопьевска и Ленинска быстрее стать в первые ряды. На общих собраниях химзавода и Кемрудника выносите резолюции, зовущие горняков Прокопьевска и Ленинска. Наш округ—ударный. Угольная промышленность ударного Кузбасса должна быть примером для всей промышленности Сибири: нужно быть ударным не на словах, а на деле.

Ленинцы и прокопьевцы, быстрее перестраивайтесь, быстрее пополните упущенное. Вы были на первом месте, и мы уверены в том, что в ближайшее время вы опять это место займете. Горняки Кузбасса, вас зовут это сделать, и мы уверены, что в ближайшие дни наступит решительный перелом в вашей работе.

Приняв решение на рабочих собраниях об ударности нашего округа, мы уверены, что наш округ действительно станет ударно-показательным. Ленинцы и прокопьевцы быстрее перестраивайтесь, быстрее подтянитесь, займите первое место, смойте с себя позорное пятно. Рабочие химзавода и Кемрудника к этому зовут и они уверены, что вы в ближайшее же время поправите упущенное и будете в первых рядах ударно-показательного Кузбасса. Лотиков

ШАГАЕМ ВПЕРЕД

Массы на химзаводе подняты; идея ударности округа проникла во все уголки производства. Девятый вал прокатился по цехам, заводам, шахтам—массы поднимают соцсоревнование на высшую степень.

Еще совсем недавно на химзаводе имелось всего 16 ударных бригад с охватом 28 проц. к общему числу рабочих. Ленинские дни дали сотни новых ударников.

Запасы энтузиазма и энергии у рабочего класса прорвались, бурно клокочут сейчас в котле социалистического соревнования.

Отмечен ряд случаев, когда на коксовых печах, в мехцехе явка рабочих на собрания была невиданная; еще недавно колебавшиеся — сейчас смело шагают вперед.

По заводу проведены различные мероприятия. 30 января на производственной конференции завод был об'явлен ударным, выбран штаб для руководства десятидневником по переходу на ударность.

Штабом проведен 21 летучий митинг по цехам, расклеено 80 лозунгов; 5 лозунгов из красной материи на воротах и видном месте. Проведено 70 читок в ленинские дни и 10 читок, посвященных переходу на ударность нашего округа.

Создано 23 бригады, по три человека в каждой, для ведения работы на квартирах.

Проведено два делегатских собрания и одно жен рабочих, на которых присутствовало более 400 человек.

Все эти мероприятия всколыхнули массы. Движение за ударный округ быстро растет.

С 16 бригад до ленинских дней, в эти дни химзавод поднялся на 36 бригад, с 28 проц. охвата — на 65 процентов к общему числу рабочих

За 4 дня после об'явления завода ударным к 36 бригадам прибавилось еще 16 уже оформленных бригад; стало 52 бригады.

На всех митингах, собраниях постановление производственной конференции об об'явлении завода ударным принималось с большим под'емом.

В стадии оформления бригад находятся поголовно все цехи.

К 6 февраля весь завод будет представлять собой сплошные ударные бригады, наподобие сплошной коллективизации в деревне.

За бортом ударных бригад останутся единицы—это отщепенцы социалистической стройки.

В электрической не вошли в ряды ударников четыре человека, среди них особо выделяется баптист Орлов. Он сослался на свои божественные догмы, заявив, что „нам христианам соревноваться не обязательно".

В химической в бригады не вступил один, заявляя:

— Не хочу брать на себя лишнюю обузу.

Но эта порода людей изживается сама-по-себе. Своей стальной поступью ударные бригады втопчут в землю эту ненужную баптистскую слизь.

Мы говорим, что имеется 892 новых ударника—это неслыханный размах; но вот все ли готово, чтобы потом закрепить эти сотни людей?

Оказывается, здесь предстоит еще ряд очень сложных задач. Еще не все звенья нашей общественности перестроились.

Профсоюз не возглавляет соцударное движение, раз'яснительная массовая работа идет по партлинии.

После организационного оформления перехода на сплошные ударные бригады, ПС должны впрячься для руководства соцсоревнованием. А они сейчас на химзаводе в таком состоянии, что их нужно раскачивать.

Их нужно сейчас же поставить на твердые ноги с тем, чтобы в ответственный момент они не споткнулись.

Наметилось некоторое опасение, что ударное движение рабочей молодежи может перерасти темпы работы комсомольской организации.

На химзаводе имеются характерные явления. Например, на дробильном цехе рабочая молодежь об'явила себя ударной, 5 человек подали заявления с просьбой принять в ряды ВЛКСМ.

Такой под'ем энтузиазма рабочей молодежи комсомольскими ячейками не подхватывается.

На сплошную ударность нужно мобилизовать все приводные ремни и заставить их вертеться революционным темпом. Ал. Но

Голос 500 рабочих

На строительстве Цинкзавода случаю новых налетов на правление КВЖД состоялся митинг, на котором присутствовало 500 строителей.

Рабочие, возмущенные новыми налетами буржуазии, новыми попытками спровоцировать нас на войну, вынесли резолюцию, в которой говорится:

„Мы, рабочие и служащие строительства Цинкзавода, заслушавши сообщение о новых налетах китайских белобандитов на управление КВЖД, категорически протестуем против нарушения Хабаровского соглашения и заявляем, что всякая попытка вылазка слуг буржуазии не отвлечет нас от выполнения великих задач соцстроительства; наоборот, с большей силой, с большим энтузиазмом возьмемся за выполнение 5-тилетнего плана в 4 года".

В месте с тем, мы обязуемся плановно взяться за досрочный план нашего завода с таким расчетом, чтобы в октябре дать новые тонны цветного металла для надобностей социалистического строительства.

Одновременно мы просим правительство принять самые решительные меры против попыток нарушения обусловленных Хабаровским соглашением пунктов и создать нормальные условия для советских служащих на КВЖД.

Никакие налеты нам не страшны; в любую минуту мы все, один, сменим рабочую блузу на красноармейскую шинель и, взяв винтовку, сотрем с лица земли всякого, кто посягнет на наш мирный труд.

Руки прочь от КВЖД!

Да здравствует Красная армия, верный часовой советских границ!

Пимы

В бараке Чабелсу лесорубы, числом 25 чел., находились больше суток без работы из-за отсутствия пимов. В результате администрация должна уплатить за простой свыше 600 руб.

УГОЛОК РАБСЕЛЬКОРА

СЕЛЬКОРЫ--ПЕРЕДОВЫЕ КОЛХОЗНИКИ

Участники Ильинского кустового совещания селькоров единогласно решили первыми вступить в организуемые колхозы

В селе Ильинске состоялось кустовое совещание редколлегий стенгазет, на которое съехались селькоры из Казанково, Бедарева. Митино и из коммуны „Стенька Разин". Ильинские работники к кустовому совещанию не подготовились серьезно, несмотря на то, что извещение о кустовом совещании редколлегий было послано за неделю вперед,

На совещании стоял вопрос рабселькоровского движения и работы стенных газет. Совещание признало целесообразным перейти на бригадную систему работы рабселькоров.

Выявилось, что до сих пор крайне недостаточно было уделено внимания работе газет со стороны партийных и комсомольских организаций. Селькоров-батраков причисляют к кулацким подпевалам и травят их.

В Казанково стенгазета существует давно, но до сих пор никакой поддержки в работе газеты не было.

В с. Митино выпустили первый номер стенгазеты „Новая жизнь", но уже со стороны потерпевших имеются угрозы по адресу членов редколлегии. Недавно демобилизованный красноармеец из дер. Митино Ламшуков Иван, приехавший в деревню, стал справлять свой приезд. Когда попал в газету, то стал угрожать редколлегии побоями.

Пред. коммуны „Стенька Разин" Черпаков при вступлении в свою должность предупредил редколлегию:

— Если вы меня пропустите в газету, то смотрите!..

Напакостил Черпаков в коммуне—и попал в стенгазету. Увидев заметку, хватанул шапкой об пол и изрыгнул:

Но общее собрание подтвердило статью о делах Черпакова. Во избежание недоразумений, он сбежал из коммуны на Кузнецкую площадку.

Редколлегии стенной газеты коммуны „Стенька Разин" нужно довести дело до конца. Организовать селькоровскую бригаду и выяснить, на какую сумму Черпаков причинил убытков коммуне и требовать от организации принятия соответствующих мер за дезертирство из коммуны

В с. Ильинке стенгазета завоевала себе авторитет среди населения. От статей, фиксирующих факты, переходит к организаторской деятельности, организуя селькоровские бригады.

Казанковская, бедаревская и митинская стенгазеты еще не подошли вплотную к отражению на страницах газет классовой борьбы в деревне. Работники стенгазет все еще не осмеливаются разоблачать кулацкие махинации.

Кустовое совещание решило перейти на метод социалистического соревнования селькоров. В основу соревнования кустовое совещание положило:

Все селькоры должны первыми вступить в организуемые колхозы.

Каждый селькор должен выписывать какую-либо газету и обучить одного неграмотного.

Совещание высказалось за планомерность рабселькоровского движения и чтобы руководство рабселькоровским движением шло через редколлегии стенгазет в деле организации селькоровских брагад.

После кустового совещания присутствующие члены редколлегии стенгазет сорганизовались в селькоровскую бригаду и сделали налет на попребобщество села Ильин-

Ударный Кузбасс

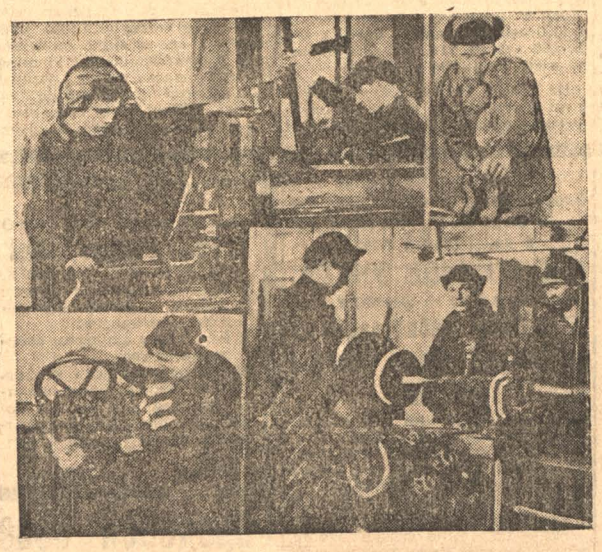

Ударники мехцеха Центральной шахты Кемрудника за работой

КЛУБЫ, ШАГАЙТЕ В-НОГУ С УДАРНИКАМИ

Культурно-массовая работа не должна отставать от темпов производства. Каждый культурник прежде всего должен быть ударником

Кузбасс переходит на ударные темпы работы всей массой рабочих. Многочисленные решения рабочих митингов и собраний о переводе на ударность предприятий Кузбасса являются яркими показателями твердого и решительного стремления рабочих масс к наиболее высоким темпам в выполнении стоящих перед ними задач!

Культурно-массовая работа должна при этом дать ударные темпы в первую очередь, наравне с предприятиями, так как она является одним из основных звеньев в общей цепи, от которого очень многое зависит в деле успешного выполнения рабочими массами задач социалистического строительства.

Культурные работники должны понять это и быстро перестроить всю работу просвет. учреждений (школ, клубов и друг.) по-новому, в соответствии с ударными темпами выполнения пятилетнего плана,—дать в культ.-массовой работе такие же темпы и такой же размах, с вовлечением в нее широких рабочих и основных крестьянских масс, с осуществлением через нее общих задач социалистического строительства, непосредственной в этом помощи рабочим массам.

Кто не моймет этих новых, повышенных требований к культурно-массовой работе и не будет практически, на деле их проводить, не до ведет их до ударных темпов, тот не уподобится „утильсырью", и вынужден будет выйти в тираж за неспособностью выполнять задачи культурной революции. И. Колмаков.

Остаются на постах до конца пятилетки

Сознавая, что среди трудностей по выполнению пятилетки в четыре года значительное место занимает острый недостаток, малоквалифицированность и черезмерная текучесть работников учета, делопроизводственного и пр. персонала и учитывая, что развитие сибирской каменноугольной промышленности является основной базой в создании высоких темпов в деле индустриализации страны,—мы, работники учета, делопроизводственного и пр. персонала Ленинского рудника единогласно постановили взять на себя обязательство оставаться на занимаемых постах до окончания пятилетки, за исключением случаев перемещения в общеплановом порядке, и вовлечь в этот вид соревнования рабочие массы рудника.

Работники учета, делопроизводственный и проч. персонал Ленинского рудника вызывают последовать своему примеру коллективы правления Сибугля, Анжеро Судженского района, Прокопьевска, Кемерово, Черемхово, Хакассии.

Коллектив служащих Ленинского рудоуправления.

СНОВА ОЧЕРЕДИ, СНОВА БЕЗАЛАБЕРЩИНА В ОРГАНИЗАЦИИ СНАБЖЕНИЯ

Все дело—в правильном и умелом распределении продуктов. Но к этому вопросу КемЦРК относится халатно и этим срывает бесперебойное организованное снабжение

Кемеровский ЦРК бьет все рекорды своей невозмутимостью.

Десятки обследований пытались оживить его работу, наладить распределительную сеть.

Обыкновенно назавтра же после обследования правление ЦРК начинало проявлять признаки жизни: продукты первой необходимости начинали доставляться в магазины аккуратнее, очереди уменьшаются, а иногда и совсем исчезают. Но это только назавтра, после обследования. Достаточно пройти неделе, чтобы все благие начинания, вроде предварительной развески и так далее, отошли в область счастливых минут прошлого.

Все продолжается по-старому. Пекари не выпекают вовремя хлеб, правление не доставляет во время остальные продукты и т. д.

Реорганизация ЦРК, введение заборных книжек и прикрепление пайщиков к определенным магазинам имело целью улучшение и ускорение продажи продуктов. Для этого нужно было немного. Нужна была только распорядительность правления; и вот как раз этого-то немного и нехватает.

За последние дни в Щегловске опять выросли очереди за хлебом. Пайщики мечутся, как угорелые из магазина в магазин и никаких результатов. Картина довольно любопытная.

В одном магазине нет хлеба. Почему? Еще не привели, хотя уже два часа дня. Пайщик бежит в другой. В нем хлеб есть, но... получить его нельзя потому, что пайщик прикреплен к другому магазину. И так без конца. Заколдованный круг.

Но еще хуже—это то, что даже в том магазине, к которому прикреплен пайщик, он не всегда получает хлеб. Почему?—Потому что нехватило.

Все это только цветочки; ягодки впереди, тогда, когда в Щегловск на летний строительный сезон прибудет 10-12 тысяч строительных рабочих. Если сейчас хлеб в магазины ЦРК доставляется не раньше 10-12 часов дня по вине пекарен не успевающих его выпекать, то что будет дальше? Или, может быть, дело не в пекарнях, а в правлении? тогда все равно возникает вопрос:

— А что будет дальше?

Дельные, толковые директивы вышестоящих организаций о повышении реальной заработной платы, об улучшении снабжения в преломлении аппарата ЦРК приняли совсем другой вид.

В Кемеровском ЦРК все директивы и все требования жизни подстригаются, подравниваются и преподносятся потребителю под маркой „так удобнее ЦРК". Нельзя ли изменить эту марку и работать так, как удобнее потребителю? Норд.

КИНО

„СКОРЫЙ № 2"

(ДВОРЕЦ ТРУДА)

Картина полностью оправдывает свое название: со скоростью экспресса она проносится мимо живо трепещущих, злободневных тем. Получается вроде: едешь в поезде и из окна вагона видишь: Тифлис Баку, электрическую дорогу, быстро мчащиеся поезда, рабочий поселок и т. д. Но познакомиться ближе, узнать, как здесь люди работают, живут,—не можешь.

То же и с основной темой—место женщины на производстве. Случайно Шура осталась без отца, случайно попала в Баку, в тот поезд, который грабят бандиты, и, благодаря этому,—на производство. Разве так разрешается у нас проблема участия женщины в социалистическом строительстве?

Фильма лишена даже какого-либо образовательного значения. Даже досадно: снимали, как люди шли мимо нефтяных промыслов, а в пролыста-то и не заглянули. Как будто нефтяные промысла это только лес вышек. А внутри-то вышек что? Об этом постановщики молчат.

Как живет тифлисский и бакинский пролетарий—даже догадаться невозможно. Не брать же за образец быта пьяницы-машиниста.

В общем, картина нисколько не заслуживает той рекламной шумихи, которую создала вокруг нее администрация дворца. Ал. Д.

ВЕСТИ ИЗ ОКРУГА

КРАПИВИНО. (Наш кор.). Райисполком удовлетворил ходатайство крестьян с. Фомиха о закрытии у них часовни. Помещение часовни решено передать для сельского оператива.

КРАПИВИНО. (Наш кор.). Ввиду сплошной коллективизации с. Аил, райисполком постановил упразднить сельский ККОВ и его имущество передать коммуне „Первое мая", куда вошло большинство крестьян с. Аил.

МЫСКИ. (Наш кор.). На-днях в Горную Шорию прибывает агитколонна, отправленная окрсоветом Осоавиахима и РОКК'ом для налаживания военно-массовой работы среди шорок.

БАЧАТЫ. (Наш кор.). В районе за последнее время участились венерические заболевания. Рик возбуждает ходатайство перед соответствующими организациями о посылке отряда.

БАЧАТЫ. (Наш кор) Из'яты мельницы у кулаков Калашникова Матвея, Калашникова Валисья, Буймова А. за несдачу гарнцевого сбора. По постановлению райисполкома мельницы передаются сельхозкоммуне „Колхозный боевик".

ПРОИСШЕСТВИЯ

Убийцы задержаны. Угрозыск задержал банду Захарова, убившую, с целью ограбления крестьянина Глушкова. Кроме того, эта банда занималась скотокрадством в Щегловском районе.

С ФОТО-АППАРАТОМ ПО ЩЕГЛОВСКУ

НА ФОТО: Агитколонна лыжников на улицах Щегловска.

Щегловские вопросы в крае

ДОМ ГОСУЧРЕЖДЕНИЙ

На президиуме крайисполкома относительно постройки в Щегловске дома госучреждений, со вмещением в нем коммерческих предприятий, принято такое решение:

— В текущем году приступить к постройке двух совершенно самостоятельных домов: одного по типу доходного, где разместить гостиницу, столовую, магазины и прочее, и второй исключительно для размещения окружных учреждений.

На строительство доходного дома гарантируется отпуск средств в текущем году—600 тысяч рублей, а на дом советов предположено получить краткосрочный кредит—300 тысяч рублей.

АВТОТРАНСПОРТ

По договоренности предокрисполкома с краевой конторой автотранспорта, в Щегловск будет послано для грузовых перевозок 15 автомобилей, 3 автобуса для пассажирского движения и 2 легковых автомобиля для окрисполкома. Кроме того, управление Коксостроя предполагает забросить в Щегловск до 15 грузовиков исключительно для подвозки стройматериала.

Безделье горсовета в подготовке к весенней с.-х. кампании

На-днях секция РКИ обследовала подготовку щегловского горсовета к весенней посевной с.-х. кампании.

При обследовании обнаружено, что, несмотря на целый ряд директив окрисполкома и краевых организаций, президиум горсовета абсолютно ничего не сделал. В настоящее время щегловский горсовет об'единяет около 500 мелких крестьянских хозяйств. Ни одного раза не прорабатывался вопрос о коллективизации этих хозяйств и подготовки их к посеву.

Собрания бедноты и батрачества ни разу не проводились. Семенного фонда не создано. Сельхозинвентарь не учтен.

Если вокруг этого вопроса немедленно же не будет создано общественное мнение, то кампанию ждет провал.

ПЕЧАТНИКИ И СВЯЗИСТЫ ПРИЗНАЛИ СЛАБОЙ РАБОТУ СОВЕТА

ИЗ ПРИНЯТОЙ РЕЗОЛЮЦИИ: „Вместо „мертвых душ" дать в горсовет лучших ударников. Горсовет должен перестроить свою работу на ударный темп. Срочно провести коллективизацию городских хозяйств. Закрыть церкви. Открыть парк культуры и отдыха".

В канцелярии почты 5 февраля отчет горсовета слушали рабочие типографии, сотрудники редакции и окрконторы связи.

Сущность всех выступлений по докладу — категорическое требование ответственности горсовета за все происходящее в городе.

— Ты, горсовет, хозяин города, так, будь любезен, и отвечай за хозяйство,—таково общее мнение избирателей.

— Горсовет проводил хлебозаготовки и провалился на них.

— Две важнейших секции—производственная и труда и быта не работали совсем.

— Больше чем полгода идет разговор о том, чтобы горсовет очистился от излишнего балласта депутатов, которые не ведут никакой работы; но все-таки и до сих пор ничего в этой области не сделано. Докладчик сообщил, что нужно отозвать из состава совета 7 человек, а эти 7 человек, как вредители, хулиганы и растратчики, давно уже отозваны и несут соответствующее наказание.

— Полнейший хвостизм и даже неосведомленность о ходе промышленного строительства и производительности труда рабочих города.

— Бюрократическое отношение к культурному и бытовому обслуживанию рабочего населения. Библиотеки нет, клуба молодежи нет, помещений для кино нет, дома крестьянина нет, снабжение продуктами скверное и вообще—„чего, чего только нет!"

Президиум горсовета льет крокодиловы слезы, что некому работать; а 260 человек, которых дали избиратели в прошедшую перевыборную кампанию, стоят в стороне. А известно, что перевыборная кампания дала лучших работников горсовету.

Дело об'ясняется просто: президиум работал сами по себе, а 260 депутатов тоже сами по себе. Какая то стена образовалась между ними. Стену должна разбить проходящая сейчас отчетная кампания.

Даже теперь, когда общественность снова активно поднялась на смотр деятельности городского совета, президиум продолжает выкидывать недопустимые ляпсусы.

В Щегловском районе идет сплошная коллективизация, а крестьянские дворы города и деревни Кемерово остаются в стороне. Подготовки к севу все еще нет. Кулаки не выявляются.

По настоянию городской общественности, осенью была закрыта пивная; а на днях, по милостивому разрешению хозяина города, на Исполкомской улице открылась новая.

Собрание, отметив случаи искривления классовой линии в политике горсовета, потребовало его довыборов. В частности, отозван депутат Наместников, который полностью не справился со своей работой. Вместо него в горсовет выделен тов. Нестеров.

Собрание потребовало также закрытия всех городских церквей и молелен и передачи их помещений под культурные нужды. Перед горсоветом поставлен вопрос об открытии на правом берегу парка культуры и отдыха. М.

ПОЧТОВЫЙ ЯЩИК

(Заметок без имени, фамилии и точного адреса автора не печатаем)

Знакомому: Заметку о завшколой поместите в стенгазету. Рыбаеву: Вашу заметку послали в РКК шахты. Сидорову: Заметку о секретаре сельсовета печатать не стоит. Секретарь уже снят с работы.

Безносову: Вашу заметку направили в коммунальную секцию ленинского горсовета. Зыкову: Не можем согласиться с вами, что пьеса „Ржавчина" вредна. Носову: Заметка устарела: об этом уже писали. Чусову: Мелочь; пишите о жизни производства. Лавровской: Заметка запоздала.

Майнакову: Заметка не пойдет; пошлите в стенную газету. Корненко А. К.: Пошлите вашу заметку в стенную газету. Коваленко: Заметка не пойдет, Пишите о жизни производства. В. Курочкину: Заметка запоздала.

Синицину: Мелочь. Заметка не пойдет. Пишите как развертывается коллективизация Мурашеву А.: Заметка запоздала: результаты чистки уже опубликованы.

Тузовскому (Зарубино): Ваша заметка может быть использована в стенной газете. Для окружной газеты факт мелок.

ПРОКОПЬЕВСК. Цекомбанк отпустил 25 тысяч рублей на постройку здания под школу на участке Прокопьевского зерносовхоза. Постройку будет вести кузнецкий ОМХ'а.

Наброски карандашом

В новой столовой

Первое, что приятно поражает каждого вошедшего в новую механизированную столовую—это отсутствие сутолоки, к которой все привыкли в кино, в магазинах, в столовой дворца труда.

Новенькие, чистенькие вешалки как бы сами приглашают раздеться.

Сняв пальто, проходим в просторный зал. Привычным движением головы ищем очередь у кассы. Но ее нет. Несколько человек стоят у прилавка буфетчика.

— Обед.

— Два первых и одно второе.

— Порцию компота.

— Компот вышел. Можно кисель и какао.

Буфетчик сердито ворчит на не втянувшихся еще в темп официантов, заставляющих посетителей идти за напитком в буфет, вместо того, чтобы подать его на стол.

Через пару минут у меня в руках талончики. Проходим к столику.

Столиков хватает на всех. Есть еще пустые. Столовая полностью не нагружена. Большие окна с двух сторон дают много света. Большие фикусы придают залу своеобразный уют. Новенькие покрытые чистой клеенкой столики, новенькие же венские стулья, свежая окраска—ласкают глаз.

За стеклянной перегородкой кухня. Повара в белых одеждах важно орудуют огромными ложками, мешалками. Через окно в зал проникает вкусный запах кушаний.

После обеда захожу в конторку. Говорю с сотрудниками.

Рапортички о количестве отпущенных кушаний сообщают: 3 февраля отпущено 255 обедов, четвертого 335, пятого—370. Две трети этого количества—разовые посетители и только треть пансионеры.

Тут же рабочий химзавода покупает абонемент на обеды.

— В какое время вы хотели бы обедать?—спрашивают его.

Вопрос совершенно необходимый. Это—единственное средство избегнуть большего скопления столующихся в одно время. А такая угроза существует уже сейчас, когда столовая загружена немного больше, чем на треть. Некоторые рассказывают, что им приходилось терять по 2 часа, потому что они попали во время большого наплыва людей.

Если кухня сможет увеличить свою пропускную способность путем рационализации, введения сменной работы, то возможности зала столовой ограничены. И расширение надо провести заблаговременно, до весны.

Очень характерно о месторасположении столовой отзывается завторговым отделом ЦРК тов. Белоусов.

— В поле.

— Как-же в поле?—спрашиваю я.—Ведь здесь заводы.

— Заводы-то здесь, а люди живут в городе.

Соображение верное.

Но все эти пятна не умаляют значения столовой.

Доказательством этого служит рост ее пансионеров. Третьего по пансионерам отпущено 44 обеда, четвертого—100, пятого—113. Доля пансионеров среди столующихся все повышается. Ал.

К МЕСЯЧНИКУ СБЕРЕЖЕНИЙ

ОЖИВИТЬ РАБОТУ СБЕРЕГАТЕЛЬНЫХ КАСС

Высокие темпы социалистической индустриализации СССР и напряженное состояние хозяйственно-финансовых планов пятилетки требуют величайшего внимания всей общественности к мобилизации распыленных в стране трудовых сбережений и временно-свободных средств населения.

Эта ответственная задача правительством возложена на государственные сберегательные кассы, сеть которых больше, нежели другие кредитные организации, приближена к широким массам трудящихся.

Но в то время как все отрасли промышленности выполняют, а в некоторых случаях и перевыполняют свои планы, сберегательные кассы не только не выполняют своих планов, но даже скатываются по наклонной плоскости от тех результатов, которые ими были достигнуты в прошлой работе.

Например, сберегательные кассы Кузнецкого округа в 1928/29 г., имея задание привлечь новых вкладов 977000 руб., привлекли всего лишь 390.000 рублей, т.-е. план выполнили всего лишь на 39,9 проц.

На 1929 30 г. сберкассам округа дана контрольная цифра по привлечению единоличных вкладов в сумме 1540 тысяч рублей, из них в первом квартале надо было привлечь более 486 000 руб. Однако за первый квартал 1929 30 г. мы имеем весьма плачевные результаты. Сберегательные кассы округа вместо 486. тыс. руб. привлекли всего лишь 24000 рублей, т.-е. план за квартал сберегательными кассами выполнен всего лишь на 4,9 проц.

Не лучше дело обстоит и с распространением госзаймов. Сберкассы, как наиболее близко стоящие к населению, должны привлекать от населения облигации госзаймов на хранение в сберегательные кассы, но эта работа проводится слабо. Это об'ясняется тем, что сберегательные кассы, в особенности в рабочих районах и сельских местностях, до сих пор не ведут раз'яснительной работы среди населения о пользе и выгодах держать сбережения в кассах, а не дома в кубышках.

Последнее обследование ленинской сберегательной кассы показало, что у нее не было никакой связи с общественностью. Установлено, что никаких мер к прекращению сброски облигаций не принималось. Облигации, принятые на хранение, не проверялись, вознаграждение за реализацию 3 го займа индустриализации расходовались бесконтрольно, работники сберкасс относились к своим обязанностям халатно. В результате обследования, завкассой и контролера пришлось отдать под суд.

В большинстве касс дело обстоит нисколько не лучше.

Немало способствует слабости работ сберегательных касс и то обстоятельство, что ни партийные, ни профсоюзные, ни другие организации никакого участия в работе сберкасс не принимали, никакой практической помощи им не оказывали и в большинстве случаев ограничивались рассылкой директив.

В феврале—марте постановлением правительства намечено провести всесоюзный месячник сбережений.

Организации не должны здесь ограничиваться бумажным руководством. „Месячнику сбережений" должен быть придан широкий, массовый характер. Надо помнить, что успешность выполнения финансового плана гарантирует успешность выполнения общего пятилетнего плана индустриализации страны.

Забытый участок работы по привлечению средств населения на индустриализацию страны—надо оживить. Артманов.

Редактор Б. ГОЛУБЧИК

КЛУБ СТРОИТЕЛЕЙ.

СКОРО! СКОРО! СКОРО!

МАТЬ

ПО ПОВЕСТИ М. ГОРЬКОГО.

Следите за днем постановки.

КИНО.

ДВОРЕЦ ТРУДА. 8 ФЕВРАЛЯ.

СЕАНСЫ: в 6—8—10 ч.

Сегодня демонстрируется КИНО-ДРАМА

ПЛЕННИКИ МОРЯ.

ГОСУДАРСТВЕННОЕ ЦЕНТРАЛЬНОЕ БЮРО ПО ОБУЧЕНИЮ РАБОЧИХ ТЕПЛОСИЛОВОГО ХОЗЯЙСТВА И РАЦИОНАЛИЗАЦИИ ЕГО ОБСЛУЖИВАНИЯ

„ЭНЕРГОКАДРЫ"

(Приемник Тройки по Обучению Кочегаров).

ПРОДОЛЖАЕТСЯ ПРИЕМ НА

ЗАОЧНЫЕ КУРСЫ КОЧЕГАРОВ.

ПОДРОБНОСТИ—В ПРОСПЕКТЕ.

Проспект высылается по первому требованию за 10-копеечную марку. Записаться на курсы можно через инструкторов Тройки.

Все запросы и заявления направлять по адресу—Москва, Центр, Ошков пер. 4, Энергокадры, Бюро Заочного Обучения (тел. 1-62-12).

1301—2

ВЫРЕЖЬ И СОХРАНИ!

Амбулатория Общества Красного Креста РСФСР.

В воскресенье, 9 февраля с. г., в помещении городской амбулатории (возле окрбольницы) ОТКРЫВАЕТСЯ ЕЖЕДНЕВНАЯ амбулатория горрайкома РОКК.

Прием больных в амбулатории РОКК будет производиться ЕЖЕДНЕВНО с 5 час. до 7 час. вечера за установленную плату В ПОЛЬЗУ КРАСНОГО КРЕСТА: а) с тарифицированного населения и коммун и колхозов—75 к. за прием, б) прочие—1 р. 25 к.

Прием будет производиться врачами; внутренние болезни—д-р Банин Е. В. и д-р Кондратьев. Женские болезни: д-р Пойзнер Б. С.

Председатель горрайкома РОКК Подольский.

Отв. секретарь Абрамович. 2006—3

Настоящим Кузнецкое Окротделение Совторгслужащих и бюро О. Р. У. ставят в известность всех

РАБОТНИКОВ УЧЕТА,

что с 6 по 15 февраля об'является мобилизация и добровольная запись счетных работников

желающих постоянно и временно работать в колхозах.

УСЛОВИЯ: зарплата счетоводу 70 рублей, бухгалтеру 120 рублей при бесплатной квартире.

Кроме этого, возбуждено ходатайство перед Окрисполкомом о сохранении квартир по прежней работе, предоставления детям преимуществ поступление в школы, средние и высшие учебные заведения, получение медпомощи и т. д.

Потребность счетных работников для работы в колхозах выражается до 40 человек.

Прием заявлений производится во всех МК, окротделении ССТС и бюро О. Р. У.

Председ. Окротдел. СТС Попов

Предокрбюро О.Р.У. Синяков.

2014—1.

ЛЕНПОТРЕБСОЮЗ

ПОКУПАЕТ

МОЛОЧНЫЙ СКОТ

С предложением обращаться:

в г. Ленинске: в Потребсоюз, в гор. Щегловске, Кузнецке и Белово—в Многоловку. В Топках, Прокопьевске и Бачатах —в Потребобщества.

7—1. Правление. 1927.

Я, гр. Иванова М. С., порываю связь со своим мужем Хомутниковым И. Н., как с лишенцем.

1—1 2019

Я, гр-н СЫРОВ Л. М., порываю связь с матерью, как с лишенкой.

1—1 2009

8-го ФЕВРАЛЯ, в 6 ч. веч., в помещении окрФО

созывается совещание комиссий СОДЕЙСТВИЯ ГОСКРЕДИТУ учреждений города по вопросу:

1. Доклад о работе щегловской гор. комсод.
2. Результаты проверки работы комсодов
3. Очередные задачи комсод.

На совещание приглашаются все члены комиссий содействия, представители партячеек, администрации и месткомов.

1298—2 ОКРФО.

Городской совет

ОБ'ЯВЛЯЕТ РЕГИСТРАЦИЮ ИНВАЛИДОВ,

нуждающихся в курортном лечении.

Регистрация производится в часы занятий в канцелярии горсовета с 8 по 10 февраля с. г.

1303—2 ПРЕЗИДИУМ.

РАСПОРЯЖЕНИЕ № 127

правления Кемеровского ЦРК от 7 февраля 1930 года.

За срыв рабочего снабжения пом. зав. магазина № 7 т. Осокина М. М. и продавца Ермакову В. немедленно снять с работы.

Тов. Осокина М. М. отдать под суд.

За пред. правл. ЦРК Семенов.

1305—1 За секр. Бардинская.

ПО СЛУЧАЮ ОТ'ЕЗДА

ПРОДАЮТСЯ

кролики „ФЛАНДРЫ"

с хорошо оборудованными клетками. Справиться: Рабочая ул., № 41.

2016—1

Мы, Кондриковы

МАРИНА, ЗАХАР И МИХАИЛ,

порываем связь со своим отцом Кондриковым Д. Г., как с лишенцем.

2012—1

Обязательн. постановление № 29

Кузнецкого Окружного Исполнительного Комитета.

Гор. Щегловск. 4 февраля 1930 г.

„О ремонте сельско-хозяйственного инвентаря.

В целях использования для ремонта сельско-хозяйственного инвентаря кузниц и мастерских, принадлежащих кооперативным организациям и частным лицам, в дополнение своего обязательного постановления № 7 от 3 мая 1929 г. „О ремонте сельско-хозяйственных машин" и внесенных в него изменений постановлением от 27 июля 1929 г. № 17, кузнецкий окрисполком ПОСТАНОВЛЯЕТ:

1. Обязать владельцев кооперативных и частных мастерских и кузниц с первого февраля с. г., вне всякой очереди, принимать для ремонта сельско-хозяйственный инвентарь.

2. Работы по ремонту с.-х. инвентаря производятся в первую очередь для колхозов, бедняцких хозяйств, семей красноармейцев со скидкой для них 10 проц. стоимости ремонта против расценок, устанавливаемых в порядке п. 3 настоящего постановления.

3. Оплата за ремонт с.-х. инвентаря производится владельцами инвентаря по расценкам, устанавливаемым окрземуправлением по согласованию с заинтересованными организациями.

Выполнение настоящего постановления возлагается на окрземуправление, окрполеводсоюз, РИК'и и сельсоветы.

Срок действия обязательных постановлений № 7 от 3 мая 1929 г. и № 17 от 27 июля 1929 г. считать продленным до 1-го января 1931 г.

Настоящее постановление вступает в силу через 2 недели по его опубликовании и получении на местах и имеет силу до окончания срока действия обязательного постановления № 7.

Зам. председателя окрисполкома Бранецкий.

За секретаря окрисполкома К. Ляус.

1302—1

Я, гр-н Якунев И. Г., порываю связь с родителями, как с лишенцами.

Всем руководителям учреждений и предприятий

Произведенным обследованием ряда окружных организаций установлено, что в вопросах выплаты суточного и квартирного довольствия при командировках руководители учреждений не использовали в полной мере предоставленного им права постановлением ВЦИК'а СНК от 5 ноября 28 года и применили выплату суточного и квартирного довольствия в разнообразных размерах, что создало ряд ненормальных явлений и справедливые нарекания отдельных работников.

Учитывая изложенное, Окрисполком и ОкрРКИ предлагают всем руководителям учреждений и предприятий в недельный срок с момента опубликования настоящего распоряжения установить нормы суточного и квартирного довольствия в следующих размерах:

1) Командировки в и е округа: а) суточные выплачивать в размерах 1/30 фактического месячного заработка, но не меньше 2 р. 50 к. и не выше 10 руб.; б) квартирные в окружных и краевых городах не свыше 5 руб. и в других местностях не свыше 3 рублей.

2) Командировки в пределах округа: а) суточные в размере 1/60 месячного заработка, но не ниже 2 р. 50 к. при командировках во все местности округа; б) квартирные в окргород не свыше 3 руб., в Кузнецк, Ленинск, Прокопьевск, Сад город, Топки, Белово и Гурьевск не свыше 2 руб. и во всей остальной местности не свыше 1 рубля.

3) Суточное и квартирное довольствие работников, связанных с систематическими командировками благодаря выполняемой ими работе, должно быть заменено процентным вознаграждением к основному заработку в размере не свыше 50 проц. за время фактического нахождения в командировке свыше месяца и не выше 75 проц. при командировках меньше месяца.

4) Расходы на извозчиков от станции жел. дор. до города и обратно во всех случаях входят в суточное довольствие и особой оплате не подлежат за исключением Кузнецка

Во всех остальных случаях необходимо точно руководствоваться постановлением СНК от 5 ноября 28 года и постановлением НКТ от 15 декабря 28 года за № 350.

За Председателя Президиума Окрисполкома Кувшинов.

Уполномоченный СибкрайРКИ Александров.

УТЕРЯНА

КОНТРОЛЬНАЯ КНИЖКА

выд. Прокопьевск. ЦРК на имя Гал

1295—1

8-го февраля, в 6 час. веч., в помещении б. конторы ЦРК

созывается собрание

всех членов горсовета правого берега по вопросу проведения отчетного доклада о работе городского совета.

Приглашаются представители партийных, профессиональных и комсомольских организаций правого берега. ПРЕЗИДИУМ.

1314—1

8 февраля, в 7 час. вечера,

в помещении Сибторга (Кузнецкая, № 36) СОЗЫВАЕТСЯ

СОВЕЩАНИЕ КРОЛИКОВОДОВ

по вопросу организации кролиководческих хозяйств.

1995—3 СИБТОРГ.

УТЕРЯНА

ПАЕВАЯ КНИЖКА № 4248,

выд. Кемеровским ЦРК на имя Семенова А. Г. 2015—1

УТЕРЯННЫЕ И ПОХИЩЕННЫЕ ДОКУМЕНТЫ:

Агеев В Т воинск книжка выдан кузнецк рик 3761. — Кревцов Л М конск карт 3762. — Зелепухин С И удостов личности выдан куртуков сельсов 3763.—Швецов А Я воинск книжка выд ленинск воен пункт 3764. — Шишкин Е Ф конская карт выдан кузнецк комиссией 3765.

Матвеев Ф М удостов личн выд ридер адмотдел, профбилет союза горнорабочих 3766.—Михайлов Ф Д воинск книжка выд минусинской призывной комиссией 3767.—Латащенков Н А воинск кн выд каменским комиссар 3768. — Кравченко С С профбилет союза СХЛР 1911.—Хадырев А воинск книжка выдан воткинским военком 1910.

Луканенко И воинск книжка выд барабинским окрвоенком 4252.

Селезнев К воинская книжка 4280—Глебов Н К удостоверение личности выданное ново-соковск сельсоветом и воинская книжка 4281.—Голохвастов А С комсомольский билет, выдан прокопьевск райкомом 4282.

считать недействительными