ЦЕНА ОТДЕЛЬНОГО НОМЕРА 5 КОП.

ПРОЛЕТАРИИ ВСЕХ СТРАН, СОЕДИНЯЙТЕСЬ

4 НОЯБРЯ
ВТОРНИК
1930 год.
№ 251—(2325)

ЕЖЕДНЕВНАЯ ГАЗЕТА
Щегловского Горкома ВКП(б), Горисполкома и Горпрофсовета

АДРЕС РЕДАКЦИИ:
Сибкрай, г. Щегловск, Исполкомская, № 16.
ТЕЛЕФОНЫ: редактор: № 1
общий: 54.

КУЗБАСС

СЕГОДНЯ В НОМЕРЕ
— Призыв шахтеров Кемерово (1 стр.).
— Пример осиновцев (1 стр.).
— Лозунги ЦК ВКП(б) к 13 годовщине Октября (1стр.).
— Культэстафета (2 стр.).
— Конференция ударников (3 стр.).

СДАВ СВЕРХ ПЛАНА 3500 ПУДОВ ОСИНОВЦЫ НАПРАВЛЯЮТ ЕЩЕ КРАСНЫЙ ОБОЗ К ВЕЛИКОЙ ГОДОВЩИНЕ

ГОДОВЩИНУ ПРОЛЕТАРСКИХ ПОБЕД 60 ОСИНОВСКИХ БЕДНЯКОВ И СЕРЕДНЯКОВ ВСТУПАЮТ НА КОЛХОЗНЫЙ ПУТЬ

Вслед за осиновцами организуем красные обозы к 7 ноября

Осиновский сельсовет, готовясь к к октябрьским торжествам **организует слет красных обозов с хлебом, сеном и овощами.** К слету будет приурочена демонстрация и митинг, на котором представители от сельсовета, Востокугля и угольной артели выступят с рапортами, о достигнутых результатах своей работы. На митинге будут **выданы премии лучшим хлебо, сено и овощесдатчикам и плательщикам всех налогов.** (На премирование Востокуголь выдает от своего актива 50 руб., от конторы 25 р. и 25 руб. отпускает сельсовет). Будет премирована школа, ученики которой вели раз'яснительную работу среди своих родителей о значении всех заготовок и платежей. Школа премируется пионерским барабаном и горном, т. к. **в честь Октябрьской годовщины при школе организуется пионерский отряд.** Кроме того, организуется группа кандидатов ВКП(б) (есть уже 10 человек) и комсомольская ячейка (уже принято 22 человека).

К празднику заканчивается ремонт нардома. Будет проведена радио-трансляционный узел от избы читальни к сельсовету, к конторе Востокуголь и к нардому.

К Октябрьским дням будет охвачено об'единением полеводческого товарищества в одной Осиновке минимум 60 хозяйств. Бедняцко-середняцкая масса приветствует это об'единение, говоря:

— Если-бы и в прошлом году организовали таким-же порядком, не пришлось бы нам переносить трудностей работы в одиночку.

ОСИНОВЦЫ РАПОРТУЮТ

Несмотря на то, что за последнее время Осиновский сельсовет лучший актив разослал на помощь другим деревням, ход работы ничуть не останавливался.

С 15 октября Осиновский сельсовет посылал делегацию для практической помощи Красноярскому сельсовету, где она проработала до 20 октября и решила выехать для помощи в Ягуповский сельсовет, где также работала 7 дней и применяла опыт оперативной — своей работы.

На 30 октября по Осиновскому сельсовету выполнено хлебозаготовок вместо 864 центн. (5.190 пуд.) 1.413 центн. (8.622 пуд.). **Сверх контрольного задания выполнено 3.432 пуда.** И еще будут сдавать не останавливаясь на этом.

Сбор средств также идет успешно. ЕСХН собрано по 30 октября 3.339 руб. и пени 5 руб. 79 коп., страхплатежей 3.120 руб. 60 коп., самообложения собрано 1.190 руб. 28 коп., распространено займа «Пятилетка» на наличные 1.133 руб. и подписки на 1.640 рублей. Сенозаготовки—задание 2.687 цент.—выполнено на 30 октября 2522,40 центн. Задание по картофелю 920 центн., выполнено 648,10 центн., капусты задание — 36 центн., выполнено 91 центн., луку задание 6 центн., выполнено 42 центн.

Осиновцы достойны получить премию, которая им уже выделена (сеялка). Вокруг этой сеялки Осиновский сельсовет надеется организовать бедняков и середняков. Он уже создал первичные с. х. об'единения. Этой сеялки — премии мало, Осиновский сельсовет **через об'единения (полеводческое товарищество) приобретет еще ряд сеялок.**

Н. Миляев.

4 ударных дня ЛОГАЧЕВА—НА КРАСНУЮ ДОСКУ

Деревня Барачаты, по-боевому сдала семфонд.

8 октября—заседание сельсовета постановило немедленно провести сбор семфонда.

9 октября—были приняты цифры сдачи отдельными дворами и отремонтирован амбар.

12 октября—к вечеру данное сельсоветам боевое задание было выполнено.

Сборщик семфонда Логачев Василий Дормидонтович, участник дальневосточной, красноармеец, своей работой показал, что порученное задание он выполняет по-боевому, как это делал на китайской границе. Логачева—на красную доску.

Иванов.

Берем пример с осиновцев

По инициативе членов Пор-Искитимского сельсовета Пахомова, Редькина, Неотрова и других, 24 октября был организован красный обоз с хлебом в 25 подвод. Вывезли 65 цент. 52 клг.

В этот же день была организована бригада из членов сельсовета и деревенского актива в количестве 30 человек для молотьбы хлеба в совхозе «Горняк».

Пришла бригада в совхоз 24 октября вечером, сделали в совхозе: обходили все скотные дворы, посмотрели скот, а вечером в красном уголке состоялась беседа о совхозном строительстве.

Тов. Скорейка, секретарь партячейки, сделал доклад о решениях 16 с'езда партии по вопросу совхозно-колхозного строительства, а директор совхоза т. Вяткин сделал сообщения о совхозном строительстве и быта рабочих в совхозе. После этого хозяйственники совхоза организовали из прибывших на воскресник бригаду на одну молотилку под руководством старого рабочего т. Матвиенко. Бригада была организована из 21 человека, остальные 9 человек пошли во вторую бригаду и заключили соцдоговор бригада с бригадой. Бригада пор-искитимцев обязалась под руководством т. Мотвиенко намолотить 204 ц. 76 кгл., намолотила 147 ц. 42 кгл. Причина этому—долгая перестановка молотилки. Начали работать только с 12 часов и после работы часть поехала в совхоз проверять результаты социалистического договора, а часть поехала домой. Контрольное задание пор-искитимцев было 983 ц. 31 клг., выполнено на 24 октября 943 центнера 64 кгл. и встречного плана надо выполнить 327 цент. 61 кгл. Искитимовцы заверяют уполномоченного по хлебозаготовкам, что они выполнят к 13 годовщине Октября на все 100 проц. встречный план и организуют колхоз. Желающих имеется 5 человек, которые ведут подготовку к организации колхоза.

Пор-искитимовцы пример берут с осиновцев.

Иванов.

КАЯНОВ—НА КУЛАЦКОМ АРКАНЕ

План хлебозаготовок в Кобылинском сельсовете не выполняется. Председатель сельсовета Каянов совершенно не интересуется тем, как у него проходят хлебозаготовки. Он даже не знает контрольной цифры и твердых заданий, не знает сколько выполнено и сколько нужно выполнить еще.

Начали сбор семфонда,—а амбары неподготовлены. План сегозаготовок и твердое задание по ним до кулацкого двора не доведено.

Когда был поставлен на пленуме сельсовета отчетный доклад председателя Каянова, последний заявил, что руководство со стороны горисполкома достаточно, но... «Я без технического секретаря работать не могу». На пленуме сельсовета выяснилось, однако, что дело не в техническом секретаре, а в расхлябанности, в пособничестве кулакам.

Секретарь партийной ячейки тов. Лучков (он же избач) тоже никакой работы не ведет.

Асташев.

В ногу с партией

Тов. ГАСУХА (см. портрет) имеет производственный стаж 10 лет, бывший партизан, в настоящее время работает котельщиком в котельном цехе мехзавода. Он подал в партколлектив следующее заявление:

Через три дня наступят великие Октябрьские дни. 12 лет тому назад в эти достопамятные для нас дни, рабочие-пе редовики лили кровь, сражаясь за освобождение от ига царей. Теперь на 13 году революции советская республика развертывает небывалое до сих пор во всем мире строительство, в котором должны быть заняты все рабочие.

Учитывая такое положение накануне Октябрьских торжеств закрепляю себя на нашем заводе без выезда до окончания пятилетки.

Одновременно с этим подаю заявление о принятии меня в ряды коммунистической партии большевиков.

ГАСУХА.

ОБЕЩАЛИ МНОГО,—СДЕЛАЛИ МАЛО

Много сельсоветов заверяли районные организации в том, что к 25 октября они выполнят все свои обязательства по хлебозаготовкам и другим видам кампаний.

Особенно брали упор на выполнение хлебозаготовок красными обозами к 1 ноября. Проверим эти заверения. Результаты—плохие.

До 15 октября поступление хлеба по пятидневкам все увеличивалось и дошло к 10-15 октября до 1218 тонн за пятидневку. С 15 октября идет снижение заготовок. Пятидневка дает лишь 639 тонн хлеба.

Чем об'ясняется это резкое снижение? Это об'ясняется тем, что сельсоветы и уполномоченные горисполкома на местах не сумели возглавить инициативу бедняков и середняков обязавшихся выполнить хлебный план к 25 октября и 1 ноября. На бумаге постановили, а на деле не сумели провести это в жизнь.

Для наглядности следует привести пример: Ушаковский сельсовет был помещен в черный список. Когда прочитали этот список на общем собрании то вынесли постановление: к 25 октября выполнить весь годовой план хлебозаготовок.

«Мы черное пятно смоем к 25 октября и докажем другим сельсоветам, как надо работать».

Как не заверяли себя ушаковцы, смыть черного пятна к 25 октября они не могли, а выполнили план хлебосдачи только на 71 процент.

Сарапкинский сельсовет тоже давал обещание выполнить по 25 октября все 100 процентов хлебозаготовок, но выполнено только на 66,9 процента.

Много сельсоветов обещали создать красные обозы к 25 октября, но это обещание осталось на бумаге.

Необходимо наверстать упущенное к 7 ноября. Сельсоветам горуполномоченным сейчас же взяться за организацию красных обозов.

ГОРНЯКИ КЕМЕРОВО ПРИЗЫВАЮТ ТРУДЯЩИХСЯ ЩЕГЛОВСКА

организовать районный субботник 8-го ноября

НА ЦЕНТРАЛЬНОЙ 7-е ОБ'ЯВЛЕНО ДНЕМ РЕМОНТА; 8-е—ДНЕМ РЕКОРДНОЙ ДОБЫЧИ

ПЕРЕНЕСЕМ ПОЧИН ШАХТЕРОВ НА СТРОИТЕЛЬСТВО И ЗАВОДЫ

Центральная

31 октября, в клубе Центральной шахты проходил вечер старых и новых рабочих. После доклада было зачтено предложение горняков. Качуры, который вызывает кемеровцев день Октябрьской революции—8 ноября—провести под лозунгом „день рекордной добычи". Кемеровцы вызов приняли и дали ответную телеграмму.

Одновременно, они вызывают на такое же мероприятие горняков Анжерки, весь инженерно-технический персонал Центральной шахты и всех выдвиженцев горняков, работающих на партийно-хозяйственной и профработе.

Кроме того еще принято предложение, чтобы до 8 числа у кого будут очередные дни отдыха отработать их на ликвидацию прорыва.

7-го числа установлен ремонтный день.

Диагональная

Партийное собрание Диагональной шахты (2 октября) вынесло решение—всем коммунистам 8-го числа считать себя мобилизованными на день рекордной добычи. Для привлечения беспартийных рабочих на раскомандировках провести летучие митинги.

Тов. ЕПОНЕШКОВ, столяр котельного цеха мехзавода подал такое заявление: В настоящем прошу меня записать в ряды ударной группы и законтрактовать на производстве мехзавода до конца пятилетнего плана. т. к. я осознал, что выполнение плана необходимо не в пять лет, а в четыре года и раньше и работа должна быть в ударном порядке. А поэтому прошу не отказать в моей просьбе и законтрактовать меня на производстве мехзавода до конца пятилетнего плана. Я берусь один работать для котельного цеха, где успею во всех отношениях и по качеству и по количеству, тогда, как там надо было держать 2-х человек плотников, несмотря на то, что уже мне 72 года и работаю на химзаводе с мая 1916 года.

Постановление горпрофсовета

Ввиду поступивших от целого ряда предприятий города Щегловска и непосредственно от рабочих о желании день 8 ноября об'явить днем ударным на ликвидацию прорыва в работе промышленности. Призидиум горпрофсовета признает эти предложения рабочих вполне целесообразными и постановляет:

День 8 ноября об'явить днем ударным для ликвидации прорыва в работе промышленности и мобилизации внимания рабочих масс на дальнейшую ударную работу.

Рабочие и служащие непроизводственных союзов (советские, кооперативные и прочие) день 8 ноября должны организованным порядком отработать на основных строительствах гор. Щегловска как то: Коксострое, Энергстрое, Кузбасстрое, Кемруднике, химзавод емехзаводе и др.

Обязать союзы СТС МСТ РАБПРОС и другие широко информировать об этом рабочих и служащих советских, кооперативных и прочих учреждений. Если представится возможным переправа на правый берег часть рабочих и служащих перебросить для работы в шахты.

Проведение этих мероприятий возложить на т.т. Калина и Смирнова. Члену призидиума т. Смирнову немедленно договориться с администрацией вышеуказанных строительств о правильном использовании рабочих и служащих посылаемых в день 8 ноября на их строительство для проведения дня ударника,

Оперативная сводка

Выполнение оперативного задания по коксовым печам химзавода за второе ноября определяется следующими показателями: вместо 167 печей выдано 156, а в тоннах вместо 911, 70 по программе, выдано 851, 15, что составляет 93, 4 процента оперативного задания.

Необходимо отметить, что оперативное задание невыполнено при наличии значительного перекомплекта рабочих, процент которого достигает свыше 12, 7 к программе.

Производительность труда ниже программной, так если по программе предусмотрено 2, 76, то фактически она достигает 2, 29 тонны.

Простои еще не изжиты. 2-го ноября 8 часов простоя срывало работу коксовых печей.

Основная причина, сорвавшая выдачу кокса об'ясняется ремонтом элеватора дробилки кемеровского угля и поэтому дробилке нечего было дробить.

ПЕРЕЛОМА В ДОБЫЧЕ НЕТ

На второй день ноября оседного положения добыча на руднике не повысилась. Всего дано 861 тонна.

Центральная шахта имела задание 798 вагонов, а выдала всего 411 вагонов.

Кемеровский пласт имея задание 381 вагон, выдал 185 вагонов,

Волковский пласт—задание 192 вагона, а выполнено на 79 процентов, выдал 153 вагона.

Лутугинский пласт имея задание 236 вагонов, выдал 73 вагона.

Диагональная шахта повысила несколько свою добычу, выдав 286 тонн.

Зав. мехцеха т. Максимов и бригадир т. Страхов руководители буксира по соцсоревнованию в мехцехе мехзавода.

НЕПОЛАДКИ В ДРОБИЛЬНОМ УХУДШАЮТ КАЧЕСТВО КОКСА

В дробильном отделении химзавода—рассказывает рабочий Кородич—ряд ненормальностей тормозят плановую выдачу кокса и виляют на его качество.

Вот они:

У дезинтегратора между дисков большое пространство, в которое проскакивают комки по 40 миллиметров недробленого угля, это увеличивает плохое качество кокса,

В дезинтеграторе диски нужно установить так, чтобы они друг от друга были не больше как на 15 миллиметров и тогда не будет проскакивать недробленный уголь и улучшится качество кокса.

У левого элеватора турмы надломилась цепь и во время работы элеватора цепь может совсем порваться и произведет крупную поломку элеватора. Чтобы предотвратить поломку нужно цепь скрепить.

В кольчугинском элеваторе у подшипников засорилось смазочное пространство и масло не попадает в подшипники, а из-за отсутствия масла подшипники скоро сгорают, тогда придется останавливать на долгий ремонт кольчугинский элеватор, без которого дробилка не может работать ни одного дня. Но хозяйственники этого не учитывают, они ожидают такого случая, который произошел у элеватора железной ленты. Там тоже у подшипников сперва подработалась одна сторона.

Рабочие предлагали хозяйственникам подшипники перевернуть другим боком и можно было бы работать до выделки новых подшипников, но хозяйственники этого не сделали.

Сейчас подшипники совсем износились и элеватор железной ленты остановлен на ремонт с 1 ноября и ремонтируется черепашьим темпом.

Досего времени, бункера полны кемеровского угля, который нужно дробить на элеваторе, а на коксовых печах нет дробленого кемеровского угля.

ЛОЗУНГИ ЦК ПАРТИИ К ОКТЯБРЬСКОЙ ГОДОВЩИНЕ

Да здравствует тринадцатая годовщина Октябрьской революции, да здравствует мировой Октябрь!

Братский привет пролетариям и угнетенным народам всего мира, поднимающимся на борьбу с мировым капиталом. Да здравствует Коминтерн—боевой штаб мирового Октября!

Пламенный привет братьям по классу, жертвам кровавого фашизма брошенным в тюрьмы, закованным в цепи борцам за мировой Октябрь!

Долой кровавых палачей китайской революции. Да здравствуют советы в Китае, да здравствует китайская Красная армия!

Растет новая волна революционного движения, миллионы пролетариев становятся под знамена Коминтерна. Долой социал-фашистов и их прихвостней правых и «левых» оппортунистов!

Кризис, массовая безработица неотделимы от капитализма. Только уничтожение капитализма и победа социализма могут избавить рабочий класс от кризиса, безработицы и нищеты. Долой капитализм, да здравствует социализм!

Капитализм организует новые империалистические войны, новые кровопролития. Долой организаторов новых войн, долой капитализм!

Только советская власть может избавить мир от войн и кровопролитий. Да здравствует советская власть во всем мире!

Капиталисты и социал-демократы всех стран готовят военную интервенцию СССР. Пролетарии всего мира на защиту СССР—отечества рабочих всех стран.

Советская страна является оплотом мира между народами. Да здравствует советская политика мира. Долой провокаторов войны—организаторов экономической блокады СССР.

Да здравствует Красная армия—оплот мирной политики советской власти, верный страж границ СССР! Да здравствует СССР—прообраз братства трудящихся всех национальностей мира!

Успехи пятилетки—решительный удар по мировой буржуазии—основа победы социализма СССР. Да здравствует «Пятилетка в 4 года»!

Вперед, за большевистские темпы строительства гигантов, промышленности, за строительство совхозов и колхозов.

Создадим технически вооруженный Донбасс. Уголь Донбасса—гигантам социалистической индустрии. Горняки Донбасса, смело вперед!

Совхозы, машинотракторные станции—основное орудие социалистической переделки деревни. Дадим деревне новые сотни тысяч тракторов завершим коллективизацию СССР.

Вперед, за совхозы, колхозы—главную опору советской власти в деревне.

Уничтожим кулачество, как класс. Развернем шире знамя сплошной коллективизации!

Укрепим союз рабочего класса и основных масс крестьянства через совхозы и колхозы. Да здравствуют новые формы смычки между городом и деревней.

(Продолжение следует).

Тов. Матюшина, выдвиженка от домохозяек в мехцех по обучению на строгальщика. Теперь тов. Матюшина уже получает самостоятельные работы

СЛОМАЕМ БАРЬЕР ОБ'ЕКТИВНЫХ ПРИЧИН РАЗВЕРНУТЫМ УДАРНИЧЕСТВОМ НА КУЛЬТУРНОМ ФРОНТЕ

„МЫ ДОЛЖНЫ ВЗЯТЬСЯ ЗА ПРОСТОЕ НАСУЩНОЕ ДЕЛО—МОБИЛИЗАЦИИ ГРАМОТНЫХ НА БОРЬБУ С НЕГРАМОТНОСТЬЮ“ (ЛЕНИН)

ИДИТЕ НА ПРИЗЫВНЫЕ ПУНКТЫ КУЛЬТЭСТАФЕТЫ!

Ко всем трудящимся Щегловского района

16-й партс'езд поставил боевой задачей усилить темпы культурного строительства в стране. Выдвинуть на ближайший период две решающие задачи:—введение всеобщего обязательного обучения и полную ликвидацию неграмотности.

Выполнение этих важнейших задач означает наше продвижение вперед не только на культурном фронте, но и на всех фронтах социалистического строительства.

На пути осуществления этих важнейших задач перед нами стоит ряд трудностей.

Преодоление этих трудностей возможно только при условии активнейшего участия всей пролетарской общественности и широкого использования методов соцсоревнования. Только когда тысячи трудящихся вступят в армию культурной революции и каждый трудящийся будет выполнять частицу общего большого дела культурного строительства нашего района, только тогда, возможно осуществление задач, поставленных 16 с'ездом партии, осуществление лозунгов культурной революции.

По опыту московской организации по Западно-Сибирскому краю организуется **культэстафета**, являющаяся методом соцсоревнования широких масс трудящихся на фронте культурной революции.

Наш растущий промышленный район должен быть передовым в выполнении **культэстафеты**.

Шахтеры, рабочие химзавода, мехзавода, строители, возьмите ударные темпы в прохождении культэстафеты!

Ударники производства будьте ударниками на фронте культурной революции!

Помните, что грамотность и культурность—есть вернейший залог выполнения и перевыполнения промфинплана

Колхозы и совхозы, помогайте деревне стать культурной! Будьте передовыми бойцами за грамоту!

Комсомол, молодежь и учащиеся! Идите в головные колонны участников культэстафеты.

Товарищи просвещенцы, инженерно-технические работники, агрономы, врачи, будьте впереди эстафеты, передавайте свои знания массам, ведите массы в бой за культуру и технику!

Товарищи служащие, кустари и домашние работницы,—не отставайте в культэстафете от передовых предприятий!

Создадим единый фронт культэстафеты района и в 13-ю годовщину Октябрьской революции выйдем на старт многотысячной армией на борьбу с неграмотностью и бескультурием.

Сделаем наш район—районом сплошной грамотности, обеспечим успех всеобщему обязательному обучению.

Да здравствует творческая активность и социалистическое соревнование трудящихся масс на культурном фронте.

На выполнение решений 16 с'езда ВКП(б).

Горком ВКП(б).
Горком ВЛКСМ.
Горсовет.
Горпрофсовет.
Районный штаб культэстафеты.

ПРИКАЗ № 1

ГОРОДСКОГО РАЙОННОГО ШТАБА КУЛЬТЭСТАФЕТЫ

§ 1. По Западно-Сибирскому краю проводится культэстафета т. е. соревнование по культстроительству. 7 ноября дается старт (начало) культурной эстафеты по Щегловскому району, задачей которой постановлено мобилизовать массы рабочих, колхозников, рабоче-крестьянской молодежи и всех трудящихся района на борьбу за грамоту, за культурную революцию.

Для проведения культэстафеты районный городской штаб об'являет мобилизацию всех культурных сил района

§ 2. С 4 ноября по городу об'является призыв в культармию. Все грамотные обязаны явиться в ближайшие призывные участки (по месту работы или жительства) с 10 до 12 утра и с 6 до 9 вечера.

Призыв продолжается до 8 ноября включительно. В указанный срок все грамотные должны пройти призыв.

По городу устанавливается 8 призывных участков.

1 участок—красный уголок Диагональной шахты, нач. участка Хворова.
2 участок—Кемрудник школа № 6, нач. участка Зуев.
3 участок—красный уголок Коксостроя, нач. участка Шаченков.
4 участок – клуб строителей, нач. уч. Гершевич.
5 участок—школа № 1-2 Советская ул., нач. участка Куриников.
6 [illegible]—Госстройконтора стадиона, нач. уч. Ровных.
7 участок—клуб химзавода, нач. уч. Чулков.
8 участок—военные части батальона нач. уч. Карелин.

§ 3. Для обеспечения явки на призыв и развертывания подготовки культэстафеты необходимо:

1. Всем общественным организациям проработать данный вопрос и немедленно приступить к широкому оповещению и раз'яснению задач эстафеты и необходимости прохождения призыва.

2. Мобилизовать весь состав редколлегий и стенкоров для издания экстренных номеров стенгазеты.

§ 4. 1. Для руководства работой по подготовке и проведению культэстафеты на всех предприятиях создать оперативные штабы 5-7 человек из представителей ячеек ВКП(б), ВЛКСМ, профсоюза и других общественных организаций.

2. Оперативным штабам выделить связиста для постоянной связи с районным штабом и для информации о ходе культэстафеты.

3. Для руководства работой по городу и району организовать [illegible] (горисполком, комната горсовета). Дежурство членов штаба с 9 час. утра до 6 час. вечера. По всякого рода справкам и информациям по культэстафете предлагается обращаться к дежурному по штабу.

4. Для развертывания работы в деревне группкомам разнарядок выделить уполномоченных для посылки в район.

Ответственность за выделение возлагается на т. Маркину.

§ 5. Настоящий приказ должен быть об'явлен среди широких трудящихся масс на собраниях, митингах и расклеен на мандировках. Ответственность возлагается на профорганизации, партийные и комсомольские ячейки.

Горштаб по проведению культэстафеты

Что такое культэстафета

Культурный фронт—наиболее отсталый участок нашего развернутого социалистического наступления. Эта отсталость все больше начинает давать себя чувствовать в области хозяйственного строительства. Эта отсталость замедляет темпы нашего продвижения к социализму.

Партией и правительством решительно поставлен вопрос о действительном осуществлении лозунга культурной революции, революция-же может быть совершена только руками миллионов масс трудящихся.

Пролетариат Москвы нашел еще один путь для осуществления культурной революции—культэстафета.

Эстафета—это соревнование коллективов, действующих по определенному заданию на [illegible] и быстрейшее выполнение задания. Соревнование коллективов протекает в строго определенный срок между стартом (началом) и финишем (концом соревнования).

В культэстафете соревнуются по вопросам культстроительства, культработе.

Нашим стартом должно быть 7 ноября—годовщина Октябрьской революции.

Нашим финишем—С'езд Советов. До старта должны быть созданы на каждом предприятии отряды культармейцев—для этого об'является призыв в культармию.

На районном старте эстафета—конкретное задание вручается нескольким предприятиям, которые передают эстафету по другим предприятиям, на вечерах, общих собраниях, митингах. Районный старт знаменует начало соревнования между предприятиями.

За районным стартом следуют старты предприятий,—которые знаменуют собой начало соревнования по культурным вопросам внутри самого предприятия между командами следующими по отдельным маршрутам культэстафеты,—конкретным боевым заданиям.

Районным штабом намечено 6 маршрутов.

1. За всеобщее начальное обучение.
2. За 100-процентную ликвидацию неграмотности и малограмотности.
3. За политехнизацию школы.
4. Массовую политпросвет работу на службу промфинплану и коллективизацию сельского хозяйства.
5. За социалистическую перестройку быта, за дошкольное воспитание детей.
6. За подготовку кадров.

Таким образом, отряд каждого предприятия разбивается на 6 команд, сообразно этим маршрутам, которые после старта предприятия вступают в соревнование между собой. Соревнование идет до финиша.

На финише предприятия устанавливается какая команда лучше справилась со своей задачей.

На финише района устанавливается какое предприятие лучше провело культэстафету—и ему вручается переходное знамя.

Московская организация уже в начале культэстафеты имеет громадные достижения на культурном фронте.

Кузбасс—пролетарский центр Сибири должен подхватить опыт Москвы и создав мощную культармию успешно выполнить культэстафету.

Примерная школа

Школа первой ступени при ст. Барачат с помощью коммуны «Боевой Октябрь» и под руководством по инициативе учителя Мухачева посеяла [illegible] га овса, [illegible] га проса, 1 — подсолнуха, половину га картошки и понемногу других овощей. Своевременно убрала поля, излишки сдали, оставив часть на завтраки и семена. Школа имеет двух коров от них школа получила доход 380 руб.

Кроме работ по уборке урожая своего посева, ученики помогали коммуне «Боевой Октябрь», убрав 4 га льна (затратили 90 трудодней), [illegible] полевину га (15 трудодней), картофеля 1 га (17 трудодней), подсолнуха 16 га и проса 1 га.

На все работы ученики с готовностью, дружно идут по первому зову учителя Мухачева.

Барачатская школа 1 ступени является передовой школой в районе. Ее надо премировать.

Всем школам надо у нее учиться.

Сусаин.

БИБЛИОТЕКУ ЗАГОНЯЛИ

Центральная библиотека Кемеровского рудника до сих пор не имеет помещения. Она разбита на две части: одна хранится на Центральной шахте (беспризорники библиотеку 3 раза обкрадывали, раз поджигали); вторая часть—до 1 октября была в саду, где тоже **украли** 200 книг.

Помещение данное теперь (культчайная)—сносно, но хозяйственники употребляют все силы оттуда библиотеку выселить. Библиотека не работает. В самый ответственный момент, когда началась горячая подготовка кадров, библиотека не имеет возможности удовлетворять запросы масс.

Не раз постановляли профсоюзные организации и партколлектив, но на хозяйственников ничего не действует. Приходится удивляться бессилию руководящих организаций. Ведь четвертый месяц библиотека ютится где придется.

Рабочие возмущаются. Создается впечатление безразличного отношения организаций к культурному очагу.

Мануйлов.

В ЧЕРЕМИЧКИНО ДАТЬ ФЕЛЬДШЕРА И ИЗБАЧА

В Черемичкино с 1920 года существует изба-читальня и фельдшерский пункт. Оба эти учреждения в данное время—закрыты. Избачка взяли еще в июле для работы в кредитном товариществе, а фельдшер уехал в Краснинский район. О присылке работников на место выбывших никто не думает. А когда сельсовет обращается в районные организации ответ один: «Подыщем—вышлем». А работа обоих учреждений имеет важное значение: изба-читальня обслуживает **одиноличников—420 дворов, 2 коммуны**, а фельдшерский пункт обслуживает медпомощью **4 сельсовета, 2 коммуны и рабочих совхоза «Горняк»**. Нужно прислать работников.

Коммунар.

Культуголок чувашей заброшен

Красный уголок чувашей **на Кемруднике** был не топлен в течение 4-х дней, несмотря на то, что уголь был выписан. Занятия в красном уголке все четыре дня не производились по вине квартирного отдела и и десятника угольной будки.

Байдуганов.

ВЫГОВОРЫ

ГорКК—РКИ вынесены следующие решения:

Управляющему Кемеровского шахтоуправления Востокугля тов. Митюкову и его заместителю тов. Начапкину за бюрократическое отношение к работе культштаба на Кемруднике, не оказания содействия названному культштабу, предоставления годных под школы малограмотных и ликпункты помещений и неоднократную неявку на заседания райкультштаба для обсуждения вопроса [illegible] шахтоуправления в ку[illegible] об'явить **строгий выговор** с опубликованием в печати.

* * *

За невыполнение постановления НКФ, ВСНХ и НКТорга СССР и распоряжения горФО—по вопросу регистрации предприятий—руководителям деткомиссии, лесзага, типографии, ОДН, трудколонии и т-ва охотников **—об'явить выговор** с опубликованием в печати.

Предложить немедленно зарегистрировать предприятия в горФО.

Готовим квалифицированную рабсилу для строительств

СТРОИТЕЛЬНЫЕ КУРСЫ „УСТАНОВКА“

Сибирское краевое отделение «Установка» по подготовке рабочей и организаторской силы, а также установке работ на предприятиях методами ЦИТ, по заданию партии и правительства обязано подготовить в 1931-32 хоз. году стотысячную квалифицированную силу, главным образом, из чернорабочих города и батрачества.

«Установка» открывает районные отделения—курсы, с передвижными базами, непосредственно на производствах, а также в городах и сельских населенных пунктах (совхозы, колхозы).

Чтобы справиться с заданием курсам нужна общественная помощь, как профсоюзных организаций, так и хозяйственников.

Так как 75 процентов учащихся на курсах—молодежь, организации ВЛКСМ должны развернуть работу, как при наборе курсантов (куда стремится пробраться и кулак), так и на курсах, главным образом, по ликвидации неграмотности и организации ударных бригад.

Только при хорошо поставленной общественно-организаторской работе мы сумеем выполнить задание возложенное партией и правительством по подготовке рабочей силы.

Согласно принятых обязательств Кузбасстрой в г. Щегловске, Прокопьевске, Ленинске и Анжерке к 15 ноября с. г. предоставляет «Установке» оборудованные помещения. В г. Щегловске помещение заканчивается и передается во время, куда к 15 ноября и прибывает первая партия курсантов. Надо комсомольцам сразу со встречи взяться за работу на курсах.

Барановский

ОБЕСПЕЧИТЕ УЧАСТИЕ КРЕСТКОМОВ В ПЕРЕВЫБОРАХ СОВЕТОВ

Важнейшая массово-политическая кампания—перевыборы советов—проводится в условиях дальнейшего роста коллективизации, под углом выполнения и перевыполнения хлебозаготовительного и финансового планов на основе поднятия новой волны трудового энтузиазма, удар кулачества и социалистического соревнования.

Руководителям кресткомовской организации нужно немедленно заняться подборкой материалов, характеризующих их работу с тем, что-бы включаться в отчетность сельских советов и райисполкомов. Товарищей, выделенных в сельизбиркомы, необходимо заслушивать на заседаниях президиумов комитетов, а районным комитетам практиковать вызовы с докладами председателей низовой сети, поверяя их участие в проводимой кампании.

При каждом селькресткоме организуются группы содействия избиркомам из числа наиболее активных членов-колхозников, батраков, бедняков и середняков-единоличников.

На отчетно-перевыборных собраниях **советы нужно взять под обстрел здоровой и деловой критики членской массы** и выявить: достаточно ли было руководство совета общественными организациями и, особенно кресткомами, насколько выполнялись директивы партии и правительства по оказанию содействия кресткомам в проводимых важнейших хозяйственно-политических кампаниях: не было ли искривлений в работе кресткомов при оказании денежной, семенной, продовольственной и трудовой помощи и как на это реагировал сельский совет,—хозяин села. Насколько сама членская масса принимала участие в работе кресткома, помогала ли она выявлению недочетов в работе общественных организаций и кресткомам в особенности.

Здоровая и деловая критика и самокритика поможет установить **насколько советы возглавляли и руководили перестройкой сельского хозяйства**, изгнать из советов всех, кто не способен выполнять поставленные задачи партией и правительством, кто думает, **что построение социализма мыслимо без преодоления трудностей.**

Руководящий выборный состав сельских комитетов и комиссии содействия избиркомам **должны обеспечить 100 проц. явку членской массы** на отчетно-предвыборные и выборные собрания в том числе и женщин, поставить вопрос перед избиркомами о созыве собраний в такое время, когда женщина бывает меньше всего занята.

Задача членской массы—избирателей самым серьезным образом отнестись к выдвижению и обсуждению кандидатур в новый состав советов, имея в виду, что в составе должна **увеличиться прослойка батрачества и в особенности колхозников**, выдвигая кандидатуры проверенных и вполне преданных советской власти товарищей из числа КОВ'ского актива.

Развернутое социалистическое наступление по всему фронту встречает бешенное сопротивление со стороны капиталистических элементов деревни, поэтому перевыборная кампания будет проходить в условиях резкого обострения классовой борьбы, кулачество попытается использовать кампанию в своих интересах, путем протаскивания своих кандидатур—подкулачников в советы, дезорганизация работы избиркомов и других организаций, попытки срыва предвыборных и выборных собраний.

Всем проявлениям кулацкой тактики должна быть противопоставлена батрацко-бедняцкая и середняцкая сплоченность, при опоре на колхозников, **не давая опомниться ему от уроков хлебозаготовительной кампании нанести еще раз сокрушительный удар.**

В. Абрамов.

Ячейка ВКП(б) при гороно мобилизовалась

Ячейка ВКП(б) гороно, обсудив вопрос о задачах и развертывании культэстафеты, постановила: об'явить себя мобилизованной на проведение культэстафеты; привлечь все учительство к этой работе и вызвать последовать ее примеру советскую ячейку ВКП(б).

ПРОЛЕТКУЛЬТ БОЛЕН

Пролеткультом намечены крупные работы в 3-м учебном году: пять основных видов подготовки культурно-клубных работников. Дневной театр, агитэс, вечерняя тео-мастерская, фото-отделение и ИЗО-отделение. После шумных бесед и ряда громких резолюций профсоюзных и других организаций, которые (резолюции) гласят о помощи пролеткульту, все успокоились. Нет никакой помощи. Плохо обстоит дело с вербовкой в пролеткульт. Ни одна организация ничего не сделала, для того чтобы обеспечить пролеткульт теми людьми, которые могли-бы творить пролетарское искусство.

В нынешнем составе пролеткульта появились опасные трещины, не которые члены пролеткульта потеряли общественное лицо, скатываются в богему «Мы—актеры», — говорят они забывая и ячейку комсомола и партийную ячейку. Тревожные факты: Школь исключен из партии как чуждый. Зинов исключен из комсомола и на производстве считается лжеударником. Бурилин исключен из комсомола и из кандидатов партии. Лиданкина исключена из комсомола. Может-ли такой состав через сцену вести рабочих на разрешение поставленных партией задач? Может-ли быть такой состав пролеткульта примером для рабочих? Несомненно нет. Партийные и комсомольские организации Щегловска должны вылечить общественную физиономию пролеткульта.

Нужно сказать и об условиях работы пролеткульта. То помещение, которое он занимает не удовлетворяет потребностей пролеткульта, но, несмотря на это, у него отбирают лучшие комнаты, лишая совсем возможности работать.

Такие условия работы способствуют появлению у пролеткультовцев опасных тенденций.

... Мы ставим перед партийной, профессиональной и, особо, перед комсомольской организациями Щегловска вопрос: кто отвечает за классовое лицо пролеткульта? — Ответ, по нашему ясен. А раз так, то нужно прийти пролеткульту на помощь, оздоровить его, недопустить, чтоб одной из боевых шеренг культурного фронта овладели гниль и разложение.

Мы, наконец, считаем, что профорганизации должны обеспечить материальные условия для работы.

Райком ВЛКСМ должен стать инициатором «лечения» пролеткульта.

Свагрич.

Конференция, от которой трудящимся нечего ожидать

Советская делегация будет присутствовать на 7-ой сессии подготовительной комиссии к конференции по разоружению для того, чтобы еще раз разоблачить перед трудящимися всю некчемность буржуазной болтовни о разоружении

СКАЗКА ПРО БЕЛОГО БЫЧКА

МОСКВА. 6 ноября в Женеве открывается 7 сессия подготовительной комиссии к конференции по разоружению, в которой принимает участие советская делегация. Впервые советская делегация приняла участие в работе подготовительной комиссии на 4-й сессии в конце 1927 года. На этой сессии, представитель советской делегации т. Литвинов, выступил с предложением о немедленном всеобщем и полном разоружении. Обсуждение этого предложения было перенесено на 5 сессию комиссии разоружения.

Пятая сессия состоялась весной 1928 года. Комиссия обсудила представленный советской делегацией проект конвенции о немедленном всеобщем и полном разоружении и признала его неприемлемым для себя, указав, что хотя он и отвечает идеалам человечества, но настоящие условия международных отношений не создают еще необходимых предпосылок для осуществления этого проекта. Советская делегация, на той же, пятой, сессии внесла проект пропорционального сокращения вооружений. Комиссия отложила обсуждение и этого проекта.

Шестая сессия подготовительной комиссии по разоружению, состоявшаяся весной 1929 года, также отклонила в качестве основы своих работ второй советский проект и занялась обсуждением проекта 1927 года. В этом проекте комиссия отказалась ограничить военное обучение, резервы, количество оружия, боевых припасов и количество военных самолетов находящихся в запасе, а также отказалась ограничить военные расходы и военный материал, тем самым предрешив отказ от ограничения военных бюджетов. Комиссия также отказалась воспретить подготовку к химической и бактериологической войне и воздушной бомбардировке. Однако, чтение этого проекта не было закончено на 6 сессии. Нерассмотренными остались морская глава, статья об ограничении срока военной службы, статья о влиянии гражданского воздушного флота и размеры военного воздушного флота, статьи о личном составе морских сил, глава о военных бюджетах, а также последняя глава проекта, которая касалась учреждения постоянной комиссии разоружения, обмена военными сведениями, отступлений от конвенции в случае войны и восстаний и т. д. Кроме того, эта глава касалась ряда протокольных статей, среди которых фигурируют пункты о сохранении в силе обязательств государств разоруженных по мирным договорам, оговорка для лимитрофов западных соседей СССР об освобождении их от некоторых положений конвенции и вступления в конвенцию России.

Седьмая сессия подготовительной комиссии к конференции разоружения должна будет рассмотреть все эти вопросы. В повестку работ сессии поставлены также некоторые статьи лондонского морского договора, касающиеся методов ограничения вооружений, которые предполагается включить в морскую главу проекта Лиги Наций.

ЯРОСТНЫЕ АТАКИ ПРЕДПРИНИМАТЕЛЕЙ НА ЗАРПЛАТУ РАБОЧИХ В ГЕРМАНИИ

С ПОМОЩЬЮ СОЦИАЛ-ПРЕДАТЕЛЕЙ КАПИТАЛИСТЫ ПРОВОДЯТ ПОЛИТИКУ ГРАБЕЖА МАСС

Дирекция металлургического завода фирмы «Вейллан» в Ремшейде (Рейнская область) об'явила о снижении сдельной оплаты в одном из цехов завода на 70 процентов. Собрание профпозицией единогласно решило об'явить забастовку. В результате боевого выступления рабочих дирекция завода вынуждена была отказаться от снижения зарплаты.

Рабочие текстильной фабрики фирмы «Штерволле» в Гарбурге (Саксония) с прежней настойчивостью продолжают забастовку протеста против грабежа заработной платы.

Дирекция предприятия по производству масел фирмы «Трель» в Гарбурге об'явила сокращение рабочего дня до 6 часов, что означает снижение зарплаты на 20 процентов. Созванное революционной профпозицией собрание рабочих постановило начать борьбу против частичания предпринимателей, согласится на сокращение рабочего дня лишь при условии сохранения прежней зарплаты.

КРИЗИС В РУМЫНИИ

Вена. По сообщению из Бухареста со всех концов Румынии поступают тревожные сообщения об обострении сельско-хозяйственного кризиса. Цены на хлеб продолжают падать. В плодородных областях Румынии хозяйственная жизнь замерла. Среди румынского крестьянства нарастают революционные настроения.

Вредитель на конном дворе

Жуть берет когда слушаешь доклад директора кирпичного завода Кокстроя т. Евсеенко.

Не поддаются никакому описанию те безобразия и та бесхозяйственность, которые творятся на нашем конном дворе. Лошади стоят по колено в грязи, голодные, т. к. сено раздувается ветром; ясель нет, перегородок между лошадями не сделано и они увечат одна другую. Хомуты к лошадям не подобраны, запрягаются как попало. Руководства работой конного двора со стороны заведующего хозяйством завода Русских и зав. конным двором Голубчикова совершенно не видно.

Мы не знаем, что представляет из себя Русских, но физиономия Голубчикова нам знакома.

Это он в 21 году имел свой дом на Щегловской улице, затем продал его и купил себе второй на Советской улице. Сеял по несколько десятин хлеба, имел два шикарных выезда (рысаков), торговал на базаре лошадьми, на квартире у себя содержал притон торговал вином и пивом. Сейчас этот Голубчиков все движимое и недвижимое свое имущество ликвидировал и заделался совработником. и предревкомиссии многолавки, куда, к слову сказать, пристроил и своего сына.

В безобразиях на конном дворе нам ясно видна рука кулака-вредителя.

Знающие.

Бесхозяйственность на бойне

На ското-бойне нет порядка. Скот пригнанный на убой содержится в безобразном положении. Сена нет. Скот замирает и подыхает. Союзмясо необходимо организовать комиссию по обследованию бойни и ликвидировать непорядки.

БОРЬБА ЗА СОВЕТЫ В КИТАЕ

ТОКИО. По сообщению из Тяньцзина-Хубей, Хунань и Цзянси наводнены панкинскими войсками, снятыми с фронтов для экспедиции против китайских коммунистических войск. Иностранная пресса оценивает весьма скептически перспективы экспедиции. Реакционная «Пекин Энд Тяньцзин Таймс» пишет: «сомневаемся в успехе антикрасной кампании на реке Янцзы. Лозунг коммунистов «солдаты не сражаются с красными» умело пущен в обращение. Имеются уже сообщения, что экспедиционные войска отказываются сражаться, что среди них распространяются коммунистические листовки. Если события пойдут таким темпом южные провинции станут коммунистическими, как четыре года назад—националистическими».

Телеграммы

ПОХОД ПРОТИВ СОВЕТСКОГО ЭКСПОРТА

ИМПЕРИАЛИСТЫ НЕ УНИМАЮТСЯ

ПАРИЖ. Французский журналист Эмиль Буре, в правой газете «Ордр» предлагает французскому правительству, ввиду бессилия Лиги Наций, взять на себя инициативу созыва особой международной конференции по борьбе с советским «демпингом». В заключение Буре заявляет—если бы в 1918 году послушались Клемансо, Россия не была бы сейчас коммунистической, и миру не угрожала бы революция.

ПОМЕЩИЧЬЕ КУЛАЦКАЯ СВОРА ВДОХНОВИТЕЛЬ — „ДЭМПИНГОВОЙ" АТАКИ НА СССР

ПРАГА. С 29-го по 31-е октября в Праге заседала конференция международного аграрного бюро (об'единение помещичьих и кулацких партий). В конференции приняли участие представители аграрных партий Франции, Германии, Швейцарии, Румынии, Болгарии, Голландии, Греции, Латвии, а также представители чешской немецкой партии Чехословакии.

Доклады прислали аграрные партии Австрии, Литвы, Эстонии и Финляндии.

Конференция прошла целиком под знаком ожесточенной травли СССР. В письменных докладах, ровно как и в докладе генерального секретаря бюро, указывалось, что основная причина сельскохозяйственного кризиса—советский «демпинг». Чешская аграрная партия, в докладе резко нападает на монополию внешней торговли и призывает все государства, имеющие торговые договоры с СССР выступить совместно против советского экспорта.

Принятая конференцией резолюция, озаглавленная «программа 15-ти аграрных партий», требует равного отношения к сельскому хозяйству и промышленности в вопросе о таможенной и налоговой политике, замены принципа наибольшего благоприятствования системой предпочтительных пошлин.

Резолюция настаивает «на специальных мероприятиях против государств, практикующих демпинг».

В заключительной речи Ходжа (председательствовавший на конференции лидер правого крыла чешской аграрной партии) заявил: «аграрные партии создадут специальные контрольные органы в тех государствах, которые стоят под угрозой советского демпинга».

ПО СССР

Беспощадно бороться с двурушниками

Постановление президиума ЦКК ВКП(б)

За двурушническую антипартийную и фракционную работу исключить из рядов ВКП(б) Гальперина А. И. и Курса.

ВЦСПС о содействии изобретательству

ВЦСПС предложил всем совпрофам немедленно развернуть на предприятиях массовую проработку постановления ЦК ВКП(б) о изобретательстве. На каждом предприятии должны быть созданы цеховые, заводские ячейки общества изобретателей и намечены конкретные мероприятия по выполнению постановления ЦК партии.

5-го НОЯБРЯ СЛЕТ УДАРНИКОВ ПРОМЫШЛЕННОСТИ И СЕЛЬСКОГО ХОЗЯЙСТВА РАЙОНА

ПОДИТОЖИВ ПОЛУЧЕННЫЙ ОПЫТ—СЛЕТ НАМЕТИТ НОВЫЕ ПУТИ ДАЛЬНЕЙШЕЙ МОБИЛИЗАЦИИ МАСС НА ВЫПОЛНЕНИЕ ЗАДАЧ ТРЕТЬЕГО ГОДА ПЯТИЛЕТКИ

5 ноября открывается первый слет ударников промышленности и сельского хозяйства Щегловского района. Цели этого слета заключаются в том, чтобы подитожить опыт ударнического движения в нашем районе и наметить конкретные пути его роста, в связи с задачами третьего года пятилетки.

Истекший год социалистического строительства показал со всей очевидностью, что темпы, взятые нашей партией в деле индустриализации страны, вопреки утверждениям правых оппортунистов, обеспечили окончание второго года пятилетки с большими плюсами как в области тяжелой промышленности, так и в коллективизации сельского хозяйства.

Эти высокие темпы партия смогла обеспечить лишь на основе четко проводимой ленинской линии, на основе огромного энтузиазма рабочего класса, решительно борясь с правой опасностью—как главной опасностью в данный период и с «левыми» загибами, которые являются основой для правых дел.

Идея Ленина о социалистическом соревновании, как основном методе социалистического строительства, целиком подтверждена жизнью.

Новые методы отношения к труду, как к делу «чести, славы и доблести», стали постоянными на наших предприятиях и в колхозном движении.

Широкая волна ударнического движения также охватила в истекший год и наш Щегловский район.

До четырех тысяч ударников производства изо дня в день работают на предприятиях нашего района, показывая образцы социалистического отношения к труду.

Встречный промфинплан на Кемеровском руднике, охвативший ряд основных групп горняков; оперативные планы, нашедшие полную поддержку среди рабочих-ударников в основных предприятиях нашего района; новая форма общественного букспира; выдвинутая по инициативе рабочих Волковского пласта в виде «производственного поединка»; начало развертывания рационализаторского движения в электро-механической мастерской химзавода—все это факты творческого энтузиазма рабочих масс в нашем районе.

Ударничество и социалистическое соревнование начинает все больше охватывать колхозы и единоличные хозяйства на селе.

Тот факт, что ряд сельсоветов не только выполнили, но и перевыполнили план хлебозаготовок на селе, на основе оперативных планов и выдвинутых встречных промфинпланов, является ярким доказательством активности батрацких и бедняцко-середняцких масс села.

Однако, было бы неверно сказать, что ударническое движение и соцсоревнование всегда находит должную поддержку со стороны отдельных хозяйственных, профессиональных и партийных организаций нашего района. Есть ряд фактов, говорящих о том, что не всегда наши профсоюзные организации умеют стать во главе ударнического движения, благодаря чему, отдельные ударные группы и ударники не находят должной поддержки и должного руководства со стороны организаций.

Мы еще очень мало сделали для того, чтобы опыт отдельных ударных бригад и передовых ударников сделать достоянием широких масс нашего района.

Предстоящий районный слет ударников примет необходимые решения о том, чтобы директива 16 партийного с'езда о развертывании социалистического соревнования и ударничества, как основного метода преодоления трудностей роста социалистического строительства, была бы на деле осуществлена в условиях нашего района.

Слет ударников также обсудит вопрос о лучшем проведении дня ударника в день 8 ноября. Этот день должен быть образцом трудового энтузиазма рабочего класса, в который передовые ударники социалистического производства, на опыте покажут свое социалистическое отношение к труду.

Рабочие, работницы и колхозники, посылайте на конференцию ударников своих лучших представителей, передовиков социалистического производства.

П. Найдич.

НЕВНИМАТЕЛЬНОСТЬ КАРПОВА СТОИТ ТЫСЯЧИ

В модельном цехе мехзавода халатное отношение к работе зав. мастерской Карпова отражается на скорости выполнения нарядов в мехцехе. Отливаются например, по его моделям мелкие детали, где нужно мало или совсем не нужно обработки. Так нет, у отливки всегда запас на обработку достигает 20 мм., даже на крупных деталях, весом по 100 кг., которые должны поступать совершенно в черноте.

Создается бесполезная работа, которая отрывает время и энергию у мастеров.

Стройконтора сегодня

На-днях получены для работы на будущий год—2 шт. бетономешалок вмещаемостью 500 литров каждая, и выбрасывающая турбина для штукатурных работ системы „КИС" (из Германии).

Находятся в пути следующие машины: бетономешалок 2 шт. вмещаемостью по 375 литров каждая, гравиосортировок 5 штук, фрикционных лебедок 5 шт., нефтяных двигателей 11 штук, краны укосины 5 штук.

Получена разнорядка от „Союзстроя" (г. Москва) на отгрузку 20 автомобилей в ноябре,

Получено задание о постройке двух механических кирпичных заводов, с производительностью 9 миллионов штук кирпича каждый в год. Заводы должны быть пущены в эксплоатацию 1-го мая 1931 года. Сейчас геологоразведочной партией приступлено к определению мест где будут построены заводы. Работа по постройке заводов будет производиться в тепляках.

На-днях лили тройники и гнезда, которые должны были быть так вылиты, чтоб сразу привести и ставить их без всякой проверки. Но оказалось, что привезли тройники негодные, а деньги убили сотнями.

Вин.

Комсомольская бригада литейного цеха. Первой идет по выполнению программного задания. К 13-й годовщине Октября бригада перевыполняет программу.

Клубы готовятся к Октябрьским торжествам

КЛУБ КОКСОСТРОЯ.

За последнее время работа клуба Коксостроя была переключена на подготовку к 13 годовщине Октябрьской революции, увязана с колдоговорной кампанией и включением в конкурс.

Клуб, совместно с культсектором рабочкома, составил оперативный план (десятидневка). Центр работы был перенесен в бараки. К работе привлечено 32 человека из актива. Из них создана агитгруппа. Агитгруппа разбита на шесть бригад (бригада ИЗО, которая взялась за художественное оформление клуба, заготовку плакат и лозунгов для общих бараков, столовых и на строительство; бригада живгазеты—готовит для вечеров живую газету на октябрьскую тему; бригада беседчиков, которая в бараках проводит с рабочими беседы о 13 годовщине, выполнении промфинплана и о конкурсе—для этой работы в помощь бригаде привлечены работники ИТС; бригада выпускающая газету «Кнопка»: газеты «Кнопка» организованы в пяти общих бараках; бригада светогазеты и бригада физкультуры—готовит физкультурные выступления).

Создана техническая комиссия под председательством прораба Васильева. Эта комиссия занялась оборудованием к Октябрьской годовщине зимнего клуба.

Все бригады клуба имеют твердое задание, работа бригад ежедневно контролируется.

Вот примерно, как работает клуб: 1-го ноября по баракам были проведены беседы о выполнении квартального плана строительства, 2-го ноября в бараке демонстрировалась светогазета. 3-го ноября был проведен вечер смычки старых и новых рабочих. 4-го проводят беседы по баракам о годовщине Октября. 5-го—громкие читки в бараках и в раскомандировках. 6-го в летнем и зимнем клубах торжественное заседание и выступление живгазеты, 7-го ноября для рабочих Коксостроя во Дворце труда закуплен спектакль.

По Кузбассстрою в раскомандировках будут продемонстрированы кинокартины. Организуется первая вылазка культбригады клуба в подшефную коммуну, где будут организованы жив-и световая газеты. 8-го ноября—детский утренник для детей Кузбассстроя и Коксостроя.

Агитгруппа обслуживает художественными выступлениями проводимые воскресники на строительствах.

Г. Агафонов.

КЛУБ ХИМЗАВОДА

Клубом химзавода к Октябрю готовятся лозунги, плакаты о годовщине, о третьем годе пятилетки. К демонстрации клуб готовит карнавал на автомобиле, на тему о вреде на производстве, агитповозку—о МОПР'е и Октябрьский лубок. По цехам и в столовых проводятся читки, беседы книгонош и т. п.

В столовой химзавода выступает агитгруппа, духовой оркестр, в цехах в обеденные перерывы выступает баян. Клуб выпускает специальный номер стенгазеты посвященный работе ударным бригадам. При клубе готовится производственная выставка (брака), а также и литературная выставка.

Не путаться в отживших системах учета

ОТВЕТ НА СТАТЬЮ ТОВ. БОЙКО

Необходимо подумать о рационализации бухгалтерского учета по всем видам бухгалтерии. Это верно. Многие еще учреждения и по сие время топчутся на старых, давно уже отживших методах счетоводства. Это же делает и тов Бойко в своей статье. Двойная американская, тройная итальянская, немецкая, французская и т. п., а также и тройная упрощенная русская системы учета, давно уже отжили и больше невоскреснут. Нет надобности о них говорить. Практика потребовала ввести новую систему счетоводства, которая и введена. Это—«копиручет», система, которую только еще десятки из тысяч учреждений ввели у себя.

Система «копиручет» уже успела получить массу хороших отзывов. Она вполне оправдала себя. Вот эту систему необходимо ввести в обязательном порядке во всех госучреждениях, так как проводя счетоводство копировальным методом, бухгалтерия легко может приспособиться к темпам пятилетки.

«Копиручет» ускоряет процесс записей в различные счетные формуляры, благодаря преимуществу копирования; дает возможность четкого и рационального разделения труда между сотрудниками, вследствии применения отдельных карточек, что способствует специализации сотрудников и поднятию производительности их труда; техника производства ежедневной сверки записей при копиручете избавляется от необходимости составления, исключительно для целей этой сверки, оборотных ведомостей и освобождает от сложной и громоздкой работы по отношению ошибок, что не избежно при месячной сверке посредством оборотных ведомостей; стандартность текста записей, а так же ряд других организационных методов, способствуют нормировке труда сотрудников, занятых производством записей на карточки и журналы; применение отдельных карточек и дифференцированных журналов способствует, во-первых, получению учетных данных в различных разрезах без затраты особого труда и времени; во-вторых, более тесной увязки различных видом учета бухгалтерского, статистического и оперативного. Принцип копирования при копиручете позволяет единым рабочим процессом воспроизводить записи на счетных формулярах для различных целей (контокоррентные выписки для клиентов, отчетов для клиентов, платежных ведомостей по зарплате и т. п.).

В последнее время стали применяться новые формы счетной записи. Главной характерной чертой их их служит механизация и упрощение счетных записей, этому способствует изобретение машин, облегчающих счетную работу. Машины эти дают возможность производить записи в счетные реестры с производством на них арифметических вычислений с получением подсчетов и других результатов, что невозможно при ведении счетоводства при книжной системе.

При ведении счетоводства копировальным методом счетный работник в течении 6 ти часового рабочего дня производит от 150 до 200 записей, тогда как при книжной системе, какая-бы она ни была, таких результатов при всем желании достигнуть нельзя. Это устраняет вечерние работы (которые изобилуют в тех бухгалтериях, которые ведут счетоводство по книжной системе.

Щегловское О. Р. У. должен организовать широкую популяризацию роли и значения карточного копировального метода учета как среди хозяйственников, так и среди счетных работников, чтобы не блуждали отдельные бухгалтера по многочисленным системам счетоводства.

Евгений Чулков.

Поможем отстающим

Выполнившие свои хлебные планы передовые сельсоветы должны помочь выполнить план отстающим сельсоветам, которые еще плетутся в хвосте.

К 7 ноября по примеру Комиссаровского, Осиновского и других сельсоветов эту помощь отстающим сельсоветам организовать можно.

Как это дело организовали комиссаровцы и осиновцы? Единоличники Комиссаровского сельсовета еще во вторую декаду октября дали в помощь Ягуновскому сельсовету 382 подводы для вывозки хлеба на ссыпной пункт. Кроме этой помощи Осиновский и Комиссаровский сельсоветы выделяли бригады в Ягуновский и другие сельсоветы для налаживания работы по хлебозаготовкам.

Ни одного сельсовета к Октябрьским торжествам без красного обоза!

Санминимум—первое средство оздоровления рабочего быта

О санитарном минимуме

В июне СНК РСФСР опубликовал постановление о проведении санитарного минимума. Осуществление указанных в постановлении мероприятий должно иметь большое значение в дело оздоровления страны.

Под санитарным минимумом следует разуметь простейшие санитарные мероприятия, проводимые населением в его повседневной жизни осуществление которых не требует сложных санитарных установок. Они (мероприятия) носят массовый характер и отличаются дешевизной. Мы подчеркиваем, что сложные санитарные установки и санпрофилактические учреждения, создаваемые обычно на государственные средства (водопровод, канализация, бани, дезокамеры, механизированные прачечные, больницы и проч. только тогда дают полный эффект, когда дополняются выполнением элементарных санитарно-гигиенических мероприятий проводимых самим населением. В самом деле, какую цену могут иметь даже прекрасно оборудованные—водопровод, канализация или хорошо устроенная заразная больница, если само население не будет бережно относиться к охранной зоне водопровода, станет загрязнять почву, источники водоснабжения или не будет пользоваться банями, станет носить грязное белье, или уклоняться от оспопрививания?

Необходимо, повторяем, что бы этим большим мероприятиям сопутствовали малые, но по своей массовости, по своим результатам не менее важные санитарно-гигиенические меры, проводимые всем населением. Кроме того, необходимо помнить, что мы не в состоянии на всей территории нашего района организовать санитарно-профилактические учреждения и мероприятия большого масштаба. Устроить в каждом селе хорошую больницу, водопровод, канализацию и т. д.—нам пока все по средствам. Поэтому-то нам остается самым энергичным образом взяться за проведение санминимума.

В связи с индустриализацией к нам в Щегловск хлынула волна рабочих с семьями, между тем Щегловск лишен не только признаков культурного города, но и каких бы то ни было элементов благоустройства.

Рост его (жилищ, учреждений, школ, санустановок и проч.) не успевает за бурным приростом населения и потому, конечно, оно находится под ударом.

В Щегловске сильно развиты заразные болезни. Следует всегда быть на стороже, быть готовыми к эпидемическим вспышкам целого ряда серьезнейших болезней.

Находясь в одном из пунктов важнейшего промышленного района Сибкрая, мы должны начать проведение санминимума в самом Щегловске и, создав в нем твердую базу для дальнейшей работы, постепенно углублять ее и довести до глубинных пунктов района.

В постановлении СНК имеются определенные указания относительно источника средств, которые должны быть представлены в связи с расходами по проведению вышеуказанных мероприятий. Поэтому, местные исполнительные комитеты должны были своевременно предусмотреть необходимые ассигнования для названной цели. Не исключена возможность сбора добровольных взносов трудящегося населения на теже цели.

Самая подготовка и проведение санминимума должны быть основаны на активном участии широких слоев населения, организаций и об'единений. Работа по проведению санитарного минимума осуществляется здрав'ячейками на местах, причем здрав'ячейки выбираются коллективами предприятий и учреждений, что должно обеспечить с одной стороны, активное участие трудящихся масс и советской общественности, а с другой,—лучший, в смысле работоспособности, состав работников здрав'ячеек. Выборам работников здрав'ячеек должно предшествовать обсуждение вопроса о санминимуме на собраниях путем докладов, бесед, плакатов, листовок и проч.

Для реализации постановления СНК в Щегловске организована специальная комиссия, начавшая свою работу с 19 октября.

Нельзя не отметить, что в первом организационном совещании комиссии остро чувствовалось отсутствие представителей — профсовета, союза горнорабочих и секций коммунального благоустройства и труда.

Будем надеяться, что названные организации, работа которых в комиссии особенно необходима, примут в дальнейшем горячее участие и проявят максимум деятельности.

Врач Алчедаевский.

К 7-му ноября соберем паевую задолженность

Премируем

За выполнение контрольных цифр по сбору паевых правление Щегловского райПО премировало зав. Березинским отделением т. Осанова.

Так же предоставлены премии зав. отделениями: Кедровским, Плотниковским, Ново-Барачатским, Силинским, Черемичинским и Пингинским.

* * *

За халатное отношение и бездеятельность по сбору паевых об'явлены выговоры зав. отделениями: Давыдовским, Медынинским и Баранов ским.

Сняты с работы за бездеятельность и халатность по сбору паевых зав. отделениями: Ново-Подьяковским и Поперечинским. За допущенные злоупотребления они привлечены к ответственности. Л.

Травим негодное

СКОТ В ОПАСНОСТИ

В селе Кобелевском Щегловского района, откормочная база Союзмяса имеет 100 голов скота. Дворов нет; скот кормится около стогов на морозе. Стоит сутками без водопоя.

От недокормки, вследствие плохого ухода и бесхозяйственности скот болеет.

Нужно принять срочные меры.

Спекулянты

Завхоз Кустпромсоюза Масман почти никогда не бывает в Кустпромсоюзе. Рабочие целыми днями вынуждены его искать или ждать пока он соблаговолит [illegible] распоряжение прк вести песок или глину.

Зато Масман [illegible] го уделяет времени работам в своей личной мастерской. Он [illegible] з Кустпромсоюза краски, гвозд[illegible] и проч. материалы и делает меб[illegible] заказу (частному) и на продаж[illegible]

Жена Масмана шьет шапки и продает их на базаре по 15—25 р.

Не мешало бы проверить эту лавочку. Ст.

Судить самоснабженцев

При проверке работы коопкомиссии по распределению дефицитных товаров между рабочими Энергстроя, выявлены следующие факты самоснабжения:

Председатель коопбюро Мезяков занялся самоснабжением и обеспечением своих родственников дефтоварами. Мезяков выписал на себя 6 ордеров, по которым [illegible] вещи: брюки, костюм, пару белья и др. Кроме того, он дал ордер на получение брюк своему брату, который работает не на Энергстрое, а в другом предприятии, в то время, как рабочие не имели возможности получить и одного ордера.

Остальные члены коопбюро тоже «заработали» по 2-3 ордера на получение дефтоваров.

Переизбранием этой коопкомиссии ограничиваться не следует. Надо дело о самоснабжении передать следственным органам и судить показательно. У. П.

Электростанция в Сталино

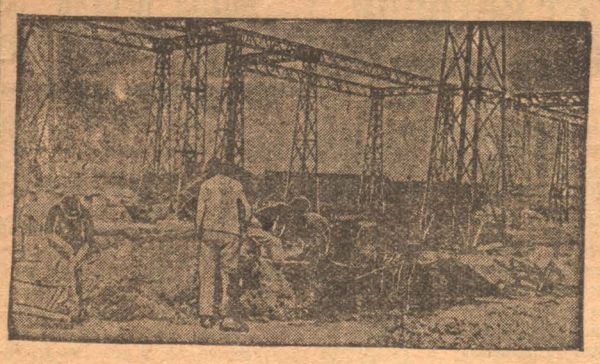

В Сталино заканчивается постройка электро-подстанции для снабжения шахт и завода током Штеровской электростанции. Длина линии Штеровка—Сталино свыше 100 км. На снимке: Готовят цемент для фундамента трансформаторных установок.

„Пятилетку—в 4 года"

ГОДОВЩИНУ ОКТЯБРЯ ВСТРЕТИМ ПОЛНЫМ РАЗМЕЩЕНИЕМ ЗАЙМА

По городу Щегловску и Кемруднику всех коллективов—135. В них рабочих и служащих 13953 человека. Охвачено займом «Пятилетка в четыре года» 10,167, что составляет 73 процента. Реализовано на 479,700 рублей (охват к зарплате—40 процентов).

Госстройконтора займом охватила 57 процентов рабочих и служащих, а к зарплате 28 проц. по Центральной шахте охвачено 69 проц. рабочих и, служащих, а к зарплате 41 проц. по Диагональной 63 проц., а к зарплате 31 проц.

Особенно отстал по реализации «Пятилетка в 4 года» Коксострой, где охвачено рабочих и служащих 37 процентов и к зарплате 20 процентов. Из бесед с комсодами коллективов выявляется, что ход займа проходит самотеком. Ответственности за проводимую работу нет, а районный комсод не направляет работу по коллективам.

Часть коллективов на заседании райкомсода отчитывалось о своей работе по реализации займа «Пятилетка в 4 года», как например химзавод и Коксострой, но работа ни сколько не улучшилась.

Все это об'ясняется тем, что райкомсод и комсод на местах не поставили на боевую ногу работу по реализации займа.

В Барачатах—спячка

Комиссия содействия госкредиту в Барачатском сельсовете спит [illegible] собирали, доизбирали, инструктировали, но дело с места не двигается. На сегодняшний день распространено займа только на 140 руб.

Когда комиссия проснется и распространит контрольную цифру (7100 рублей)—неизвестно.

Все попытки сельсовета идут в пустую. Кроме хороших резолюций члены комиссии ничего не делают.

Комсод—расшевелись, а то с такими темпами контрольную цифру будешь распространять до конца пятилетки. Иванов.

ЧУЛКОВ—ПЕРЕДОВИК В РАСПРОСТРАНЕНИИ ЗАЙМА

В Суховском сельсовете член сельхозартели «Искра 2» Чулков 19 октября, находясь в сельсовете, группу крестьян с'агитировал на покупку облигаций займа «Пятилетка в 4 года». Сам купил за наличный расчет облигацию на 25 рублей. На него глядя крестьяне тоже купили на 80 руб. (за наличный же расчет).

Тов. Чулков активно помогает сельсовету реализовать заем.

Контрольная цифра—1400 р.—выполнена лишь на 500 р. и по подписке на 150 р. 8 октября были сельсоветом, совместно с комиссией содействия реализации займа, проведены групповые районные собрания, где второй район и первый [illegible] все до одного—[illegible] на заем [illegible] выступили большинство облигаций. Беляев.

КУРСЫ МЕДИЦИНСКИХ СЕСТЕР

РОКК и горздрав открывают 7 ноября курсы медицинских сестер. Сеть больничных учреждений расширяется, а укомплектование отстает из-за отсутствия персонала. Курсы медицинских сестер имеют цель не только подготовку работников для города, но и дадут возможность укомплектовать ясли коммун, совхозов и колхозов.

В г. Щегловске откроются курсы на 60 человек, в Кемерово на 20 человек. Комплект составляется из 25 чел. из коммун, совхозов и колхозов, остальные из города, с прослойкой в 25 проц. комсомольцев. Из города будут приняты лица от 17 до 35 лет с образованием не менее 4-х групп.

Приезжие из деревни будут приняты на время учения для работы в больницы, амбулатории.

Курсы одногодичные.

ПРОВЕРИМ

Подавших заявление о приеме их кандидатами в члены ВКП(б):

Алиткин Н. Д.
Лоскутов Н. С.
Борисов Ф. И.
Лукашевич Г. Ф.
Копопкин А. А.
Рогожников Д. М.
Воробьев Ф. М.
Савельев К. Н.

Все замечания просьба сообщать горкому ВКП(б).

ИЗВЕЩЕНИЕ

10 ноября, в 5 час. вечера, в здании горкома ВКП(б) созывается очередное заседание бюро горкома ВКП(б).

ПОВЕСТКА ДНЯ

1. Состояние строительства электроцентрали;
   а) качественное и количественное выполнение плановых заданий;
   б) степень обеспеченности стройматериалами;
   в) состояние рабочей силы, ее [illegible], ударничество и соцсоревнование;
   г) партработа и профработа (док. т.т. Соколовский, Караев и секретарь ячейки).
2. О ходе работы Елыкаевской шахты:
   а) общая характеристика хода работы;
   б) качество хозяйственно-технического руководства работами;
   в) состояние рабочей силы и ее подготовка;
   г) выполнение заданий промфинплана;
   д) состояние проф. и партработы;
   е) ход работы по прокладке тупика (д. т.т. Жаркевич, Белова).
3. Массовая работа в связи с перевыборами советов (д. т. Найдич).
4. Об организации МТС (докл. т. т. Якимов и Причиненко).
5. Сообщение т. Конюхова об обследовании положения в коммуне «Красная Пятилетка», в связи с поступившим заявлением.
6. Прием и перевод.

При чем сообщается, что докладчики должны представить в горком ВКП(б) краткие докладные записки и проекты резолюций к 10 ноября с.г. к 2 часам дня. За непредставление таковых т.т. будут привлекаться к партийной ответственности.

На заседание должны явиться члены и кандидаты бюро горкома ВКП(б), секретари партколлективов и ячеек ВКП(б) и руководители профессиональных, советских и кооперативных организаций.

Горком ВКП(б).

ПОПРАВКА

В постановлении горсовета от 21 октября о введении местных налогов и сборов в разделе общем п. 2, литер «а» допущена ошибка. Пункт следует читать так.

2. Сроки уплаты

	Число	Месяц
а) налога с транспортных средств и налога со скота за октябрь-декабрь 25% и аванс в счет оклада за 1931 г. в размере 50 проц.	15	ноября
Оклад: 1 срока 50%	15	февраля
« 2 « 25%	15	апреля

Зам редактора Р. КОГАЛОВСКИЙ

5 ноября с. г., в 6 ч. веч., в клубе химзавода

СОЗЫВАЕТСЯ

РАЙОННАЯ КОНФЕРЕНЦИЯ

УДАРНИКОВ

производственников, сельского хозяйства и частей Красной армии.

ПОВЕСТКА ДНЯ:

1. Об итогах ударнического движения по району и очередных задачах ударников в 3 году пятилетки.

Делегаты конференции должны явиться своевременно.

Приглашаются ударники и профактив.

Горпрофсовет.

ГОРТЕАТР ДРАМА

4 ноября ПОЕДИНОК для всех союзов

5 ноября открытый спектакль премьера ПУРГА

6-7-8 ноября ЗАКРЫТЫЕ СПЕКТАКЛИ

Начало 4 и 5 ноября в 8 час. вечера. Билеты продаются на 4 и 5 ноября.

ГОРТЕАТР КИНО

4 ноября последний день демонстрируется СТРАХ СЕАНСЫ: в 5 и 6.30 час.

5 ноября демонстр. новая картина. Сеансы: в 5 и 6.30.

КНИГОЦЕНТР ОГИЗА (быв. Сибкрайиздата)

Щегловский раймагазин с 31 по 6 ноября проводит

КНИЖНЫЙ БАЗАР.

ПРОДАЖА ЛИТЕРАТУРЫ СО СКИДКОЙ

на издания 1929-30 г. 10 проц. и на изд. прежних лет 20 проц.

ИМЕЮТСЯ ТЕТРАДИ И БУМАГА.

СПЕШИТЕ ВСЕ НА КНИЖНЫЙ БАЗАР!!!

КОПИЯ.

ПРИКАЗ № 10

Щегловского городского совета рабочих, крестьянских и красноармейских депутатов

Гор. Щегловск 3 ноября 1930 года.

§ 1.

Всем руководителям советских, кооперативных, военных, хозяйственных, культурно-просветительных и общественных организаций, учреждений, предприятий и домоуправлений, находящихся в г. Щегловске, в ознаменование 13-й годовщины Октябрьской революции вывесить 6-го ноября флаги, а также произвести иллюминацию и украшение зданий с наружной стороны лозунгами и плакатами.

Председатель горсовета Белоус.

Секретарь горсовета Офицеров.

К СВЕДЕНИЮ

членов горсовета, что 5-го ноября с. г., в 6-4 ч. дня созывается пленум секций Щегловского горсовета.

КТО СОБИРАЕТСЯ	ГДЕ СБОР
Секция производственно-промышленная	Клуб Центральной шахты в 4 часа дня. Повестка дня: 1) Результаты работ Лутугинск. пласта и дальнейшие его перспективы. 2) Разное, проводит т. Тарасов.
Секция торгово-кооперат.	В красном уголке пожарной команды химзавода в 6 ч. вечера. Повестка дня: 1) О результатах работы закрыт. распред. 2) Доклад ЦРК о проверке заборн. книжек.
Секция РКИ	В горсовете в 6 ч. 30 м. веч.
Секция адм.-военная . .	На допризывном пункте в красном уголке по Красной ул., № 30, в 6 ч. веч. Повестка дня: 1) О военно-массовой работе на зимний период. 2) Доклад трудколонии. 3) Доклад начальн. милиции города о их работе.

Явка всем членам обязательна, приглашаются прикрепленные делегатки, специалисты и избиратели. Просьба явиться без опозданий. Президиум.

ИЗВЕЩЕНИЕ

Кузнецкого окружного военного комиссариата.

В результате проведенного переучета среднего, старшего и высшего начальствующего состава запаса с 15 по 22 октября с. г., оказалось большое количество начсостава запаса неявившимся на переучет Всем неявившимся на переучет предлагается до 7 ноября выслать в окрвоенкомат военные билеты с сообщением места службы и домашнего адреса.

Не представившие к указанному сроку данных для переучета, будут рассматриваться, как уклонившиеся от переучета и привлечены к судебной ответственности.

Окрвоенкомат.

4 ноября с. г., в 6 ч. веч., в зале Дворца Труда созывается профсоюзное

СОВЕЩАНИЕ,

с участием физкультурников по вопросам налаживания работы по физкультуре.

Писарев.

ТРЕБУЮТСЯ

опытный счетовод 1 и делопроизводитель 1,

оплата по соглашению. Условия узнать: контора артели „Трудпуть", Советская, 54. 6295—1

4 ноября, в 6 ч. веч.

в конторе ЦРК созывается

СОВЕЩАНИЕ

ВСЕХ КООПБЮРО

лавкомов и др. города, химзавода и новостроек.

Явка для всех вновь избранных в коопбюро, лавкомы и проф обязательна.

Орготдел.

5 ноября, в 12 ч. дня,

в горкоме ВКП(б) проводится инструктивное

СОВЕЩАНИЕ

ПОВЕСТКА ДНЯ:

1) О 13-й годовщине Октябрьской революции (Октябрьская комиссия).

Для докладчиков и товарищей, выделенных для поездки в деревню, явка обязательна.

Октябрьская комиссия.

ГОСТИПОГРАФИЯ ПОКУПАЕТ

ЧИСТУЮ ТРЯПКУ

Потерялся белый боровишко

Просьба сообщить Томская улица, 11, Климову.

УТЕРЯН боров, спина выстрижена, сзади черное пятно. Знающим сообщить по адресу: контора Угольного Института—Гребневой за вознаграждение. 6311—1

Все ордера на приобретение товаров ранее выданные Кемеровским ЦРК и Акортом действительны только один день 4 ноября после чего ордера аннулируются и товары будут проданы. Исключение только по специально выданным заборным листкам рабочим.

Горторг.

Отпущенные школам и учреждениям для Октябрьских торжеств продукты должны быть оплачены комсодами и организациями сегодня 4 ноября. В противном случае продукты будут Цераб коопом и Акортом—проданы.

Горторготдел.

ДРЕВЕСНЫЙ УГОЛЬ

ТРЕБУЕТСЯ

Кемеровским механич. мастерским, гор. Щегловск, новая колония, дом холостых (цены по соглашению).

КОННЫЕ ПОДВОДЫ

ТРЕБУЮТСЯ

Кемеровским механич. мастерским (новая колония, дом холостых), для подвозки формовочной земли и известкового камня. Плата по соглашению.

Утерянные и похищенные документы

Круглов А паев кн, выд гурьевск црк 15 432.—Кротова Е справка о имуществ полож 17/432.—Барабанов паев кн, выд гурьевск црк 16/432. — Миловадов М И воинск кн 937.—Вязелев И паевая книжка 4732. — Арыков Е удост личн, воинск книжка и справка о имущ полож 4734.—Обухов А профес билет союза схлр 4735.

Лущеков Н С контр кн, выд прокоп црк 2414.—Изотов паев кн, выд прокоп црк 2415.—Киселев Т И справка о семейном полож 2416.—Скурихин И удостоверение личн 2417.—Бобылев П профбилет союза горн 2418.—Мингалаева М паев кн, контр лист и заборная карт за август мес, выд прок црк 2419.—Климов Г Д воинск кн 2420.—Антонов П Л удост личн и батрацкая справка 2421.

Лысков И В переселен справка, страховой лист и справка о батрач 2422.—Силихина П А паевая кн, выд прокоп црк 2423.—Молкин П Г паев кн, выд прок црк 2424.—Чобаков Ф И заборная карт 2425.—Василевский П контр кн 2426.—Сутулин С паевая книжка, выд прокопьевским црк 2427. Фадина Е контр кн выд прок црк 2428.—Швейнов С П воинск кн 2429.

Журавлев И В паев кн, выд прок црк 2430. — Когткин А П комсом билет 2431.—Босых М А воинск книжка 2432.—Желудев В врем расч лист 2433.—Аникиев Е М воинск кн 2434.—Крылов Н М воинск кн 2435.—Катаева Л П паев кн, контр лист и регистрационное удостоверение на лошадь 2436.—Ивкин Е Т профбилет союза печати, учетн карт профсоюза и паев кн, выд прок црк 2437.—Покровский А 2 контрольных листка, выд прокопьевским црк 2438.

Зигелев К Ф квит на вложение аванс в сумме 25 руб 6251.—Благодатская Т И заборн карт, контр лист, профес билет союза рабземлеса 6252. — Новоселов А М удост личн и справка о имущ полож 6253.

Кропотова Е В профес билет союза металлистов, комсомольск билет и удост личн 6243.

считать не действительн.

РАИЛИТ № 2422 Заказ № 3606 Г. Щегловск. Гостипография.