2/II 30 г.

ЦЕНА ОТДЕЛЬНОГО НОМЕРА 5 КОП.

ПРОЛЕТАРИИ ВСЕХ СТРАН, СОЕДИНЯЙТЕСЬ!

КУЗБАСС

Ежедневная газета Кузнецкого ОК ВКП(б), Окрисполкома и Окрпрофбюро.

Сибкрай, г. Щегловск, Исполкомская улица, № 16

Телефоны: № 1 и 54.

ЧЕТВЕРГ 30 ЯНВАРЯ 1930 г.

№ 24—(2098)

Ново-Сибирск Б-ка Сибкрайплана I экз.

БИБЛИОТЕКА

В ПОСЛЕДНЮЮ МИНУТУ

ЛОНДОН. В Бомбее в день празднования дня независимости Индии, демонстрация рабочих, примыкающих к революционному союзу текстильщиков Чирникамгар, явилась на митинг националистов, опрокинула трибуну ораторов, сорвала национальный флаг, водрузила вместо него красное знамя с изображением серпа и молота. Между рабочими националистами на этой почве произошли столкновения.

ПОРА ОСТАНОВИТЬ ПОТОК НЕНУЖНОЙ ЦИРКУЛЯРЩИНЫ И ПОСЕРЬЕЗНЕЕ ВЗЯТЬ СЯЗА ПРАКТИЧЕСКОЕ РУКОВОДСТВО МЕСТАМИ

Циркуляры Окрзу и Колхозсоюза туманны, противоречивы, непонятны. При отсутствии четких установок этот бумажный поток путает места, нервирует и, в конечном итоге, мешает и без того слабой работе

Новые бойцы за коллективизацию выехали из Ленинграда в Сибирь

С большим энтузиазмом пролетариат города Ленина провожал своих товарищей, едущих строить социалистическую сибирскую деревню

ГОТОВЬТЕСЬ К ВСТРЕЧЕ ЛЕНИНГРАДЦЕВ

НОВОСИБИРСК. Первый маршрутный поезд с ленинградцами, едущими в Бурятию и восточные округи Сибири, отправился 25 января в 6 часов 20 мин. вечера. Десятки тысяч рабочих пришли провожать передовиков-организаторов социалистической деревни. Море голов на всех платформах Октябрьского вокзала, ослепительный свет прожекторов, знамена, бесчисленные лозунги, летучие митинги. Представитель ленинградского профсовета говорит:

— Вперед, ленинский поезд, вперед—за социалистическую сибирскую деревню (громкое „ура"), сибирскую коммуну.

Под'ем исключительный, впечатление создается незабываемое, напоминает первые годы революции 17—18—20. Отставшие считаются буквально единицами.

Ровно в 6 ч. 20 м. бушует „ура", провожая борцов коллективизации.

Первые партии ленинградцев прибывают в округи 30—31 января. С таким же энтузиазмом должны встретить сибирские рабочие, профсоюзные организации, колхозы.

Местным организациям нужно принять все меры к закреплению выраженного настроения готовности в борьбе за коллективизацию ленинградских пролетариев, необходимо немедленно развернуть широкую подготовительную работу к встрече, приему и распределению рабочих, нужно организовать вокруг этой работы партийные массы, профсоюзную, советскую, колхозную общественность. Надо создать достойный прием едущим ленинградским пролетариям.

Из Ленинграда телеграфируют, что 26 января уехала вторая партия рабочих в 400 человек в колхозы Славгородского и Барабинского округов. Пролетариат города Ленина с большим под'емом и сердечностью провожал лучших своих сынов на новую работу. Бойцы фронта коллективизации дали клятву полностью оправдать доверие партии и рабочего класса. Октябрьский вокзал был переполнен рабочими делегациями, оркестрами.

Рабочие Балтийского завода посылают для проведения посевной кампании 20 человек в Барнаульский округ. На проводах рабочие ряда заводов заверили о готовности дать, если потребуется, новых бойцов фронта коллективизации.

Осенью 1930 г. машинно-тракторные станции будут иметь 69 тысяч тракторов

Украинское крестьянство дает средства на строительство МТС

МОСКВА. К весенней посевкампании 159 машинотракторных станций Тракторцентра будут располагать 8 тысячами тракторов. Осенью 1930 г. на станциях будет 25 тысяч тракторов, весной 1931 года—69 тыс. тракторов.

Отпуск такого количества тракторов требует значительных ассигнований, поэтому в строительстве станций должно участвовать само крестьянство. По заданию Тракторцентра, машинотракторные станции должны собрать к первому сентября 1930 г. 16700 тысяч рублей крестьянских средств. В дальнейшем станции будут строиться только при условии предварительного сбора средств.

ЧЕРКАССЫ. В Золотоношском районе среди крестьян собрано 150 тыс. руб. на организацию машинно-тракторной станции.

РОСТ РЕВОЛЮЦИОННОГО ДВИЖЕНИЯ В САСШ

НЬЮ-ИОРК. Около 15000 неорганизованных рабочих сахарных плантаций Порторико (колония САСШ) об'явили забастовку, требуя увеличения зарплаты.

В Питсбурге (центр железоделательной и сталелитейной промышленности САСШ) бастуют 1400 шоферов, также требующих увеличения зарплаты и признания прав профсоюзов. Произошел ряд столкновений между забастовщиками и штрейкбрехерами. 14 рабочих ранено, 12 арестовано.

НЬЮ ИОРК. Полиция произвела налет на помещение революционного „профсоюза независимых обувников", руководящего забастовкой 22 обувных предприятий. Арестовано 54 рабочих.

БУФФАЛО. Состоялась демонстрация 3000 безработных. Произошел ряд столкновений демонстрантов с полицией, во время которых шесть демонстрантов было арестовано и несколько ранено.

ПО СССР

МОСКВА. Пленум ЦК союза железнодорожников постановил обратиться ко всем железнодорожникам с призывом вступить в ленинский набор ударников в ряды ВКП(б).

По данным наркомторга СССР, годовой план заготовок зерновых культур на 20 января выполнен на 107 проц. План заготовок продовольственных культур выполнен на 100,3 проц. План сбора гарнца выполнен лишь на 65,4 проц.

В Харькове состоялся розыгрыш второй всесоюзной лотереи ОЗЕТ. Поездки в Западную Европу пали на номер 39436 серия 10, № 09564 серия 62. Поездки в САСШ выиграли номер 06282 серия 35, № 29238 серия 08, дом и квартира в три комнаты 10000 рублей выиграли № 06283 серия 03.

СТО поручил ВСНХ СССР организовать всесоюзное об'единение предприятий сельскохозяйственного машиностроения „Союзсельмаш".

БУДЕТ ЛИ НАНКИН ЗАТЯГИВАТЬ СОВЕТСКО-КИТАЙСКИЕ ПЕРЕГОВОРЫ

ШАНХАЙ. Прибыл председатель правления КВжд Модегуй, назначенный представителем нанкинского правительства на предстоящую в Москве советско-китайскую конференцию. Нанкинские представители организовали Модегую торжественную встречу.

Немедленно по прибытии Модегуя, открылось совещание. По имеющимся сведениям, наблюдавшаяся ранее тенденция нанкинских генералов затянуть пребывание Модегуя в Нанкине и тем самым отсрочить возможность открытия конференции на несколько недель—была после первого свидания Модегуя с Венчжентином отвергнута. В китайских кругах одерживает верх мнение, что Москва может удовлетвориться хабаровским протоколом, разрешившим основные вопросы интересовавшие советское правительство.

Модегуй выехал в Нанкин, предполагая задержаться там день-два. Ведущиеся между Модегуем и Ванчжентином и другими переговоры держатся в величайшем секрете.

ПАРИЖ. Забастовка 12000 металлистов и текстильщиков в Бельфоре продолжается. В Бельфоре состоялся митинг при участии 10000 рабочих. Бастующие вновь подтвердили решимость продолжать революционную борьбу

НАНКИН СНОВА ПРОСИТ О ВМЕШАТЕЛЬСТВЕ

ШАНХАЙ. По сообщению „Синьвень-Бао", китайский посланник в Америке Учжаочу заявил в Вашингтоне, что попытки мирно разрешить конфликт между Китаем и СССР могут быть сорваны ввиду явного нежелания СССР привлечь для разрешения конфликта третью сторону, чего добивается Нанкин, желающий иметь „свидетеля" при переговорах.

ПОБЕДА РЕВОЛЮЦИОННОЙ ОППОЗИЦИИ НА ВЫБОРАХ

БЕРЛИН. Из Эссена (Рурская область) сообщают, что текстильщики гор. Рейно избрали в большинстве в местный комитет профсоюза текстильщиков представителя оппозиции. Из Гамбурга сообщают, что союз чернорабочих в городе Гестхасте выбрал в местный комитет союза всех кандидатов из списка революционной оппозиции. Такие же победы одержаны революционной оппозицией в ряде других городов.

ТОКИО. Заявление японского министра иностранных дел Сидехара о том, что Нанкин не уведомил державы об отмене прав экстерриториальности иностранцев в Китае произвело в местных китайских кругах большое впечатление: они убедились, что изданный нанкинским правительством декрет об отмене экстерриториальности иностранцев вызван соображениями внутренней политики.

Циркуляры окружных учреждений часто туманны, противоречивы, непонятны
(Сведения с мест)

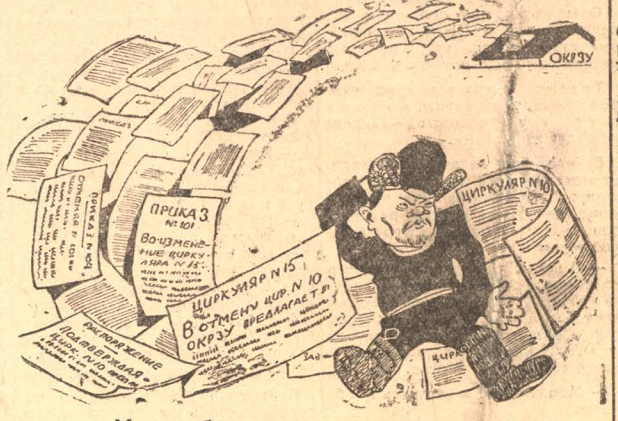

—Хоть убей, ничего не понимаю...

КОНТРОЛЬНЫЕ ЦИФРЫ ПО СБОРУ СРЕДСТВ НА ТРАКТОРЫ ЕЩЕ НЕ ДОШЛИ ДО МЕСТ

Ряд колхозов в Топкинском районе до сих пор не собрал ни копейки.—Районные уполномоченные бездействуют

Топкинскому району по разнарядке округа назначено к получке в 1931 году 120 тракторов, на которые он должен собрать средства путем распространения акций на сумму 60000.

До сего времени собрано около 24000 рублей, что составляет 40 проц. Срок сбора средств кончается 15 февраля, а работа по району идет слабо. В некоторых об'единениях разнарядки еще не получены. Например, в поселковом товариществе в Хорошеборке до 15 января не было разнарядки. В Камокше, Некрасово, Зарубине и ряде других об'единений еще не знают, сколько им надо собрать средств.

Слабо идет сбор средств и по колхозам. Например, коммуне „Кузбасс" назначено 3 трактора, собрать задатков нужно 1500 руб., а собрано 200 руб.

Коммуне „Свободный путь"—4 трактора, собрано 700 руб.; колхоз „Свободный путь" назначено 2 трактора, собрать нужно 1000 р., не собрано ни копейки и даже не знают, сколько им нужно собрать. Коммуне „Красная Поляна" определено 5 тракторов, а собрано 800 р., Титово 4 трактора, средств собрать 2000 руб., а вопрос еще не проработан на общем собрании. Зарубино 5 тракторов,—вопрос тоже не проработан и средств нет ни копейки. Хорошеборка—4 трактора, собрать нужно 2000 руб., не собрано ни копейки. Каменка—3 трактора, не собрано ни копейки. „Красный Пахарь"—2, не собрано ни копейки. То же самое и в ряде других об'единений.

Уполномоченные рика на местах сбору тракторных задатков не уделили должного внимания Например, уполномоченный в Тыхтинском сельсовете Солдатов до 17 января даже не знал, сколько нужно собрать средств. В дер. Титово уполномоченный Талапанов тоже не провел этот вопрос на общем собрании, тогда как в Тктово на четыре трактора нужно собрать 2000 руб. задатков.

В Каменском сельсовете уполномоченный Степанов, в д. Хорошеборке Журавлев—не уделили этому вопросу нужного внимания, несмотря на то, что райисполком специально инструктировал всех уполномоченных по этому вопросу.

Сельсоветы тоже почти бездействуют. Есть угроза неполучения тракторов первой серии. Необходимо по этому вопросу создать общественное мнение. Нужно будет, чтобы все колхозы к 15 февраля собрали все средства. Знающий.

БЕЗДЕЙСТВУЮТ РЕМОНТНЫЕ МАСТЕРСКИЕ

До сих пор ремонтные мастерские кустпромсоюза не поставили свою работу на боевую ногу. Сельскохозяйственные машины как в колхозах, так и в единоличных крестьянских хозяйствах не ремонтируются.

Промсоюз для оживления работы выслал в районы инструктора, но он так-же ничего не делает.

В селе Усть-Сосново, Топкинского района, хорошо оборудованная мастерская бездействует и находится под замком.

Посланный в район инструктор Сорокин положил себе ключ от мастерской в карман и поехал дальше. Коммуна „Комсомолец" просила его передать часть инструментов для пополнения оборудования своей мастерской, но Сорокин отказал.

РАСЧЕТЫ С ПОТОЛКА

Надо полагать, что начальная работа по посевной кампании имеет ряд существенных недочетов не только в районах, но и в окружных организациях. В районе же горно-шорского райзо этих недочетов больше, чем где-либо. В числе всех недостатков со стороны некоторых окружных организаций надо еще раз отметить—отсутствие четкости в руководящих директивах. В чем дело? Директива окрзу № 205-1214 от 14 декабря, в первой части говорит, что никоим образом не надо в мероприятиях по улучшению стада скота за счет местных пород пользоваться производителями местных пород. Вторая часть этой же директивы говорит о том, что это можно. Как понимать?

№ 205-1228 от 28 декабря 29 г. о мероприятиях по луговодству предписывает добиться отказа земельных обществ от передела лугов, расчистки и раскорчевки их. Что скажет крестьянин, когда ему откажут от раскорчевки лугов?..

№ 21-1028 от 28 октября 29 г.—важнейшая директива о порядке обмена местных семян на чистосортные. Но она так составлена, что можно понимать обмен из фондов, заготовленных коопхлебом, а можно понимать, что речь идет только о колхозах, имеющих чистосортное зерно, которое используется на продовольствие внутри района. Если последнее верно, так окрзу прекрасно знает, что у нас всего в районе имеется до 800 пудов чистосортного зерна. Кроме-ни одного фунта. В чем дело? Отсутствие определенных указаний заставляет заниматься разгадыванием загадок.

№ 212 0928 от 28 сентября 29 г. дано задание создать неприкосновенных семфондов в районе 800 центн. Последующим распоряжением окрисполкома это задание нужно увеличить на 100 проц Следовательно, семфонд должен быть 1600 центн. В этой же директиве сказано, что при создании семфондов надо в среднем взять не менее 4 кгр. с га; с 100 проц, увеличением это будет, примерно, 8 кгр. с га. Такова и была дана риком установка сельсоветам.

Если распределить данное задание (1600 центн.) на посевплощадь района основных культур (пшеница, овес, рожь) в количестве 7800 га, то выйдет, что задание выразится в среднем минимум 15 кгр. с гектара, что провести добровольно в условиях Горной Шории чрезвычайно трудно.

Спрашивается: из какого расчета было дано задание в 1600 центн. почему именно столько, а не больше, или меньше?—Понять трудно.

Наконец, последняя директива окрполеводсоюза № 269 от 24 декабря 29 г. полна загадочного содержания. Например, по плану рика, на предстоящий год предположено сделать в колхозах посева пшеницы до 800 га и овса до 600 га. В этой же директиве предлагается создать при колхозах немедленно семфонды: пшеницы 1090 и овса 7055 центн., что составляет пшеницы, примерно, на 650 га и овса на 4200 га. А теперь жизненный вопрос: будет ли всего в районе посеяно такого количества овса? Окрколхоз не знает. Не знает и того, что минимум 75 проц. наших колхозов на сегодня не только не имеют такого количества семян, но и живут впроголодь за неимением хлеба. К чему мудрствовать? А колхозом к тому же к этой безумной бумажке собираются подписи ОК и ОИК'а, что называется—вводит и их в заблуждение.

Дальше в этой же директиве идет толкование о создании „страховых общественных фондов в земобществах. Задание пшеницы—7055 цент., овса 6922 и т. д" А это количество равно потребности семян для засева всей запроектированной посевплощади в районе а 1930 году.

Все эти директивы взяты на выдержку. Если пересмотреть все, которые обычно поступают пачками, получится туманная каша. Поэтому еще раз встает со всей серьезностью вопрос об уточнении, сокращении, а главное четкости даваемых письменных директив, так как живого руководства почти нет и вряд-ли будет. Князев.

ПЕРЕЛОМА НЕТ

Сельско-хозяйственная кампания попрежнему с места не сдвинута. В большинстве районов многие мероприятия или совсем не проводятся, или находятся в зачаточном состоянии.

Выборы агроуполномоченных в Бачатском и Горно Шорском районах не закончены и учета их не произведется

За последнюю десятидневку сведения о сборе задатков на тракторы поступили только от одного прочельевского рика, остальные молчат.

В Щегловском районе сбор семфондов проведен только на 9,7 проц., зерноочистка на 8,5 проц., выборы агроуполномоченных проведены только по 21 сельсовету, вместо 43.

В Крапивинском районе план сбора семфондов выполнен на 9 проц. В Горно-Шорском очистка зерна проведена на 3 проц.

Всего по округу семенных фондов собрано 7000 центнеров, вместо требуемых 48 тысяч.

Зерно-очистка идет недопустимо слабо. Вместо 400 тысяч центнеров по округу отсортировано только 70 тысяч. Есть случаи, где триеры полностью не загружены, ответственные лица в отдельным пунктам не прикреплены.

Отстают, главным образом, районы Щегловский, Горно Шорский, Красинский, Прокопьевский и Крапивинский. Агрономические бригады работают без контроля. 15 января в Крапивинский район была послана для составления в кому мунах производственных планов специальная агробригада. Прошло десять дней а о ней ни слуху, ни духу. Позавчера Крапивинский рик прислал телеграмму о бесследном исчезновении этой бригады. Окрзу не знает, куда исчезла эта бригада.

Прокатные пункты в боевую готовность не приведены. Нет даже точного учета о количестве машин на этих пунктах. Тракторная мастерская полеводсоюза бездействует Вместо того, чтобы уже отремонтировать 29 тракторов, отремонтировано только 5. Нет частей, нет горючего материала, тары. Лесосоюз не заботится о заброске горючего в районы и проч.

Для того, чтобы оживить положение надо немедленно вмешаться следственным и судебным властям и привлечь виновных к ответственности.

ДОЛГОПОЛОВСКИЕ НОРМЫ

Долгополовский сельсовет, Крапивинского района, подготовку к севу ведет слабо. Все вопросы посевкампании у него пока еще впереди. Сельсоветчики недопонимают важности срочной подготовки.

В районе началось сортирование семян. Сельсовет заключил договор с крестьянином, сопровождающим триер и ведущим учет отсортированного семзерна, и на этом успокоился. Как на деле проходит сортирование—этим никто не интересовался.

Недавно селькоровская бригада сделала налет на сельсовет для проверки подготовки к севу и выявила неприглядную картину.

С 13 декабря по 17 января отсортировано 45 центнеров семенного зерна. Из них с 13 по 23 декабря—42 центнера. а с 23 декабря по 17 января всего лишь 3 центнера.

За первую десятидневку триер пропускал в среднем 25 пудов в день, а за последние 25 дней пропускал ежедневно в среднем около полпуда. Полпуда в день на один триер!

Вот это темп!

— Почему же у вас произошла такая история?—спросила бригада

Председатель сельсовета не нашелся, что ответить. Бригада сделала для него целое открытие. Зато руководитель, работающий при триере, охотно начал выставлять об'ективные причины.

— Мороз, знаете... Ух и мороз!—говорил он скороговоркой.— Шутишь—50 градусов! Руки к ветру пристают... невозможно прямо-таки... Поэтому триер несколько дней и не работал...

Все это „об'яснение", конечно не выдерживает никакой критики. Во-первых, мороз был не в одном только Долгополове, а вероятно и в других селах и деревнях Между тем, только лишь в одном Долгополовском сельсовете триер не работал „из-за мороза". Можно было втащить триер в амбар, или даже в нардом Но здесь не хотят пойти на эти „чрезвычайные" меры. Важность и срочность кампании недопонята.

Хуже, чем с сортированием семян дело обстоит с ремонтом сельскохозяйственного инвентаря.

Сельсовет не приступал еще даже к учету инвентаря, требующего ремонта Предполагают, что такого инвентаря будет много.

В районе сельсовета есть два кузнеца (брата). Кузница у них закрылась еще осенью и сейчас не работает из-за отсутствия угля.

Кузницы добиваются в сельсовете бумажки, чтобы им отпустили уголь в Ленинске (местный уголь не годится). Сельсовету нужно содействовать кузнецам приобрести уголь и предложить им начать ремонт сельхозинвентаря. О ремонте необходимо также информировать население.

Агроуполномоченные выбраны уже давно. Но они не знают о своих правах и обязанностях. Никакой работы с ними до сего времени не проводилось. Впрочем, председатель об'ясняет, что он вел с ними частные разговоры об их обязанностях.

О чем только разговаривал с ними председатель сельсовета?

Т. Н.

Выписанная окротделом союза СХ и ЛР литература для лесорубов прибудет на места к концу лесозаготовок
(Из газет)

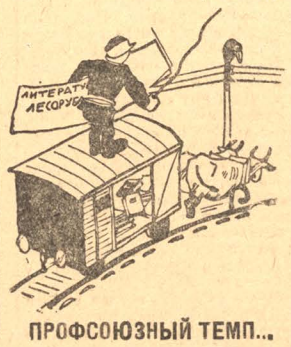

ПРОФСОЮЗНЫЙ ТЕМП...

ПОЛОЖИТЬ КОНЕЦ МАССОВОЙ БОЙНЕ СКОТА В КУЗНЕЦКЕ!

Сельсоветы и рик не принимают нужных мер.—Кулацкий лозунг—„иди в колхоз голым„—подхвачен.—Гибнут под ножом сотни телят, подростков, дойных коров

„Коммунист" Степанов первый дал пример

ВСЕРАИОННАЯ БОИНЯ

В истреблении скота в Кузнецком районе достигнут общий фронт. Это—единственное место, где развивается бешеный темп, достигнут контакт в работе. Ножи работают без перебоя, во многом раз лучше, чем триеры по зерноочистке.

От свежего мяса убитых телят, подростков, дойных коров—парит. Над злосчастным районом скопляется целое облако пара.

Сельсоветы сплошной коллективизации превращаются в сплошную бойню скота. Кулацкий лозунг: „иди в колхозы голышом"—подхвачен. Враг свою ненависть возмещает разнузданным убоем скота.

В ряде районов этому давно положен конец: кулак раздавлен, тысячи голов скота из-под ножа спасены. В Кузнецком же районе наоборот. Кулак получил полную возможность чинить расправу над скотом, кулак преуспевает в этом.

Ответственно заявляем, что до сего дня за убой скота не составлено ни одного акта и ни один кулак не отдан под суд. Как это назвать? Где советский закон, где статья уголовного кодекса?

Оказывается, убоем скота в Кузнецком районе занимаются все, кому не лень. Животноводсоюз, который непосредственно проводил месячник животноводства, сам занимается убоем скота. Вопреки категорическому запрету, Животноводсоюз недавно зарезал 15 дойных коров, предназначенных в молочно-овощный колхоз. Дойных коров режут потребобщества.

От директивы по борьбе с убоем скота не осталось ничего. Заготовка скота для молочно-овощной коммуны „Показатель", которая бы снабжала своими продуктами Кузнецкстрой, выполнена только на 18 процентов.

Своим преступным бездействием рик об'ективно бойкотирует директиву о прекращении убоя скота. Кулаку сделана махровая уступка.

Сплошная коллективизация проводится формально: создаются инициативные группы по 10—20 человек, дальше дело не двигается. Группы предоставлены самим себе. Против них кулаки подняли бешеную агитацию. В результате в Островском сельсовете кулаки инициативную группу развалили. Это явление заставляет поставить вопрос прямо: способен ли данный состав рика мобилизовать бедняцко-батрацкие массы под лозунгом уничтожения кулака, как класса?

Председателем тройки по проведению весенней посевной кампании является завземотделом Степанов. О нем нужно кое-что сказать.—Когда Степановым была получена директива о контрактации скота, он по ней принял срочные меры: только из имеющихся у него четырех голов рогатого скота он часть заколол, часть продал на сторону. И только после этого решительно начал спускать директиву в сельсоветы.

В печати уже говорилось о бездействии кузнецкого рика. Есть-ли смысл продолжать эти разговоры дальше? Сейчас в Кузнецке из ШКМ батраки ушли. В Боровковском сельсовете из 180 пудов запасного семфонда не собрано ни одного фунта. В Сидоренково засилье кулаков—идет массовое истребление скота. Общее собрание под руководством кулачества постановило в колхозы не вступать. В Атамановском и Лавыгинском сельсоветах председатели выступили против коллективизации.

Чистка колхозов не проведена. В колхозах „1 мая", „Культура" ведут разлагательскую работу бывший жандарм Селавиковский и стражник Ушаков. Засорение колхозов лишенцами—явление массовое. Зав. кустом Плюйко смотрит на это так: лучше разогнать, чем чистить.

Приехавший на днях окруполномоченный т. Колмаков застал организации в таком состоянии, что директивы о посевкампании только сейчас начинают вытаскивать из порфелей.

Кузнецкстрой дал 13 рабочих-партийцев для проведении весенней посевной кампании, но под руководством рика, потерявшим классовое лицо, этим товарищам работать придется в невероятно трудных условиях. Нужно немедленно сделать оргвыводы по отношению таких работников, как Степанов, и поставить кузнецкий рик на путь классовой борьбы.

Ал. Нов.

Борисовские педагоги участвуют в посевкампании

На последнем совещании учителей, избачей и ликвидаторов Борисовского куста, Крапивинского района, обсуждался вопрос о подготовке к весенней посевкампании.

Совещание признало, что посевкампания—это важнейшая задача на селе. И этому культурные работники должны оказать всемерное содействие, чтобы весенний сев дал наибольшие результаты.

Подготовка к севу должна проводиться везде: и в школах, и в избах-читальнях, и на ликпунктах. В школах и ликпунктах материалом для учебы должны явиться вопросы весеннего сева. Главным содержанием работы изб-читален должна быть также подготовка к посевкампании.

Учителя обязались провести на общих собраниях крестьян и собраниях агроуполномоченных цикл бесед по агро- и зоомиинимуму (совещанием разработаны конкретные вопросы этих бесед). Помимо этого, к агроуполномоченным прикрепляются ученики старших групп для оказания им (агроуполномоченным) постоянной помощи.

Во всей пропагандистской работе культурных работников красной нитью должно проходить, что наибольших результатов в посевкампании можно достигнуть на основе коллективизации.

Н.

ВЕЛИЧАЙШАЯ ПУТАНИЦА

С покупкой акций под тракторы в Долгополовском сельсовете, Крапивинского района, произошла печальная история.

Прежде всего, райисполком дал неверную контрольную цифру в 600 рублей. Такая сумма, как выяснилось после, должна быть уплочена только в первый срок. Вся же контрольная цифра должна быть больше. И вот, сельсовет, заполучив задание рика собрать деньги под тракторы, стал прорабатывать этот вопрос. В конце-концов вышло так, что крестьяне постановили отчислить 600 рублей из средств самообложения.

Предполагалось на средства от самообложения провести телефонизацию, а теперь, в связи с отчислением на тракторы, денег осталось только на пожарную машину. Одним словом, хотели сшить пальто, а вышла фуражка.

Райисполком скоро подаст контрольную цифру. Тогда и деньги предназначенные на пожарную машину, тоже, вероятно, будут внесены под тракторы.

Запутались люди!

Нужно развязать всю эту путаницу. Телефонная сеть в Долгополово должна быть построена.

Деньги под тракторы нужно внести иным путем.

Н.

КУЗБАСС
1. ЩЕГЛОВСК, 30 ЯНВАРЯ

СЛОМИТЬ СОПРОТИВЛЕНИЕ КУЛАЧЕСТВА, ЛИКВИДИРОВАТЬ ЕГО, КАК КЛАСС--НЕРАЗРЫВНАЯ ЧАСТЬ ПРОЦЕССА СПЛОШНОЙ КОЛЛЕКТИВИЗАЦИИ

Кулацкая агитация, террористические выступления кулаков против коллективизации—должны еще больше сплотить бедняцко-батрацкие массы и лучшую часть середняков вокруг партии, чтобы беспощадными ударами разбить кулацкое сопротивление, смести классового врага с пути социалистического переустройства деревни

ЗА КАЧЕСТВО КОЛЛЕКТИВИЗАЦИИ

Бурный рост колхозного движения в нашем округе, когда в повестке дня стоит вопрос сплошной коллективизации нескольких районов выдвигает перед нами особенно сложную задачу—подумать о качестве своей работы, подумать о качестве коллективизации.

Повышение посевной площади на 28 проц, увеличение урожайности крестьянских полей—это главное, что нам необходимо выполнить в нынешнюю весеннюю сельско-хозяйственную кампанию. Поэтому и работа по коллективизации должна быть теснейшим образом увязана с выполнением этих важнейших задач.

Тов. Калинин на всесоюзном совещании по советскому строительству так определил задачи коллективизации в нынешнюю посевную кампанию:

„В настоящее время много пишут и говорят, область перед областью хвастается, что у одних коллективизация проведена наполовину, у других—на две трети. Разумеется, пока что все эти разговоры являются предварительной ступенью, которая обязывает ко многому. Скоро начнется посев, и мы тогда посмотрим, сколько коллективизировано гектаров земли. Но и тогда это будет еще не вся работа, а только начало. Зато когда придет страдная пора, когда начнется уборка урожая, тогда мы точно узнаем, каков был количественно размах и каково было качество всей работы по коллективизации. В самом деле, товарищи, ведь можно много формально засеять, но—только от урожая, от борьбы за повышение урожайности, зависят результаты; только тогда скажется во всей полноте работа местных органов".

Вывод из этого можно сделать тот, что оценку работы по коллективизации мы должны производить не по числу вовлеченных в колхозы крестьянских дворов и едоков, не по числу процентов, а по числу обобществленной площади посевов, по качеству этого сева. Вот эти главные обстоятельства и должны иметь в виду все наши окружные и районные организации при своей работе по коллективизации.

Классовый враг, особенно в связи со сплошной коллективизацией, дает последний бой пролетарскому государству, и отсюда всякое наше мероприятие встречает бешеное сопротивление кулачества и становится вопросом серьезной классовой борьбы.

Мы уже сейчас имеем факты, когда под влиянием кулацкой агитации крестьяне производят массовый забой скота, когда кулацкий лозунг „иди голышом в колхоз"—кой-где осуществляется на практике (Кузнецкий район).

Нашей важнейшей задачей в настоящий период является прежде всего сохранить живой с. х. инвентарь добиться большего обобществления средств производства и на основе тесного сплочения бедняцко-середняцких масс развить успешное наступление на кулачество, чтобы ликвидировать его, как класс.

Поэтому каждый активист, каждый полномоченный в районе, селе, вся наша общественность должны приложить все силы, чтобы коллективизация крестьянских хозяйств была теснейшим образом увязана с задачей повышения посевной площади, с задачей увеличения урожайности. Это и только это должно служить оценкой нашей работы по коллективизации.

СРОЧНО ПРИВЛЕЧЬ К ОТВЕТСТВЕННОСТИ НЕ ТОЛЬКО КУЛАКОВ-ТЕРРОРИСТОВ, НО И ПОТВОРСТВУЮЩИХ ИМ

В ТЕЧЕНИИ ДВУХ НЕДЕЛЬ ОРГАНЫ ДОЗНАНИЯ НЕ ПРИВЛЕКАЮТ К ОТВЕТСТВЕННОСТИ КУЛАКОВ, ТЕРРОРИЗИРУЮЩИХ БЕДНОТУ И КОЛХОЗНИКОВ дер. БОРОВОЙ

В ночь на 27 января группа кулаков и подкулачников деревни Боровой, Щегловского района, в пьяном виде с кольями и дубинами начала ломиться в дом бедняка Коростелева, недавно вступившего в колхоз «Красный Партизан».

Кулаки кричали: разобьем коллектив, убьем колхозников.

Проникнуть в дом, к счастью, не удалось, так как дверь была крепко заперта.

Две недели тому назад кулаки напали на двух колхозников „Красного Партизана" — комсомольцев, ехавших за сеном, и жестоко избили их.

Был еще ряд кулацких выступлений против колхозников и бедняков.

Несмотря на то, что о всех этих выступлениях было сообщено административным органам, **никаких мер до сих пор не принято.**

В присланной в редакцию резолюции общего собрания граждан дер. Боровой и колхозников «Красный Партизан» (на собрании было 180 чел.), крестьяне просят принять меры к кулацкой банде, терроризирующей бедноту и колхозников. Во главе банды стоят: кулак-лишенец Ковалев Федор, Сосновский Прокоп и другие.

ОТ РЕДАКЦИИ. Для выяснения того, что предпринято по этому делу, редакция послала своего сотрудника в окрпрокуратуру. В прокуратуре выяснилось, что никаких сведений об этом нападении ни от уголовного розыска, ни от раймилиции не поступало.

Мы считаем такое положение явным нарушением директив о немедленном рассмотрении органами расследования всех дел, относящихся к сплошной коллективизации.

В течение двух недель подносом прокуратуры и административных органов процветает кулацкий террор и еще до сих пор никто не принял никаких мер для прекращения его.

Мы требуем срочного привлечения к уголовной ответственности не только кулаков, терроризирующих колхозников, но и тех, кто не принял никаких мер для предотвращения этого безобразия, несмотря на неоднократные жалобы колхозников.

ВЫБРОСИТЬ КУЛАКОВ ИЗ КОЛХОЗОВ

Чистка коммун и колхозов началась давно, но идет невероятно медленно. А между тем, практика показала, что чистка коммун является хорошей агитацией за вступление в коллективы

В коммуне „Красная крестьянка" наблюдается массовый выход бедноты. После того, как из коммуны вычистили 8 кулаков, беднота перестала выходить из коммуны. И таких случаев много.

Опыт проведения сплошной коллективизации в Щегловском районе ставит во всю ширь вопрос о чистке коммун и колхозов.

Те коммуны, где затесались чуждые люди, те коммуны, в которых они стоят у руководства—никогда не будут здоровыми.

Сейчас один за другим разваливаются филиалы коммуны „Ворошилова". И главной причиной можно считать недостаток руководства, нездоровую атмосферу в самой коммуне.

— В селе Ягуново, мало того, что многие из вновь вступивших выходят из коммуны, так они еще растаскивают имущество коммуны. Имущество обобществлено, но это ничего не значит для тех, кто выходит: им подай то, что они внесли.

— Мое сено—и я его возьму обратно.

— Да этож-не твое теперь: а коммуны, наше, общее.

— Какое мне дело, что общее: я его давал, я и возьму.

На этой почве один из середняков затеял с коммунаром драку. Пырнул его вилами; к счастью шуба помешала, и коммунар благополучно спасся.

Такие случаи должны быть раз навсегда предотвращены. Органам суда и прокуратуры необходимо дать разъяснения о том, что всякое расхищение обобществленного имущества карается уголовным кодексом.

Надо широко огласить населению письмо краевого суда о мерах воздействия за сопротивление сплошной коллективизации. И не только огласить, но и применить его в жизнь.

Нужна срочная чистка, и не только коммуны Ворошилова, но и других, еще не проверенных коммун, так как еще во многих есть пробравшиеся под видом середняков кулаки.

В коммуне, в деревне Воскресенке, пробралась группа кулаков Пробрались: Лысов, Хомутов, Костин, Сергеев, Шарбинин и другие Нужна срочная чистка. Евг. Н

ГНЕЗДО КУЛАЦКОЙ АГИТАЦИИ

Классовая борьба, обострившаяся при проведении сплошной коллективизации, все разгорается.

В Щегловском районе сопротивление кулачества усиливается с каждым днем. В деревне Салтыки рабочая бригада при проведении сплошной коллективизации применила метод вызовов. Каждое хозяйство, вступая в коммуну, вызывало своих соседей. Вначале вступила вся деревня. Противники коллективизации (кулаки и подкулачники) съездив в Щегловск к окрпрокурору, привезли сообщение что в коммуну никого насильно не гонят. Привезли и начали агитировать за выход из коммуны. Кулацкая агитация привела к тому, что из 161 хозяйств в коммуне осталось только 46

Кулаки агитируют не только словами, но и действием. Они протестуют против новой политики советской власти, перешедшей в наступление на кулака. Там, где не берет слово, можно пустить в ход кулаки.

На одном из собраний в деревне Салтыки кулаки и кулацкие подпевалы пытались в тот момент, когда погас свет, избить уполномоченного окрисполкома т. Шустер и тех бедняков, которые записались в коммуну Эта попытка не удалась

На завтра двое зажиточных, Цыганков и Рубинникова, выступили с открытой агитацией за разбазаривание семенных фондов. Они заявили: „Не раздадите сами хлеб, тогда организуемся и разгромим колхозные амбары или сожжем их".

И кулаки действительно организуются; крепко, по серьезному организуются Устраивают по ночам собрания и под чтение евангелия, предавая анафеме советскую власть, вырабатывают методы борьбы с ней.

Подпольные собрания в Салтыках пользуются большим авторитетом; у группы кулаков, проводящей их, есть хорошо разбросанная сеть единомышленников.

Работает кулацкая группа в Салтыках и будет работать до тех пор, пока о ее судьбе кто-нибудь не по беспокоится. Евг. Н.

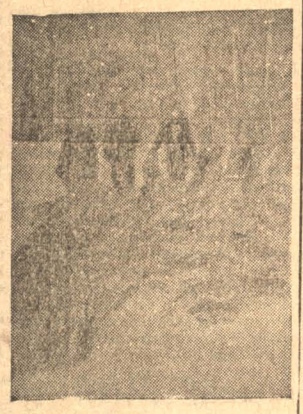

ГДЕ ДОБЫВАЮТ САПРОПЕЛЬ

В нашем округе в районе реки Барзас найдены большие месторождения сапропелевых углей. В настоящее время исследование сапропелитов ведется проф Караваевым. Предварительные работы этих исследований дали блестящие результаты: сапропелевые угли могут служить источником для жидкого топлива

НА ФОТО: Куча добытых сапропелевых углей в районе реки Барзас.

ФАКТЫ--ВЕЩЬ УПРЯМАЯ

(От нашего прокопьевского кор-та

Полуразвалившийся дом сельсовета д. Шарап битком набит.—Сегодня доклад о сплошной коллективизации.

Масса вопросов перемешивается с выступлениями в прениях. Надо удивляться хитрости зажиточных в постановке вопросов.

Исусиком представился Патюнин:

— Обеднел, товарищи,— говорит он:—4 лошади хочу продать, да и никак не могу..

А Филасов Егор такого лазаря запел:

— Братишки, ну куда я теперь пойду? Меня исключили из колхоза, а люди все хотят в колхозы. Ну куда мне пойти?

— Не пей вина—не выгонят,—ответили ему.

— Как же это так?—Восьмичасовой рабочий день в сельском хозяйстве. Что о мне не верится,—сомневается Мамаев Даниил.

— Да! А оно будет так: будут работать по 8 часов, да еще в две смены, а вдобавок с оплатой труда сдельно,--отвечает докладчик.

Попытки Ивана Юзовского дискредитировать существующее в Шарапе товарищество по совместной обработке земли „Красный партизан" не увенчались успехом. Он указывал на ряд исключенных из колхоза: Филисова, Решетникова. Оказывается, что Юзовский ушел из колхоза по причине—уж больно много работать надо.

Иванов, колхозник „Красного партизана", спокойно разбил Юзовского:

— Что же Филисову нужно? Лошадей, телегу, коровы, паек, сено—все вернули обратно.

Чем вы можете хаить „Красный партизан"? — продолжает Иванов. Домохозяев 9. живущих в своих домах, а в доме холостяков 7 батраков. Из сельхозмашин имеется 2 сенокосилки, 2 сеялки, одна молотилка, 2 веялки, 6 плугов, коров—15, овец—24.

— „Красный партизан" имеет сейчас долгов около 1100 рублей, но не платим потому, что срок платежа еще далек. Если потребуют, в любую минуту уплатим—гордо заявляет Иванов.

— Имеем только 21 человека трудоспособных, а хлеба государству в этом году сдали 3036 пудов, да самим осталось и семена все — „ноэ" Кто злобствует? Вычищенные, —заканчивает Иванов.—Кулакам крыть нечем. Факты вещь упрямая.

Постановили: проводимые советской властью мероприятия сплошной коллективизации—вовны и своевременны Все крестьяне д. Шарап должны вступить в имеющийся в деревне колхоз „Красный партизан" или в полеводческое товарищество.

Вполне естественно, следующим вопросом стал вопрос о семенах.

— У нас нет семян расширять посевную площадь. Вот я, например,— говорит Потонин, —собрал урожая 300 пудов, сдал государству 260 пудов. Где у меня семена?--истерически вопит Потонин.

Но в деревне упорно говорят бедняки, что в этом году Потонин скрыл хлеба около 150 пудов.

Кулаки Шарапа упорно подрывают подготовку к весенней посевной кампании. Выбранной комиссии немедля нужно приступить к сортировке их обобществлению семян, иначе их могут растранжирить также, как и Мамаев Даниил комитетский хлеб на рынок по 3 рубля за пуд. Пегасов

БЕЛОВСКИЙ ЦИНКЗАВОД ПОСЫЛАЕТ В КОЛХОЗЫ ДВАДЦАТЬ РАБОЧИХ

Партячейка цинкзавода ничего не делает по сплошной коллективизации, ожидая директив

БЕЛОВО (наш корр.) Недавно на расширенном заседании рабочкома Беловского цинкозавода, где присутствовало до 50 человек, была заслушана информация о коллективизации в округе. Решено в помощь коллективизации выдвинуть лучших, испытанных и подготовленных к работе в коллективах рабочих—не менее 20 человек.

На этом же совещании добровольно записались в коллектив т.т. Новокшенов Георгий Леонтьевич по профессии пильщик с 15 тилетним рабочим стажем, беспартийный и Максимов Семен Иванович—каменщик, рабочий стаж 10 лет.

———

Цинкозаводская ячейка ВКП(б) в вопросе коллективизации тянется в хвосте событий. Секретарь ячейки т. Сашев напряженно ждал от райкома директивы по коллективизации. Так и чувствуется, что здесь нет инициативных товарищей; они работают исключительно по приказу свыше.

Любопытно отметить заявление т. Сашева, сделанное нашему сотруднику, осмелившемуся выдвинуть вопрос о коллективизации на заседании рабочкома.

— А ты был в райкоме? С какой же ты стати поднимаешь вопрос, когда у нас на сей счет нет никакой директивы!

Удивительная отсталость и безинициативность. Такой темп, такая безделица в условиях сплошной коллективизации немыслимы.

А. Тешев.

ДОБРОВОЛЬЦЫ В КОЛХОЗЫ

На фото: Рабочие Центральной шахты Морозов и Фунтов, добровольно едущие в колхозы

ПЯТИЛЕТКОЙ УДАРЬТЕ ПО КАПИТАЛИЗМУ

(ПИСЬМО АМЕРИКАНСКОГО РАБОЧЕГО)

Дорогие товарищи рабочие Кемрудника и химзавода!

В эти бурные времена нам приходится много читать и слушать о вас. В настоящий момент мы все заинтересованы исключительно такими событиями, как организационная подготовка империалистов для нападения на Советский Союз. В том, что рано или поздно капиталисты нападут на Советский Союз, нет больше сомнения. И когда этот день придет—будьте уверены, что международный пролетариат будет с вами. Мы готовимся к борьбе и наше желание, чтобы вы были начеку.

В этот раз товарищ Литвинов сделал чудо. Он дипломатически указал американским империалистам дорогу. Сами буржуи подрались между собой и ругают своего лакея Стимсона—секретаря по иностранным делам Америки.

Я перевожу некоторые выпержки из реакционной печати Нью Йорка.

„Дейли Ньюс" пишет в передовой:

„Во вторник секретарь Штатов Генри Л. Стимсон заполнил первые страницы всех газет мира своей нотой, в которой просил Россию и Китай не забывать мирный пакт Келлога и чтобы они покончили драку.

В среду Максим Литвинов, зам комиссара по иностранным делам советской России, заполнил все первые страницы ответом на ноту. Этим ответом сделал больший шум, чем доклад президента Гувера конгрессу

Мистер Литвинов успел в своем деле, когда сказал мистеру Стимсону от государства, которое он представляет, чтобы тот пошел к чорту: правда, он это сказал дипломатическим языком".

Дальше „Дейли Ньюс" рассуждает:

„Например, если бы какая европейская страна прислала такую ноту, как Стимсон, двум американским державам, которые находятся в неприятельских отношениях, мы бы может быть сказали той вмешавшейся державе, чтобы она пошла к чорту, как нам сказал мистер Литвинов.

Мы можем благодарить, что ни один американец, ни одна газета, и даже ни один поп не просил наше государство, чтобы вмешивались в дела Манчжурии".

Так буржуазия отмежевывается от своего лакея, который получил хороший урок от мистера Литвинова

В настоящий момент буржуазия терпит поражения. Депрессия и дипломатический удар сделали ее слабой. Давайте, товарищи, успевайте в выполнении пятилетки, нанесите ею удар пропадающей буржуазии. Мы будем бороться и когда время прийдет, будьте уверены, вы найдете нас с винтовкой в руках, плечо в плечо с вами.

Советский Союз успел победить буржуазную дипломатию, советский рабочий победит иностранных капиталистов.

7 декабря 1929 г.

В. М. Вокович.

ОСТРИЕМ ПРОТИВ СССР

(„ОБОРОНА СЕВЕРНОЙ ЕВРОПЫ")

Шведский буржуазный политик, известный знаток международных вопросов Стаэль фон Гольштейн в стокгольмской консервативной газете „Нюа Даглигт Аллеханда" поместил статью, в которой доказывает необходимость образования „Северного Локарно".

По замыслу Гольштейна „Северное Локарно" должно явиться договором о „сохранении нынешнего положения на берегах Балтийского моря". Этот договор должен предусмотреть также создание постоянного третейского суда для рассмотрения спорных вопросов, возникающих между участниками „Северного Локарно".

По мнению Гольштейна, Германия и Польша „едвали будут возражать" против такого договора и войдут в число его участников. Далее, Гольштейн заявляет, что „Северное Локарно" даст результаты лишь в том случае, если в нем будет участвовать и СССР Он пишет: Поскольку „Северное Локарно" создается по собственной (?!) инициативе скандинавских и прибалтийских стран, без всякого (?) подстрекательства (?!) со стороны Англии, постольку СССР вероятно согласится стать одним из его участников".

В качестве основного аргумента в пользу необходимости создания „Северного Локарно", Гольштейн выдвигает следующее обстоятельство: „поскольку идея создания Лиги Наций, как фактора мира, потерпела неудачу, постольку необходимо искать других путей для обеспечения всеобщего мира... Мы находим ся на пороге новой эпохи, в которой общие методы Лиги Наций все более и более отодвигаются на задний план. Одновременно мы видим рост в области постановлений о применении санкции и о нейтралитете.

Таким образом, основной мотив, выдвигаемый Гольштейном, это якобы недостаточная „обеспеченность мира". Напомним, что 5 декабря в Стокгольме состоялась созванная по инициативе шведских младо-консерваторов, конференция т. н. „Обороны Северной Европы".

На конференции „Обороны Северной Европы" все ораторы защищали необходимость „военного сотрудничества стран Северной Европы в целях обороны от русской опасности". Бывший шведский посланник в Финляндии Вестман в своей речи доказывал, что „Лига Наций не является гарантией безопасности Европы в случае нападения со стороны России". Он предложил созвать конференцию скандинавских и балтийских стран для обсуждения вопроса о „санциях, вытекающих из устава Лиги Наций". Шведская консервативная печать оценила предложение Вестмана как „положительный итог" конференции.

Итак, мы имеем все основания утверждать, что идея „Северного Локарно", выдвигаемая Гольштейном, является составной частью тех антисоветских замыслов, которые обсуждались на конференции „Обороны Северной Европы". Гольштейн пытается пацифистской болтовней, с одной стороны, а с другой указаниями на „желательность" привлечения в „Северное Локарно" СССР замести следы.

Еще задолго до конференции „Обороны Северной Европы" начальник береговой охраны Швеции Чемпа в нашумевшей статье горячо защищал идею военного союза Швеции и Финляндии против СССР

Эти выступления послужили поводом для того заявления, которое было сделано т. Литвиновым в его докладе на второй сессии ЦИКа СССР 4 декабря 1929 года. Тов. Литвинов сказал: „Нормально развиваются наши отношения со всеми Скандинавскими государствами, хотя возникновение в некоторых шведских кругах империалистических стремлений в сторону Востока требуют с нашей стороны внимания".

„Северное Локарно" является продолжением того „санитарного кордона", который капиталистическое окружение пытается создать вокруг СССР. Дополнение Польско Румынского военного союза" Северным Локарно" охватило бы СССР от Мурманска до Черного моря. Вот почему Гольштейн указывает на необходимость вовлечения в „Северное Локарно" не только стран Прибалтики, но и Польши и Германии.

Дело Гольштейна утверждать, что Северное Локарно", якобы, создается „по собственной инициативе Скандинавских и Прибалтийских стран". Ни один человек в Советском Союзе ему не поверит. Трудящиеся Советского Союза, после появления статьи Гольштейна будут с еще большим вниманием следить за теми антисоветскими планами, которые разрабатываются в недрах руководящих политических партий буржуазии Скандинавских стран, и в первую очередь—Швеции и Финляндии.

Ю. Р.

ВЫЗОВ СПЕЦИАЛИСТОВ КУЗНЕЦКОГО ОКРЗУ

Землеустроители и агрономы Кузнецкого окрЗУ на своем заседании 21 января постановили самомобилизовать себя, т. е. не выезжать из пределов Кузнецкого округа до конца выполнения пятилетнего плана строительства СССР, и вызвать, в порядке социалистического соревнования, последовать своему примеру всех остальных специалистов сельского хозяйства и промышленности.

ИТС землеустроителей и агрономов.

ТРЕВОЖНЫЕ СИГНАЛЫ С ФРОНТА ЛЕСОЗАГОТОВОК

(СВОДКА ПО ПИСЬМАМ РАБСЕЛЬКОРОВ)

Лень, спячка и разгильдяйство лесозаготовителей и райисполкомов все еще не изжиты.

Тов. Павлов пишет, что щегловский рик до сих пор не учел важности этой кампании. Кулаки и часть несознательных середняков стараются увильнуть от лесозаготовки зачастую им это удается, так как сельсоветы не сумели организовать отпора кулацкой агитации и не создали вокруг лесозаготовок общественного мнения.

Комиссаровский сельсовет до сих пор не дал на лесозаготовки ни одной подводы. Крестьяне суховского, силинского, ягуновского и топкинского сельсоветов выехали на лесозаготовки только частично

Рик никаких репрессивных мер не принимает, ограничиваясь рассылкой директив, в которых пишет: „надо развернуть, наладить и т д".

Не лучше и в краснинском рике Тов. „Уполномоченный" приводит ряд фактов о возмутительном бездействии этого рика. Там не знают даже, какие сельсоветы работают на лесозаготовках и какие нет. Сведений сельсоветы не посылают. В косьмихинском улчесхозе должно работать до тысячи подвод Фактически же по 7 е января работало от 170 до 740 подвод, а с 7 выезжает по сотне с небольшим. Так планы лесозаготовок в срок не выполнить. Учет крестьян, выполняющих и не выполняющих лесозаготовки, в ариничевском, журавлевском и др. сельсоветах не налажен.

О плохом снабжении лесорубов писалось уже не раз, но Ленсоюз и в ус не дует. Тов. „Бригадир" сообщает, что недавно косьмихинский улчесхоз получил валенки. Лесорубы обрадовались, но оказалось, что головотяпы прислали для мужчин женские и детские валенки.

Лесовоз тов. Конев пишет об издевательстве весовщика коопхлеба на пункте, организованном при салаирском улчесхозе. Приемщик отказался выдать лесовозам сено потому, что его рабочий день кончался и он отправился в клуб развлекаться. Возмущенные крестьяне пришли с жалобой на весовщика в контору улчесхоза, а сотрудники конторы заявили им:

— Весовщик прав, а нам безразлично, будете вы работать или нет.

Тов. „Делегатка" возмущается по поводу заведующего Балбынским улчесхозом Набоких. Вместо того, чтобы лично руководить ходом лесозаготовок, он сидит в теплом кабинете. Недавно купил двух лошадей, нанял кучера (конечно, на государственные средства), и теперь на этих лошадях ездит из своей квартиры в контору, а расстояние между ними всего несколько саженей.

Тревожные сведения поступают из Ленинского района. Тов. З. пишет, что уполномоченный рика Масловский разослал по сельсоветам директивы окр. лесзага, в которых говорилось, что лесорубы будут обеспечены пилами, топорами и продуктами, а лесовозы—продуктами и фуражом для лошадей На самом деле ничего этого не оказалось. За инструментами и продуктами часть возчиков послали в Ленинск, но и тут не повезло: головотяп Бобков, работник Ленсоюза, у которого были нарды на продукты, положил их в портфель и увез с собой в Щегловск. Он проездил двое суток, а возчики ждали.

Всего к 15 февраля Ленинский район должен заготовить 22 000 кубометров разной древесины, а на 12 января заготовлено только около 6.000 кубометров.

Уполномоченный сибугля Бутачев при распределении рабочей силы забыл о самом крупном салаирском улчесхозе, а по плану этот леспхоз должен заготовить 10.000 куб. метр. Пришлось пересоставлять план распределения раб. силы и на это ушло 20 дней. Лесозаготовки стояли.

План лесозаготовок, вероятно, к 15 февраля выполнен по округу не будет. Вина в этом почти целиком падает на лесозаготовителей и районные организации, которые не сумели поставить проведение этой важнейшей хозяйственно политической кампании действительно по-большевому.

К. З.

ВОСКРЕСНИК В ЛЕСУ

Служащие управления Ленинского леспхоза 22 января устроили воскресник по заготовке лесоматериалов. Подготовили бревна, которые вывозили граждане дер. Гавриловки (Бачатского района). Последние также участвовали на воскреснике по постановлению общего собрания.

Стоимость заготовленного и вывезенного подсчитывается.

Общий недостаток воскресника—плохая организованность работ.

Лесной.

ТОЛЬКО БЕЗДЕЛЬЕ, ПРЕСТУПНАЯ ХАЛАТНОСТЬ МОГУТ ОПРАВДАТЬ СЛАБЫЙ СБОР ГАРНЦА

На 26 января годовой план сбора гарнца по округу выполнен только на 52,5 процента.—Нужен коренной перелом в проведении этой важной кампании

По сводке на 26 января, досрочная сдача гарнцевого сбора по Кузнецкому округу представляется в следующем виде:

Кузнецкий район выполнил 33.4 проц. плана, Прокопьевский—16,8 проц., Щегловский—8 3 проц., Топкинский—4,4, Бачатский — 3,2, Ленинский—3, Краснинский—1,7.

Крапивинский и Горно шорский районы ничего не заготовили.

По округу план досрочной сдачи гарнцевого сбора на 26 января выполнен на 6,8 проц., а годовой план на 52,5 проц.

Крапивинский и Горно шорский районы не выполнили директивы окрисполкома и никакой работы по сбору гарнца не вели. Краснинский, Ленинский и Бачатский районы ограничились формальным исполнением этой же директивы, разослав по сельсоветам многочисленные бумажки. Проверки же исполнения они не провели.

Этим районам надо проверить работу сельсоветов и аппарата Союзхлеба.

Топкинский район до сего времени бездеятельно топтался на одном месте и ничего не заготовил. За невыполнение директив округа снят с работы и привлекается к ответственности бывший заведывающий топкинским Союзхлебом Краснов.

Щегловский район, несмотря на сильный аппарат Союзхлеба и работающих на местах уполномоченных, все же не уделяет достаточного внимания сбору гарнца.

Прокопьевскому и Кузнецкому районам необходимо усилить темп поступления досрочного гарнцевого сбора и этим обеспечить выполнение в срок плана.

Последняя январская пятидневка поступления и досрочной сдачи гарнцевого сбора сигнализирует об опасности срыва выполнения годового плана.

Если слабое поступление гарнца в предыдущие пятидневки можно было еще объяснить недостатком времени для доведения до села последних директив о досрочной сдаче гарнцевого сбора, то подобными об'яснениями никак нельзя оправдать ничтожности количества гарнца, поступившего в последнюю пятидневку.

Надо определенно сказать, что основная причина слабого поступления гарнцевого сбора и досрочной сдачи его, кроется в недостаточной активности низового советского аппарата и агентств Союзхлеба.

Некоторые райисполкомы, дав в сельсоветам директивы о досрочном сборе гарнца, не проверяют ее выполнения. Сельсоветы, не выполняя директиву о досрочной сдаче, оправдываются загруженностью другой работой, говоря, что гарнцевый сбор—это не наше дело.

Массовая работа по мобилизации активности бедняцко-батрацкой общественности села вокруг выполнения столь ответственного задания, как досрочное выполнение плана сдачи гарнцевого сбора, не проведена. Кулаки, не чувствуя давления организованной батрацко-бедняцкой общественности, или совершенно не сдают досрочно гарнцевый сбор, или отделываются мизерными количествами в 5—10 килограмм, чтобы получить возможность внеочереди перемолоть свое зерно. Между тем, окружными организациями дана четкая установка: довести план до кулацко-зажиточного двора в порядке твердого задания и о нераспространении на эту категорию сдатчиков льгот по внеочередному перемолу зерна.

План досрочной сдачи гарнцевого сбора должен быть выполнен во что бы то ни стало, так как реальность его выполнения очевидна и подтверждается практикой отдельных сельсоветов и районов. В выполнении плана заинтересована батрацко бедняцкая масса села, на снабжение которых в весенние и летние месяцы из собранного гарнцевого сбора выделяется специальный окружной фонд в размере 10 проц. фактически поступившего гарнца.

Установленный срок выполнения плана поступления гарнцевого сбора приближается. Райисполкомам необходимо срочно проверить, как сельсоветы практически выполняют данные директивы. Надо проверить так же работу аппарата Союзхлеба и бездельников привлечь к ответственности. Необходимо развернуть широкую раз'яснительную кампанию за досрочную сдачу гарнцевого сбора.

Под знаком социалистического соревнования, за 100-процентное и срочное выполнение плана сдачи гарнца между сельсоветами, деревнями, колхозами и коммунами должна итти эта работа.

Надо установить действенный и повседневный контроль за работой мельниц. Заставить кулацко-зажиточную часть села полностью сдать гарнцевый сбор. А. М.

Проверим нашу готовность к строительному сезону

Пленум окрпрофбюро постановил начать массовый смотр хода подготовки к строительному сезону. Ни один трудящийся не должен стоять в стороне от смотра. Устраним все преграды, мешающие нормальному темпу строительства, сбросим негодное с лесов стройки

РАБКОРЫ, ШЛИТЕ СВОДКИ О ХОДЕ СМОТРА

Капитало-вложения в новое заводское, шахтное, жилищное и транспортное строительство текущего хозяйственного года во много раз превышают капитало-вложения истекшего года, составляя свыше 130 миллионов рублей.

На ряду с достройкой Цинкового завода, максимальным развертыванием работ на Кузнецкстрое, крупнейшим развертыванием шахтного строительства в Прокопьевске и других районах, мы должны приступить к строительству четвертой коксовой батареи, ряда новых заводов кемеровского Химкомбината, кемеровской и кузнецкой электро централей, железнодорожной линии Ленинск—Новосибирск, крупнейшему жилищному строительству вплоть до строительства новых социалистических городов и т. д.

Таким образом сезон 1930 года является исключительно ответственным как по размерам капиталовложений, так и темпам, которые должны быть развиты в работе.

Следовательно, успешное выполнение строительной программы должно предрешить успех выполнения пятилетнего плана строительства в нашем округе.

Однако, несмотря на грандиозность намеченного строительства и его конструктивно-техническую сложность, —подготовка к строительному сезону 1930 года проходит преступно слабо.

Разработка проэктов, чертежей, отвод участков под новые сооружения, заготовка материалов, вербовка и подготовка квалифицированной рабочей силы, инженерно технического и административного персонала, твердых планов финансирования, авансы, установленные под заготовки, подготовка торговой сети, пекарен, столовых и т. д. и т. п. до сих пор находятся в зачаточном состоянии и угрожают к началу стройсезона в значительной степени неподготовленностью.

Неразбериха, путаница, суетливость, отсутствие четкой линии и решительности как у строящихся, так и у планирующих и регулирующих организаций, сказываются на всех участках подготовки к стройсезону.

Констатируя неудовлетворительность подготовки к предстоящему строительному сезону и учитывая неисчерпаемые творческие силы широких рабочих масс и инженерно-технических работников, направленные к досрочному выполнению пятилетнего плана, — проходивший 14 января с. г. пленум кузнецкого окружного бюро профессиональных союзов постановил:

„Провести массовый смотр состояния подготовки к строительному сезону текущего года".

Смотр имеет своей целью мобилизовать внимание широких масс рабочих, специалистов и хозяйственников на преодоление хаоса и косности, которые имеются у строящихся организаций в подготовке к стройсезону, а также обеспечить успешность выполнения намеченного плана строительства в 1930 году.

Дело промышленно-заводского и коммунально-бытового строительства не может в дальнейшем протекать без систематической активности участия контроля широких масс членов союза.

Горняки не могут безразлично относиться к темпу, качеству, стоимости и т. п. нового шахтного и жилищного строительства, так же как железнодорожники или работники просвещения не могут безучастно относиться к строительству железно-дорожного транспорта или культурно просветительных учреждений, ибо от темпа и качества строительства в прямой зависимости стоит выполнение пятилетнего плана данной отрасли народного хозяйства.

Об'являемый смотр подготовки к строительству, на ряду с проверкой проделанной работы строительными организациями в области обеспечения намеченного строительства проэктами, чертежами, средствами, стройматериалами, рабочей силой, техническими и административными руководителями и проверкой деятельности организаций, в области их контроля, помощи и уделяемого внимания предполагаемому строительству,—должен послужить началом систематической работы союзных организаций и широких рабочих масс в осуществлении намеченного плана капитального строительства.

Организуя десятки и сотни бригад, с участием широких масс рабочих, специалистов и служащих, выявим подлинное состояние подготовки к весенне-летнему стройсезону, проверим использование зимнего сезона, выявим разгильдяев, обломовых и проч., не могущих обеспечить требуемый темп и об'ем строительства, прямо или косвенно тормозящих и срывающих его, очистим от них стройорганизации. Развернем социалистическое соревнование, как метод работы в подготовке к строительству и в самом строительстве. Практическим советом, оживлением деятельности, через общественное воздействие, всех связанных со строительством организаций добьемся перелома в подготовке к строительству.

На борьбу за социалистический темп в строительстве.

На борьбу за снижение стоимости, за улучшение качества строительства.

На борьбу за выполнение пятилетки в четыре года!

Президиум окрпрофбюро.

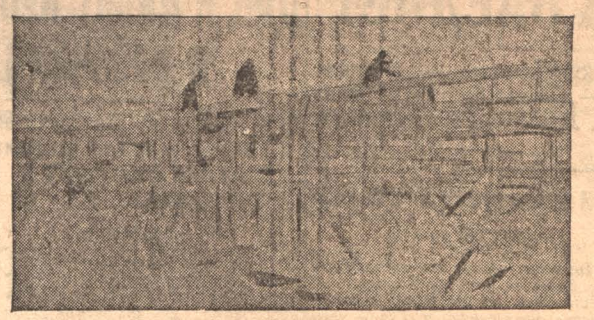

Постройка нового материального склада на Центральной шахте Кемрудника.

НОСИТЕЛИ ЗЛА НА ПРОИЗВОДСТВЕ

Халатность администрации на Осиновском руднике принесла 35 тысяч рублей убытка. Заведывающий работами организатор пьянки и покровитель уголовщины

Похоже на вредительство

На Осиновском руднике во время производства буровой разведки произошла авария буровой скважины № 3, которая вызвала 3½ месяч ный ремонт, стоивший 35 тысяч рублей.

По окончании ремонта заведующий буровыми работами на радостях созвал своих рабочих: Кухарева, Невзорова, Басалаева, Малютина, кузнеца Мануйкина, сделал подписной лист, по которому собрано на 3 четверти водки. 11 и 12 января 1930 года эта компания начала справлять тризну аварии и в результате получилось, что 12 января две смены сделали прогул. Главный герой в этом деле — зав буровыми работами.

После пьянки этот зав составил акт и предложил горному десятнику Сербину, члену шахткома Шипунову и рабочему Кузьмину подписать его, доказывая, что авария произошла по вине рабочего Мурыгина, который, якобы, бурил без воды и приварил коронку. Для анализа зав буровыми работами показал сожженый уголь.

Но когда был произведен опыт, то оказалось, что зав буровыми работами показал не уголь, а сальник. Комиссия акт не подписала. Тогда зав сказал, что он и так его пошлет куда следует.

Гулянки на работах здесь обычное явление. В этом отношении самыми ценными работниками для зав буровыми работами (а для производства вредными) являются такие отбросы, как Кухарев Григорий и Невзоров Павел. Первый в 28 году примазался на буровые работы без всяких документов, говоря, что он утерял их и даже за комсомольца себя выдавал не будучи им. Второй—Невзоров противник всех советских мероприятий, судившийся за хулиганство.

Авария скважины № 3 произошла благодаря умышленным действиям заведующего буровыми работами, который отверг ценные предложения мастера Долгова и рабочих зацементировать и обуривать скважину.

Положение на руднике настойчиво требует, чтобы причины аварии были детально расследованы органами прокуратуры. Также надо кому следует поинтересоваться лично этими как самого зава, так и окружающего его пьяного штаба.

Чужой.

Подписали, но не выполнили

Акционерное общество Лена-Гольдфильдс при заключении колдоговора на 1929-30 год взяло на себя обязательство построить 25 квартир рабочим и красный уголок на 300 человек.

Строительство по договору должно быть закончено к 1 октября 1930 года.

Но Киселевское рудоуправление до сих пор к строительству не готовится. Нет ни проектов, ни стройматериалов, которые нужно было давно заготовить.

Эта спячка вызывает невыполнение колдоговора. Наблюдающий

Результат халатности

Рабочие, живущие в Новой колонии химзавода, еще осенью обращались в квартирный отдел, чтобы им проконопатили стены и обили кошмой двери. Но им заявили, что бараки еще не осели и конопатить нельзя. Наконец, в январе принялись за дело. В результате рабочие дня 3 должны с семьями находиться в пыли и грязи, а также грязью и пылью покрываются вещи и одежда.

Артур Эгберт.

ПАРАЛИЗУЕМ ПОПЫТКИ КОНСЕРВАТОРОВ РАССТРОИТЬ РЯДЫ НОВЫХ КАДРОВ СПЕЦИАЛИСТОВ

Первые шаги непрерывной производственной практики студентов в Ленинске дали неудовлетворительные результаты. Хозяйственники не уделили этому делу нужного внимания

ИНЖЕНЕРЫ УРБАН, ИОГАНСЕН И ПОЛИТОВ СТАВЯТ РОГАТКИ НА ПУТИ СТУДЕНТОВ-ПРАКТИКАНТОВ

НЕВЫПОЛНЕННОЕ РЕШЕНИЕ

Вопросам реформы ВТУЗ'ов и непрерывной производственной практики наши центральные органы и пролетарская общественность придают огромное значение так как от этой работы зависят обеспечение пятилетки кадрами новых инженеров, от этого зависят качество и сроки подготовки специалистов.

Для СТИ, для сибирских предприятий и рудников, для общественных организаций—вопросы проведения непрерывной производственной практики являются неотложной задачей, разрешить и правильно организовать которую нужно теперь же без проволочек. Ноябрьский пленум ЦК ВКП(б), отметив слабое выполнение решений июльского пленума о подготовке кадров, предложил расширить и качественно улучшить производственную практику студентов и дальше.

„... Поручить ВСНХ принять меры к решительному устранению элементов формализма и неорганизованности в проведении непрерывной производственной практики и обеспечить успешнее проведение"

Эти задачи, поставленные июльским и ноябрьским пленумами ЦК ВКП(б), еще в достаточной степени не разрешены как институтом, так и производством. Об этом говорят первые итоги непрерывной производственной практики на Ленинском руднике.

Программы по непрерывной производственной практике кафедрой горного искусства составлены неудовлетворительно, а предприятия не внесли соответствующих коррективов. На предприятии не был выделен постоянный ответственный руководитель по НПП, не было создано бюро по практике, отсутствовало плановое руководство со стороны СТИ.

Предприятию не были даны конкретные указания о фактическом материале, подлежащем проработке на НПП, не было руководства по составлению и проверке дневников. Предприятием не была проведена популяризация идей НПП, ненормальны жилищные условия практикантов.

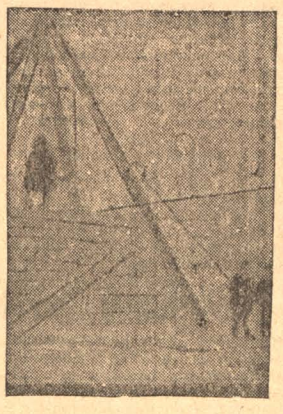

Исследование грунта на месте постройки мощной электростанции в Щегловске.

НЕ РАБОТА, А ЭКСКУРСИЯ

Вместо знакомства с такими новейшими достижениями техники как машинная проходка выработок, механическое бурение, конвейерная доставка и электровозы, —студенты на Емельяновской шахте занимались и продолжают заниматься детальным изучением техники 18 века: например, сенки, специализация в качестве забойщиков и проч. Вместо обеспечения тесной связи с рабочими при совместной работе, практикантов изолировали в восточной части Капитальной шахты, что кроме того ограничивало усвоение производственных процессов. С производственными процессами и трудовыми навыками студент должен быть знаком, но когда эти трудовые навыки проходят за счет приобретения технических знаний и применения этих технических знаний на практике, то это уже не нормально.

Обеспечила ли организация НПП прохождение 90 час. теоретических часов, перенесенных из стен ВТУЗ'а на производство, когда на физической работе (в качестве забойщиков, саночников и т. д), на проходке выработок студенты проработали 80 проц. всего времени?—Безусловно нет и в этом вина не только производства, но и ВТУЗ'а.

Программой по НПП в течении двух дней предусматривается обход двух шахт, при котором нужно усвоить „наименование выработок, горных работ, инструментов, машин, категорий горнорабочих, применяемых способов вскрытия и системы разработок". Не говоря уже о том что времени для этого отведено не достаточно, посмотрим, как был проведен этот смотр.

Он был проведен под руководством десятника, а не технического руководителя и не носил характера детального ознакомления с производством, а был похож на экскурсии, когда целыми группами в 27—35 человек студенты наскоро проходили гуськом по выработкам в 1½-2 метра шириной, а при таком положении о каком бы то ни было удовлетворительном знакомстве с вопросами, поставленными с программой, не может быть и речи. На ряд вопросов, возникающих у студентов при осмотре шахт, десятник, не имеющий технического образования, удовлетворительных ответов дать не мог.

РЕФОРМУ ВСТРЕТИЛИ В-ШТЫКИ

Сами руководители производства и инженерно технический персонал не усвоили еще реформы ВТУЗ'ов и значения НПП. Некоторые из них даже реакционно относятся к НПП и реформе ВТУЗ'ов. Например: инженер - геолог-разведочник Урбан, обратившимся к нему за помощью студентам отказался представить разрез шурфа и препятствует ознакомлению студентов с разведочными работами рудника, говоря, что—„Все равно вам НПП ничего не даст и по вашей работе я вам дам отрицательный отзыв".

Дело, конечно, не в отзыве, а в том, чтобы улучшить качество НПП, в том, чтобы помогать проведению в жизнь этой НПП. А без помощи инженерно технического персонала, в том числе и вашей, т. Урбан, практику трудно поставить на должную высоту, а вы в оказании этой помощи отказываетесь.

Зав. Болдыревским пластом тов Политов, на котором работали практиканты, вместо помощи занимается запугиванием трудностями работы и выбранной специальности:

— Поработаете и разбежитесь, все равно перемените специальность.

Инженер-маркшейдер Иогансен считает, что качество подготовки специалистов будет безусловно снижено в связи с новой реформой ВТУЗ'ов.

Как же быстро вы меняете свои взгляды, т. Иогансен,—ведь недавно на маркшейдерском с'езде Томского округа вы голосовали за то, что „качество специалистов будет безусловно повышено", там же вы с маркшейдерами других предприятий были выделены в комиссию по проработке программ маркшейдерской специальности на НПП. Чем об'яснить такой резкий контраст? Не тем ли, что вы подразделяете вашу работу и взгляды на парадную сторону и будничную работу.

Следует отметить, что общественными организациями рудника не был дан решительный отпор реакционно-настроенным специалистам.

Практиканты же недостаточно быстро связались с общественными организациями производства и ОЭТ ственную работу. До сих пор еще не связались с ИТС, которая, между прочим, не высказала своего мнения о НПП и реформе ВТУЗ'ов, а в проведении НПП не принимает никакого участия.

Стали ли промышленные предприятия школой по массовой подготовке квалифицированных кадров инженеров? К сожалению, еще нет. Кустарщина и неорганизованность продолжают еще существовать, а положить этому предел надо.

Практикант СТИ А. Платонов.

Однобокий смотр

Небывалый размах нашего строительства требует большого напряжения в работе наших специалистов. Если в начале реконструктивного периода участие инженеров в хозяйственном строительстве считалось удовлетворительным, то в выполнении пятилетнего плана работа ИТС не уловила темпа, и отстала. Это положение всеми признано.

Но мало признать, нам нужно развернуть работу. Нужно догнать ускользающий темп.

Пленум СМБИТ'а организовал массовый смотр работы ИТС. До сих пор профсоюзы и комсомол на местах не оценили этого мероприятия (смотр ИТС химзавода прошел без участия рабочих и молодежи): они не уделяют нужного внимания делу обобществления работы ИТС и широких масс. Получается однобокий смотр; полного перелома в работу ИТР он не внесет. А если это так, то не будет результатов от смотровой кампании.

СМБИТ краевой межсоюзный с'езд ИТР перенес на 25-ое февраля. В этот месяц мы должны развить максимум энергии в подготовительных работах, чтобы добиться необходимого перелома в сторону оживления работы ИТР.

Секретарь ОМБИТ Богословский

Даем отпор консерваторам-инженерам

Вся советская общественность, а сибирская в особенности, уделяет напряженное внимание строительству Кузнецкого металлургического завода. И понятно, что когда стал вопрос перед ОМБИТ'ом о проведении массового смотра ИТС, то в первую очередь стал вопрос о смотре ИТС Кузнецкстроя.

Смотр выявил ряд болезненных явлений в организации: отсутствие здоровой самокритики, слабое участие в социалистическом соревновании, нетоварищеские взаимоотношения ИТР с рабочими, грубость администрации. Рассыльные подталкивают одну другую, боясь войти на вызовной звонок, молодые инженеры получают реплики:—„Таким инженерам нужно морду бить", а рабочие просто—„мат".

В результате текучесть и упадническое настроения. Среди ИТР 23 проц не членов секции. Этот махровый букет уже проявляет активность. На общем собрании ИТР 12-го января по докладу о смотре, нечлен ИТС техник Сычук, имел смелость открыть прения, дать тон своим вызывающим репликам и заявить, что он в мае бросит работу.

Наболевшие вопросы — взаимоотношения и неувязок в работе, искривления принципов единоначалия, вызывали живое обсуждение и жестокую критику. Выбрано новое бюро ИТС и делегаты на окружной с'езд строителей и ОМБИТ.

Собрание указало, что несмотря на все трудности момента с кадрами и лесом, инженерно-техническими работниками Кузнецкстроя, при поддержке сибирской общественности и своих шефов, Кузнецкий металлургический завод будет построен, и не в 5 лет, а в 3½ года.

Затем был заслушан доклад ВАРНИТСО. Собрание признало ВАРНИТСО организацией, об'единяющей активных и сознательных строителей социализма, и постановило провести кампанию по вовлечению ИТР в ряды ее. Создана инициативная группа.

Богословский.

АКТИВНОЙ ПОМОЩЬЮ И ЗДОРОВОЙ КРИТИКОЙ УЛУЧШИМ РАБОЧЕЕ СНАБЖЕНИЕ

ПРЕДСТОЯЩАЯ ОТЧЕТНО-ПЕРЕВЫБОРНАЯ КАМПАНИЯ ПРАВЛЕНИЙ РАБОЧЕЙ КООПЕРАЦИИ ТРЕБУЕТ ОТ ТРУДЯЩИХСЯ МАКСИМУМА АКТИВНОСТИ В ЭТОЙ РАБОТЕ

Поможем кооперации справиться с ее задачами

С 1 февраля по 1 марта проводится отчетно перевыборная кампания правлений рабочей кооперации. Кампания будет проходить в условиях наличия неизжитых затруднений в рабочем снабжении, недостаточно крепкого финансового состояния цербкооп'ов, в условиях исключительного роста торговых оборотов, требующих больших капиталовложений.

Этой кампании необходимо придать массовый политический характер, вовлечь в нее широкую кооперативную общественность и профсоюзные организации, которые пока еще кооперативной работе не уделяют должного внимания. В отчетно перевыборную кампанию попытаются использовать наши затруднения с целью деморализовать кооперативную общественность нужно противопоставить широкую мобилизацию внимания пайщиков вокруг преодоления всех затруднений, решительную борьбу с этими затруднениями и отпор всем чуждым настроениям.

Нужно проверить сверху до низу работу рабочих кооперативов в порядке поставленных задач ноябрьским пленумом ЦК ВКП(б), который указал, что на потребительскую кооперацию, особенно на рабочую, падает ряд ответственнейших задач в области расширения сети своих лавок, лучшей организации обслуживания потребителя, борьбы с очередями и т. д.

С этими задачами наши ЦРК еще не справились. Пленум также указал, что „1928—29 год привел к дальнейшему и при том значительному сокращению частной торговли, но кооперация и госторговля не сумела полностью заместить частника на рынке".—Это положение остается и теперь.

Также слабо развернуто привлечение самой кооперативной массы к исправлению недочетов работы кооперации, к критике ее недостатков, к текущему контролю за деятельностью кооперации. Имеет место неподвижность кооперативного аппарата в приспособлении к нуждам потребителя и в перестройке своей работы связанной с введением непрерывного производства.

Борьба за кадры в кооперации, которая бы в значительной степени повысила активность кооперативной общественности, проводится слабо. Не лучше обстоит дело и с выдвижением, особенно с выдвижением женщин.

Постановление правительства о проведении минимума рационализаторских мероприятий в торговле (предварительная развеска товаров развозная торговля, предварительные заказы, полутора - и двухсменная работа магазинов и т. д) в значительной его части не выполнено, отчего страдает качество обслуживания рабочего потребителя.

Отчетно перевыборная кампания должна проходить под углом самой жесткой критики и самокритики всех недостатков рабочей кооперации. Внимание каждого пайщика, каждого рабочего должно быть направлено на вопросы:

Наиболее полного охвата обслуживания рабочего бюджета путем решительного вытеснения с рынка частника. Развертывание работы ЦРК по организации огородов и молочных ферм. Расширение об'ема общественного питания, борьбы за повышение качества работы.

Задачами кооперации также являются: стопроцентное вовлечение членов профсоюзов в члены кооперативов и не менее 50 проц. взрослых членов семей.

Повышение уровня реальной зарплаты рабочего за счет снижения накладных расходов и удешевления стоимости кооперативного аппарата, финансового укрепления кооперативов путем досрочного сбора дифпая, повышения его размера, внесения вкладов и авансов под товары. Усиленного выдвижения рабочих с производства в аппараты кооперативов.

Активное участие в отчетно-перевыборной кампании органов рабочей кооперации, всех трудящихся, их творческая инициатива должны обеспечить максимальный успех в борьбе за преодоление всех трудностей.

Безызвестных.

Правление из кулаков

Вблизи ст. Бачат организована артель по выработке извести. В артель вошли членами не только середняки, но и кулаки. Получают продукты на себя и на всю семью, которая живет неизвестно где. Осенью 1929 года в артель вошли кулаки Скурладин и Машухин и пролезли один в члены правления, а другой заведывающим хозяйственной частью. Немешало бы кому следует артель проверить.

Тутошний.

Нет массовости

По всему Советскому Союзу, в том числе и по нашему округу, обществом Осоавиахим развернута кампания по сбору средств на курортное лечение бойцов особой Дальне-восточной армии.

Окросвет осоавиахима открыл специальный текущий счет в отделении госбанка за № 268. На этот счет в течении месяца поступило 560 руб. Это чрезвычайно мало. Осоавиахимовские и профсоюзные массы не осознали еще огромного значения этой кампании. Соцсоревнование и индивидуальные вызовы не развернуты. При умелой постановке работы ячейка окрфо собрала 200 рублей, а ведь ячеек осоавиахима по округу 350. Где же остальные ячейки?

Осоавиахимовцы.

Кто виноват?

1-го января на скважине правого берега у бурового станка „Каликс" сломалась шпилька эксцентрика. Чтобы исправить поломку, пришлось посылать лошадь на квартиру к старшему бур-мастеру за дрелью и сверлом. В результате вместо 8 час работали лишь 1 ч. 30 м. Между тем, если бы инструмент был на скважине, то простой людей был-бы всего полчаса.

Артур Эгберт.

УГОЛОК РАБСЕЛЬКОРА

РУКОВОДСТВО—„В САМОВОЛЬНОЙ ОТЛУЧКЕ"

СТЕНГАЗЕТА ШАХТЫ № 2 В ПРОКОПЬЕВСКЕ НЕ ПОЛУЧАЕТ НИКАКОГО РУКОВОДСТВА СО СТОРОНЫ ПАРТИЙНОЙ ЯЧЕЙКИ, РЕДКОЛЛЕГИЯ НИ РАЗУ НЕ СОБИРАЛАСЬ. В ЛЕНИНСКЕ КОМСОМОЛКА ДМИТРИЕВА СОРВАЛА СО СТЕНГАЗЕТЫ ЗАМЕТКУ

Стенгазета на прокопьевской шахте № 2 существует чуть ли не с момента закладки шахты. В прошлом году на окружном с'езде горняков она получила премию за хорошую работу. Был актив. Правда, нерегулярно, но стенгазета выходила. Работает она и сейчас ничуть не хуже, чем в прошлом году, но неудовлетворяет требований настоящего года. Газета беспрерывная, но статьи меняются редко. Главный недостаток это отсутствие рабкоровского кедра вокруг стенгазеты. Рабкоры на шахте № 2 есть, но они не об'единены. Попытки организации рабкоровских ударных бригад до сих пор еще не дали результатов.

Рабкоровская бригада заявилась в шахтком № 1 с целью проверить насколько общественные организации обращают внимание на работу стенгазеты. Первым делом, обратились к редактору стенгазеты Плотниковой.

— Вы, тов Плотникова, редактор стенгазеты?—Плотникова серьезно заявила:

— Была когда-то редактором, но сейчас нет.

— Почему? А кто сейчас редактор?

— Редактора нет; я работала добровольно, а сейчас не хочу, да и нельзя работать.—Так заявила тов. Плотникова—бывшая активная работница редколлегии.

Оттуда бригада направилась к предкульткомиссии шахткома тов. Кастову. Кастов заявил:

— Я чувствую, что редколлегия подобрана не из таких людей: они не работают, никак их на заседания не созовешь, несколько раз созывал—не являются; ну что же теперь делать?

— Сколько раз редколлегия отчитывалась перед культкомиссией?

— Ни разу. Ставили раз о редколлегии на заседании культкомиссии, не никто не явился.

В редколлегии состоит пропагандист Гутов. Несколько раз ему напоминали, чтобы он серьезнее относился к руководству работой редколлегий, но Гутов так и не работал. За это ему дали выговор, но бригада рабкоров ходатайствует перед бюро партии шахты № 2 о занесении этого выговора тов. Гутову по партийной линии в личное дело.

С сентября стенгазету вывозил сам Касатов. Фактически он стал редактором. Все бумаги и старые статьи у него в шкафу. Большинство статей писал сам. Об организационно-массовой работе редколлегии нечего и говорить—ее нет, как нет и самой редколлегии.

После рабкоровская бригада направилась к секретарю ячейки партии тов. Чайкину

— Как вы интересуетесь работой стенгазеты?—спрашивает бригада у тов. Чайкина.

— Как? Выпускается стенгазета, ну и ладно,—отвечает т. Чайкин.

— А сколько раз на заседании бюро ячейки ставился вопрос о работе стенгазеты?

— Нам времени не было,—оправдывается Чайкин.

За весь год бюро ячейки партии ни разу не интересовалось работой редколлегии.

Бригада ставит перед райкомом партии вопрос: должно бюро ячейки партии шахты № 2 понести за такое „руководство" редколлегией какое-либо наказание или нет?

Больше ни в каких протоколах партийной ячейки о редколлегии не нашли ни слова.

Бригада считает отсутствие руководства стенгазетой со стороны бюро ячейки партии ни в коем случае не допустимым явлением. Редколлегии тоже надо поиметь совесть и провести хоть одно заседание.

Рабкоровская бригада.

Похоронили стенгазету

Газетная критика и самокритика это лучший залог в победе над бюрократизмом и волокитой в учреждениях и производстве.

На станции Белово на это смотрят иначе. В артели „Красный Кирпич" стенная газета окончила свое существование.

— Нет больше стенгазеты, можно что угодно творить,—со смехом говорит председатель артели

Бывший стенкор.

Рабфак или скамья подсудимых?

В Ленинске, в клубе „Мартовского восстания", была вывешена комсомольцами стенная газета. В номере была заметка о вожатом пионеров Дмитриевой, которая собрала пионеров на занятия, а сама не явилась.

Вдруг около газеты появляется Дмитриева, расталкивает читающих, срывает заметку о себе и начинает ругаться по адресу автора заметки комсомольца Аксенова. В присутствии рабочих она начала наносить ему оскорбления.

После этого стенная газета была вывешена в Емельяновском коллективе комсомола. Редколлегия заметку в газете опять поместила, но она кем-то два раза вырезалась.

Комсомольцы таким хулиганским поступком возмущены и об этом был поставлен вопрос на бюро коллектива комсомола. Решили устроить показательный суд над Дмитриевой, но до сих пор ничего не сделано. Бюро коллектива, очевидно, об этом забыло, а шахтовый комитет кандидатуру Дмитриевой утверждает на рабфак

Секретарь коллектива комсомола Громов среди комсомольцев не ведет никакой работы о значении стенной газеты.

Некоторые комсомолки по поводу заметки о Дмитриевой возмущаются:

— Это никуда не годится—зачем Дмитриеву такой некрасивой нарисовали?

Дмитриева служит на Емельяновской шахте помощником завлебораторией, имеет образование и это еще больше усугубляет ее вину. Таким комсомолкам не место в рядах комсомола, а она еще член бюро ячейки.

Шахтовому комитету надо ответить ее кандидатуру из рабфака и возбудить против нее судебное дело за хулиганство.

П. Шурсин.

По заводам и шахтам

Обсчитали и помалкивают

Администрация шахты „Карла Маркса" недоплатила зарплату за октябрь 29 г. рабочим 36 артели в сумме 85 руб. 14 коп. Была создана комиссия, которая обнаружила обсчет и предложила администрации уплатить. Но хозяйственники отказываются уплатить эту сумму.

О. В. Х.

Растратчик в роли инструктора

В щегловский кустпромсоюз примазался бывший растратчик ачинского рика Фукалов (колчаковский офицер). В рике он был секретарем земельного отдела и сумел растратить около 5 тысяч рублей.

В 1929 г. был судим и получил 5 лет лишения свободы. Но сейчас Фукалов инструктор кустпромсоюза по организации кустарных артелей.

Карандаш.

„Наказали"

Гражданин Минин Андрей был завом отдела снабжения Гурьевского завода. Имел связь с кулаками, с ними вместе пьянствовал. Покупая для завода у кулаков дома, переплачивал им сотни рублей. За все эти проделки Минина исключили из членов ВКП(б) и сняли с должности. Сейчас Минин служит в Кузнецке, получая 280 рублей, а в Гурьевске получал лишь 162 руб.

ПОВЕДЕНИЕ, НЕДОСТОИНОЕ ЗВАНИЯ ЧЛЕНА РАБОЧЕГО КЛАССА

„Обиженные“ члены музыкального кружка дворца труда демонстративно ушли с вечера

Коллектив пролеткульта, осуждая это проявление цеховщины, любительщины, ущемленного самолюбия, требует, чтобы саботажники были изгнаны из членов профсоюза и сняты с работы

ПОСТАНОВЛЕНИЕ КОЛЛЕКТИВА ПРОЛЕТКУЛЬТА

На открытии дворца труда, во время вечеров, посвященных памяти Ленина—25 и 26 января, произошли возмутительные по своей наглости случаи сознательного саботажа со стороны духового оркестра дворца труда. В середине обоих вечеров оркестранты демонстративно покинули зал, отказавшись играть только из-за того, что 25-го января на вечере им невовремя дали ужин.

Эти случаи не первые в оркестре дворца труда; грешки за ними водятся с давних пор. Подобные факты наблюдаются и в других оркестрах, например, на химзаводе. Есть то же и в театральных кружках наших клубов. Всему этому раз навсегда нужно положить конец.

Коллектив пролеткульта, обсудив происшедший факт, требует исключить вредителей из членов союза и поставить вопрос об увольнении их с производства.

Пролеткульт об'являет самую решительную борьбу с узкой цеховщиной, любительщиной, пьянством и прочими загибами в клубах, художественных кружках, и призывает всю советскую общественность дать резкую оценку происшедшему. Необходимо начать выявление подобных случаев и в других художественных кружках других клубов.

Коллектив пролеткульта.

„ЖРЕЦЫ ИСКУССТВА“

Участников оркестра дворца труда очень обидели.

Больше того: жестоко оскорблен ним оказалось святое искусство. То самое искусство, которое в древности было под особым покровительством богов, а теперь оказалось без покровительства. О Фебы, о Аполлоны!..

Дерзкое оскорбление святейшего из искусств выразилось в том, что 25 января вечером на торжественном открытии дворца труда музыкантам забыли предложить угощение. В суетне, в организационных неполадках, какие всегда бывают в день открытия, забыли предложить музыкантам по стакану чая и бутерброду с колбасой.

Весь ужас и несмываемый позор, падающий на распорядителей вечера, заключается в том, что чай и колбаса были обещаны. Музыкантам говорили, приглашая на открытие:

— Вы уж, ребятушки, тово... изобразите, чтобы за сердце щипало. Сами понимаете: горел дворец в ноябре, а в январе, как феникс из пепла, или как там... в древней мифологии (или мифологии?)... Сделайте так, чтоб на страх врагам было... А чай там, колбаса,—это мы устроим...

И не устроили. Забыли! Забыли!..

Представьте себе фигуру этакого жреца искусства с медной трубой, не увидевшего обещанной колбасы. Почувствуйте силу его возмущения.

— Нам не колбаса важна,—скажет он, поднимая кверху оскорбленный нос,—важно искусство. Не дали чаю, ну, и ладно... Ладно!.. Посмотрим...

И действительно, заставили посмотреть. Все присутствующие на открытии дворца труда видели, как оркестр в полном составе поднялся и демонстративно ушел из дворца в средине вечера. Вот вам: так мстит искусство! Чувствуйте...

На другой день 26 января на вечере молодежи, посвященном памяти вождей, после доклада о заветах Ильича, когда все присутствующие поднялись отдавая долг памяти вождя, то оркестр, вместо нужной музыки, издел какой-то писк и, как дополнение к этому писку, послышались смешки основной массы музыкантов. Они отказывались играть. Колбаса снова припомнилась жрецам (именно—жрецам!), застелила сознание, как черное солнце обиды, как кошмар незабываемого оскорбления.

Жрецы искусства и колбасы отомстили. Будут теперь знать их устроители всяких вечеров. Попомнят их заботливые блюстители рабочих интересов. Не забудет их, наконец, и публика. Знай наших! Помни, что раз обещал колбасу, то давай. Жрецы всегда останутся жрецами...

Кстати, фамилии особенно отличившихся: Чистяков С., Гюнин, Баранов, Третьяков, Чистяков Викт., Семенов, Усман.

Среди них—член партии и два комсомольца.

Этим последним принадлежит особенная честь.

А, впрочем „этих последних“, наверное, будут чествовать отдельно и в другом месте.

Но не мешает почествовать и „первых“.

Юр. Анчаров.

Почему нет керосина

Как известно, керосин не является дефицитным товаром, и, при желании и заботливости. торгующие организации всегда могут иметь его, но в том-то и беда, что желания этого у них как раз нет.

Вот уже несколько дней ни в ЦРК, ни в Акорте керосина нет.

Обитатели домов с электрическим освещением, могут считать себя счастливцами, а те, кто принужден пользоваться керосиновыми лампами, проклинают руководителей ЦРК и Акорта и сидят во тьме кромешной.

Несколько дней тому назад выдавали в магазине по одной стеариновой свечке, но их моментально расхватали.

Пусть руководители ЦРК и Акорта на страницах „Кузбасса“ дадут об'яснения, почему они не приобрели достаточного количества керосина.

А. З.

Президиум окрисполкома возбуждает ходатайство перед краем о включении в план строительства социалистических городов также и Щегловска.

КАЗЕНЩИНА ЗАЕДАЕТ

В Ленинске рабочком союза связи не желает участвовать в смотре.—„Спешная почта“ двигается тише пешехода. Ленинские почтовики маринуют переводы.

Оздоровим аппарат связи рабочими от станка

В Ленинске смотр связи еще не начался

До сих пор не создана в ленинском отделении связи смотровая комиссия, хотя директива была получена давно. Предрабочкома Трубиной ежедневно напоминают, но она продолжает саботировать смотр.

Администрация вынуждена была назначить собрание письмоносцев, на котором они должны были выбрать своего представителя в районную комиссию, но Трубина за полчаса до начала собрания ушла домой и заявила:

— Раз администрация назначает собрание—пусть сама и проводит, раз так—рабочкому дела нет.

Смотр связи в Ленинске еще не начался.

Скороделов.

Двести километров в 7 суток. Хороший пешеход в 7 суток пройдет свободно 350 километров, но наша почта движется гораздо медленнее.

Окружком партии получил 7 января пакет, отправленный спешной почтой райкомом ВКП(б) 30 декабря, судя по штемпелю.

Выходит, что спешная почта двигается тише пешехода.

Коныгин.

* * *

„Принципиальные“ телеграфисты. В бачатском отделении связи телеграфисты во время работы занимаются посторонними разговорами. Отправители телеграмм должны подолгу ждать.

Некоторые теряют терпение и начинают возмущаться. У таких грубияны-телеграфисты „принципиально“ не принимают телеграмм по несколько часов.

Клиент.

* * *

Жалоба Кукина

Плотник вагонного цеха депо № 4 станции Новосибирск, Кукин пишет, что газеты в Горно-Шорию доставляются через четыре месяца. Нет обследования работы агентов связи и кольцевиков.

К.

Гримасы почты

Такая кампания, как лесозаготовки, особенно нуждается в хорошей постановке работы связи. Тогда бы директивы и сведения о ходе лесозаготовок с мест приходили бы во время. Однако почте до лесозаготовок мало дела, и она работает спустя рукава.

Резиденция бунгаропского лесозаготовительного участка находится в дер. Коурово в районе ленинского почтово-телеграфного отделения, кольцевик же туда заглядывает раз в месяц или же совсем не бывает. Лесозаготовки отрезаны от мира. Десятидневки в округ доставляются с большой задержкой, а на посылку нарочных учлесхоз не имеет специальных средств.

Работники ленинского почтово-телеграфного отделения к своим обязанностям относятся по-чиновничьи. Под боком у отделения связи находится прокуратура 2 участка.

Сотрудник прокуратуры обратился на почту за справкой, не пришел ли перевод на имя прокуратуры 2-го участка. Сотрудница с не которым раздражением ответила:

— Придут деньги—ни минуты лежать у нас не будут, мы получателям доставляем. Будьте покойны. Сотрудник прокуратуры 3-го января вновь появился у окна этой сотрудницы,—ответ получил тот же, что и в первый раз.

Шестого января он опять зашел на почту и на этот раз удачно. У окна сидел молодой человек и зло получный перевод все-таки нашел. Оказывается, перевод поступил 3-го января.

Таких случаев десятки.

Чистяков.

УЛУЧШИМ „КУЗНЕЦКУЮ“ ЛОШАДЬ

Кузнецкий округ до империалистической войны имел местную кузнецкую лошадь, которая по своим качествам занимала одно из первых мест. Империалистическая и гражданская войны уничтожили эту ценную лошадь, и сейчас ее, как типа, нет. Ее место заняла средняя беспородная лошадь — малосильная, низкорослая, выродившаяся лошадь.

Незначительное число племенных жеребцов госконюшен, имеющихся на случных пунктах в округе, заметно улучшило—примерно, 10 проц.—лошадей, но этого, конечно, недостаточно.

О рентабельности улучшенной лошади говорить не приходится — как ее общий вид, так же продуктивность говорят за то. Но для того, чтобы улучшение лошади было бы массовым—необходимо создать в отдельных районах рассадники питомники, организовать больше случных пунктов и поставить все это дело на должную высоту.

Все мероприятия по коневодству намечено проводить в коммунах так как лишь в коллективных об'единениях можно добиться улучшения лошадей.

Безусловно будущее принадлежит трактору и автомобилю, но все же еще долго лошадь из нашего обихода выйти не сможет. Эксплоатация леса, горно обрабатывающая и добывающая промышленность, прокладка стальных путей, улучшение дорог и т. д. пред'являют требования к такой лошади, которую наш округ уже с натяжкой может находить. Мелкая, беспородная, беднокостная—бракуется даже такими предприятиями, как лесные разработки, а остальные пред'являют еще большие требования.

Необходимо обратить сугубое внимание и на то, что наш округ до сего времени являлся одним из первых в Сибири по обеспечению лошадьми Красной армии. В настоящее время мы уже с трудом удовлетворяем ее потребность, и если не примем теперь же соответствующих мер, то в дальнейшем снабжать армию хорошими лошадьми мы не сможем.

Коневод.

ЦРК и Акорт небрежно относятся к рабочему снабжению

ЦРК упустил из рук растительное масло. Мясные очереди можно и нужно устранить. Отсутствие керосина—результат халатности и недальновидности торгующих организации.

ЦРК „прохлопал“

На станцию Топки прибыла цистерна растительного масла. В свое время ЦРК дал заказ на это масло необходимое для снабжения рабочих, но, по свойственному правлению головотяпству, бочки для хранения масла не были приготовлены. В результате началась переписка, а цистерна с маслом стояла на путях.

Ленсоюз, узнавший об этом, поспешил выкупить масло, заплатил расход по доставке, договорился с отправителем масла. Теперь цистерна увезена в Ленинск.

Наш ЦРК позорно проклопал, и рабочие Кемрудника и Химзавода по его вине остались без масла.

З.

Головотяпское распоряжение

В Новой колонии химзавода живут более 500 рабочих с семьями. Снабжать этот район продуктами Кемеровский ЦРК обязан в первую очередь. Однако этого нет в помине.

С 4—5 часов утра и до момента открытия магазина рабочие и работницы стоят в очереди за мясом. Они мерзнут по 3—4 часа и в результате уходят домой без мяса.

Об'ясняется это нераспорядительностью правления ЦРК, которое дало приказ продавцу мясного отделения магазина № 27 продавать в день только одну тушу.

В очередях происходят скандалы, доходящие до драк, а о ругани и говорить не приходится.

На последнем собрании пайщиков обсуждался вопрос об улучшении снабжения рабочих продуктами, но правление и знать ничего не хочет.

Продолжаться так дальше не может. Необходимо положить конец такому небрежному отношению правления ЦРК к рабочему снабжению.

Надо отметить, что очереди за мясом наблюдаются и в Щегловске из мясных лавок ЦРК.

Артур Эгберт.

Курсы пионер-вожатых

Для подготовки вожатых окр. бюро юных пионеров открыло специальные курсы для подготовки вожатых.

На снимке: Пионер-вожатые на занятиях.

СКОРЫЙ № 2

ПРИБУДЕТ ВОВРЕМЯ

Прямой поезд Новосибирск-Кузнецк

Президиум окрисполкома, учитывая недостаточное обслуживание пассажирского движения вагонами прямого сообщения, курсирующими по линии Щегловск Кузнецк-Юрга обратился с ходатайством к управлению Томской желдороги ввести на этой линии специальный поезд прямого сообщения между Кузнецком и Новосибирском с прямыми вагонами в Щегловск.

Правление „СНАВ“ будет переизбрано

Центральный совет общества спасения на водах согласился с постановлением щегловского горсовета о роспуске правления щегловского СНАВ за его бездеятельность и искривление классовой линии.

Для реорганизации щегловского СНАВ из Москвы выехал член центрального совета общества.

31 января в клубе строителей

Вечер

Следите за рекламой

Десятидневник проходит успешно

Заканчивается десятидневник по сбору утильсырья. В Сибторге нашему сотруднику сообщили некоторые сведения о ходе кампании, которую еще предполагается продлить на несколько дней.

На Кемрудникe утильсырья собрано всего на 45 руб. Первоначально здесь работала бригада из 12 человек, но теперь осталось только четыре. К 31 января бригада закончит об'езды всех рабочих бараков. Многие рабочие отказались брать плату за сырье, понимая, что оно идет на тракторы. Особенно сознательно отнеслись к сдаче сырья рабочие поселка возле Центральной шахты.

Многие из них заранее подготовили сырье и сразу-же сдавали сборщикам.

На химзаводе бригадой собрано утиля на 80 руб. В бригаде из 12 осталось только шесть человек но они надеются довести работу до конца. Нахаловка—первый район города—сначала встретила сборщиков „в-штыки“. Здесь газет не читают и о том, что утильсырье собирается на тракторы, не знают

Когда-же сборщики об'яснили на селению цели и задачи десятидневника—отношение резко изменилось. Жители Нахаловки обещали сборщикам, что теперь они будут беречь каждую тряпку и потом передадут ее государству.

Во втором районе города в начале было 12 человек, а потом два комсомольца дезертировали. Население здесь преимущественно щегловские крестяне. Кулаки бригадиров называли разными бранными словами. Кустарно-пошивочные мастерские, находящиеся в этом районе, пудами сжигали обрезки, как ненужный хлам. Председатель окротдела союза сельхозрабочих тов. Лучков отнесся к бригаде не лучше самого заядлого кулака и сказал:

— Нечего вам делать, так вот вы и бродите, порядочным людям работать мешаете.

В 3-ем районе отношение к бригаде было самое хорошее. Многие домохозяйки уже заранее приготовили сырье для сдачи, а некоторые даже сложили его в ящики.

В 4-ом районе результаты десятидневка ничтожны. Бригада постепенно разбежалась, и обслужена только десятая часть района.

Комиссия по проведению десятидневника констатирует, что со второго же дня работы бригады начали таять. Горрайком комсомола совершенно отказался выделить бригады комсомольцев, и работа проводилась при помощи женактива и школьников.

А. Ирк.

ИЗВЕЩЕНИЕ.

Кузнецкий окрпрос извещает, что с 30-го января по 3 февраля с. г. в помещении дворца труда, комната окрпроса № 22 (3-й этаж) будет производиться перерегистрация безработных членов союза рабпрос г. Щегловска, Кемрудника и химзавода.

Неявившиеся безработные на перерегистрацию в означенное время без уважительных причин, будут считаться механически выбывшими.

1-го же февраля в 4 часа дня в том же помещении созывается общее собрание безработных членов союза рабпрос.

Явка на каковое обязательна.

1908—2 Окрпрос.

Замредактора М. ФИЛИППОВ

КИНО. ДВОРЕЦ ТРУДА. 30 и 31

ДВА ДНЯ БУДЕТ демонстрироваться исключительный фильм

БОЛЬШОЕ ГОРЕ МАЛЕНЬКОЙ ЖЕНЩИНЫ.

СЕАНСЫ: в 6, 8, 10.

АНОНС: Трюковая картина БЕНЕФИС КЛОУНА ЖОРЖА.

АПО окружкома ВКП(б) доводит до сведения всех партийцев и комсомольцев, что вновь, после пожара, начал работать

ПАРТКАБИНЕТ

(дворец труда, третий этаж)

Открыт с 3 час. до 10 час. вечера беспрерывно.

ИМЕЕТСЯ **БИБЛИОТЕКА-ЧИТАЛЬНЯ**

Поступило большое пополнение литературы: политической, экономической, военной, научной и художественной беллетристики

Книги выдаются на-дом.

АПО окружкома ВКП(б).

С 1-го февраля **ОКРСТРАХКАССА ПЕРЕХОДИТ НА УТРЕННЮЮ СМЕНУ РАБОТЫ** с 7 часов утра до 2-х часов дня, а **ОКРЗДРАВ и ОКРОНО НА ВЕЧЕРНЮЮ СМЕНУ** с 3 до 10 вечера.

Окрстрахкасса.

ОКРОНО.

3—1 Окрздрав. 1268

ЧЕРЧЕНИЕ

легко и быстро можете сами изучить по новой книге инжен. МИШИНА **ЧЕРТЕЖНОЕ ИСКУССТВО**

Содерж.: Общ. указания, техническ. черчение. Определение и обозначен. размеров на чертежах. Детальные чертежи. Светокопии и т. д.

272 стр. 290 чертежей и упражнений. Цена с перес. 2 рубля 80 копеек. Высылает Книжн. дело „Литература“ Одесса, ул. Лассаля 26/и.

СЛЕСАРНОЕ ДЕЛО

можно изучить по новой книге с приложением двух альбомов рабочих чертежей, содержащих на 52 отд. листах основные приемы слесарно-кузнечных работ, необходимых каждому для изучения слесарно-кузнечного ремесла и для повышения квалификации. Книгу с двумя альбомами высылает за 3 р. 50 к. Акц. О-во КНИЖНОЙ ТОРГОВЛИ, Ленинград, внутри Гостинного Двора, 125.

—3 1244

По случаю от'езда ПРОДАЮТСЯ ДОМ И ЦЕПНАЯ СОБАКА

Пролетарский пер., № 3.

1900—2

ЩЕГЛОВСКОЕ ЖИВОТНОВОДЧЕСКОЕ Т-ВО ПОКУПАЕТ МОЛОЧНЫХ КОРОВ

Цены—по соглашению. Кузнецкая № 44.

5—1. Правление. 1857

За неплатеж налогов на 31 января 1930 г. НАЗНАЧАЮТСЯ ТОРГИ

на химзаводе у магазина ЦРК с 10 час. утра следующих лиц:

1. Сибиряков И К
2. Домбровский В. Ф.
3. Сяо-ши-хуа.
4. Щеглов Ев. А.
5. Щеглов М. Т.
6. Печерин И. С.
7. Ежелой М.

И 2 февраля на правом берегу Кемрудника, базарная площадь,—с 11 час. утра.

Кроме того, будут продаваться 31|I и 2|II с. г. жилые строения и надворные постройки на месте:

1. Щеглов М. Т., Заречная, № 31.
2. Печерин И. С., Щегловская, № 57.
3. Кочегаров М. А., Красная, № 26.

Желающие принять участие в торгах на строения должны ко дню торгов представить подписку об отсутствии законных препятствий к приобретению ими строений, внести залог в размере 10 проц. первоначальной оценки последних.

1282—1 Кузнецкий окрфинотдел.

СТОЛОВАЯ ОБЩЕСТВА КРАСНОГО КРЕСТА

ОТКРЫВАЕТСЯ 1 ФЕВРАЛЯ на улице Ленина, в доме № 11.

ЗАВТРАКИ, ОБЕДЫ И УЖИНЫ ОТПУСКАЮТСЯ с 9 час. утра до 10 час. вечера.

1912—2 Горрайком РОКК.

ГОСБАНК и СЕЛЬБАНК С 1-го ФЕВРАЛЯ будут производить занятия с 10 ч. утра до 5 ч. вечера. **ОПЕРАЦИИ С КАССОЙ** с 10 ч. утра до 3 ч. дня.

Управляющий госбанка Москвичев.

Управляющий сельбанка

1280—3 Загорский.

ИЗВЕЩЕНИЕ

Кузнецкого Окружного Военного Комиссариата.

29 января 1930 года.

На основании обязательного постановления окрисполкома за № 26 от 28 декабря 1929 года „Об обязательной ликвидации неграмотности“ для точного учета неграмотных и малограмотных граждан, подлежащих обязательному обучению ОБ'ЯВЛЯЕТСЯ перерегистрация мужского пола, проживающих в г. Щегловске: военнообязанных 1903, 1904, 1905, 1906 и 1907 г.г. рождения, гр-н допризывного возраста 1912, 1911, 1910, 1909 и 1908 гг. рождения,

Явка для указанных возрастов вне зависимости от грамотности обязательна. Перерегистрация будет производиться с 30 января по 10 февраля с 17 до 21 часа во внерабочее время. Явка устанавливается для всех указанных годов, фамилии коих начинаются с букв:

А, Б—31 января
В, Г, Д—1 февраля
Е, Ж, З, И—2 февраля
К—3 февраля
Л, М—4 февраля
Н, О, П—5 февраля
Р, С—6 февраля
Т, У, Ф, Х, Ц—7 февраля
Ч, Ш, Щ, Э, Ю и Я—8 февраля.

ЯВЛЯЮТСЯ:

Проживающие на Кемруднике—в школу малограмотных при клубе поверхностных цехов Кемрудника.

Проживающие в районе химзавода—в 64-й барак (цементовый около военизр. охраны).

Проживающие в г. Щегловске—в школу № 1 по Советской и школу педтехникума (бывш. помещение окроно, рядом с окрисполкомом) в один из ближайших из этих пунктов.

Проживающие в д. Кемеровой—в здание, ранее занимавшееся риком

1916—2 ОКРВОЕНКОМАТ.

С 1-го февраля Окружная Камера Инспекции Труда **ПЕРЕХОДИТ** НА УТРЕННЮЮ СМЕННУЮ РАБОТУ С 7 ДО 2 ЧАСОВ ДНЯ.

Окружной Отдел Местного Хозяйства переходит НА ВЕЧЕРНЮЮ СМЕНУ РАБОТ с 3 до 10 час. веч.

ОкрОМХ'а.

1901—1 ИНСПЕКЦИЯ ТРУДА.

НОВИНКА

Совершенствование и улучшение **ПАМЯТИ**

мнемонические приемы, гигиенич. условия умственн. работы, забывание и ошибки памяти, расстройство памяти, методы, облегчающ. запоминание и др. полезные сведения о памяти в ее нормальн. и болезн. состоянии узнаете, выписав необходим. каждому новую книгу

д-ра мед. НИФАНТОВА:

„ПАМЯТЬ, ЕЕ НЕДОСТАТКИ И МЕРЫ К ИХ УСТРАНЕНИЮ“.

Изд. 1929 г. 240 стр. с рисунк. Цена с пересыл. 2 р. 50 к. Высылает кн. дело „ЛИТЕРАТУРА“, Одесса, ул. 10 л.

3—1 Кр. армии, 64. 1256

ПОЛОВОЕ БЕССИЛИЕ

и как его лечить. Все необходимые сведения узнаете, выписав новое, 4-е дополн. издание известн. книги

д-ра Н. В. СЛЕТОВА.

ПОЛОВАЯ НЕВРАСТЕНИЯ, ЕЕ ПРИЧИНЫ

и лечение. Кратк. содерж.: Норма и уклонения в половой жизни. Причины половой слабости (малокровие, сифилис, запоры, перелой, полов. излишества, онанизм, поллюции и др.) Импотенция органическая, психическ., паралитич. Лечение местное и общее (органотерапия. электричество, массаж, гимнастика, водолечение и пр.) С цветн. таблицами. Цена с пересыл. 3 р. 25 коп. Высыл. кн. дело „ЛИТЕРАТУРА“, Одесса, ул. 10 л. Кр. армии, № 64.

ЗАОЧНЫЕ ГОСКУРСЫ **КРОЙКИ и ШИТЬЯ**

мужск. головн. уборов и дамских шляп. Плата по 1 р. в м-ц. Художествен. вышивк. (ручн и маш.). Кружководов и закройщиков—плата по 2 р. в м-ц. По окончании—свидетельство. На курсах обучается 15.000 чел. Справочник 20 к. мелк. марками.

Москва, 9, Тверская, 24.

1—2 1140

Для сведения всех организаций и вневойсковиков — об'является, что приказ окрисполкома и окрвоенкомата за № 2 от 10 января с. г. „О вневойсковом учебном сборе“—ОТМЕНЯЕТСЯ. Вневойсковики по этому приказу явке на учебные сборы не подлежат.

1917—2 ОКРВОЕНКОМАТ.

УТЕРЯННЫЕ И ПОХИЩЕННЫЕ ДОКУМЕНТЫ:

Сакерин, книж на кормлен ребен выд Прокоп страхкассой 1985—Шаргаев А В справка о паевых взнос выд Прокоп крк 1986—Буских воин книж выдан Барнаульск окрвоенк 1987—Милейко О забор лист выд Прокопьев крк 1988—Альтинин М Г воин книж 1989—Бедаров Е воин книж выд Бачат призыв пунктом 1990—Калашников воин книж выд Бийским окрвоен 1991—Черемнов Д больн бюллет выд Прокоп амбулатор 1992.

Колыхалов Я. паев книж выдана Прокоп крк 1993—Даньшин П паев книж выд Прокоп крк 1994—Музыренко И забор книж и к ней 3 листка выд Прокоп крк 1975—Церегородова паев книж выд Прокоп крк 1976—Агапов заборн карт и забор книж выд Прокоп крк 1977—Налимов А паев книж выд Прокоп крк 1978—Мусохранова удост личн выд Бачат рик 1979.

Советников М паев книж выдана Прокоп крк 1980—Дежиков расчет книж выд шахтой № 5—6 1981—Егарихин М Р воин книж выд Красн райком 1982—Игнатьев Н А паев книж выд Прокоп крк 1983—Месяц К паев книж выд Прокоп крк 1984—Кологривова профбил союза мед сантруд 2229.

Иванов прфбил союза горняков и удост личн 2228—Новиков Г И кандид карт ВКП(б) и справ Минусинской жел дор на право работы кочегаром 2227—Зольченко Х расч книж выд Кемрудн центральн шахт 2226—Бурмистровой З Я 2 паев кн на имя Бурмистрова и Бурмистровой и 4 забор карт выд кемер крк 2225—Журавский Ф П сберегательн книж, профбил союза горн и расч книж 2223 Егоров Г шахтовой пропуск № 97 выд кемер шахтоуправ 2222—Шимахаметов Г паев книж и заборн карточка выдана кемеров крк 2221.

Логинов П Г паев кн выд кузед о-вом п-лей 366.—Шумилова Н М профбил союза нарсвязи 2702.—Козлов Н И воинск кн выд мариинским риком 2687.—Сайдаров М К воинск кн выд ачинским военком 2688.—Рычков Н И конск карт 2689.—Тюкин Н П паев кн выд тельбесским крк 2690.—Панькова М И удост личн выд малосегатским с-сов 2684.—Пелюгаев Г конск карт 2685.

Нырков П П бессрочное удостов личн 2686.—Тохар Ф Я водвор бид и конск карт выд исиульским с-сов 2692.—Овчинников Г Ф воинск кн 2693.—Кашин А Р удост личн выд коневским с-сов 890.—Поляков Л С воинск бил выд читинск 41 авиапарком, удост личн выд златоустовским армкомом 891.—Мезенцев Г Т конск карт выд степнинским с-сов 782.—Курочкин воинск кн выд красноярским риком 893.—Алешин Т А прод карт на 6 человек 894.—Заре шило В расч кн 895.—Морозов Н паев кн кузнецк крк 896.—Чесноков Л А паев кн выд тельбесск крк 892.—Бобровский М А удост личн выд шмелевским с-сов 898.—Панькова М И паев кн выд тельбесск крк 899.

считать недействительными

ИГРАТЬ НА ГИТАРЕ мандолине, балалайке ЛЕГКО НАУЧИТЕСЬ САМИ, БЕЗ ЗНАНИЯ НОТ по нов. общ. самоучителю с прилож. песен, романс. и пр. Цена с перес. 2 р. 25 коп.. Высыл. книжное дело „Литература“, Одесса, ул. им. Красн. армии, 64.

2—1. 1198.

ИГРАТЬ НА ГАРМОНИИ двухрядн. русск. и заграничн. строя ЛЕГКО И БЫСТРО НАУЧИТЕСЬ САМИ НЕ ЗНАЯ НОТ по нов. общедоступн. самоучителю с прилож. 30 музык. номер.. Цена с перес. 2 р. 25. коп.. Высыл. книжн. дело „Литература“, Одесса, ул. Кр. армии, 64.

2—1. 1198.

ВОЛОСЫ

сохранить и предупредить ОБЛЫСЕНИЕ устранить излишнюю ВОЛОСАТОСТЬ, избавиться от ПЕРХОТИ и т. п' интересует многих.

Все необходим. сведения и многочисленн. рецепты найдете в книге д-ра Бормана: „БОЛЕЗНИ ВОЛОС И ПРЕДУПРЕЖДЕНИЕ ЛЫСИНЫ“.

Цена с перес. 2 руб.. Высыл. книжн. дело „Литература“, Одесса, ул. 10 лет Кр. армии, 64.

3—1. 1109

87 изящных красив. предметов: рамочки, шкатулки, полочки, этажерки, подставки, ручн. зерк., монограммы и много других полезных вещей Вы сумеете сделать сами, выписав для выпиливания

АЛЬБОМ РИСУНКОВ

на 32-х больших отдельных листах. Цена с пересылкой 3 р. 75 к.. Высыл. книжн. дело „ЛИТЕРАТУРА“, Одесса, ул. 10 л.

3—1 Кр. армии, № 64. 1258

Гор. Щегловск. Гостипография