ЦЕНА ОТДЕЛЬНОГО НОМЕРА 5 КОП.

28 ОКТЯБРЯ
ВТОРНИК
1930 год.

№ 245—(2319)

ЕЖЕДНЕВНАЯ ГАЗЕТА
Щегловского Горкома ВКП(б), Горисполкома и Горпрофсовета

АДРЕС РЕДАКЦИИ:
Сибкрай, г. Щегловск, Исполкомская, № 16.
ТЕЛЕФОНЫ: редактор: № 1 общий: 54.

КУЗБАСС

Новосибирск
Б-ка Сибирского
ЭРБ

БИБЛИОТЕКА
Запсибкрайисполкома

СОЕДИНЯЙТЕСЬ

СЕГОДНЯ В НОМЕРЕ

— Ударная декада хлебозаготовок (1 стр.).
— Перекличка механизмов (1 стр.).
— Рационализаторский счет (1 стр.).
— Постановление Сибкрайкома о выполнении ыромфинплана по углю (2 стр.).
— Колдоговорная кампания (3 стр.).
Строим первый электролитный (3 стр.).

ДЕВЯТЬ ДНЕЙ ОСТАЛОСЬ ДО СЕДЬМОГО НОЯБРЯ

28 ОКТЯБРЯ — **УДАРНАЯ ДЕКАДА** — 7 НОЯБРЯ

ТОЛЬКО БЕСПРЕРЫВНЫМИ КРАСНЫМИ ОБОЗАМИ МОЖНО ПОГАСИТЬ ЗАДОЛЖЕРНОСТЬ, НАВЕРСТАТЬ УПУЩЕННОЕ

ДОЛГ КАЖДОГО СОЗНАТЕЛИНОГО БЕДНЯКА И СЕРЕДНЯКА-ЕДИНОЛИЧНИКА—СДАВ СВОИ ИЗЛИШКИ—ПОМОЧЬ КОЛХОЗУ

ТОВАРИЩИ КОЛХОЗНИКИ, БЕДНЯКИ И СЕРЕДНЯКИ.

Темп хлебозаготовок резко снизился в последние дни. На 26-е октября годовой план выполнен на 60,1 процентов. Колхозы, которые должны были показать образец быстрого выполнения своих планов, проявляют ничем не оправдываемую медлительность. Кулацко-зажиточные хозяйства еще не выполнили твердые задания. Девять дней осталось до Октябрьской годовщины, а существующие темпы хлебозаготовок не только не обеспечивают, но ставят под угрозу призыв передовых колхозов о выполнении планов к 7 ноября.

Наверстать упущенное можно только напряжением всех сил, всей энергии парторганизации, колхозников, бедноты и середнячества нашего района.

Оставшиеся девять дней, об'явленные газетой «Кузбасс» ударной декадой, должны стать действительно ударными, решающими днями, которые обеспечили бы действительное выполнение плана хлебозаготовок к 7 ноября.

Каждый колхозник, бедняк и середняк должны осознать, что быстрое и досрочное выполнение плана, своевременные досрочные внесения ЕСХН, страхплатежей и других сборов даст возможность государству снабдить хлебом города, Красную армию, выполнять величайшее социалистическое строительство.

Рабочие фабрик и заводов напрягают все силы, всю энергию для того, чтобы скорее и лучше выполнять пятилетку. Каждый колхозник, бедняк и середняк должны помочь рабочему классу в этом, и главная помощь—это быстрое выполнение плана хлебозаготовок, своевременное и досрочное внесение платежей; подписка на заем «Пятилетка в 4 года», организация новых колхозов. Этим мы не только поможем государству, но и нанесем сокрушительный удар кулаку, который ведет вредительскую работу в деревне и срывает мероприятия партии и правительства.

Товарищи колхозники, напрягите все силы, всю энергию на выполнение своих заготовительных планов!

Используйте оставшиеся девять дней для ударного труда. Беспрерывными красными обозами погасите свою задолженность, наверстайте упущенное.

Товарищи единоличники—бедняки и середняки, организуйте по примеру комиссаровцев помощь колхозникам в обмолоте и вывозке хлеба на ссыпные пункты!

Каждый сознательный и бедняк и середняк—единоличник, сдавший свои излишки государству должен помочь колхозам.

Заставьте кулацко-зажиточные хозяйства безоговорочно выполнить свои твердые задания.

Переведите на оперативный план выполнение хлебозаготовок; контролируйте каждый день, каждый час выполнение хлебозаготовительного плана. Организуйте общественные буксиры передовых сельсоветов отставшим, помогите им; подтяните их к тому, чтобы они выполнили свои задания.

Переключитесь на досрочный сбор ЕСХН, страхплатежей и других средств.

Выполнив хлебозаготовительный план, оргаризуем всерайонный красный обоз к 13-й годовщине Октября.

Секретарь горкома ВКП (б) **Руднев**.
Председатель горисполкома **Белоус**.

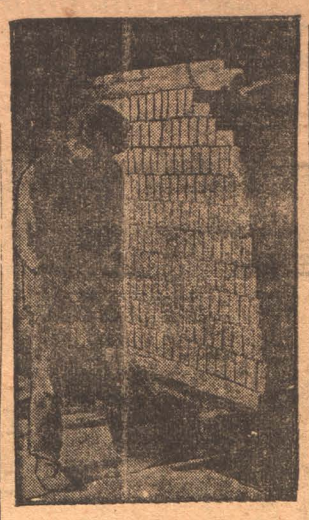

Находящийся в 1 клм. от г. Климовичи (БССР) кирпичный завод к 3 году пятилетки перешел на расширенную производственную программу, что увеличит продукцию завода почти вдвое. НА СНИМКЕ: подача на вагонетке кирпича в котел.

СВОДКА
сдачи хлеба по колхозам

О том, как выполняют колхозы свои хлебные планы уже сообщалось на страницах «Кузбасса».

Темп хлебозаготовок по колхозам на 26 октября остается почти без изменений. Коммуна «Пролетарская Победа», Черемичинского сельсовета из 333,4 центнер. выполнила на 26 октября 408,3 центнера. Коммуна им. Ворошилова из 2533,6 центнер. выполнила 348,1 центн., коммуна «Путь Ленина» из 337,7 центнер. выполнила — 70,9 центн. коммуна «Красный Сталинец» из 440 центнеров, выполнила 88,9 центнера, коммуна имени Сталина из 862 центнеров выполнила 138,81 центнера. Сельхозартель «Об'единение» из 437,5 центн. выполнила 69,66 центнер и т. д.

Из 49 колхозов с 17 октября поступило хлеба только от 19 колхозов.

Такое положение ставит под угрозу выполнения колхозами к 7-му ноября плана хлебозаготовок. Нужно оставшиеся дни по-ударному использовать для своевременного выполнения плана хлебозаготовок.

СВОДКА
С ФРОНТА ХЛЕБОЗАГОТОВОК
60.1 ПРОЦЕНТА

На 25 октября поступило хлеба на ссыпные пункты с начала кампании 4329 тонн или 60,1 процента годового плана.

Удельный вес продовольственного хлеба (рожь, пшеница) снижается (вместо 52-х процентов он составляет 49 процентов)

За последнюю пятидневку с 20 по 25 октября продовольственный хлеб занимает 37,6 процента, вместо 39,1 процента за 4-ю пятидневку, а за 3-ю пятидневку октября 44 проц.

Сельсоветы в борьбе за хлеб

Проводимая работа хлебозаготовок в Щегловском районе не в каждом сельсовете поставлена по-ударному.

Некоторые сельсоветы свои хлебные планы выполнили и уже перевыполнили:

Осиновский выполнил на 114 процентов. Пох'яковский выполнил на 105,5 процентов, Воскресенский выполнил на 101,1 процента, Суховский выполнил на 102,2 процента. А всего выполнили годовой план 7 сельсоветов. Комиссаровский сельсовет выполнил годовой план на 106 процентов по единоличному сектору с колхозным планом 83,6 проц.

Выполнили свой план хлебозаготовок от 90,2 до 96,3 процента: Андреевский, Б-Промышленский, Топкинский и Калининский сельсоветы.

Андреевский сельсовет выполнил свой план на 15,7 процентов и Ермаковский на 14,4 проц. годового задания.

Бессоновский сельсовет выполнил годовой план только на 1,4 проц.

Передовые сельсоветы должны помочь отставшим.

Комиссаровцы взяли на буксир ягуновцев.

Комиссаровцы своим опытом в работе помогли и ягуновцам. Глядя на комиссаровцев ягуновцы оживили свою работу. К 23 октября хлебозаготовительный план выполнен, по отношению к контрольной цифре на 73,4 процента, к встречному плану на 54 проц. Собрано ЕСХН из 3735 р. 04 к.—3350 р. 70 коп. (89,7 проц.), страховки из 2799 р. 92 к.—2197 р.(78,4 проц.).Значительно подтянулись и по другим видам кампаний.

Для закрепления достигнутых результатов комиссаровцы с ягуновцами 23 октября заключили соцдоговор, по этому договору они взяли на себя следующие обязательства:

1. Ягуновцы обязались закончить хлебозаготовительный план к 1 ноября.
2. Обязались закончить ко дню Октябрьской революции сбор всех видов платежей.
3. Ко дню Октябрьской революции собрать на 100 процентов семфонд и неприкосновенный фонд.
4. Ко дню Октябрьской революции вступить всем на 100 проц. членами кооперации.
5. К 7 ноября собрать паевых, стройфонда и др. фондов для кооперации на 75 проц.
6. Ликвидировать все виды задолженности.
7. К 1 ноября перебросить весь хлеб коммуны им. Ворошилова на ссыпной пункт в г. Щегловск, выделив для этого из каждого сельсовета по 300 подвод.

Многое говорилось о сроке вступления договора в силу. В результате решили, что договор вступает в силу со дня его подписания, т. е. с 23 октября.

К моменту заключения договора комиссаровцев с ягуновцами, в Ягуново прибыла делегация от Осиновского сельсовета. Она поделилась на общем собрании с ягуновцами методами своей работы. Осиновская делегация решила остаться в Ягуново для помощи ягуновцам в практической работе.

Ягуновцы заключив соцдоговор с комиссаровцами при практической помощи делегаций комиссаровцев и осиновцев дали слово, что они свои недочеты в работе исправит и вместе с ними станут в один ряд и поведут свою работу так, как они ведут ее по взысканию платежей и займут место к 1 ноября не в черном списке, а в красном. **Зыбко.**

Сбор платежей идет самотеком.

Кампания по сбору платежей проходит попрежнему крайне слабо. Некоторый сдвиг есть лишь по с. х. налогу, где собрано 78,2 проц. и по страховым платежам (60 проц.). В отношении остальных — положение на мертвой точке.

По сельским местностям особенно плохо обстоит дело с проведением и сбором самообложения, с погашением задолженности по кредитной системе, по которой к 20 октября из 184 тыс. рублей поступило лишь 14586 руб. (7,9 проц.), по реализации госзаймов (12 проц. задания), а также со сбором паевых взносов по разным системам кооперации (октябрьский план выполнен только на 28 проц.

Поступление паевых взносов по городу идет не лучше, данная ЦРК контр. цифра по сбору выполнена только на 2,1 проц. Сбор средств по линии жилкооперации не идет. Она до сего времени хранит об этом полное молчание, игнорируя требования соответствующих органов.

Перекличка механизмов

ВРУБОВЫЕ ДИАГОНАЛЬНОЙ ЖДУТ ОПЫТНЫХ ВОДИТЕЛЕЙ

В утреннюю смену на машинах „Сискол" работают одни ученики, это снижает производительность врубовых

АЗИАТСКОЕ ИСПОЛЬЗОВАНИЕ ВРУБОВЫХ НА ДИАГОНАЛЬНОЙ

Только сейчас Диагональная шахта начала включаться в борьбу за производительность механизированных забоев, за чистоту машин, за рациональное их использование.

На шахте имеются три врубовых машины. Две—системы «Сискол» и одна «Джефри».

Суточное задание для двух машин «Сискол» вместе 38 тонн. Фактически же **выдано 25 октября 16 тонн**. Машины дали только 1 с половиной цикла в сутки. Это зависит с одной стороны от того, что машинисты молодые, нет достаточной практики, а с другой — от того, что в утреннюю смену работают **исключительно одни ученики**.

Для врубовой машины «Джефри» суточное задание — 4 с половиной погонных метра или 36 тонн. Фактически же она дала за 25 октября 3,20 метра или 27 тонн, сделав два цикла в сутки.

В тоже время 25 октября 2-я смена на машине «Джефри» сдала полный цикл без всякой задержки, что для Диагональной шахты является показательным.

Простои машин бывают очень часты из-за завала угля, ибо транспорт не справляется с отгрузкой.

Чтобы избежать простоя приняты меры на сооружение нужного количества вагонеток. 8 штук их уже спущено.

Диагональная шахта сейчас подрабатывает вопрос о перенесении опыта Центральной шахты (на 3 цикла в сутки), для чего по мнению заведывающего есть все возможности.

Алексеев.

БОЙ ЗА ПЕРВЕНСТВО

26-го октября Кемеровский рудник выдал 898 тонн угля.

Кемеровский пласт Центральной шахты работая по повышенному оперативному заданию в 277 вагончиков в сутки, после снятия старого хозяйственного руководства резко повысил добычу выдав рекордное за октябрь количество угля — 212 вагончиков.

Волковский пласт из-за ухудшившейся трудовой дисциплины и низкой производительности труда выдал всего—117 вагончиков, вместо 154 по оперативному плану.

Лутугинский пласт вместо 216 выдал — 161 вагон. Диагональная шахта снизила добычу на 212 вагончиков за сутки увеличив чрорыв по руднику на 132 вагон.

ДЕСЯТНИК ГНЕСИН—ОРГАНИЗАТОР ПРОРЫВА НА КОКСОВЫХ ПЕЧАХ

Он создает простои рабочих

22 октября на химзаводе смена Келдибекова пришла на работу с двух часов и **простояла полчаса**. Печи были готовы, но десятника **Гнесина**—ни где не найдешь.

Того же числа, после 6 часов вечера надо было выдавать печь, а Гнесин куда-то опять ушел и никаких распоряжений не дал. Рабочие не стали ждать и приступили к выдаче. А когда выдали две печи Гнесин прибежал и начал ругаться: «зачем выдавали без моего разрешения», хотя печи были готовы и если бы рабочие ждали десятника, то простояли бы полчаса.

Такие случаи бывают каждый день. 23 октября Гнесин также проявил свою нераспорядительность. Перед сменой начал торопить тушитель, а сам не сказал на какой батарее брать. Когда подошел тушитель на 113 печь лапорт был поднят на 2 и 3 батареях одновременно; замазчики не знали, что делать —или брать на 3 бат. или на 2. Стали спорить и простояли 15 минут. За это время рабочие могли бы взять печь. Такие случаи бывают каждый день из-за нераспорядительности десятника Гнесина. Надо его пудучить или совсем снять, потому что он не в курсе своего дела. Если он будет у нас десятником, то у нас получится большая недодача печей.

Учитель.

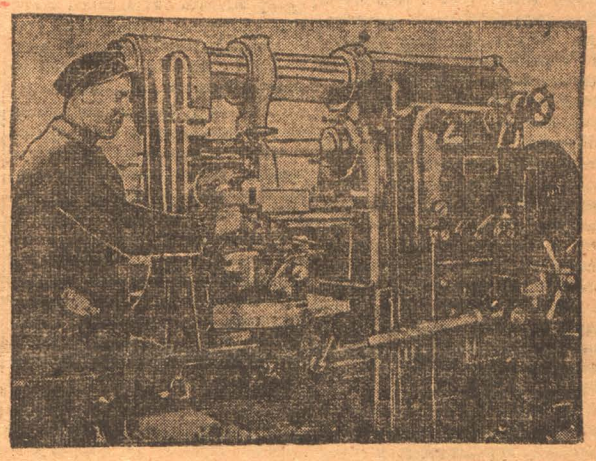

Механическая мастерская мехзавода механизируется станками последней техники.
К годовщине Октября заканчивается установкой фрезерный станок.

Рационализаторский счет третьего года пятилетки

Счет продолжают т.т. Волков, Арестов и Молчанов

Заливщик т. Волков об'ясняет так срыв выполнения задания по выжигу кокса на химзаводе:

— Повысилась влага в коксе от того, что в печах часто меняется температура. От этого коксовый пирог в печах не весь пропекается, бывает, что концы коксового пирога переспеют, а средина не пропекается. Такой коксовый пирог дольше заливается водой, от этого и увеличивается влага в коксе. **Нужно чтобы газовщики и дежурные мастера следили за температурой и равномерно бы ее регулировали**, тогда уменьшится влага в коксе.

Моторест т. Аристов—Загружаются неполные печи. Когда уголь сырой, то он при загрузке в печь спрессовывается в люке, а засыпщики короткими крючками не могут пробить спрессованный уголь в люке. **Для шуровки угля нужно сделать подлиннее крючки.**

Моторист дробилки т. Молчанов сказал:—Бывает частая остановка дробилки от того, что на дезинтеграторах старые ремни, которые часто рвутся. Например, 26 октября на третьем дезинтеграторе порвался крестовой ремень от этого дробилка не работала 1 час. **Нужно выписать новые ремни**, что избавит дробилку от частых простоев.

У элеватора,—продолжает т. Молчанов,—турмы уголь течет в конец элеватора, от этого может остановится элеватор. Тогда порвутся ремни на моторах. Для избежания этого **нужно у элеватора сделать течку подальше, тогда уголь будет сыпаться прямо в середину элеватора.**

В дробилке у третьего мотора на ленту сыпется крупный уголь и летит по сторонам, что угрожает мотористу. **Я предлагаю сделать защиту у третьего мотора.**

Лапорты надо дать новые.

На второй батарее коксовых печей сломаны 6 лапортов. Это тормозит выдачу кокса и приносит ущерб печам. При подлятии лапортов они задевают за своды печей и разрушают их. Кроме того, приходится каждый раз терять лишних полчаса на спуск лапортов в печи. Неоднократно говорили хозяйственникам, чтобы лапорты сменить новыми, но ответ получается один: «мехзавод не выполняет заказы». Хотя новые лапорты есть в механической мастерской химзавода.

На это надо обратить серьезное внимание администрации коксовых печей,так как отсутствие исправных лапортов срывает работу коксовых печей. 264.

Исправьте коробки.

На третьей батарее коксовых печей, две коробки, которые направляют мерки тушителей неисправны. Одна изогнута и задевает за тушители (ее не поднимает подъемный рычаг и она очень тяжела на ходу), с ней трудно справиться даже вдвоем—вторая стоит в тупике. Требуется только обрезать клин и коробка легко будет ходить, что ускорит работу и облегчит работу. 264.

Недодали 27 печей кокса

На коксовых печах 26 октября было недосыпано 27 печей на всех трех батареях, по той причине, что стояла дробилка. Получился большой простой и рабочие очень недовольны, что задание выжига кокса в 73 тысячи тонн на последний квартал срывается.

С такими простоями надо повести борьбу не только администрации дробилки, но и заведующему коксовыми печами.

Борьба с неполадками на руднике еще не стала частью борьбы за промплан

На уклонке № 4

По Диагональной шахте задания не выполняются. В ряде причин от причин, от которых это зависит, роль играет то, что рабочие предложения по рационализации не используются. Возьмем, например, предложение, опубликованное в газете—сделать разминовку в уклоне № 4, где идет свалка угля в бункер (этодало-бы более быстрое движение транспорта).

Оно забыто. Рабочие предлагали поставить второй скип,—это дало бы возможность нормально проводить работы в шахте. Предлагали перенести водоотливный насос на другое место, чтобы уголь не попадал в зумф. Однако о реализации этих предложений никто не думает.

Предлагалипоставить специального свальщика с таким расчетом, чтобы коногоны недожидали друг друга а привезя партию забрал и порожняк и ехали за углем.

Эти предложения должны были быть использованы к первому октября, но из-за халатности технического персонала, который наплевательски относится к рабочим предложениям они не исполнены.

За это нужно взяться всем местным организациями добиться выполнения предложений по уклону № 4.

Гайка.

ПЕРЕКРЕПИТЬ СЕВЕРНЫЙ ШТРЕК

В уклоне № 4 на северном штреке сломано 3 стойки, что угрожает обвалом.

Запальщик идет с динамитного склада Центральной шахты нагруженный динамитом. Кто гарантирован в том что не может произойти несчастный случай? Вдобавок, на этом же штреку вода по колено. Нужно срочно принять меры перекрепить штрек и очистить канаву, а то скоро нельзя будет пройти по штреку.

На Центральной шахте, перекрепка штрека около динамитного склада идет крайне слабо, одна смена работает две не работают. Электропровода сняты, ввиду перекрепки штрека, в складе нет освещения и отогревателя, динамит начинает мерзнуть. Предлагаю зав. горными работами тов. Букину принять срочные меры усилить перекрепку и провести провода для отогревания динамита.

Грекша.

ОТРЕМОНТИРОВАТЬ БУНКЕР В УКЛОНЕ № 4

Ввиду того, что жесть, которой обит бункер вся издержалась, при свалке в бункер мокрый уголь задерживается, что задерживает работу коногонов. На севере 15 печи надо сделать новую крышу и фартук так, чтобы уголь не сыпался мимо вагона.

Свой.

Борьба за уголь—важнейшее звено борьбы за индустриализацию СССР

ПЕРЕЛОМА В ДОБЫЧЕ УГЛЯ ЕЩЕ НЕТ

КРАЙКОМ ПАРТИИ ТРЕБУЕТ: *ИСКОРЕНИТЬ ОППОРТУНИСТИЧЕСКУЮ УСПОКОЕННОСТЬ; ДАТЬ ОПЕРАТИВНЫЙ ПЛАН КАЖДОЙ ШАХТЕ; РАЦИОНАЛИЗОВАТЬ ИСПОЛЬЗОВАНИЕ МЕХАНИЗМОВ; ПОВЫСИТЬ ЗАБОТУ О МАТЕРИАЛЬНОМ ПОЛОЖЕНИИ ШАХТЕРА*

ПОЗОРНЫМ ТЕМПАМ НЕТ МЕСТА В УДАРНОМ КВАРТАЛЕ

Постановление Краевого Комитета ВКП(б)

На основании итогов совещания о выполнении решений Крайкома от 25 июля 30 г. и 1-2 сентября по каменноугольной промышленности и реализации обращения ЦК ВКП(б) от 3 сентября с. г., бюро Зап. Сибкрайкома отмечает, что указанные решения не выполнены. Темпы работы в Кузбассе попрежнему остаются позорно слабыми и перелома в добыче угля еще нет.

Причинами невыполнения программы заданий в угольной промышленности являются: слабость работы техническо-административного персонала, который не сумел перестроить свою работу и темпы работы, в связи с ростом производственных заданий, своевременно не сконцентрировал все силы на важнейших хозяйственных участках, не сумел правильно расставить рабочую силу и использовать имеющиеся механизмы; неиспользовываются предложения рабочих-ударников по производственно техническим вопросам; слабость работы партийных и профессиональных организаций, которые не перестроили своей работы по-новому, не осуществили до сих пор лозунга партии «лицом к производству», не проведены также до сих пор указания партии о доведении плана до каждого забоя, цеха и рабочего; а вместо этого наблюдается успокоенность формальной дачей заданий, без организации действительного массового контроля за их выполнением и перестройки всей работы на основе оперативного плана.

Партийные, профсоюзные и комсомольские организации не сумели до сих пор организационно перестроиться в своей работе на большевистские темпы, возглавить и поднять на высшую ступень соцсоревнование и ударничество, мобилизовать растущую активность рабочих на борьбу за выполнение промфинплана, не сумели развернуть критики недостатков хозяйственных, профсоюзных и кооперативных организаций.

Эти прорывы в работе свидетельствуют о правооппортунистической практике, выразившейся в неумении по-большевистски бороться за темпы партийных, профессиональных организаций, а также хозяйственных и административных работников.

Исходя из этого, Крайком ВКП(б) постановляет:

1. Указать всем партийным, профсоюзным и хозяйственным организациям Западно-Сибирского края, что на данном этапе борьба за уголь и с прорывами на угольном фронте, есть важнейшее звено в борьбе за индустриализацию и все партийные организации, каждый коммунист должны напрячь все силы на ликвидацию этого прорыва.

За недостаточную мобилизацию аппарата как в самом Востугле, так и на местах в борьбе с прорывами на угольном фронте, поставить на вид фракции правления Востугля, обязав ее принять решительные репрессивные меры по отношению ко всем лицам административно-технического персонала, не принявшим всех необходимых и возможных мер для полного выполнения производственных заданий.

2. Наиболее слабо развернувшим работу по мобилизации низовых партийных ячеек и рабочей массы на борьбу с прорывами—Ленинскому и Прокопьевскому райкомам поставить на вид.

3. Считать необходимым фактическое улучшение организационно-технического руководства предприятиями путем дачи твердых заданий каждой производственной единице, доведения, по данным единицам, плана на особый квартал до каждой шахты, участка, забоя и отдельного исполнителя, установив строжайшую ответственность за выполнение этих заданий в отношении всех звеньев хозяйственного аппарата—от десятника до правления Востугля. Особое внимание должно быть обращено на безусловное выполнение заданий по механизированной добыче путем стопроцентного использования как работающих механизмов, так и немедленного введения в действие еще неиспользованных.

В этих целях направить для практического руководства улучшением дела постановки механизации лучших инженерно-технических работников из аппарата Востугля на те предприятия, где механизированная добыча угля получила наибольшее развитие.

Считать необходимым откомандирование студентов последнего курса угольного института и Томского угольного техникума исключительно для усиления технического надзора на производстве, особенно на механизированных участках.

4. Для ускорения получения увеличенной добычи из новых шахт обязать Востуголь работу по новому шахтовому строительству построить также на основах оперативного плана, для осуществления которого направить часть лучших инженерно-технических работников из аппарата Востугля непосредственно на работу по проходке.

5. В виду недостатка квалифицированных металлистов для ремонта и обслуживания оборудования по механизации, считать необходимым на сибирских заводах произвести, в порядке общественной мобилизации, набор 75—100 чел. Просить Уралобком ВКП(б) также произвести мобилизацию квалифицированных металлистов (слесарей, кузнецов, электромонтеров, котельщиков) на уральских заводах.

Проведение общественной мобилизации поручить Крайсовпрофу совместно с соответствующими горкомами.

Отмечая наличие ряда случаев использования квалифицированных металлистов на второстепенных работах в различных учреждениях и предприятиях, поручить Крайсовпрофу выявить такие факты и принять меры к использованию этой квалифицированной рабочей силы по своей специальности, в первую очередь в горной промышленности.

6. Обязать Востуголь в срочном порядке организовать и приступить к закладке новых мелких шахт и штолен, обеспечивающих покрытие прорыва прошлого года и увеличение заданий в 1931 г.

В связи с этим обратиться в ЦК с просьбой дать указания ВСНХ о скорейшем предоставлении необходимого оборудования, материалов, также инженерно-технических кадров для введения в работу вновь закладываемых шахт и штолен, а также уже начатых проходкой.

7. Обязать Востуголь и фракцию Крайкома горняков немедленно заключить тарифное соглашение к существующему колдоговору о повышении на 12 проц. зарплаты по всем предприятиям каменноугольной промышленности Западно-Сибирского края обеспечив при этом повышение зарплаты основным кадрам рабочих занятых на механизированных и вспомогательных работах в шахте.

8. За выполнение и перевыполнение программы и заданий установить премию всем группам рабочих и инженерно-техническому персоналу, непосредственно работающему в районах превышающих программные задания, при чем часть этих премий выдавать в натуральном виде. Обязать фракцию Сибкрайсоюза и Крайторг совместно с Востуглем в трехдневный срок установить размер этого фонда.

9. Констатировать, что до сих пор еще не изжита большая текучесть рабсилы что свидетельствует о недостаточном выполнении директив партии как со стороны хозяйственных организаций, так и профсоюзов.

Крайком констатирует, что совершенно неудовлетворительно проходит также вербовочная кампания. За плохую работу по вербовке новых рабочих для угольной промышленности поставить на вид фракции Крайколхозсоюза.

Обязать Сибтруд и Сибколхозсоюз развернуть такие темпы в своей работе по вербовке рабочих, чтобы к 5 ноября обеспечить выполнение постановления Крайкома от 2-го сентября.

10. Отмечая что ряд горкомов и райкомов недоучитывают значения вербовки рабочей силы для угольной промышленности и не оказывают до сих пор этой вербовке никакой помощи и тем самым подрывают борьбу за уголь—Крайком об'являет выговор Томскому и Косихинскому горкому и РК.

Обязать все райкомы и фракции РИКов точно и в сроки выполнять задания по вербовке рабочей силы для угольной промышленности.

11. Крайком считает совершенно недопустимым, что некоторые организации, особенно Барнаульская, еще до сих пор не выполнила заданий по мобилизации коммунистов и комсомольцев для угольной промышленности.

Крайком категорически требует немедленно точного выполнения данных заданий и предупреждает, что невыполнение будет рассматриваться, как нежелание и неумение организаций по-большевистски бороться на одном из важнейших участков индустриализации.

12. Наряду с принятием исчерпывающих мер, на основе предыдущих решений Крайкома, дальнейшему улучшению обслуживания имеющихся кадров рабочих угольных предприятий, обязать правление Востугля, Акорта и Сибкрайсоюза срочно развернуть мероприятия для обслуживания нового расширенного контингента рабочих, прибывающих на шахты в угольные районы.

13. Наряду с развертыванием работ для будущего года, предложить т. т. Рубинштейну и Абрамову немедленно широко развернуть работу по постройке бараков, обеспечивающих жильем приток новой рабочей силы.

14. Обязать Сибтруд и соответствующие организации принять решительные меры к выполнению задания по переброске освобождающейся строительной рабочей силы в горняцкие районы, усилив вербовку этой рабсилы на территории Запсибкрая.

15. Отмечая почти полное невыполнение Наркомтрудом взятых на себя обязательств, согласно решения СТО, по вербовке рабсилы для Востугля в центральной части Союза—просить ЦК указать Наркомтруду, на обязательность с его стороны срочного выполнения решения СТО о вербовке рабочей силы для Востугля.

16. В целях содействия правлению Востугля и проверки исполнения со стороны всех краевых организаций директив Крайкома по вопросам угольной промышленности—создать комиссию под председательством тов. Зайцева М. в составе т. т. Абрамова, Кролевецкого и Тинова.

17. Партийным, профсоюзным, комсомольским и хозорганизациям добиться действительного под'ема на более высокую ступень соцсоревнования и ударничества, для чего снизу овладеть этим движением путем всемерного улучшения руководства, немедленно перенести лучшие опыты работ бригад Крайкома на работу других шахт.

Немедленно добиться, чтобы все коммунисты и комсомольцы были на деле ударниками и систематически отчитывались перед бюро своих ячеек за выполнение производственных заданий их бригад, передвинуть непосредственно в забой и на другие участки важнейшей работы большинство коммунистов и правильно расставить их на работе.

Продолжать более настойчивую работу по вербовке ударников третьего года пятилетки и очистить производство от лже-ударничества. Решительно взяться за применение опыта лучших передовых предприятий на всех шахтах, как-то: применение опыта планово-оперативных групп, сквозные бригады, методы общественного буксира и др.

18. Отмечая слабость партийных и профсоюзных низовых звеньев, Крайком считает необходимым укрепить эти звенья за счет переброски из других районов работников на руководящую профсоюзную (шахткомы) и партийную работу (секретари коллективов и ячеек).

Поручить Оргинстру, отделу кадров, фракции Крайсовпрофа в пятидневный срок разработать и представить секретариату Крайкома точный план переброски работников.

В тот же срок поручить культпропу представить секретариату предложения о расширении мероприятий по партийно-политическому воспитанию массы низовых партийных и профессиональных работников.

Особые постановления по резолюции

1. Предложить т. Абрамову к директиве за подписью т. Катина о производственном задании на особый квартал дать дополнительную директиву всем рудоуправлениям о принятии с их стороны всех мер, обеспечивающих перевыполнение этого задания с целью покрыть недоработки истекшего года.

2. Предложить Новосибирскому горкому в срочном порядке выделить для работы в качестве секретаря партколлектива Востугля вполне подготовленного работника.

3. Дело управляющего Кемеровского шахтоуправления т. Митюкова передать в СибКК.

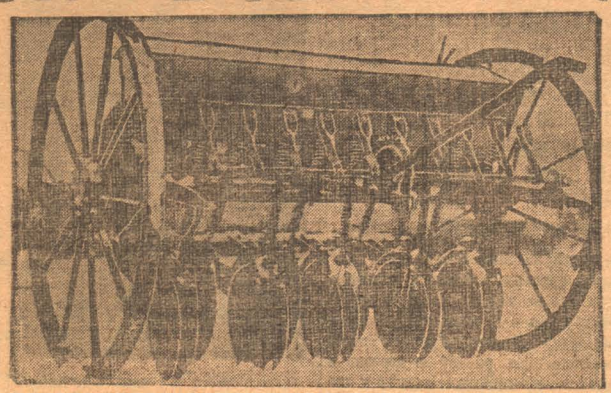

СЕЯЛКА, ПРЕДНАЗНАЧЕННАЯ В ПРЕМИЮ ОСИНОВЦАМ

В декаду рационализации пред'явим счет ЦРК

Рабочими предложениями улучшим работу кооперации

Начинаем сбор рабочих предложений

Осуществление рабочего контроля над деятельностью кооперации должно заключаться не только в одной критике работы ее, но и в **практической помощи** по устранению всех неполадок мешающих нормальному развитию рабочего снабжения.

Ход отчетной кампании ЦРК выявляет, что кооперация в рабочем снабжении не успевает за темпами развития строительства Щегловска и роста рабочего населения. Требуется максимум изворотливости и опыта в умении быстро маневрировать имеющимися у ЦРК ресурсами. Но этого то, как раз, в нашем ЦРК и нехватает, а отсюда—неизжитые очереди, перебои в снабжении, недоброкачественные обеды и т. д.

Ругать правление ЦРК за это надо и ругать хлестко, но если не дать ему при этом практических советов указаний, то вполне возможно, что в следующую отчетную кампанию снова придется говорить об этих же самых недостатках.

Нужна помощь. Перевыборную кампанию ЦРК надо усилить оживленной кампанией по сбору рабочих предложений, направленных к улучшению работы кооперации.

С сегодняшнего дня редакция газеты «Кузбасс» открывает десятидневник по сбору таких предложений.

Каждая партийная, профессиональная и др. организации, каждый рабочий и служащий, отмечая промахи ЦРК, должны рекомендовать и конкретные мероприятия, которые бы помогли ЦРК наладить работу по-боевому. Надо помнить, что дело снабжения—дело всех рабочих. Нужна повседневная практическая помощь выдвиженцам работникам ЦРК.

Присланные в редакцию предложения будут опубликованы и поставлены на обсуждение правления ЦРК с обязательством дать вполне обоснованный ответ на каждое предложение. Ответы будут помещены в «Кузбассе»

Рабочие, направляйте свои предложения в редакцию «Кузбасс».

ТРЕВОЖНЫЙ СИГНАЛ

НАПРАВЛЯЯ ГЛАВНЫЙ УДАР ПРОТИВ ПРАВОЙ ОПАСНОСТИ, РЕШИТЕЛЬНО ПРЕСЕЧЬ ЛЕВООППОРТУНИСТИЧЕСКИЕ ЗАГИБЫ, ВЕДУЩИЕ К РАЗРЫВУ СОЮЗА С СЕРЕДНЯКОМ

Сигнал, поданный из Топок должен еще больше сплотить парторганизацию на борьбу за генеральную линию партии

В прошлом году во время проведения кампаний по хлебозаготовкам и коллективизации в ряде районов Кузнецкого округа было допущено грубое извращение политики партии и правительства выразившихся в том, что, с одной стороны, по некоторым сельсоветам была проявлена недооценка кулацкой опасности (не находили кулака), а с другой стороны, были случаи когда под кулацкие хозяйства подводились явно середняцкие и даже бедняцкие хозяйства.

Эти извещения более ярко были выражены в Топкинском районе (дело Прокопьева, Тарасова, члены коммуны «Память Ленина» и др.).

Постановлением ЦК ВКП(б) и постановлением ВЦИК'а от 10 апреля 1930 года, директивами Крайкома ВКП(б) и окружкома категорически было предложено всем партийным организациям и советским органам немедленно исправить допущенные ошибки и даны совершенно ясные политические установки для дальнейшей практической работы.

Некоторые местные организации на словах признавая свои ошибки на деле не только не исправляли их, а наоборот продолжали повторять эти ошибки иногда оказывая упорное сопротивление в их исправлении о чем неоднократно отмечалось и Крайкомом и окружкомом.

На-днях произведенным мною обследованием Топкинского района установлено, что в Топкинском районе и в нынешнем году допускаются самые грубые извращения директив партии и правительства в проведении хлебозаготовительной кампании и мобилизации средств сельского населения, так например, налог с лишенцев на 20 октября—собран только 38 проц., налог с военно-обязанных кулаков до настоящего время не начислен. Есть случаи когда кулак лишенец платит ЕСХН 1 р. 95 к. Многие кулацкие хозяйства твердое задание получили малое.

В нынешнем году в Топкинском районе проявляется явное попустительство в отношении кулаков, и в тоже время грубо нарушается политика партии в отношении середняка, например: середняку Родионову инвалиду (нет левой руки) имеющему 9 душ семьи при наличии одного трудоспособного на 3,66 дес. дается твердое задание в 27 цент., тогда как кулаку имеющему 6,37 гект. дается 101 центнер. Согласно постановления райисполкома кулацкие хозяйства твердое задание по сдаче хлебных излишков обязаны выполнить не позднее 1 октября, а между тем оно по некоторым сельсоветам доведено до кулацкого двора только 2 октября (Соломинский и др.), при чем своевременное выполнение твердого задания реальными мерами ни в какой степени обеспечено не было, в результате чего на 20 октября значительная часть кулацко-зажиточных хозяйств твердое задание не выполнили.

При обозрении в нарсуде Топкинского района рассмотренных дел по 61 ст. У. К. обнаружено, что суд провел совершенно правильную жесткую карательную политику в отношении кулаков злостно не выполнивших твердых заданий, что дало положительные результаты, но вместе с тем суд допустил грубейшее извращение классовой линии осудив 5 человек—крестьян имеющих явно середняцкие хозяйства: Родионова Ивана, инвалида имет 9 ч. семьи, из них только одна жена является трудоспособной платит ЕСХН 3 р. 04 коп., ему дали твердое задание 163 п. и 7 октября нарсуд Родионова приговорил к 6 мес. принработам, но оказал любезность заменил принудительные работы штрафом в сумме 600 руб.; Баранова Александра, в 1929 г. ЕСХН платил 2 р. 95 коп. в 1930—31 г. от ЕСХН освобожден по необлагаемому минимуму, за невыполнении твердого задания осужден к 10 мес. принработ и штрафу 200 руб.,—и другие случаи. Нужно отметить, что в возбуждении этих дел активное участие принимал член бюро райкома ВКП(б) тов. Щетинин.

Постановление ЦК ВКП(б) и ВЦИК'а об улучшении материально правового положения работников просвещения районными организациями не выполняется, так например работникам просвещения в селах не только не обеспечена своевременная выдача продовольствия и промтоваров по 1 категории наравне с промышленными рабочими, но они часто не могут своевременно получить даже муку и зарплату. Жилищные условия у многих работников не удовлетворительные, отношение отдельных с-советов к учителям самое безобразное.

Случаи незаконных арестов, лицами не имеющими на то права и без всякого к тому основания в районе являются обычным явлением.

Районный партийный комитет на заседании своем 23 октября—признал почти полное отсутствие общественно-массовой работы и допущенные ошибки и постановил: нарсудью 5 уч. т. Бесова за грубое извращение политики партии выразившееся в осуждении явных середняков с работы немедленно снять и просить РКК привлечь его к партийной ответственности, материал о работниках допустивших нарушение партийной линии передать в РКК для привлечения к ответственности. По вопросу о невыполнении постановления правительства об улучшении материально-правового положения работников просвещения мною назначено следствие на предмет привлечения виновных к судебной ответственности. Дела об осуждении середняков в порядке надзора переданы в Крайсуд для отмены приговоров.

Необходимо положить конец всяким попыткам нарушать директивы партии и правительства с чьей бы стороны они не исходили.

Проводя решительное на деле, а не на словах наступление на кулака борясь самым решительным образоз с правым уклоном, как главной опасностью в данной обстановке, в корне пресекая всякие проявления правооппортунистические, мы одновременно должны дать решительный отпор всяким левым загибам дискредитирующим партию и совласть. Прокурор **Веженков.**

От редакции. Статья тов. Веженкова о грубых извращениях в Топкинском районе должна послужить сигналом для нашего района. Районные организации, местные деревенские парт'ячейки должны проявить максимальную бдительность в этой области, проверяя нет-ли у нас в районе таких грубых извращений, давая их своевременно решительный отпор.

Перевыборы делегаток

„НЕ МОЕ ДЕЛО"

На химзаводе перевыборная кампания женских делегатских собраний стоит под угрозой срыва. Партколлектив вокруг этого вопроса не создал общественного мнения, не мобилизовал лучших коммунистов на проведение перевыборной кампании.

Работницы и домохозяйки почти ничего не знают об ней. На заданный секретарю партколлектива вопрос, что сделано в этой области, он ответил:

— Я сказать не могу, знаю, что организовали штаб из домохозяек, а что сделано с работницами, сведений не имею.

Тов. Лихоманов, которому была поручена работа среди домохозяек, ничего не сделал.

— Я списки делегаток отдал в партколлектив, а дальше не мое дело—сказал он невозмутимо.

В коллективе ВЛКСМ дело обстоит еще хуже, не мобилизована ни одна девушка для участия в этой работе, хота по постановлению Крайкома, это одно из основных мероприятий.

Коллективам надо немедленно взяться по ударному, ибо время идет, а при таком темпе, который они имеют на сегодняшний день, кампания под угрозой срыва.

А. Ш.

„Крестовый поход“ против советского экспорта

В Бельгии издан королевский декрет, ограничивающий ввоз советских товаров

ПРОВОКАЦИОННЫЕ ЗАМЫСЛЫ ФИНСКИХ ФАШИСТОВ

В БЕЛЬГИИ ОПУБЛИКОВАН КОРОЛЕВСКИЙ ПРИКАЗ ПРОТИВ СОВЕТСКОГО ЭКСПОРТА

ПАРИЖ. По сообщению из Брюсселя опубликован королевский декрет против советского экспорта. Декрет запрещает ввоз и провоз без официального разрешения овса, пшеницы, ржи, ячменя, манной крупы, муки выше перечисленных продуктов, вина, животного клея, за исключением желатина и рыбьего клея, олеиновой и стеариновой кислоты. На ввоз этих товаров требуется разрешение министерств земледелия и труда. Декрет вступает в силу 27 числа. Одновременно опубликован декрет, отменяющий ограничения в отношении ввоза **французской** муки и пшеницы.

* * *

ПАРИЖ. По сообщениях из Бельгии, несмотря на то, что декрет о лицензиях на советские товары еще не был опубликован, антверпенское таможенное управление уже третьего дня отказалось разрешить выгрузку парохода с советским хлебом. В результате энергичного протеста заинтересованной фирмы министерство земледелия предписало разрешить выгрузку хлеба.

Антверпенские городские власти встревожены сообщением о том, что в связи с декретом Совнаркома 16 паровозов с советским хлебом, шедшие в Антверпен повернули в Роттердам. Крупные коммерсанты Антверпена обратились в министерство земледелия и в министерство общественных работ с телеграфным протестом против принятых правительством мер защиты отечественного земледелия.

* * *

ПАРИЖ. По сообщениям из Антверпена организации портовых рабочих и служащих отправили правительству телеграмму протеста против декрета, ограничивающего советский экспорт.

БАСНЯ О „СОВДЕМПИНГЕ“ В ГРЕЦИИ

«Массаже Датен» (французский орган, выходящий в Афинах) поместил большую передовую о «советском демпинге», в которой повторяет почти сплошь рассуждения французских газет на эту тему. Кроме того, газета публикует заметку, в которой заявляет, что падение цен на пшеницу в Канаде и Америке вызванное хорошим урожаем и увеличением существовавших запасов, а также «советским демпингом», отразилось на хлебном рынке Греции, в виду чего министрами внутренних дел, земледелия и финансов якобы уже разработан проект специального «защитительного закона».

АНТИСОВЕТСКАЯ ПОЛИТИКА ВЫБРАСЫВАЕТ НА УЛИЦУ 25.000 РАБОЧИХ

ПАРИЖ. Коммунистическая газета «Аншенс» приводит выдержку вильльской газеты «Эко», которая, комментируя декрет французского правительства, направленный против советского экспорта пишет: «эта мера заденет снабжение льняной и прядильной промышленности и повлечет за собой приостановку машин в ближайшем будущем. Если в снабжении будут перебои—25 тысяч рабочих неизбежно останутся без работы».

Голодный поход германских горняков

26 октября должен состояться голодный поход безработных Рурской области в Дортмунд. Социал-демократический полицей-президент Дортмунда запретил поход. По всей Рурской области об'явлено осадное положение. По поступившим сведениям безработные, несмотря на полицейский запрет, выступили в поход. 25 октября утром отряд безработных, вышедший из Мюльгейма по направлению к Дортмунду, задержан полицейскими отрядами. 50 безработных арестованы. В Штеркраде на квартирах арестовано 150 членов компартии. В Дисбурге колонны безработных задержаны полицией. 250 участников похода арестованы.

АНТИФАШИСТСКАЯ БОРЬБА В РУРЕ

БЕРЛИН. В Дортмунде (Рурская область), в связи с митингом национал-социалистов (фашистов), произошло серьезное столкновение между рабочими и национал-социалистами. Национал-социалисты произвели в рабочих 70 выстрелов. 16-летний рабочий убит выстрелом в голову, 8 рабочих ранено. Полиция арестовала только одного национал-социалиста. Один рабочий, находящийся в больнице, ранен 7 пулями. Полицейское сообщение указывает, что выстрелы производили только национал-социалисты. Социал-демократический полицей-президент Дортмунда Любберинг запретил коммунистические митинги и собрания, всем остальным партиям устройство митингов и собраний разрешено.

КРИЗИС ВЫНУДИЛ БОЛГАРСКИХ ПРОМЫШЛЕННИКОВ ПОВЕРНУТЬСЯ „ЛИЦОМ К СССР“

ВЕНА. По сообщению из Софии там на-днях состоялось совещание группы предпринимателей текстильной промышленности Болгарии. Совещание приняло резолюцию, в которой высказывается за восстановление сношений с СССР.

ОТКАЗАЛИСЬ ОТ БОРЬБЫ С ПЛАНОМ ЮНГА

Берлин. Саксонский ландтаг отклонил внесенное коммунистами предложение о немедленном прекращении платежей по плану Юнга.

АНТИСОВЕТСКИЕ ПЛАНЫ ФИНЛЯНДСКИХ ФАШИСТОВ

ГЕЛЬСИНГФОРС. По дополнительным сведениям определенно выясняется, что лапуасцы (фашисты) действительно намеревались похитить советского полпреда т. Майского, с целью спровоцировать войну между СССР и Финляндией. Лапуасцы полагали, что похищение советского полпреда создало бы в Финляндии замешательство и окончательно подорвало бы авторитет правительства Свинхувуда. Это помогло бы сторонникам открытой фашистской диктатуры захватить власть в свои руки.

КОММЕНТАРИИ К РАЗОРУЖИТЕЛЬНОЙ БОЛТОВНЕ

В Корфу (Греция) прибыла английская эскадра.

Телеграммы

Борьба за советы в Китае

ШАНХАЙ. Власти Наньчана, ожидая в ближайшее время наступления крупных сил Красной армии возводят вокруг города серьезные укрепления—траншеи, форты, электрические, проволочные заграждения и т. д. Из различных частей провинции продолжают поступать сведения об усилившейся активности коммунистов.

ШАНХАЙ. По официальным сведениям командования правительственной армии, Красная армия намеревается укрепить свое положение в южной и западной части провинции Цзянси, где она будет готовиться к наступлению на столицу провинции Наньчан.

ШАНХАЙ. По сообщению газеты «Шеньбао», железнодорожное сообщение по линии Чанша-Ханькоу очень часто прерывается в виду нападения отрядов Красной армии.

ПО СССР

ОГПУ раскрыта вредительская организация

МОСКВА. Органами ОГПУ раскрыта контрреволюционная вредительская организация, состоявшая преимущественно из инженеров и действовавшая подпольно под названием «промышленной партии». Организация ставила своей целью искусственное создание кризиса, путем вредительства во всех областях народного хозяйства, приурочивая развертывание кризиса к моменту иностранной интервенции. Организация была связана с эмигрантским центром в Париже именуемым торгово-промышленным комитетом (Денисов, Гукасов, Нобель, Манташев, Рябушинский, Мещерский и другие), волю и директивы которого она выполняла во всей своей вредительской работе.

Арестованы члены центра «промышленной партии»—Рамзин, Ларичев, Федотов, Чарновский, Куприянов, Калинников и другие, которые дали подробные показания о деятельности организации на территории СССР и в Париже. Дело передается в верховный суд и будет слушаться в ближайшее время.

ЗВЕРСТВА, КОТОРЫХ НЕ ЗНАЛА МИРОВАЯ ВОЙНА

Западная Украина под фашистским сапогом

ЛОНДОН. Либеральная «Манчестер Гардиан» публикует обширную корреспонденцию своего берлинского корреспондента о польских зверствах в западной Украине. Корреспондент приводит содержание четырех имеющихся в его распоряжении документов. Первый документ—это полный текст «пастырьского послания» львовского митрополита Шептицкого. Это послание было конфисковано польскими властями, несмотря на то, что Шептицкий известен, как сторонник польско-украинского сближения и агент варшавского правительства. Митрополит призывает украинский народ быть терпеливым и показать пример «христианского смирения».

Далее корреспондент приводит содержание письма украинца, в котором указывается, что «в западной Украине повсюду царит террор и отчаяние. Также, как в дни татарских нашествий женщины и дети насилуются, избиваются».

Третий документ—письмо украинского крестьянина гласит: «они (польские уланы) зверски избивают людей, грабят, убивают, воруют, разрушают. С людьми обращаются как с животными. Подобного не знает история человечества». В конце письма сообщается: «мы пережили мировую войну, но никогда еще не переживали таких ужасов».

ОПЫТ ПОДЛИННОЙ МОБИЛИЗАЦИИ МАСС

ИСПРАВИВ ОППОРТУНИСТИЧЕСКИЕ ОШИБКИ В РАЗВЕРТЫВАНИИ КОЛДОГОВОРНОЙ КАМПАНИИ ПЕРЕКЛЮЧИТЬСЯ НА ОПЕРАТИВНУЮ ОРГАНИЗАЦИЮ ПРОВЕРКИ КОЛДОГОВОРОВ

Основные недостатки колдоговорной кампании в нашем районе заключаются в том, что:

1. Она до сих пор не стала массовой политической кампанией;

2. Что ряд профорганов, как показывает характер поступающих от рабочих предложений, ведут ее по тому пути, на который ориентировало профдвижение старое оппортунистическое руководство ВЦСПС — по пути узколобого профделячества, когда колдоговор рассматривается не как акт выявления и организации активности масс на борьбу за пятилетку, но как договор, лишь защищающий интересы работников предприятия.

Мы должны учесть допущенные ошибки, учесть опыт передовых предприятий и переключиться на действительно массовое проведение колдоговорной кампании.

Что значит провести массово кампанию? Это значит, во-первых, — перевести ее на оперативные рельсы. Мобилизовать внимание сотен и тысяч можно лишь тогда, когда внимание это будет сконцентрировано на конкретных вопросах, определенных конкретным промежутком времени. Следовательно, **первая наша задача: выбрать круг конкретных вопросов и наметить точные сроки их выполнения.**

Провести массовую кампанию, это значит, во-вторых, — четко расставить руководящие силы, ибо в противном случае активность распылится. Следовательно, **вторая задача — определить для актива участок его работы, установить ответственность конкретных лиц за работу на этом участке.**

Провести массово кампанию, это значит, в-третьих, — организовать повседневный контроль всех участников над ее выполнением. **Следовательно третья задача — создать систему массового учета хода работы.**

Наконец, массовая кампания означает, в-четвертых, такую организацию работы, при которой каждый рабочий, борясь за свои интересы, за свой производственный участок, основной своей целью ставит поднятие работы всего предприятия в целом. Следовательно, **четвертая наша задача—выбрать такие формы работы, такую систему, которая бы способствовала расширению кругозора рабочих. Эта система — ударничество и соревнование.** И последнее—организация всех приводных ремней в помощь кампании.

В соответствии со сказанным перестроив свою работу, профорганы гарантируют проведение колдоговорной кампании.

Как-же надо перестроиться? В ответ на этот вопрос мы приводим опыт рабочих Московского тормозного завода. Мы рекомендуем изучить этот опыт на собраниях профактива и немедля реализовать его на шахтах, строительствах и заводах Кузбасса.

Сроки, люди, участки

За пять минут до окончания работы глашатаи, выбранные из числа рабочих, провозглашали накануне особой кампании:

— Товарищи, с сегодняшнего дня пленум завкома об'являет весь завод мобилизованным! Самопроверка колдоговора должна быть проведена нами в ударном темпе—в 10 дней. Сегодня первый день.

Людно было в цеху в это время. Рупор—новая на заводе форма оповещения — целиком себя оправдал. Не все расслышали, но все были заинтересованы. Цеховой актив тут же разъяснял как принять участие в проверке колдоговора, в чем смысл этой массовой кампании.

В 12 часов утра экстренно заседал пленум завкома. Он решил — провести кампанию образцово, охватить активной проверкой колдоговора всех рабочих. И во что бы то ни стало закончить к 15-му октября. **В 10 дней.**

В тот же день ВКК тщательно разработала рабочий план кампании. План **делил весь колдоговор на 7 участков. Каждый день—проверка другого участка.** Затем выводы, учет предложений, конференция. План предусматривал соревнование между цехами, создание новых ударных бригад, вовлечение передовых ударников в партию.

Спешно печатали вопросник по проверке первого участка. Материалы тут-же послали из штаба в цеха. Вот например материалы к участку «наем и увольнение». Приведены пункты колдоговора. Сообщены основные цифры по заводам. А затем следуют простые конкретные вопросы—а в вашем цехе какая текучесть? Какие ее причины? Как их устранить? Есть ли случаи не правильного найма и увольнения и т. п.? Сумма ответов должна дать полную картину выполнения колдоговора по всем цехам и по заводу в целом, и перечень предложений к новому колдоговору.

Роздали вопросник. Затем четвертушками нарезали бумагу с таким расчетом, чтобы каждому рабочему достался листок для ответа.

Расстановка сил

В первый день все пошло кувырком. Не было точной расстановки сил. Стали расставлять их, перестраиваться на ходу, точно установили кому что делать, кто за что отвечает. К вечеру только взяли разгон. Насосный принес в штаб цифровые показатели по цеху. Из цеха СП притащили отпечатанный **план расстановки сил.** Стало ясно, что цех разбит на 8 групп, что Силин введен в группу слесарей, а Боярынцев информирует третью смену, что Наваркин — сборщик предложений второй смены, а Абрамов инструктирует по участку соревнования.

В кампанию включить низовые трехугольники.

Во многих цехах происходит переброска партийных сил. Активист, работающий у станка, как организатор, естественно, не может уделить много времени цеху. Решили вызывать из второй смены для обслуживания первой, а из первой оставляли для работы во второй.

Учет и соревнование

На доске по соревнованию демонстрировали первые показатели. В графе «впереди» на первом месте стоит насосный. Оттуда принесли 35 предложений. На втором—ВР. Остальные либо в графе отстающих, либо в графе «позади».

Сейчас нельзя встретить рабочего не знающего о десятидневнике. Больше того, сейчас нет рабочего не знающего какой именно участок сейчас проверяется. Если кто либо прозевал утреннюю информацию, его ждет напоминание в уголке колдоговора. Если он и туда не заглянет—рядом стоящий товарищ или цеховой агитатор расскажут ему об этом.

В цехах вырастают новые ударные бригады. Насосный?—Бригада токарей, бригада сверлильщиков. СП?—Бригада ударников по группам станков. ВР?—Первая бригада установщика. Весь цех ВР об'явил себя ударно-коммунистическим. В этом цехе теперь все рабочие—активные участники колдоговорной кампании.

Приводные ремни

Пионеры с честью выполнили свою роль—разносили вопросник по семьям рабочих. Колдоговорная кампания правильно переплелась с вопросами рабочего быта. Потом ребята под звуки барабана демонстрировали в цехах полученное от района переходное знамя победы в борьбе за промфинплан второго года пятилетки.

Клубисты в обеденный перерыв устроили политлотерею и связали ее с колдоговором. Выпустили стенгазету.

Не сумела включиться столовая. Она в буфете вздумала именно сейчас когда рабочие пришли на собрание, пустить в продажу яблоки. В буфете их не было давно. У буфета немедленно распушился хвост. Чуть не сорвали собрание.

Итог

И вот итог. В разбухших пачках накопилось около трех с половиной тысяч рабочих предложений (всего на заводе 1300 рабочих). Из них —339 производственых, 375 — по участку соревнования и ударничества и 492—по охране труда.

Таков опыт тормозного. Опыт подлинной мобилизации масс.

СТРОИМ ПЕРВЫЙ ЭЛЕКТРОЛИТНЫЙ

В сеть существующих строительств Кузбасса в ближайшее время включается новое крупное строительство мощного цинково-свинцово-серно-кислотного комбината (электролитного завода).

Главный инженер этого строительства инженер Моторин в беседе с сотрудником «Кузбасса» сообщил следующее:

Проектирование завода ведется Гипроцветметом в Москве. По договору эскизная часть проекта (не считая рабочих чертежей) должна быть закончена к 1 ноября. К развертыванию аппарата строительства уже приступлено.

Крупнейший в СССР

Предполагаемая мощность этого комбината определяется следующими цифрами: завод будет давать ежегодно 60 тыс. тонн чистого электролитного цинка, 100 тыс. тонн серно-кислотной продукции и от 5 до 9 тыс. тонн свинца. Основной продукцией будет являться цинк.

Подобный вид производства развит в наибольшей степени только в Америке, частично в Европе (в Пиринеях и В-Силезии), а также в Африке и Австралии. В СССР до сих пор такого рода производства не было. Это будет первый по мощности в СССР электролитный цинковый завод. Он потребует электроэнергии до 96 тыс. киловатт.

Стоимость постройки по предварительным планам определяется в 43 мил. рублей.

1 октября 32 года задымит завод

Завод должен быть закончен постройкой к 1 октября 32 года. Земляные работы для капитального строительства предполагается начать с 1 марта 31 г. К началу же подготовительных работ (разбивка площадки, постройка рабочих бараков, временных складских помещений и др.) можно было бы приступить теперь же, но дело задерживается расчисткой места отведенного для площадки завода.

Строят советские инженеры

Руководство постройкой завода будет находится в руках советских инженеров, которым предоставлено право привлекать в качестве консультантов американских специалистов.

Оборудование завода будет частью импортное, а частью изготовленное на советских заводах.

В первый год работы на строительстве будет занято 2-3 тыс. рабочих, а в разгар строительства количество их значительно увеличится.

Часть рабочих и инженерно-технического персонала будет переброшена с беловского цинкового завода после окончания постройки его.

По последнему слову техники

С пуском завода в эксплоатацию на нем будет занято, по сравнению с мощностью его, небольшое количество рабочих и служащих,—всего около 1000 чел. Это об'ясняется тем, что производство будет максимально механизировано и электрифицировано.

Завод проектируется с таким расчетом, чтобы он смог утилизировать при обжиге сернистые газы на выработку серной кислоты. Этим достигается двойная цель,—с одной стороны обезвреживаются выпускаемые наружу газы и с другой—они не пропадают даром.

Во всей постройке и оборудовании завода будет применено последнее слово техники.

Срочно снести несколько кварталов

Чтобы своевременно, т. е. с весны начать капитальные работы, надо теперь же приступить к подготовительным работам. Начало их задерживается исключительно отсутствием квартир для размещения рабочих и инженерно-технического персонала, а также тем, что место для площадки не освобождено от жилых строений. Площадка займет место в привокзальной части улиц: Советской, Щетинкинской, Заводской, Рабочей, Кооперативной и др. Для того, чтобы не задержать развертывание работ необходимая для ближайших работ часть площадки должна быть освобождена от строений к 15 ноября.

Нужна помощь общественности

На первых же порах строительство сталкивается с большими трудностями начиная от подготовки площадки и кончая получением оборудования.

В этом отношении—дело местных организаций оказать строительству максимальную помощь.

А. П.

ОППОРТУНИСТИЧЕСКАЯ ОШИБКА ПАРТЯЧЕЙКИ И ЗАВКОМА МЕХЗАВОДА

Проследим как завком механического завода организовал подготовительную работу по перезаключению колдоговоров. Была создана ВКК по проверке старого колдоговора. В нее вошли 3 человека. В помощь ВКК для сбора рабочих предложений организовали 4 бригады, в течение 7-ми дней проходила проверка старого договора. Проведено 14 собраний рабочих по цехам. Кроме этого проводились групповые и индивидуальные беседы с рабочими. Члены ВКК были прикреплены по цехам и отделам.

Для лучшей связи с рабочими члены ВКК и бригад установили дежурства по цехам. К дежурным обращались рабочие за всеми справками, им же давали предложения в новый колдоговор.

Контрольная комиссия и бригады выявили ряд грубых нарушений колдоговора административно-хозяйственным персоналом цехов и мастерских. (Особенно часты нарушения пунктов по тарификации и охране труда).

ВКК выявила, что рабочие и служащие недостаточно ознакомлены с некоторыми пунктами колдоговора и дополнительного соглашения. ВКК собрала интереснейшие цифры по выполнению программы выпуска продукции и выполнения монтажных и ремонтных работ за август-октябрь 29-30 года. (Так, механический цех задание выполнил на 86, 5 процента, кузнечный цех—120, 5 процента, котельный цех—100, 3 процента, литейный цех—125, 5 процента и мастерские 105 процентов. По монтажным и ремонтным работам план выполнен на 117, 8 процента. Выполнение программы по себестоимости продукции—по механическому цеху **снижение** на 33, 9 процента, кузнечный цех—35, 8, котельный **повышение** на 13 процентов, литейный цех по чугуну **снижение** на 25,6 процен. и меди на 44, 7 процента и мастерскими на 16, 1 процента. Производительность труда (средняя) на одного рабочего, механический цех—125 процентов, кузнечный—130, 9 процента, котельный—91, 7 процента, литейный 88, 9

Все это сделала ВКК. И на этом—закончила. Собрала уйму материалов, но не сумела использовать их на борьбу за темпы ударного квартала. Занялась пустой констатацией вместо того, чтобы на основе богатого материала о выполнении производственной программы превратить колдоговорную кампанию в бой за промплан, за пятилетку в 4 года.

В самом деле, завком мехзавода хвастает: мы имеем 50 предложений рабочих... Не будем говорить о ничтожном количестве,—качество предложений, собранных завкомом свидетельствует, что на мехзаводе извращена сущность колдоговорной кампании. От рабочих котельного цеха поступило 13 предложений. Суть их: увеличить зарплату, выдавать мыло, убавить срок носки спецодежды и т. д. Школа ФЗУ, мехцех, жестянная, кузница, литейный цех дали такие же предложения.

Что это означает? Это означает, что завком и партячейка механического завода массовую политическую кампанию сжали до пределов деляческой кампании, **только** защиты рабочих интересов. Это означает, что они смазали значение договора, как **двухстороннего** обязательства. В том, что товарищи, мобилизовав рабочих на обсуждение защитной части колдоговора забыли про мобилизацию на борьбу за промфинплан, в этом—заключается грубейшая **оппортунистическая** ошибка завкома и ячейки ВКП(б) мехзавода. **Кин.**

Мероприятия по улучшению качества хлеба

Совещанием специальной комиссии при горсовете 24-25 октября выработан ряд мероприятий по улучшению качества печеного хлеба. Эти мероприятия сводятся к следующему:

Местные мельницы обязаны теперь-же произвести исправление своих систем и выработку муки производить только стандартного качества.

Зерно до помола должно быть доведено до кондиционного состояния, для выполнения чего вводится контроль за качеством зерна и муки производимый госхлебинспекцией.

Снабжающие организации обязываются иметь не менее 2-х недельного запаса муки не только ржаной, но и пшеничной.

Хлеб должен выпекаться только из выдержанной муки, караваями не более 5 кгр. весом и стандартных качеств, как физико-химических, так и наружных.

Печи пекарен привести в исправность и дрова хранить под навесами, обсудив возможность перехода на отопление печей форсунками—нефтью.

Охлаждение печеного хлеба производить в продолжении минимум 4-х часов времени и для развозки хлеба по распределителям устроить повозки стандартного типа, с полками.

По пекарням должны быть браковщики, не связанные с работой на производстве.

Вводятся во всех пекарнях стандартные клейма для караваев с номером пекарни, смены и даты выпечки.

Увеличить кадры квалифицированных пекарей, посылая их на курсы и хлебозаводы, увеличить их зарплату, ввести систему премий за выпечку стандартного хлеба и штрафы за порчу сырья.

Усилить наблюдение за соблюдением санитарных правил по пекарням и ввести обязательный просев муки до приготовления теста на определенных ситах.

Один-два раза в месяц по пекарням созывать производственные совещания с участием совпрофа, завкомов, рабочкомов, ГХИ и санпадзора, а также созывать об'единенные совещания при горторготделе.

Просить горсовет понудить управление Коксостроя ускорить ремонт пекарни на строительстве, чтобы не оставить рабочих строительства без хлеба.

Просить горсовет ускорить разрешение вопроса о постройке хлебозавода ввиду ожидаемого увеличения числа рабочих, а до постройки завода срочно организовать механизированную пекарню на 20-30 тонн суточной производительности.

Лабораторное исследование производительности мельниц и пекарен возлагается на госхлебинспекцию.

Кучин.

Правление райПО сорвало заготовку овощей

Когда в «Кузбассе» появилась заметка, что райПо половину заготовленного картофеля оставил по отделениям в ямах, то работники райПО поднялись на дыбы и заявили:

— Газета занимается сплетнями. Картошку стали складывать в ямы лишь потому, что ЦРК отказался от приема ее на свои овощехранилища.

Член правления ЦРК т. Белоусов по этому вопросу сообщил:

— С райПО договоренности не было. Картошку мы еще принимаем.

Таким образом, свою бездеятельность, наплевательской отношение к заготовкам картофеля правление райПО хотело свалить на других.

Время заготовки картофеля райПО упустило, а по этому и получилось, что план Сибкрайсоюза по заготовке 9150 центнеров картофеля и 34504 капусты будет выполнен только на половину.

Работу по заготовке овощей вел один лишь инспектор Сухов. Об этом может говорить такой факт. С 16 октября Сухов был 10 дней в районе, работа в это время стояла. Что сделано с 16 по 26 октября, в правлении райПО никто не знает. Факт срыва заготовок овощей нужно расценивать как преступление. Особенно то тогда, когда от Сибкрайсоюза не доплучено 1900 тонн картофеля, когда имеющегося у ЦРК запаса, если выдавать всем пайщикам, до весны (когда они из ям повезут картофель), не хватит. **Ал. Антонов.**

ОТПРАВИЛИ УЧИТЬСЯ И ЗАБЫЛИ

Для успешного выполнения 5-летки в 4 года требуется много специалистов. Ежегодно у нас растут новые колхозы и совхозы. Нужно быстрее подготовить новых специалистов. Для этого надо создать соответствующие условия для учебы. Из коммуны им. Ворошилова много молодежи учится в разных учебных заведениях. Но как они учатся и как снабжены необходимым, правление коммуны об этом не знает и знать не желает. Теперь наступает зима, ученики не имеют ни обуви ни одежды, а коммуна нисколько не заботится об этом. Ученики несколько раз обращались с заявлениями, но правление коммуны никокого ответа не дает, а также и в райколхозсоюз обращались и они не содействуют. Можно с уверенностью сказать, что половина учеников бросят ученье с наступлением холода. Нужно не забывать постановление 16 партс'езда о кадрах и заранее снабдить учащихся, чтобы не было утечки из школ учеников коммуны имени Ворошилова.

Свой

ЗАДАЧА ДЛЯ ДЕТЕЙ ИЛИ ДЛЯ ПРОКУРОРА

Многие наши сельсоветы полностью взыскали сельхозналог, а Крековский замешкался.

Выполнил к 20-му октября из 4000 только половину. Почесал в затылке и решил приналечь. Приналег... За 5 следующих дней в своей пятидневки собрал... **целых сто копеек.**

Задача для детей: когда Крековский сельсовет выполнит свои контрольные цифры. Или иначе: кто может двигаться быстрее. Крековский ли сельсовет или черепаха.

Хуже для сельсовета, коли этой задачей заинтересуется прокурор.

„КУЗБАСС" ВЫХОДИТ ИЗ ПРОРЫВА.

В коммуне «Кузбасс» неделю назад был большой прорыв. Было опасение, что много хлеба пойдет под снег. За последние 5—6 дней коммунары действительно поработали на славу. Пшеница сложена в клади—со 150 га, со 100 га обмолочена. Осталось лишь немного овса, недавно скошенного.

А. М.

Кооперативная хроника

Дамские пальто. В ЦРК поступили дамские пальто: зимних—93 шт.; демисезонных—63 шт. и прорезиненных—8 штук. Все пальто распределены по магазинам.

[illegible]ая одежда. ЦРК выдал по магазинам готовый мужской одежды: брюк—443 шт. толстовок—40 шт. и костюмов 43 штуки.

Кондитерские изделия. В октябре Акорт ожидает 8 тонн кондитерских изделий. Кроме этого, у Акорта в пути находится 3 вагона селедки.

Примусы. Акорт ожидает в ближайшее время получить 480 штук примусов и 1000 штук горелок.

Белье. На-днях правление ЦРК по магазинам выдало большую партию мужского и дамского белья.

Обувь. 129 пар дамских туфлей, 187 пар мужских ботинок и 40 пар полуботинок дамских ЦРК распределил по магазинам.

Кому что сделать

Щегловскому риику--одернуть секретаря Инькинского сельсовета, который своим бюрократическим отношением задерживает выдачу пайка просвещенцам.

Санпадзору--обратить внимание на помещение детсада, которое отвели хозяйственники Кемрудника, оно совершенно не годится для обслуживания детей.

Кустреду--выгнать старшего мастера бондарной мастерской Белогрудова, который в прошлом имел в Тайге свою большую мастерскую и имел наемных рабочих.

Комиссии содействия--госкредиту учесть сколько и по каким коллективам реализовано займа «Пятилетка».

Горрайзо--взять руководство колхозами и поставить точный учет всей работе.

Торготделу--под'итожить весь поступивший хлеб по культурам и обратить внимание на слабое выполнение по пшенице.

КОКСОСТРОЙ ГОТОВИТСЯ К ЗИМНЕМУ СЕЗОНУ

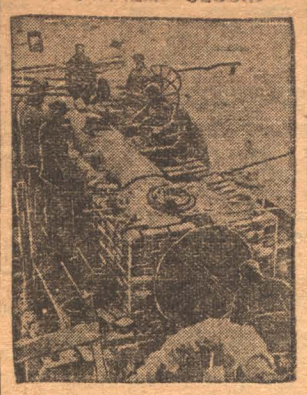

Обмуровка пароводяного котла для обслуживания строительства теплой водой.

ПЕРЕДАТЬ ЗДАНИЕ ПИВНУШКИ И БИЛЛИАРДНОЙ ГОРЗДРАВУ

Заразный барак на правой стороне заполнен скарлатинозными больными, при том он вообще по размерам мал и по оборудованию—недостаточен. Кроме того, с началом ледостава сообщение с правой стороной на несколько дней будет прервано. Необходимо открыть заразное отделение на левой стороне.

Вопрос упирается в острый жилищный кризис; однако, впредь до окончания строющегося барака, одно-два здания временно можно было бы использовать под заразное отделение. Правда, в одном из них пивная, а в другом—биллиардная, но что же важнее пивная или заразное отделение?

Врач В. С-ов.

250 СТУДЕНТОВ ПРОСЯТ УБРАТЬ ПИВНУЮ

Выписка из протокола общего собрания студентов металлургического и химического техникумов. Присутствовало 250 человек.

Слушали: о закрытии пивной по Трудовой улице.

Постановили: в виду того, что пивной зал находится в самом дворе студенческого общежития, где ежедневно у посетителей пивного зала происходят драки и т. п. безобразия и считая такое явление в корне недопустимым во дворе студенческого коллектива, общее собрание металлургического и химического техникумов, в количестве 250 человек, ходатайствует перед городским советом о закрытии пивной и о передаче помещения под общежитие или под студенческую столовую.

ПОСТЫДИТЕСЬ ДЕТЕЙ,— ЗАКРОЙТЕ ПИВНУШКУ

В центре Щегловска находится пивной зал по Трудовой улице, около которого каждый день происходят скандалы и драка. Недавно пьяная ватага из этой пивнушки разгромила детскую амбулаторию и причинила государству большие убытки. Надо горсовету закрыть пивную.

Ученик Удальцов.

НОВОСТИ ДНЯ

К постройке машиностроительного завода

На-днях в Щегловск приезжала комиссия из ВСНХ для выбора места под строительство крупного машиностроительного завода по производству машин для угольной промышленности. Площадка для постройки завода в количестве 400 га отведена около деревни Суховой.

Фабрика искусственного волокна

Фабрика искусственного волокна будет строится в Щегловске с начала 32 года. Из Москвы приехал представитель для выбора места.

Геологический городок

С 15 ноября геолком приступает к постройке «Геологического городка». Будет выстроено восемь двухэтажных домов, в которых будут размещены научно-технический персонал, базы, кабинеты для занятий, лаборатории. Геолком обратился к горкомхозу с просьбой об отводе места под городок.

Еще одна фабрика

Трест «Лакокраски» обратился с просьбой к горкомхозу об отводе места в Щегловске под строительство фабрики «Лакокраски». Горкомхоз отводит под фабрику место занимаемое кварталами 19, 20, 30, 42, 44, 46, и 47.

Расширение городской черты

Проведено расширение городской черты в количестве 3000 га новой земли из бывшей земли деревни Куриснитим и земель крестьян Щегловска.

Мука к Октябрьским дням

96 тонн сортовой муки выделено краем для Щегловска на Октябрьские дни. В основном эта мука пойдет на общественное питание и школам.

Закрытый распределитель для строителей

С 1 ноября Акортом организуется закрытый распределитель для обслуживания рабочих Кузбасстроя, Коксостроя и Карпинстроя. Распределителем будут охвачены около 17 тысяч рабочих.

Калейдоскоп

Новые магнетические лучи

По сообщению из Чехословакии, шоферы, вернувшиеся в Румбург из Саксонии, передают, что они были свидетелями интересных опытов, производившихся саксонским правительством в окрестностях города Риза. Все автомобили по в'езде в местечко Корлани, независимо от силы и типа мотора, внезапно останавливались вследствие перерыва электрического тока в моторах. Все усилия шоферов пустить в ход машины оставались тщетны.

Через несколько времени появился саксонский жандарм, заявивший шоферам, что они в состоянии будут ехать дальше в 3 часа пополудни, когда опыт будет закончен. Действительно, в указанный час автомобили могли снова двинуться в путь.

По непроверенным сведениям опыт касался новых магнетических лучей, которые действуя на расстоянии, прерывают электрический ток и останавливают магнето моторов.

ИЗВЕЩЕНИЕ

30-го октября с.г. в 5 часов веч., в здании горкома ВКП(б) созывается заседание бюро горкома ВКП(б) с

ПОВЕСТКОЙ ДНЯ:

1. О итогах комплектования сети партпросвещения:
   а) сеть просвещения;
   б) кадры пропагандистов;
   в) охват парторганизациями и беспартийных рабочих;
   г) комсомольское политобразование;
   д) материальные условия для работы сети.

Докладчики: Заферман, Баранов, Самарина.

2. О ходе реализации обращения ЦК ВКП(б) в части развертывания соцсоревнования и ударничества на Центральной и Диагональной шахтах и в коммуне „Красная Пятилетка":
   а) количество соревнующихся и ударников;
   б) итоги проведения Дня ударника;
   в) постановка учета работы соревнующихся мероприятий по борьбе с лжеударничеством;
   г) работа профсоюзов по развертыванию ударничества;
   д) участие во Всесоюзном конкурсе на первенство выполнения промфинплана.

Докладчики: Железняк, Рождественский, пред. коммуны, пред райкома СГ и Найдич.

3. О ходе хлебозаготовок, мясозаготовок и сенозаготовок в районе:
   а) выполнение октябрьского плана;
   б) степень выявления кулацких и зажиточных хозяйств и представление им твердых заданий;
   в) массовая работа вокруг заготовок.

Докладчики: Матвеев, Васюков, Прищепов, Бычков.

При чем сообщается, что докладчики должны представить в горком ВКП(б) краткие докладные записки и проекты резолюций к 28 октября к 2 часам дня. За непредставление таковых т. т. будут привлекаться к партийной ответственности.

На заседание должны явиться члены и кандидаты бюро горкома ВКП(б), секретари парткоммитетов и ячеек ВКП(б) и руководителей советских, профессиональных, хозяйственных и кооперативных организаций.

Горком ВКП(б).

Негодяи пойманы с поличным
Требуем сурового наказания

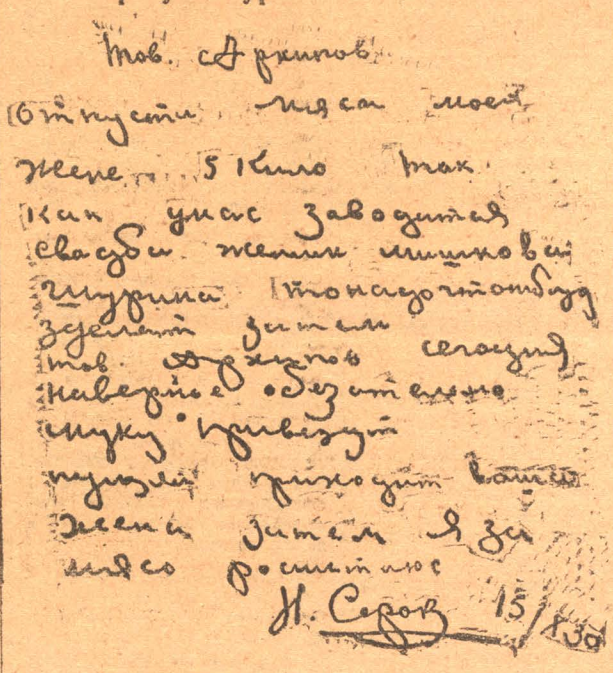

Тов. Архипов
(отпусти мяса моей
жене 5 кило так
как у нас заводится
свадьба жениха лишнов
чтобы
зделать зятем
тов. Архипов сегодня
наверное безотлично
муку привезут
пузырь приходит
жена зятем я за
мясо расплатюсь
Н. Серов 15/X 30

Эта записка найдена мною около магазина ЦРК на Исполкомской улице. Пишет приказчик мучного магазина Н. Сорокожердев приказчику мясного магазина по Исполкомской улице Архипову, чтобы Архипов же не Сорокожердева отпустил 5 кило грамм мяса, а свою жену, чтобы послал в мучной, где ей Сорокожердев отпустит пшеничной муки.

Замредакт. Р. КОГАЛОВСКИЙ

ГОРТЕАТР 28-го октября КИНО

Первый день демонстрируется заграничный боевик

1000 ЛОШАДИНЫХ СИЛ

Сеансы: в 5.30 и 7 ч.

ГОРТЕАТР 29-го октября ДРАМА

НА РАЗНЫХ ПУТЯХ

Я. Рубинштейна.

Для студентов техникумов. Начало в 9 час. Оставшиеся билеты в кассе театра.

ОБ'ЯВЛЕНИЕ

Кузнецкого окружного военного комиссариата.

Настоящим об'является для сведения граждан, подлежащих очередному призыву на действительную военную службу, что призывные комиссии работу свою кончают:

Щегловская (гор. Щегловск)—1-го ноября
Ленинская (гор. Ленинск)—5-го ноября
Прокопьевская (с. Прокопьевское)—2-го ноября.

Призывники, неявившиеся к призыву до указанных сроков, будут считаться уклонившимися от призыва с привлечением к ответственности по суду.

6195—1 **Кузнецкий окрвоенкомат.**

Кемеровский ЦРК доводит до сведения

тарифицированное население города, химзавода и Кемрудника, что им проводится ПОГОЛОВНАЯ **ПРОВЕРКА** ЗАБОРНЫХ КНИЖЕК,

с целью очищения контингента от чуждых.

Просьба ко всему тарифицированному населению, принять участие в этой работе. О всех лицах, незаконно получивших карточки, срочно сообщать бригадам по проверке или в орготдел ЦРК.

Правление.

Члены союза РАБИС ОДИНОЧКИ

дадим 100-процентн. явку

на собрание 28 октября в 12 ч. дня в помещении клуба строителей. Доклад уп. Крайотдела тов. Фомичева о задачах перевыборов низовых ячеек рабиса и о задачах профсоюза в реконструктивный период.

Явка для всех обязательна.

6175—2

28 октября с. г.,

в 6 часов вечера, в малом зале Дворца Труда

НАЗНАЧАЕТСЯ ВТОРИЧНО

городская конференция

СОЮЗА ПИЩЕВИКОВ.

Явка всем выбранным делегатам на конференцию без опоздания.

6149—2 **Группком.**

УПРАВЛЕНИЕ

цинково - свинцово - сернокислотного комбината

ОПОВЕЩАЕТ

ВСЕХ,

живущих частных лиц и организаций на территории г. Щегловска кварталов №№ 2, 3, 4, 4-а, 5-а, 6-а, 21, 22, 24, 25, 26, 26-а, что **ПРИЕМ** заинтересованных лиц, подлежащих выселению **будет производиться** ежедневно с 4-х до 6 часов вечера с 1 ноября 1930 г. Заезжий дом №№ 21, 23, телефон № 25.

6152—3

ГОСТИПОГРАФИЯ ПОКУПАЕТ ЧИСТУЮ ТРЯПКУ

КЕМЕРОВСКОЙ РАЙОННОЙ КОНТОРЕ геолого-разведочной партии **„ВОСТОКУГЛЯ"**

ТРЕБУЮТСЯ:

опытный счетовод, кассир, машинистка, коллектор и управделами.

Условия узнать в конторе на Кемруднике около Центральной шахты.

—3

ЩЕГЛОВСКОЙ ГОСТИПОГРАФИИ

ТРЕБУЕТСЯ ИЗВОЗЧИК

на постоянную работу.

Все магазины „Акорта"

с 28-го октября производят торговлю с 8 час. утра до 11 час. вечера.

6197—1 „АКОРТ".

Утерянные и похищенные документы

Соломатова Е Е паев кн, выд прокоп крк 2707.—Чаусов И А профбилет союза строителей и билет о-ва друзей обороны 2707.—Тебенькова А удостоверение личности 2709.—Новосад Н Я паев кн 2710.—Демина А В бессрочн удост личн, выд лен рао 3178. Кузнецов В И 2 квит, выд артелью „Победа" 3179.—Сенокосова С М удостов личн 3180.—Карпункина А Е паев кн, выд ленинск крк 3181.

Агапкин И П конск карт, выд красн военком 3182.—Мухачев В Г паев кн, выдан ленинским крк 3187.—Шелягин В А паев кн, выд лен крк 3189.—Бычков Н паев кн, выд ленин крк 3190.—Мартынов П К чек на получение денег и расч кн, выд ленинской стройконт 3191.—Костиков И И паев кн, выд ленин многоплавкой 3192. — Ридучина З Ф паев кн, выдан ленинским крк 3196.

Петров Н М воинская кн и удост личн 3197.—Салтыков А Ф бедн удост личн, выд костром сельсовет 3204.—Гартман Е А паев кн и контр лист, выд лен крк 3205.—Сергеев Е С паевая кн, выд лен крк 3206.—Лобанова Н Е бюллетень, выд ленинск рудбольн 3207.—Богатырева С И профбилет и удост личн 3165. Жалнин Н З справка, выд коневским сельсовет и паев книжка на имя Евдокии Жалниной, выд лен крк 3166.

Качетков М паев книж, выд шабановск о-п 1482.—Снитков М Л паев кн, выд горскинским о-п 1483.—Гуля паевая кн, выд беловским крк 1484.—Шендель паев кн, выд беловск крк 1485.—Паршуков В В паев кн, выд беловским крк 1486.—Харитонов И А конск карт 1486.—Харитонов И А воинск кн, выд красниским риком 1487.

Бабиков Я А паевая кн, выд димитриевск о-п 1488.—Червов М С 2 учетно-конск карт, выд красниским риком 1489.—Махотин А Д расч кн, выд циникстр и спр о соц положении 1490.—Макаров А М расч кн, паев кн, выд гурьевск крк и раб номер 1491.—Анофрев В А конск карт 1492.—Кайманаков Е М воинск кн, выд михайловск райисполк, спр о службе, выд тем-же райисполк, уд о службе, выд кузн окрвоенкоматом, спр о раб, выд мартаг союззолото и спр о раб, выд упр химзав кемкомбин 5888.

Шишмаков М А паев книжка, контр лист и 5 заб карт за окт мес, выд кем крк 5 89.

Степанов Я В воинск книжка, выд красноярск военкоматом и профбил союза рабпрос 1494.—Филимоненко Г К воинск кн, выд томск военкоматом 1582.—Носов Ф И паев кн, выд топк крк 3381.—Казимов А С красноармейск кн, выд топкинск военком 3382.—Жеваев П К 2 паев кн на имя Екатерины и Павла Жеваевых 3384.

Гладков П партбилет ВКП(б) 3385.—Ефимов И уд личн 3386.—Ефимова Х уд личн 3386.—Суворов Г П красноармейск кн, выд в барнауле и уд личн, выд барнаул гормил 3387.—Прокофьева А 2 уд личн, выд топкинск РАО на имя Анастасии и Алексея Прокофьевых 3388.—Галямова уд личн и профбилет союза горняков 1584.

Требухов А 2 расч кн на имя Александра и Николая Требуховых, выд Коксостр 1585.—Шахминкин конск карт 1586.—Орлова Н забор лист и заб кн, выд топкинск рик 3377.—Капралов В конск кн, выд топкинск риком 3378.—Ломкин М конск кн, выд титовским сельсов 3379.—Титов А М партбил ВКП(б) 1576.—Миронова М заб карт за окт мес 1577.—Солдатов А П конск карт, выд крапивинск риком 1578.

Срывалин Я А справка о снятии с учета кемер крк 6133.—Кайдалова А С паев кн, выд кемер крк 6134.—Фирсова Е И паев кн, выд кемер крк 6135.—Шадрин С А пропуск на химзавод 6137.—Лучева Е П паев кн, выд кемер крк 6138.—Мортушкан Л И расч кн 6139.—Ананьин П А паев кн, выд кемеровск крк 6140.—Степачева П В метр вып о рожд на имя Александра Степачева 6141.

Юрьева Н С расч кн, выдан стройконторой 6142. — Евтухов Н М удост личн и расч книжка 6141.—Малеев И П метрич вып о рожд на имя Павла Малеева 6145.—Атарских Т И батрацкое удостов 6146.—Васильев И В банная карт 6147.—Берлицкий С П 2 контр лист на имя Семена и Михаила Берлицких 6148.—Осинов Ф П паев книжка, выдан щегловской многоплавкой 6150.

Табакаев А врем комсомольск билет 1283.—Лихашев В расч кн 3047.—Колеватов Ф паев кн, выд мазуровск лавкой 3046.—Осейсух Г паев кн, выд кемер крк 3045.—Кишина А профбилет 3057.—Баркунов А заборная карт 3056.—Насих Д заборная карт, выд кемер крк 3055.—Колмогоров справка о имущественном полож 3054.—Комайко Ф квит для перевода денег в сумме 15 р. 3053.

Николаева Е паев кн, выдан прокопьев крк 3052.—Сухих А удост личн 3051.—Сеньков А И профбилет 3050.—Жданкина А паев кн, выд кемер крк 3049.—Подсухин П паев кн, выд кемер крк и уд лич, выд берез сельсовет 1286.—Дрисвянин Д воинск кн, выд щегловск окрвоенком и конск карт, выд глубочинским сельсоветом 1285.—Тумаков В паев кн, договор и воинск книжка 1284.—Выдрин П 2 паевые книжки 3044.

Андрейчикова Е Е паев книжка 2684.—Орлов Б К паев кн, контр листок, профбилет союза горн и личн карт 2685.—Солодинев М А паев кн, профбилет союза горн и воинск кн 2686.—Пестова пенсион кн 2687.—Ермолаева Л профес билет союза транспортн 2688. — Черновский М А справка о имущ положении, выдан больше-саланрским сельсов 2689.

Сидорова Н паев кн 2690.—Кожухова паев кн, выд прокоп крк 2692.—Гнедюк М С авансовая квит на сумму 85 р. 2693.—Корчагин В профбилет союза пищевиков 2694.—Платенко С удост личн, выд егорьевск сельсоветом 2695. — Платенкова Е профес билет союза рабземлес 2696.—Ножнов И П контрольн лист 2697.—Богемовская заборн лист 2698.—Полехин М Ф контр листок 2609.—Новоселова Е Ф паев кн, выд прок крк 2705.

Копьев А Д заб карт за окт м-ц, выд кем крк 5830.—Проворов Г воинск кн, выд ново-сиб военкоматом 5831. — Кузнецова А А спр о сдаче заб карт и паев кн, выд кем крк 5832.—Артамонов В И уд личн, выд акц о-вом транспорт, профбил союза стр, воинск кн, выд харьковск мил, сберкнижка, команд уд, выд пр „транспорт" и уд о квалификац 5833.—Альшин Я Ф бедн справ, выд мозжухинск с-с, спр о раб, выд акортом и спр, выд взамен расч кн 5834.

Лук'янов М Е профбил союза горн 5661.—Хазлахметов М дом кн 5663.—Ящун С Д батр справ, выд лукошинск с-с 5664.—Юшкова А Д уд личн, выд корнил с-с 5665.—Лусков П С уд личн, выд [illegible]овск с-с 5666.

Зотов А Г личн кн, спр о имущ положен, выд осиновским с-с, паев кн, выд кем крк, воинская кн и спр о имущ положении, выд красноярск с-с 5713.—Пахомов Г М времен приемн листок и раб номер 5715.

считать не действительн.

РАИЛИТ № 2415 Заказ № 3589 Г. Щегловск. Гостипография.