Ново-сибирск
Б-ка Сибдиана 1 экз

ЦЕНА ОТ ДЕЛ

ПРОЛЕТАРИИ ВСЕХ СТРАН, СОЕДИНЯЙТЕСЬ

20 ОКТЯБРЯ
ПОНЕДЕЛЬНИК
1930 год.
№ 239—(2313)

ЕЖЕДНЕВНАЯ ГАЗЕТА
Щегловского Горкома ВКП(б), Горисполкома и Горпрофсовета
АДРЕС РЕДАКЦИИ: Сибкрай, г. Щегловск, Исполкомская, № 16.
ТЕЛЕФОНЫ: редактор: № 1 общий: 54.

КУЗБАСС

СЕГОДНЯ В НОМЕРЕ
— Производственный поединок начался (1 стр.).
— Встречайте судженцев (1 стр.).
— Правый уклон в работе колхозсоюза (2 стр.).
— Дело Митюкова (3 стр.).

БИБЛИОТЕКА
Записывать

ПЕРВЫЙ ДЕНЬ ПРОИЗВОДСТВЕННОГО ПОЕДИНКА

Комиссаровцы выполнили свои обязательства

Почему плетутся в хвосте Мазунино и Ягуново?

БЕДНОТА И СЕРЕДНЯКИ КОМИССАРОВО ТРЕБУЮТ ОТ НИХ ВЫПОЛНЕНИЯ УСЛОВИЙ СОЦИАЛИСТИЧЕСКОГО ДОГОВОРА

Бедняки и середняки Комиссаровского сельсовета свое обязательство выполнили. Контрольная цифра по Комиссаровскому сельсовету—718,9 цент. на 13 октября выполнена. Принят встречный план 990 центнеров

На 17 октября этот **встречный план выполнен с превышением.** Сверх этого беднота и середняки постановил сдать государству сверх встречного плана **еще 1000 пуд. к 20 октября.**

Перестроив свою работу по оперативному комиссаровцы уже имеют результат. К 18 октября, закончив выполнение встречного плана в 990 центн., они уже **сдали в счет взятого на себя обязательства 1000 пудов—808 пуд.**

Не отстает Комиссарово и в другой работе. Из причитающегося к уплате ЕСХН (2837 р. 86 к.) собрано и сдано 80 процентов. Страхплатежей из 2910 р. 65 к. взыскано и сдано 2203 р. 79 к. (75,7 процентов)

Самообложение из 1418 руб. собрано 354 р. 49 к.

Бедняки и середняки Комиссаровского сельсовета, выполнив свое задание, требуют от бедноты и середняков Мазунинского и Ягуновского сельсоветов, выполнения обязательств взятых им по соревнованию.

Зыбко

45,12 ПРОЦ. С ФРОНТА ХЛЕБОЗАГОТОВОК

18 октября поступило на щегловский пункт—4658 пуд. По полученным сведениям с плотниковского ссыпункта за 14-15 октября там поступило 7826 пудов.

Всего заготовлено хлеба по Щегловскому району—203.145 пудов, что составляет к годовому заданию—45,12 процента.

По щегловскому ссыпункту снизились темпы хлебозаготовок по сравнению с предыдущими днями более чем на половину.

В первом ряду.

В результате общественного буксира Осиновского сельсовета над Красноярским—последний 19 октября организовал большой красный хлебный обоз, который вывез все излишки по принятому встречному плану по хлебосдаче. Красноярцы говорят, что в организации красного обоза осиновская бригада принимала самое активное участие. Настроение обозников очень бодрое.

«Теперь мы,—говорят они—уже догнали осиновцев».

Многие из сдатчиков перевыполнили и встречный план, а тем, которые еще немного недовыполнили, сегодня, 20 октября помогают перевыполнившие, в вывозке остального хлеба.

На сегодня же красноярцы, не желая отставать от осиновцев, заканчивают досрочную уплату ЕСХН и др. видов платежей. Для этой цели из бригады осиновцев в с. Красном Яре остался еще предсельсовета Осиновского т. Китов, который вечером 19 проводит групповое бедняцкое собрание.

В беседе с красноярцами т. Китов, от имени инициативной осиновской группы сказал: «Мы на-днях организуем у себя колхоз».

Отвечая на такое заявление осиновцев, красноярцы говорят: «К организации сложного колхоза мы еще не подготовились, но полеводческое товарищество часть наших крестьян давно собирается организовать и мы его организуем. Нынешний год особенно показал, что коллективно выгоднее работать, чем в одиночку.

Щегловск подтягивается

До первого октября работа по хлебозаготовкам среди крестьян города с места не двигалась. Заготовительные организации не обращали на Щегловск внимания.

С первого октября работа по хлебозаготовкам в городе идет вверх. Посевщики города разбиты на участки, к каждому участку прикреплен уполномоченный. Организовали комиссию содействия, которая проработала контрольные цифры. Выявили кулацкие хозяйства и дали им твердое задание. Приняли по группам самообязательства, всего на 12000 пудов.

За последние три пятидневки налицо сдвиг в хлебозаготовках. Сейчас выполнено по твердому заданию кулацкими хозяйствами 4300 пудов и по самообязательствам бедняков и середняков—3035 пудов. Всего —7335 пудов, что составляет к годовому заданию 61,1 процент.

Плохо только то, что ни одна партийная ячейка города не помогает проводить работу по хлебозаготовкам.

И.З.

БАРАЧАТА ВЫХОДЯТ ИЗ ЧЕРНОГО СПИСКА

Впереди поселок Барачаты, сдавший 85 центн, из заданых 87 центн.

Третьего дня еще Барачатский сельсовет красовался в позорном списке разгильдяев, разрывающих хлебозаготовительный фронт. К сегодняшнему дню положение немного изменилось. Бедняки и середняки Барачатского сельсовета, развертывая заготовительную работу, начинают выходить из числа худших. Вот о чем рассказывают цифры: Контрольная цифра по хлебозаготовкам в Барачатском сельсовете--1480 центнеров. Принят встречный план 2960 центн. этот план принят самообязательствами всех 4-х поселков входящих в сельсовет.

Маленькая деревушка Барачаты имеет только 24 двора. Она взяла сдать 87,41 центн. хлеба. Это обязательство выполняется по-боевому. На 15 октября уже вывезено 85,52 центнера.

Выравнивают фронт барачатцы и по другим кампаниям: налога и страхплатежей собрано все 100 процентов. Также и по семфонду: 12 уже весь хлеб ссыпан в амбар. Заем распространен по 5 руб, на каждый двор.

Остальным поселкам Барачатского сельсовета надо подтянуться и смыть с себя позорное пятно прорыва в выполнении плана хлебозаготовок.

Иванов.

НЕПОРЯДКИ В ДОМЕ СДАТЧИКОВ

Дом заезжих для хлебосдатчиков работает очень плохо. Помещение как следует не отапливается хлебосдатчики сидят одетые в шубы. Бесед никто не проводит. Переодической литературы нет, хотя и выписывается 6 экз. газеты «Кузбасс», но их в доме заезжих не увидишь. Есть кладовая, которую Союзхлеб называет буфетом, окон в ней нет, темнота. После заметки в «Кузбассе» появилась литература — штук 60 брошюр, подобраных без всякой системы, читателя неинтересующих. Сдатчики просили дать литературу о пчеловодстве, животноводстве, борьбе с головней и льноводстве, огородничестве и проч.—Такой литературы Союзхлеб по сие время не доставил.

Так Союзхлеб проводит культурную **работу среди хлебосдатчиков.**

З.

Тов. **Чулпанов** зав. Волковского пласта.

„ОБ'ЕКТИВНЫЕ" ПРИЧИНЫ—ШИРМА

прикрывающая оппортунистическую практику

ПРОВАЛИВ „ТЕОРИЮ С КАНАТКОЙ" МАСТЕР ПРАВЫХ ДЕЛ МИТЮКОВ ПО ДРУГОМУ ОРГАНИЗОВАЛ ПРОРЫВ НА РУДНИКЕ

ПАРТОРГАНИЗАЦИЯ РУДНИКА ТЕСНЕЕ СПЛОТИТ СВОИ РЯДЫ В БОРЬБЕ ЗА ЧИСТОТУ ГЕНЕРАЛЬНОЙ ЛИНИИ ПАРТИИ

Читайте 3-ю страницу

ВОЛКОВЦЫ НАЧАЛИ С РАЦИОНАЛИЗАТОРСКИХ МЕРОПРИЯТИИ

КЕМЕРОВЦЫ УДИВЛЕНЫ ТЕМ, ЧТО „ЛАРЧИК ПРОСТО ОТКРЫЕАЕТСЯ" ОДНАКО, НЕ ОТРИЦАЮТ, ЧТО ПРИЕМ ВОЛКОВЦЕВ ДАВТ ЭФФЕКТ

Кемеровцы новых начинаний не дали

Поединок начался

163-я ударная группа волковцев, в составе 8 забойщиков и крепильщиков 19-го октября перешла для работы в основной штрек Кемеровского пласта (в этом штреке кемеровцы до сих пор проходили в месяц 15-17 метров, вместо требуемых по заданию 40 метров). Группа волковцев под руководством своего технического надзора приступила сразу же не к добыче а к устройству разминовки и прокладке новых путей для откатки вагончиков.

Если раньше кемеровцы откатывали вагоны на полметра, то волковцы, проделав разминовку, будут откатывать их 10—15 метров. Волковцы с первых шагов показывают, как надо работать приступив прежде к рационализаторским мероприятиям, чтобы в дальнейшем ничто не мешало выполнению плана добычи.

Такое начало работы ударников - волковцев кемеровцы встретили разговорами:

— Этак, ясно, план выполните. Нет, вы б в наших условиях поработали.

—В условиях?—отвечали волковцы,—какие ж тебе условия, когда они под боком лежат. Взять эти условия вы не сумели, ждали что дядько придет условия создавать.

* * *

40 группа Кемеровского пласта в этот же день тоже перешла на работу на Волковский.

Борьба за первенство

За 18 октября выдано на гора по Центральной шахте 462 вагончика или 80,5 процентов оперативного плана.

Волковский пласт выполнил оперативное задание на 120,1 процент, выдав 185 вагончиков.

Кемеровский при задании в 204 вагончика выдал 179.

Позорно отстает Лутугинский пласт выполнивший задание на 45 процентов выдав на гора 98 вагончиков.

Диагональная шахта задание в 344 тонны выполнила на 69 процентов, выдав 239 тонн.

Надо иметь в виду, что фактически ни один пласт задания не выполнил, так как задания преуменьшены против программы, преподанной Востокуглем (см. материал о правой практике хозруководства Кемрудника).

На семь дней раньше срока РАПОРТ

ударной бригады мехцеха Кемрудника

Доводим до сведения рабочей общественности и рабочих Диагональной шахты, что взятое на себя обязательство изготовить 130 осей для шахты нами выполнено на 7 дней раньше срока. Вместо 25 октября по самообязательству, мы совершенно закончили работу 18 октября.

Работу эту, по вызову газеты „Кузбасс", мы проводили в ударном порядке.

Вызываем рабочих Диагональной шахты выполнить свое обещание и увеличить выдачу угля „на гора" в соответствии с встречным своим планом.

По поручению бригады—Шаламов.

КОКСОВЫЕ НЕ ВКЛЮЧИЛИСЬ ЕЩЕ ПО НАСТОЯЩЕМУ В КОНКУРС

По коксу программа 167 печей или 910 тонн. Выдано фактически: 16 октября—166 печей или 905 тонн и 17-го —166 печей или 907 тонн.

По химпродуктам. Легкое масло—программа 9 тонн в сутки, фактически дано 16-го—13 тонн и 17-го —12 тонн.

Аммиачная вода программное задание 11 тонн, фактически дано 16-го—14 тонн и 17-го—12 тонн.

ПРОТОКОЛ

заседания районной комиссии по проведению конкурса.

Слушали: о результатах работы бригады мехцеха Кемрудника, выполнившей на 7 дней раньше срока задание по выделке осей для Диагональной шахты.

Постановили: зачислить ударную бригаду мехцеха, работавшую под руководством т. Шаламова, вторым претендентом на оспаривание районной премии.

Группа забойщиков Волковского пласта, перешедшая на Кемеровский пласт. Слева направо, сидят—Нартов, Назаров, Побигано (руководитель группы). Стоят—Будков, Юминов и Малышенко.

НОВЫХ РАБОЧИХ ВТЯНУТЬ В БОРЬБУ ЗА ПЕРВЕНСТВО

Безобразно проведенная со стороны хозяйственных и профорганизаций рудника подготовка к приему новых рабочих, факты бюрократического отношения к новым кадрам сказались на том, что менее устойчивая, но, довольно значительная по количеству, часть рабочих оставила рудник через несколько дней.

Принятыми, после совершившегося бегства, мерами, основные хозяйственные недостатки изжиты. Воспитательной же работы недостаточно. Прибывшие из деревень и колхозов молодые рабочие не втягиваются, не вовлекаются в борьбу за ударные темпы работы, за первенство на Всесоюзном конкурсе. Они еще много не знают о шахте и не болеют за недостатки работы, за не выполнение промфинплана. В беседе с рядом новых рабочих о том, что им мешает сейчас включиться в ударничество, в боевую жизнь рудника, они говорят:

Чумаков—когда мы прибыли на шахту, то нас очень много гоняли с одного места на другое и зачастую понапрасну. Многие из старых рабочих отнеслись к нам не по-товарищески. Коногон, с которым я работаю, встретил в первый же день меня грубой руганью и не хотел об'яснить, что после какого сигнала нужно тормозить.

Коршунов—в личном столе сидит какой-то бюрократ, который по человечески с нами говорить не желает. Я потерял расчетную книжку и просил его рассказать, как мне получить взамен утерянной, но получил грубый ответ: «Потерял так и ходи без книжки». Есть старые рабочие, которые учат не работать, а лениться. Забутовщик Махарев, с которым я работаю, сразу же предложил нам работать «по-конторскому». Новый рабочий будет хорошим рабочим, если ему расскажут, как следует работать.

Толкачев—многие из новых рабочих не знают как же по настоящему стать ударником. Среди нас ведут работу кулаки и контрреволюционеры, которые затесались на производство.

Розанов—мало разъяснительной работы со стороны шахткома. Многие из нас законтрактовали себя на пятилетку, но по неделе ходят оформить договора. Нужно втянуть всех рабочих в учебу.

Зинов—у меня сломалась кайла и я обратился к штейгеру Кемеровского пласта Диагональной шахты с вопросом, что мне делать и он сказал: «иди и спи», мне же можно было дать работу по перекрепке, т. к. у меня с собой был топор. Используют нас плохо.

Лучшей встречей Анжеро-Судженской бригады будет перевыполнение оперативного плана

Кемеровские шахтеры! 20 октября из Анжеро-Судженки к вам поедет бригада из представителей горняков, парти профорганизаций. Они едут за тем, чтобы **научится у вас, тому как осуществлять оперативный план.** Кроме того, эта же бригада будет знакомиться с тем, как надо расстанавливать партийные силы, чтобы обеспечить коммунистическое влияние в наиболее ответственных участках работы, как расстановить силы профсоюзников, чтобы успешно бороться с прогульщиками, за железную трудовую дисциплину, за быстрое обучение новых рабочих.

Кемеровский рудник, применивший опыт оперативного, на-днях давший новую форму общественного буксира—производственный поединок,—**становится тем местом, где горняки Кузнецкого бассейна будут брать опыт применения оперативного плана.** За анжеро-судженцами в Кемерово, вероятно, поедут ленинцы и прокопьевцы. Эта почетная роль налагает на кемеровцев большую ответственность. Работчим Кемеровского рудника, его административно-техническому персоналу, его общественным организациям необходимо принять все меры, чтобы показать, что **можно удвоить** производительность труда, **перевыполнить** программу по добыче угля, **ликвидировать** прорыв.

Когда мы рассказывали анжеро-судженским шахтерам об успехе волковцев, достигнутом благодаря оперативному плану, когда мы сообщали им об успехе всего Кемеровского рудника, то вами, кемеровские горняки, восхищались шахтеры Анжеро-Судженки, они требовали от своих организаций немедленно перевести работу на оперативный план.

Так и сделали.

На оперативный план перевели первый район шахты № 5/7, четвертый район шахты № 9/10, второй район шахты № 1. Горняки этих шахт и едут к вам учиться.

Мы уверены, что кемеровские горняки покажут бригаде анжеро-судженцев лучшие образцы большевистского труда, что они даже при недокомплекте забойщиков выполнят и перевыполнят промфинплан, ибо, как показал опыт волковцев, это вполне возможно.

Нужно сказать, что анжеро-судженцы работают индивидуально. Это привело их к тому (так как нельзя ежедневно учесть всей работы каждого), что их тарификаторы придерживались средней тарифной ставки, срезая расценки у перевыполняющих программу и повышая у отстающих. Стремление к повышению производительности труда исчезло и рабочие начали работать «лишь бы кое-как». Особанно снизилось качество работы: каждую работу переделывали десятки раз, ввели ежедневную специальную ремонтную смену. Дальше итти было некуда.

Мы предложили анжеро-судженцам перейти на групповую—бригадную систему труда, по какой работаете вы. Они с радостью ухватились за это предложение и бригада, которая приедет к вам, будет также **изучать групповую систему труда.**

Шахтеры! Мы еще раз выражаем уверенность, что вы покажете анжеро-судженцам образцы лучшей ударной работы, что вы обяжете свои организации и административно-технический персонал точно выполнять задания оперативного плана, чтобы выполнить и перевыполнить программу по добыче угля.

Бригада «Совсибири», «Кузбасса» и волковцев: **Тулисов, Кокс.**

Анжерка.

Группа кузнецов ЭМО Центральной шахты, выполнившая на 7 дней раньше срока задание по выработке осей для Диагональной шахты.

„Боевой Октябрь“ рапортует

Шефам — рабочим союза строителей города (рабочкомы № 1 и 10), строителям Кузнецкстроя и работникам ЦРК.

Дорогие товарищи!

Третий год пятилетки требует от всего рабочего класса и крестьянства большого напряжения сил для успешного выполнения поставленных перед нами, этим решающим годом, задач.

Боевое задание партии,—план весеннего сева мы, коммунары «Боевого Октября», выполнили с **превышением**, засеяв 1897 га. Этим самым мы не только на словах, но и на деле доказали, что готовы выполнить пятилетку в 4 года.

Сейчас мы прилагаем все свои силы и энергию для того, чтобы убрать урожай с полей, чтобы как можно скорее дать для рабочего снабжения хлеб и овощи. Но в этом деле на нашем пути встали препятствия: неполадки в хозяйстве, в организации труда, отсутствие запасных частей для наших тракторов и сельскохозяйственных машин. Долгое время стояла крайне неблагоприятная погода. Все это затянуло уборочную кампанию.

У нас на сегодняшний день стоит в суслонах на 350 га овса, на 800 га пшеницы в кладях и 20 га льна еще на корню. Рабочей силы у нас недостаточно, а время не ждет, зима подходит. Вчера выпадал уже снег.

Мы себя мобилизовали на ударную работу, вводим оперативный план (по опыту рабочих Волковского пласта Кемеровского рудника). К нам идут на помощь единоличники из окружающих сел. Однако, сохранность хлебов стоит под угрозой замерзания, что может дать повод злорадствованию кулака.

Мы обращаемся к вам с просьбой, как к нашим старшим товарищам, испытанным в борьбе на боевом и хозяйственном фронтах,—взять на свой рабочий буксир нашу коммуну, оказать нам помощь, передать нам свой опыт организации труда, развертывания соцсоревнования и ударничества; оказать помощь рабочей силой по уборке и обмолоту хлебов.

Мы хорошо знали, что рабочей силы и у вас недостаточно, что и у вас на отдельных участках работы есть прорывы; мы не были к этому глухи и 30 лучших своих работников, мы послали на ликвидацию прорыва на производстве. Мы просим послать и нам на уборку хлеба бригаду товарищей рабочих,—отсутствие которых не отразилось бы очень сильно на строительстве, послать к нам своих женщин домохозяек, не обремененных семьей.

Мы уверены, что вы нас поддержите, как поддерживали до сих пор и что с вашей помощью мы уберем хлеб и все излишки сдадим государству.

Да здравствует смычка города с деревней!

Да здравствует рабочий класс ведущий основные массы крестьянства по ленинскому пути к социализму.

Совет коммуны.

КУЗНЕЦОВ И ВОЛОКИТИН—ПОМОЩНИКИ КУЛАКА

Есть в Суховском сельсовете сельхозартель «Раздолье». Небольшая, всего 6 хозяйств. В результате дружной работы колхоз лучше других ведет сдачу сева (из законтрактованных 80 центн., к 15 сентября уже сдали 68 центн. 16 кгр.).

Ряд единоличников уже готовились вступить в колхоз. Но враг не дремлет, кулаки и подкулачники вели свою гнусную работу. Ничем другим нельзя об'яснить то, что в то время, когда правление колхоза наладило работу по обмолоту хлеба для быстрейшей сдачи излишков государству, двое колхозников заявили председателю правления:

«Не имеешь права распоряжаться нашими лошадьми. Мы хозяева, будем их использовать по своему усмотрению».

Взяли четырех лошадей (обобществленных) и отправились на «помочь» к зажиточному крестьянину, где пропьянствовали два дня. Вот имена этих плохих колхозников: Кузнецов Ан. и Волокитин Ив.

Кроме того, они возят на базар сено и продают по 20-25 р. воз.

Из-за таких вылазок подкулачников, колхоз до сих пор не сдал хлеба государству.

Знающий.

ЗА МЕЖСОЮЗНЫЙ КЛУБ

Нет клуба и не думают его создавать

Давно уже говорится о том, что работа клуба строителей застряла в тупике аполитичности и торгашества.

Прошло много времени, но работа этого клуба и до сих пор не вышла из тупика.

Для того, чтобы оживить ее, приблизить к политическим задачам дня актив клуба вынес решение:

— Привлечь к работе в клубе членов других союзов. Сделать клуб межсоюзным. Это усилит финансовые возможности клубе и вольет в культактив новые силы.

Казалось бы, что это лучший путь рационально использовать единственный в городе клуб, превращенный в сборище хулиганов.

Но зав. культсектором райпрофбюро т. Калин встал на иную точку зрения. Он по данному вопросу так рассуждает:

В беседе с работником рабочкома Ровных о создании межсоюзного клуба выявилось возражение против этого. Мотивы он, примерно, выдвигал такие,—что, мол, не соглашаются рабочие, что они, рабочие, будут на заднем плане в смысле обслуживания и что клуб будет далек от задач производства (а сейчас близок? А. А.). Мотивирует еще также тем, что они строили этот клуб.

— Поэтому, —говорит т. Калин, этот вопрос принципиального порядка и требует достаточно продуманного решения. Мое личное мнение, —межсоюзный клуб не создавать. Опыт создания межсоюзного клуба прошлых лет показал, что клубы грызлись между собой и ничего не делали.

— А для того, чтобы клуб строителей,—продолжает т. Калин,—был действительным проводником задач настоящего дня, мы проводим широкий смотр всей культурно-массовой работы Проводим с таким расчетом, чтобы в течение этого периода провести полную перестройку работы клуба как в смысле ее содержания так и организационной части. Для этого при рабочкоме № 1 организуем культурный совет.

С такой точкой зрения т. Калин собирается выступать на заседании горкома 20 октября по вопросу о перестройке клубной работы.

Ал. Антонов.

„Отношения разослали“

На сегодня в районе, кроме учителей для ликпунктов, нехватает 44 учителя для деревенских школ и 17 для городских.

Только на-днях «поворотливые» работники гороно сделали запрос в Полинский, Советский и Малмыжский педагогические техникумы о высылке студентов окончивших техникумы, которые «по слухам» (как пишет в отношении гороно) находятся без работы. Кроме того, из Щеглозского педтехникума послано 17 учащихся старших курсов для отбытия практики, которых после трех месяцев сменит другая партия практикантов.

Таким образом, 17 школ будут с учителями. Вот и все что сделало гороно с тех пор, как началась подготовка к учебному году.

На вопрос—все ли учителя взяты из других учреждений на педагогическую работу и учтены ли таковые—заведывающий кадрами горсоно ответил:

— Люди такие есть. К примеру, кажется, в госбанке... Конечно есть... Сегодня мы заведывающим учреждениями разослали отношения о снятии учителей с работы Такие есть... есть.

«Только сегодня разослали отношения»,—ну и темпы! Разве допустимо имея нехватку учителей использовать их на другой работе.

С. Заводский.

ПРАВЫЙ УКЛОН В ПРАКТИКЕ РАБОТЫ РАЙПОЛЕВОДКОЛХОЗСОЮЗА

САМОТЕК, ТЕОРИЯ ОЧЕРЕДНОСТИ КАМПАНИЙ, СЛАБАЯ БОРЬБА С НЕЗДОРОВЫМИ НАСТРОЕНИЯМИ В КОЛХОЗАХ— ВОТ ЭЛЕМЕНТЫ СВОДЯЩИЕ НА НЕТ КАЧЕСТВО РУКОВОДСТВА КОЛХОЗАМИ СО СТОРОНЫ РАЙПОЛЕВОДКОЛХОЗСОЮЗА

Немедленно перестроить работу по руководству колхозами

До озимого сева 29 года по Щегловскому району насчитывалось 22 колхоза. На 1 октября того же года число колхозов возрасло до 42, которые об'единили 1143 хозяйства с 5756 едоками. Количественно коммуны составляли 16,6 проц. к общему составу колхозов; сельхозартели 35,6 проц. и ТОЗ'ы 47,8 проц. Следовательно почти половину колхозов на первое октября 29 года составляли простейшие колхозы--ТОЗ'ы. Однако, по числу хозяйств, об'единенных в колхозы, коммуны занимали первое место (63 проц.).

На первое апреля 30 года количество колхозов возросло до 49, охватив 2649 хозяйств с 11473 едоками. Но, в результате допущенных весной в колхозном строительстве крупнейших ошибок, стал проявляться массовый выход из колхозов и уже на 1 июня текущего года в 48 колхозах количество хозяйств снизилось до 1709 с 7058 едоками.

На 15 октября текущего года по району уже насчитывается 50 колхозов, об'единяющих 1959 хозяйств с 7156 едоками, причем коммуны об'единяют 69 проц. всего состава хозяйств, вовлеченных в колхозы. ТОЗ'ы-же занимают незначительное место в составе колхозов (2 ТОЗ'а по району или 4 проц.).

Таким образом, рост колхозов в нашем районе шел за счет образования преимущественно сложных колхозов (коммун) и с. х. артелей. Вопросам организации ТОЗ'ов и простейших кооперативных об'единений не уделялось внимания. Это положение достаточно ярко подтверждается тем, что в апреле числилось два ТОЗ'а с 132 едоками, которые в таком же количестве и остались без всяких изменений на 15 октября. Числившиеся в январе четыре поселковых товарищества до сего времени не выросли ни на одного едока.

КАК РОСЛИ КОЛХОЗЫ

После того, как в районе были допущены грубейшие искривления партийной линии в вопросе колхозного строительства у руководителей колхозным строительством нашего района отпала всякая охота (видимо, из-за боязни перегибов) заниматься вопросами организации нового притока в колхозы. Больше того, они не занялись даже вопросами укрепления колхозов. Вместо роста, мы в летнее время наблюдали значительное количество выходов. Так, на 1 июня в колхозах числилось до 7058 едоков, а на 1 июля число их снизилось до 6704 человек. В последующие же месяцы хотя и наблюдались выходы, но они компенсировались вступлением единоличников в колхозы.

Весь июнь и июль текущего года были месяцами совершенно застойного состояния в смысле притока в колхозы. Это видно хотя бы из того, что цифра 6704 едока числившаяся на 1 июля так же числилась и на 1 августа.

Весенний сев, летние полевые работы, несмотря на допущенные искривления в колхозном строительстве, еще лишний раз показали единоличникам нашего района все преимущества коллективного хозяйства. Несмотря на полное отсутствие какой бы то ни было массовой работы по вовлечению в колхозы единоличников—последние сами начали вступать в колхозы. В августе вступило 72 хозяйства с 129 едоками; в сентябре—94 хозяйства с 154 едоками и за две недели октября 59 едоков. Но эти вступления в большинстве своем шли самотеком.

По данным райколхозсоюза на 10 октября в колхозы вступило 173 хозяйства. Этот рост идет, главным образом, за счет пяти коммун.

Весьма показательны следующие цифры, показывающие, как колхозы занимались вовлечением единоличников: из 52 колхозов, числящихся на 10 октября, за три месяца вовлекли в колхозы единоличников до двух хозяйств — 8 колхозов; до четырех хозяйств — 7 колхозов; до семи хозяйств — 6 колхозов; до десяти—2, и свыше десяти—5 колхозов. Не вовлекли ни одного хозяйства—24 колхоза. Самая крупная коммуна в районе «Боевой Октябрь» имеющая 1140 едоков вовлекла только... 4 хозяйства, а другая крупнейшая коммуна «Кузбасс»... ни одного хозяйства. Только 5 коммун в нашем районе показали некоторую работу по вовлечению в колхозы. В остальные крестьяне шли самотеком.

Коммуна «Восход» отличилась от других, **она показала хорошие образцы работы. Совместно с парт'ячейкой организовала две с.-х. артели, вовлекла 17 хозяйств.** Но это только единственно отрадное явление на фоне бездеятельности и благодушия в вопросе колхозного строительства.

Это явление **ничем неоправдываемо при наличии значительной тяги единоличников в колхозы.** Достаточно напомнить случай в Ушаковском сельсовете, где старик активист Кадочников сам вел раз'яснительную работу среди крестьян за организацию колхоза и при помощи коммуны «Восход» организовал с.-х. артель из 16 хозяйст. Руководителям колхозсоюза следовало бы поучиться у Кадочникова.

ПРИЧИНЫ СЛАБОГО ПРИТОКА В КОЛХОЗЫ

Основных причин слабого роста колхозов в нашем районе—три.

Первая и основная—та, что райколхозсоюз и значительная часть деревенских парт'ячеек ослабили, почти даже прекратили, всякую массовую работу по организации новой волны массового притока в колхозы. Обратимся к фактам.

Ни по линии райполеводсоюза, ни по линии райколхозсоюза нет ни одного указания о методах и формах массовой работы по вовлечению единоличников в колхозы. Почти отсутствуют какие либо указания о необходимости организации новой волны притока в колхозы. Значительная часть деревенских парт'ячеек за летние месяцы и за последнее время не прорабатывали ни одного вопроса о колхозном строительстве. Директива 16 с'езда партии о развертывании работ по массовому колхозному движению была заброшена. Вместо этого преобладали настроения самотека.

Вторая причина—значительная часть колхозов не сумела наладить правильных взаимоотношений с единоличниками. **В значительной части колхозов проявляются настроения замкнуться в себе и не допускать в колхозы единоличника.** Эти настроения не были разоблачены, как настроения вредные делу колхозного строительства. Нигде, ни в полеводсоюзе, ни в колхозсоюзе, ни в деревенских партийных ячейках мы не видим борьбы с этими настроениями.

Этим положением пользовалось кулачество, которое **развивало бешенную агитацию против колхозов.** В Ягуново многие из единоличников под влиянием кулацкой агитации заявляли, что они не пойдут в колхоз, ни за какие деньги помогать убирать хлеб. «Сумели посеять, пехай сумеют и убирать»—говорили они. В Кедровском сельсовете сельхозартель «Луч Будущего» недружно живет с единоличниками. В артели бездействовала сенокосилка. Когда бедняки-единоличники обратились в колхоз за машиной, то им отказали. Видя такое отношение к ним со стороны колхоза—единоличники отказались помогать коммуне. Тогда «мудрые» сельсоветчики решили посылать единоличников на работу в обязательном порядке.

Неудивительно, что этим пользуется кулачество, переходящее в отдельных случаях от агитации против колхозов к вредительским действиям. Так, в Б-Промышленском сельсовете кулаки Щербинин и Греков в сентябре т. г. вынули части из сенокосилки с.-х. артели «Ясная Поляна», с тем чтобы привести ее в негодность.

Совершенно обратное явление наблюдается там, где колхозники сумели наладить правильные взаимоотношения с единоличниками. Там единоличники очень охотно помогают колхозникам и вступают в колхозы.

Таким образом, указания 16-го с'езда партии о том, «чтобы во взаимоотношениях колхозников с единоличниками установилось правило: не травить единоличников, а оказывать им помощь и всячески привлекать в колхозы»—это указание в значительной части колхозов нашего района не было учтено и не реализовано.

Третья причина слабого притока в колхозы что ни полеводсоюз, ни райколхозсоюз, ни значительная часть деревенских парт'ячеек—не увязывали и не сочетали задачи сельскохозяйственных работ и хлебозаготовок с основной задачей—организацией новогопритока в колхозы. **Этазадача рассматривалась, как совершенно самостоятельная, не связанная с другими сельско-хозяйственными кампаниями.** Ни в одной из директив райколхозсоюза и полеводсоюза о хлебозаготовках, об уборочной кампании—ни слова не сказано об увязке этих кампаний с вовлечением единоличников в колхозы. Правда, райколхозсоюз в последнее время, после категорического указания горкома, опомнился и говорят, что такое указание им дано на места. Что касается полеводсоюза, то здесь **самым явным образом вкоренилось мнение, что только после проведения хлебозаготовок можно будет заняться организацией простейших кооперативных об'единений.**

В беседе с председателем райполеводсоюза последний заявил, что они никакой работы по организации простейших кооперативных об'единений не вели; что сейчас основное внимание уделяется хлебозаготовкам и что только после хлебозаготовок они «вплотную» возьмутся за организацию простейших об'единений. Присутствовавший тут же один из работников полеводсоюза прямо заявил о невозможности увязки хлебозаготовок с коллективизацией, а по-том недоуменно спросил: «А вот вы бы поехали в деревню по хлебозаготовкам, как бы вы стали увязывать работу хлебозаготовок с коллективизацией?».

В постановлении правления полеводсоюза от 12 октября есть указание на то, чтобы с 15 ноября (т. е. после заготовок) переключить инструкторский аппарат полеводсоюза с хлебозаготовок на организацию простейших об'единений.

Все это показывает, с одной стороны, что полеводсоюз совершенно не увязывал, а райколхозсоюз только в последнее время стал увязывать кампании проводимые в деревне (уборка, сев, хлебозаготовки) с задачей вовлечения единоличников в колхозы. С другой стороны, это показывает игнорирование полеводсоюзом [illegible]ации простейших кооперативных об'единений единоличников.

Руководителям из полеводсоюза следовало бы еще раз запомнить указания 16 с'езда партии, что «с'езд категорически осуждает имеющее не редко место игнорирование кооперативной формы организации единоличников бедняков и середняков крестьян, развитие которой является одним из важнейших условий постепенного перехода к колхозам».

СЕВ В КОЛХОЗАХ

Огромные преимущества колхозов перед мелким крестьянским хозяйством теперь уже очевидны. Мелкие хозяйства при тех же самых средствах производства, которыми они пользовались раньше,—теперь, об'единившись в колхозы, сумели засеять значительно большую посевную площадь, чем тогда, когда не были об'единены в колхоз

Вот цифры: по данным планового отдела горисполкома посев 1930 года в гектарах распределяется так: на едока в единоличном хозяйстве приходится 0,52 гектара, а на едока в колхозах 1,25 га, т. е. почти в три раза больше, чем у единоличников. На каждое единоличное хозяйство приходится 2,5 га, тогда как на каждое хозяйство в колхозе 5 га.

Однако, все это ни в какой степени не может скрыть от нас то положение, что план озимого сева не выполнен не только единоличным сектором, но и колхозным.

По данным райзо на 10 октября единоличный сектор должен был по плану засеять 14938 га озимых, а посеяно 6593. План выполнен на 44 проц. К стыду сказать, райзо это умалчивает.

Но и в колхозном секторе не так-то уж хорошо с севом. По тем же данным райзо колхозный сектор должен был засеять по плану 21[illegible] га озимых, посеяно же 1357 га или 62 проц. плана.

ХЛЕБОЗАГОТОВКИ В КОЛХОЗАХ

Казалось бы, колхозы, об'единяющие наиболее передовую часть деревни, имеющие более значительные посевы, чем единоличник—должны были показать образцы выполнения планов хлебозаготовок Между тем, колхозы не только не дали этих образцов быстрого и аккуратного выполнения плана хлебозаготовок, но, наоборот, дали невиданно-позорные показатели.

Три дня тому назад к зам. предгорисполкома явился предрабочкома совхоза «Треща» и сказал: «Мы вам вывезем хлеб только по первому снежку».

Вывозить хлеб «по первому снежку»—эти настроения глубоко внедрились и в колхозах. Самый факт незначительного выполнения хлебозаготовок является ярким тому доказательством.

Председатель колхозсоюза т. Причиненко клянется, что план хлебозаготовок колхозами будет точно выполнен к 7 ноября, но разве можно верить клятвам и заверениям, когда на деле получается другое.

— —

Нельзя пройти мимо другого явления—наличия вредных настроений в отдельных колхозах, заключающихся в том, что некоторые из них стали урезывать свои контрольные задания по хлебозаготовкам, а другие вовсе отказываться от хлебозаготовок по мотивам отсутствия излишков и преувеличения контрольных заданий (коммуны: «Красный Орел», «Ленина», с. х. артели: «Пионер», «Красный Колос» и др.). Характерно то, что эти настроения были известны работникам полеводсоюза и колхозсоюза и они об них никому не сигнализировали, не повели решительной борьбы с этими настроениями, не развернули широкой раз'яснительной работы о вредности этих настроений.

— —

Сказанного достаточно, чтобы судить о качестве руководства райполевод и райколхозсоюза. Самый факт полного отсутствия работы в полеводсоюзе по организации простейших кооперативных об'единений; наличие практики самотека; невыполнение плана сева озимых; безобразное положение с хлебозаготовками; отрицание необходимости увязки проводимых с.-х. кампаний с основной задачей—организацией новой волны массового притока в колхозы и т. д.—все это достаточно для того, чтобы убедиться в наличии явно право-оппортунистической практике в работе колхоз и полеводсоюзов.

Если это не так, то пусть руководители полеводсоюза и колхозсоюза докажут нам обратное.

Р. Когаловский.

Даже при „диком“ ведении хозяйства—колхозники заработали вдвое больше единоличников

Распределение урожая и доходности в колхозах дает яркую картину того, насколько больше можно получить колхознику доходности по сравнению с единоличником.

Возьмем для примера самую отсталую, в смысле правильной организации труда, рациональному использованию орудий производства и рабочей силы,—коммуну «Красный Сталинец», Топкинского сельсовета. Руководство коммуной и работами из рук вон плохо. В коммуне безобразная бесхозяйственность и преступные отступления от устава коммуны. Доходности от крупного рогатого скота и даже от скота мелкого, коммуна не имеет. Имелись отдельные факты лодырничества, несмотря на это, при распределении урожая оказалось. что на 16 хозяйств коммуны, валовой доходности приходится по 490 р. на каждое хозяйство тогда как на 16 хозяйств единоличников равных по своей мощности хозяйствам коммуны, приходится ровно вдвое меньше. Повторяем, что хозяйство коммуны велось самым безалаберным образом. 20 га овса заморозили, до 11 октября не сжав его. Разница же такая достигнута на основе простейшего сложения крестьянского инвентаря и живой тягловой силы. А каких бы размеров достигла эта разница если бы коммуна не допустила у себя бесхозяйственности и разбазаривания своего имущества?

При проработке урочного положения, перейдя на учет труда в трудодних, за вычетом всех фондов каждый коммунар получает только 43 коп. поденщины. Это маленькая цифра, но как сами колхозники так и присутствующие, при распределении урожая единоличники (а их было 60 процентов) говорят:

— Сами виноваты; не сумели наладить хозяйство. А при таких порядках это даже много. Если бы единолично вели хозяйство, подобным образом так пришлось бы прилачивать.

Теперь колхозники убедились, что от них самих зависит повысить свои доходы, а переход колхозов на учет труда в трудодних, кладет конец лодырничанью и собезовщине. Коммунары говорят:

«Если при таких условиях работы мы заработали вдвое больше чем единоличники, то в следующем году, мы свой доход удесятерим!»

Я.

ЗАГОТОВЬТЕ ТАРУ И ХЛЕБОХРАНИЛИЩА

Заготовки хлеба и овощей не обеспечены хранилищами. Во вновь открытом ссыпном пункте в дер. Димитриевке, амбары не готовы и нет приемщиков. Крестьяне приезжают с хлебом—ни в приеме отказывают. Везут хлеб обратно. На этом пункте предполагается заготовить около двух тысяч тонн хлеба, а есть только один амбар на 50 тонн

Еще хуже обстоит дело в д. Андреевке. Для лесзага только начали строить овощехранилище, которое будет готово к 25 октября, когда крестьяне вывезут все свои излишки овощей и фуража в Щегловск, а потом придется перебрасывать овощи обратно в Андреевку. Нет тары для засола капусты.

Необходимо срочно подготовить хранилища и тару. **Редькин.**

Антисоветский сговор на Балканах

ОТКРЫЛАСЬ АГРАРНАЯ КОНФЕРЕНЦИЯ В БУХАРЕСТЕ

Разнобой в среде венгерской и чехо-словацкой буржуазии

ЧЕХОСЛОВАЦКАЯ БУРЖУАЗИЯ НА РАСПУТЬЕ

ПРАГА. Прения на последнем заседании чехословацкого парламента ведутся вокруг двух вопросов хозяйственного кризиса и „советского демпинга". Все ораторы высказываются за снижение цен, чтобы успешнее конкурировать с „советским демпингом", который, якобы, нарушает нормальное положение на рынке.

Чешские социал-демократы высказались за признание СССР де-юре. Немецкие-же социал-демократы нападали на „советский демпинг".

На заседании сената премьер Удржал признал, что признаки всеобщего кризиса имеются налицо во всех отраслях народного хозяйства Чехословакии. Ораторы буржуазных партий целиком посвятили свои выступления выпадам против СССР, пятилетки и социалистического строительства. Докладчик по бюджету мининдел Патейдль высказался за признание СССР де-юре, указав что „необходимо, чтобы все поняли, что неурегулированность отношений с СССР наносит такой вред интересам народного хозяйства Чехословакии, который в будущем весьма трудно будет исправить". Патейдль сообщил, что мининдел намерен прекратить помощь русским эмигрантам.

ЗА РАЗВИТИЕ ТОРГОВЛИ С СССР

Конференция 50 видных венгерских промышленников и банкиров, заинтересованных в торговле с СССР, решила потребовать от правительства увеличения гарантийного фонда торговли с СССР с 350 тысяч отпущенных в настоящее время до 20 миллионов иен. Конференция требует также, чтобы правительство полностью гарантировало сделки с советскими организациями вместо гарантии 60-70 процентов, даваемых правительством в настоящее время.

ИНИЦИАТОРЫ ПАН-ЕВРОПЫ НЕ УНИМАЮТСЯ

ПАРИЖ. „Тан" сообщает, что французский министр торговли Фланден совещался с югославским министром торговли о проекте создания при поддержке Франции „европейской аграрной Антанты" направленной против СССР, в частности против советского экспорта.

* * *

ВЕНА. Сегодняшняя „Массаже Датэн" (орган французского посольства в Греции) в статье под заголовком „о защите против советского демпинга", сообщает, что французский министр торговли Фланден во время пребывания в Югославии договорился с югославским министром земледелия об „осуществлении женевского проекта защиты сельского хозяйства в Европе". Далее газета сообщает, что Фланден будучи в Будапеште (Венгрия) указал венгерским журналистам на необходимость об'единения всех аграрных стран на борьбу против „советского демпинга". Вся без исключения греческая печать молчит, не комментируя и не упоминая о борьбе с „советским демпингом".

ОТКРЫЛАСЬ АНТИСОВЕТСКАЯ КОНФЕРЕНЦИЯ В БУХАРЕСТЕ

ВЕНА. В Бухаресте сегодня открылась конференция восточно-европейских аграрных стран. Конференция является продолжением подобной же конференции, происходившей в Варшаве. Присутствуют делегаты всех стран участвовавших на варшавской конференции. Литва отклонила приглашение на конференцию, мотивируя нежеланием принимать участие в создании блока, направленного против других стран. Приехавший в Бухарест французский министр торговли Фланден, отрицающий специальный характер своего участия в конференции, подчеркнул, что симпатии Франции на стороне аграрного блока.

Гитлер пугает большевистской опасностью, добиваясь облегчения юнговских платежей

ЛОНДОН. Берлинский корреспондент «Таймс» имел интервью с лидером национал-социалистов—Гитлером, который заявил, что если в нынешнем экономическом положении Германии не наступит перелом Германия в конце зимы будет представлять собой пороховой погреб, который взлетит на воздух от малейшей искры.

«Мир, — заявил Гитлер,—должен выбрать между большевистской и национал-социалистской Германией. Большевистская Германия откажется платить репарации и регулировать частные обязательства. Те, кто подписали версальский договор, план Дауэса и план Янга, дали фальшивые чеки. Национал-социалистическая Германия не будет покрывать политических платежей потому, что она не может этого сделать. Однако, как всякий честный купец, она была бы готова платить свой частный заем за границей, выполнять все вытекающие из таких займов обязательства. Если мир будет настаивать, чтобы Германия платила свои политические долги, Германия погибнет. Большевистская Россия уже тяжело потрясла весь цивилизованный мир. Большевизация Германии нанесла бы западной цивилизации значительно более сильный удар».

БОРЬБА МЕТАЛЛИСТОВ БЕРЛИНА

БЕРЛИН. По сведениям союза германских металлопромышленников внес в министерство труда предложение об об'явлении решения арбитра обязательным. Этот маневр, однако, не говорит об отказе от пресловутой сделки, заключенной между правительством, предпринимателями и профсоюзными бюрократами, направленной к срыву забастовки.

Печи погашены

Наперекор желанию реформистских профбюрократов—не прекращать работу в наиболее важных цехах берлинских металлозаводов с тем, чтобы работа на этих заводах могла быть возобновлена в любое время,—революционный фабзавком стекольного завода Осрам погасил печи для выплавки стекла.

На помощь бастующим

БЕРЛИН. Общегерманский комитет революционной профоппозиции выпустил обращение к германским рабочим, в котором призывает рабочие массы к солидарности с бастующими берлинскими металлистами. Массы призываются быть готовыми к политической массовой забастовке за жизненные права трудящихся.

* * *

БЕРЛИН. Состоявшееся в Гамбурге собрание бастующих, безработных и работающих на общинных работах, на котором присутствовали поголовно все бастующие избрало центральный стачечный комитет и послало боевой привет борющимся металлистам Берлина.

* * *

ЛОНДОН. Движение меньшинства английских металлистов об'явило об организации фонда помощи бастующим берлинским металлистам. Английские рабочие массы с напряженным вниманием и сочувствием следят за героической борьбой германских металлистов. На многочисленных митингах английских рабочих принимают резолюции солидарности с берлинскими металлистами. Лондонский окружной комитет об'единенного союза механиков принял резолюцию, в которой заявляет о готовности поддержать германских металлистов

Левые жесты фашистов

Сегодня в рейхстаге национал-социалисты (фашисты) кроме вотума недоверия всему кабинету внесли также вотумы недоверия Курциусу, Вирту и Гренеру. Националисты внесли вотум недоверия Курциусу, Вирту и Тревиранусу. Коммунисты внесли кроме вотума недоверия всему кабинету и особый вотум недоверия военному министру Гренеру.

* * *

БЕРЛИН. Партия центра, баварская народная партия и народная партия внесли в рейхстаг предложение принять к сведению правительственную декларацию Брюнинга и, не ставя на голосование все внесенные вотумы недоверия, перейти к очередным делам.

Крестьянские восстания в Бессарабии

ВЕНА. По сообщению из Бухареста в общине Веймаклия (Бессарабия) произошло восстание крестьян, которые двинулись к общинному управлению, потребовали хлеба, немедленного раздела земли, отмены грабительских налогов, захватили имение помещика Думитру и разгромили его дом. Прибывшей жандармерии крестьяне оказали сопротивление. Жандармы открыли стрельбу. Четверо крестьян убито, многие ранены.

БЕСЧИНСТВА БЕЛЫХ НА КВЖД НЕ ПРЕКРАТИЛИСЬ

ТОКИО. Сообщают из Харбина, что управляющий КВЖД Рудый сообщил правлению дороги, что 12 октября на линии КВЖД белобандиты убили служащих дороги Хаханова и Боголюбова и ранили двух других служащих. Одновременно Рудый заявил, что случаи убийства белобандитами желдорслужащих на линии КВЖД учащаются.

* * *

ТОКИО. По сообщению мукденских газет между Манчжурией и Хайларом большие шайки русских белобандитов грабят мирное население.

ПРИЗНАВ НА СЛОВАХ СВОИ ОШИБКИ

ХОЗЯЙСТВЕННОЕ РУКОВОДСТВО КЕМРУДНИКА ПРОДОЛЖАЛО ОППОРТУНИСТИЧЕСКУЮ ПРАКТИКУ

Равнение на „узкие" места, боязнь трудностей—привели т. Митюкова к преуменьшению программных заданий

ГОРКОМ ВКП РЕШИЛ МИТЮКОВА СНЯТЬ С РАБОТЫ И ДЕЛО О НЕМ ПЕРЕДАТЬ В райКК

Постановление бюро Щегловского горкома ВКП(б)

16 октября 1930 г.

Кемеровский рудник в прошлом году вышел с большим прорывом. Угледобыча выполнена всего на 83,6 процента. Себестоимость угля систематически повышалась начиная с 7 р. 01 к. в первом квартале до 13 р. 45 к. в августе месяце.

Производительность труда все время была ниже программной, на горнорабочего забойщика и трудящегося. Простои человеко-часов бесконечно увеличивались, если в марте их было 788, то в июле месяце они увеличились до 5109.

Угольный прорыв, прошлого года, главным образом об'ясняется и тем, что разведывательные работы и подготовительные не проводились должным темпом, все время отставали, а также чрезвычайно скверно была использована механизация Центральной шахты. Достаточно привести такой пример с использованием машины «Шорт Воолоудер», которая в течение семи месяцев совершенно не использовалась и оказалась заброшенной в породе.

Казалось бы все эти уроки должны были быть учтены хозяйственным руководством рудника при составлении плана работ на ударный квартал октябрь-декабрь месяцы. Тем более, что задачи ударного квартала заключаются в том, чтобы добиться максимальных темпов в работе, обеспечивающих ликвидацию прорыва истекшего хозяйственного года и лучшую подготовку к новому хозяйственному году.

На деле, положение рудника остается к настоящему моменту таким же тревожным.

Цифры которыми мы располагаем показывают зигзагообразность угледобычи по отдельным дням и пятидневкам. Были отдельные дни, когда добыча по руднику достигала 900-969 тонн, но вслед за такими днями наступало быстрое снижение до 700-800 тонн в сутки, а в данный период положение рудника иначе нельзя охарактеризовать, как «топтание на месте».

Такое состояние Кемеровского рудника мы имеем несмотря на безусловно огромный энтузиазм рабочих масс рудника. Это с достаточной наглядностью показали факты выдвижения со стороны рабочих встречных промфинпланов и того единодушия, с которым рабочие встретили проведение оперативного плана.

На примере Волковского пласта, первого вступившего в участие на районном всесоюзном производственном конкурсе видны результаты оперативного плана на основе методов социалистического соревнования и ударничества. Ряд групп Волковского пласта перевыполнили свои оперативные задания на сентябрь месяц, например, 206 группа имела задание 1028 тонн, а выполнила 1236 тонн. 163 группа перевыполнила задание на 89 тонн. Аналогичные факты мы имеем по ряду других групп этого пласта.

Волковцы также выдвинули новую форму общественного буксира «производственный поединок», суть которого заключается в том, что волковцы сняли у себя с пласта группу ударников и перевели ее на самый худший забой Кемеровского пласта и предлагают Кемеровскому пласту выделить лучшую группу и ставят ее в лучший забой своего пласта.

Однако, несмотря на то, что опыт волковцев мог бы с успехом быть перенесен на другие участки Кемеровского рудника, на деле **мы имеем срыв оперативного плана рудника в течение всей первой половины октября месяца**—начало ударного квартала.

Основной причиной этого срыва является, неумелое организационно-хозяйственное руководство рудником и явно правооппортунистическая политика, которая, как теперь уже ясно видно, систематически проводилась шахтоуправлением.

Равнение на «узкие места» являлось излюбленным методом работы шахтоуправления, особенно за последние два месяца его работы.

Теперь уже со всей очевидностью установлено, что «теория канатной дороги» т. Митюкова, проводилась им со всей решительностью и последовательностью.

Вначале постановка вопроса о том, что нам не удастся ликвидировать хозяйственного прорыва прошлого года только благодаря того, что канатная дорога не справиться с переброской угля с правого берега на левый—являлась ничем иным, как попыткой под видом неспособности канатной дороги преуменешить промфинплан третьего года пятилетки.

Встретив решительный отпор от всей партийной организации теория канатной дороги потерпела крах и вынудила ее идеолога т. Митюкова оформальн признать ошибку, под напором партийной массы.

Однако, при первом «удобном» случае теория снова возродилась в несколько ином облике.

Вместо большевистских темпов на ударный квартал тов. Митюков без всяких на то оснований решает преуменьшить задание первого месяца ударного квартала на 5 тысяч тонн против трестовских заданий мотивируя это ливированием хозяйственного руководства.

Политику преуменьшенного задания т. Митюков также распространяет и на весь ударный квартал, этим самым совершенно смазывая политическое значение этого периода.

Создается целая система уменьшенных пятидневок под видом постепенного их повышения в будущем с развертыванием подготовительных работ на руднике, а на самом деле добыча угля продолжает оставаться такой же, как и в предыдущий месяц.

Иначе как попыткой застраховаться от тяжелого состояния, к которому привело настоящее хозяйственное руководство рудника, нельзя назвать политику преуменьшенных заданий с пятидневками, которые по этим заданиям выполняются от 72 до 80 проц.

Кстати, о подготовительных работах. Несколько недель тому назад т. Митюков на ответственных партийных и хозяйственных собраниях заверял, что сейчас, как никогда рудник готов к новому хозяйственному году, на это буквально ориентировалось т. Митюковым вся партийная организация и хозяйственное руководство, а на деле оказалось совершенно противоположным. Теперь тот же самый т. Митюков пытаясь замазать следы своих прежних выступлений ставит вопрос о том, что с подготовительными работами неблагополучно, что они угрожают нормальной работе рудника в третьем году пятилетки.

В связи со срывом подготовительных работ в прошлом, в настоящий момент берутся преуменьшенные задания по добыче, берется ставка на самотек и на деле подготавливается срыв ударного квартала.

Так последовательно хозяйственное руководство Кемрудника во главе с тов. Митюковым осуществляло теорию «узких мест», проводило правооппортунистическую практику, вопреки генеральной линии нашей партии, вопреки огромному энтузиазму рабочих масс.

Заслушав сообщение т. Митюкова о причинах снижения квартальных программных заданий данных трестом Восток уголь. По Кемруднику до 115 тыс. тонн с 120 тысяч тонн и октябрьского задания с 38600 тонн до 33.500 тонн. Бюро горкома констатирует: что в работе управляющего Кемеровского рудника т. Митюкова за последние 2 месяца проявлена открытая правооппортунистическая практика, имеющая стройную систему взглядов и дел:

1. Яркое проявление неверия в выполнение промфинплана на 3 год пятилетки по руднику под видом неспособности канатной дороги перебросить добываемый уголь на левый берег.

2. Снижение квартальной и октябрьской выдачи угля против задания треста совершенно недопустимое и ни чем необоснованное снижение по производительности труда на упряжку в октябре по сравнению с сентябрьскими показателями. Все эти мероприятия бюро горкома расценивает, как практическое осуществление „теории и канатной дороге", при чем проводимые мероприятия по снижению контрольных заданий тов. Митюков проводил без санкции треста и неосведомляя ни бюро коллектива Центральной шахты, членом которого он является, ни бюро горкома ВКП(б).

3. Совершенно неудовлетворительное состояние и наличие прямой недооценки со стороны технического персонала в области механизации шахты и использованию механизмов в эксплоатации.

4. Совершенно неправильная ориентация со стороны т. Митюкова парторганизации и рабочих в отношении подготовительных работ к 3 решающему году пятилетки. (Заявление на партсобрании, бюро горкома, что подготовительные работы идут нормально, а на деле положение угрожающее провалом подготовительных работ).

5. Все перечисленные факты, как самая непрекрытая правооппортунистическая практика не только не обеспечивает со стороны райуправления „Востокуголь" четкого хозяйственного руководства в выполнении программных заданий за текущий ударный квартал, а является прямым противодействием в мобилизации рабочих для работы по встречным оперативным планам, соцсоревновании и ударничества, и вносит явную дезорганизацию в ударные группы, а в результате этого — работа Ц. шахты характеризуется, как топтание на месте".

6. Исходя из всего перечисленного выше, бюро горкома ВКП(б) **постановляет:**

Снять с работы управляющего райуправления «Восток уголь» по Кемеровскому руднику тов. Митюкова и дело передать в гор. КК ВКП(б).

Признавая на словах генеральную линию партии, каждодневно голосуя за нее т. Митюков проводил на практике самый худший вид оппортунизма, (сознательно или бессознательно) срывая боевые темпы работы.

Бюро городского комитета партии поэтому совершенно правильно поступило охарактеризовав деятельность райуправления Востокугля во главе с т. Митюковым, как правооппортунистическую, расценив последние факты связанные со снижением задания Кемрудника, как не случайные факты, а как целую систему право-уклонистских взглядов и дел т. Митюкова, начиная со знаменитой «теории о канатной дороге».

Совершенно правильным является и решение о том, чтобы немедленно снять с работы т. Митюкова и дело о нем передать в органы контрольной комиссии, ибо фактами доказано право-уклонистская практика, которую проводил т. Митюков, как бы он ни старался оправдываться тем, что он ни какими правыми делами не страдает и что он за генеральную линию партии.

Уроки хозяйственного руководства рудника во главе с т. Митюковым должны быть учтены всей нашей щегловской партийной организацией.

Надо, чтобы каждая партячейка каждый коммунист поняли, что дело идет проведении генеральной линии партии на практике, а не на словах.

Работу каждой организации будь то партийной, профессиональной, хозяйственной и другой партия будет оценивать по тому, как она проводит на практике партийную линию. Вот почему проходящая сейчас перевыборная кампания партийных органов должна явиться боевым смотром нашей партийной организации в деле проведения ей генеральной линии партии.

Дело с т. Митюковым, его сползание с партийной линии должно еще больше внедрить в сознание всей партийной организации и каждого члена партии в отдельности, что **«признание на словах генеральной линии партии и непринятие на деле самых решительных и своевременных мер по мобилизации всего рабочего класса для выполнения этой хозяйственной программы недостойно большевиков и представляет собой худший вид правого оппортунизма на практике».** П. И.

ПЛАНИРОВКА УЧАСТКОВ КЕМЕРОВО И ЩЕГЛОВСКА НАЗРЕЛА

В истекшем году целый ряд организаций приступили к выполнению правительственных заданий—сооружению в районе Кемерово предприятий, имеющих всесоюзное значение: Коксострой—постройка коксо-химического завода; Энергстрой—районной электростанции, сапропелитового завода; ведется подготовка к строительству заводов: синтеза-аммиака, электролитно-цинкового и ряда других заводов. Кроме того, в этом же районе ведутся крупные работы по шахтному строительству, капитальному строительству на существующих заводах: коксо-химическом и механическом, постройке кирпичных заводов, жилищному строительству и пр.

Огромный масштаб работ, производимых в настоящее время и намеченных на будущий год, заставляет строющиеся организации заботиться об обеспечении строек соответствующим жилфондом, как временным для размещения сезонных строительных рабочих, так и постройкой капитальных домов для постоянных рабочих, прибывающим на установку оборудования заводов и остающихся на эксплоатацию таковых.

При разрешении задач строительства домов строющиеся организации сталкиваются с необходимостью каждый раз обращаться в правление Востокугля, если намечаемый участок находится в районе угольных отводов и гороткомхоз—если задействуются городские участки. В результате строительство ведется бессистемно, беспланово застраиваются участки без учета дальнейших перспектив строительства в данном районе. Само собою разумеется, что в дальнейшем ряд возведенных жилых строений понадобится сносить, что причинит государству большой материальный ущерб с одной стороны и с другой—сократит и без того, весьма скудный жилфонд, имеющийся в распоряжении предприятий. Необходимость немедленой распланировки Кемерово и Щегловска назрела и не терпит отлагательства. Проектируемое перенесение ж. д. станции Кемерово, вновь намеченные трассы новых ж. д. путей, предстоящая трассировка высоковольтной линии электропередачи от строющейся электроцентрали, прокладка дорог и прочие работы, связанные с благоустройством города и примыкающих к нему районов, властно требует разработки продуманного плана, составленного на основании имеющихся материалов, с привлечением для выполнения этой работы авторитетных представителей всех строющихся организаций и существующих предприятий.

В этом плане должны быть резко очерчены: отводимая промышленная зона, отдельно угольные отводы и участки под застройку жилищ.

Городские организации Щегловска практически еще не подошли вплотную к разрешению этой важной проблемы, ограничиваясь вычесением ряда резолюций и постановлений. Между тем, уже сейчас необходимо приступить к постройке жилищ и вести подготовительные работы к строительству, намеченному весной 1931 года.

По инициативе Кемеровской построечной конторы Коксостроя 15 октября было созвано совещание из представителей строющихся организаций и существующих предприятий, на котором было постановлено просить президиум горисполкома об'судить вопрос о необходимости создания авторитетной междуведомственной комиссии, на обязанности которой возложить проведение намеченного нами задания. Впредь до создания этой комиссии было решено прекратить возведение всяких строений вне пределов, отведенных для строительства. На этом же совещании была избрана врем. комиссия, состоящая из представителей Коксостроя, Энергстроя, стройконтроля, Кузбасстроя и шахтоуправления.

Необходимо, чтобы горисполком не оттягивал обсуждения этого вопроса, своевременное и успешное разрешение которого сыграет решающее значение в деле осуществления строительства, на весьма ответственном участке индустриализации страны Инженер Идашкин.

Новые размеры дифпая

МОСКВА. Правление Центросоюза установило новые ставки дифпая на особый квартал и на 1931 год. Для безработных и лиц получающих пенсии пай сохранен в прежних размерах—5 рублей. Рабочие и служащие с заработком до 50 руб. вносят--19 руб., с заработком до 100 рублей—30, до 150—47 руб., до 2[illegible]—65, до 250—76, до 300—95 руб. Для рабочих и служащих, получающих зарплату свыше 300 руб. установлен пай в размере 115 рублей.

Иждивенцы члены семей рабочих и служащих вносят четвертую часть основного пая главы семьи.

Для сезонников размер пая установлен в 8 рублей.

Также изменен дифпай для крестьян—единоличников. Лица освобожденные от уплаты сельхозналога вносят пай в размере 15 руб. Крестьяне же облагаемые сельхозналогом с доходностью до 250 руб. вносят 32 руб., с доходностью до 350 руб.—50, до 500—60 до 700—85, до 1000—125 руб Крестьяне единоличники, имеющие доход от хозяйства свыше 1000 рублей, вносят 155 р. Крестьяне не лишенные избирательных прав и облагаемые сельхозналогом в индивидуальном порядке с доходностью хозяйства до 700 рублей. платят не меньше 120 рублей. Такие же хозяйства доходностью свыше 700 руб. уплачивают от 125 до 155 руб. Иждивенцы вносят четвертую часть пая главы семьи.

Для членов коммун дифпай в потребкооперацию установлен в размере 13 руб.

Новый пай вводится начиная с особого квартала. Правление Центросоюза предложило всей потребсистеме немедленно развернуть работу по сбору паев добиваясь полного выполнения паенакопления в особом квартале.

Для колхозников размер пая будет устанавливаться также в зависимости от дохода двора, с тем, однако, что при одинаковой доходности размер пая колхозника будет ниже размера пая единоличника. О порядке исчисления размера пая колхозника Центросоюз дает дополнительно инструкцию.

КОЛОНКА ФАКТОВ

Под детприемник отводится здание суда.

25000 рублей на заготовку стройматериалов просит райПО у Крайсоюза для строительства помещений райПО.

Один из домов принадлежащих Автопромторгу берется под школу.

Намечено к сносу помещение райПО (б. многолавки), т. к. этот участок отходит под постройку хим комбината.

Кому что сделать

Клубу строителей поставить контроль у входных дверей в фойэ, это уничтожит хулиганство, которое сейчас там процветает, а также устраивать чаще детские сеансы, а на вечерние детей не пускать.

Центральной библиотеке при каждом ликпункте и на производствах организовать передвижные библиотечки и книгоношество.

Калейдоскоп

Найден новый морской путь

Всего в течение лета из Карской экспедиции пришли 16 судов Обского бассейна, 35 судов Енисейского (из них четыре теплохода Комсеверопути). В прошлом году по северному пути прошло всего 12 судов. В будущем намечается рейс 150 пароходов.

Основными грузами, доставленными Карской экспедицией, являются машины и оборудование для промпредприятий.

В течение лета летчиком т. Ивановым сделано 15 ледовых разведок за 156 летних часов покрыто 18.000 километров. Эти полеты дали богатейшие результаты в области изучения северного морского пути.

Между прочим в нынешнем году руководителем экспедиции капитаном Беловым впервые проведены два парохода Карской по совершенно новому пути вокруг мыса „Желания", в самой северной оконечности Новой Земли. Новый путь, помимо большого сокращения расстояния оказался гораздо удобнее прежнего. В то время, как прежний морской путь черз Карские ворота, Югорский и Маточкин шар часто загромождается льдами, этот путь в течение более полуторых месяцев оказывается совершенно чистым от льда.

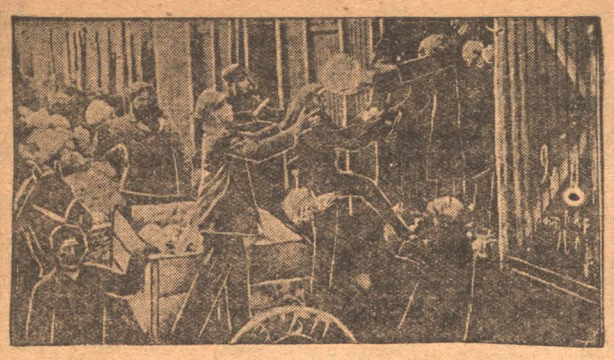

Студенты индустриального техникума выгружают овощи на ст. Кемерово

ГОРОНО НЕ ВЫПОЛНИЛ ОБЯЗАТЕЛЬСТВ ПЕРЕД ПРИЗЫВНИКАМИ

Работники гороно очень много говорили о ликвидации неграмотности среди допризывников и слишком мало сделали.

Нынешний призыв показывает, что из 100 призывников, около 20 человек неграмотных. Например, среди призывников Барачатского сельсовета около 30 проц. неграмотных. Не лучше картина и в городе. На Кемеровской шахте горняки с трех годичным стажем, оказываются совершенно неграмотными.

Как гороновцы, думаете, картина, ведь, безобразная?

Нужно учесть эти промахи для того, чтобы в порядке ударничества ликвидировать неграмотность на сто процентов среди вневойсковиков, переменников и будущих призывников девятигодников. **И. Ф. Алехин.**

ШКОЛЫ БЕЗ ШЕФОВ

Дело с шефством городских коллективом над деревенскими школами и избами-читальнями обстоит из рук вон плохо. Вернее всего, что его нет, есть только несколько протоколов.

Заместитель заведующего гороно по этому поводу говорит:

— С мест сведений пока не имеем. Хотя... по договору этим делом должен ведать райместком. **С. З.**

КОЛЛЕКТИВ ГОСБАНКА ПОКАЗЫВАЕТ КАК НЕ НАДО, РАБОТАТЬ ПО ЗАИМУ

Коллектив госбанка по реализации займа «Пятилетка», кажется, должен быть примерным среди остальных, т. к. он проводит подписку по всем коллективам, но, к сожалению, это только «кажется». Есть при коллективе комсод из 3 чел., работы он никакой не проводит.

Из 40 рабочих и служащих госбанка подписались на заем 36 чел. на 3085 руб., (это дает охват к зарплате 68 проц.).

Часть сотрудников подписалась на месячную зарплату; большинство —на полмесячную. Особенно плохо с подпиской среди получающих высокие ставки, например, управляющий госбанка Москвичев получает 225 р., а подписался на 100 руб., Бухгалтер Клюшин—зарплата 190 руб.—подписался же на 60 рублей, кассир Шишкин—зарплата 125 р., а подписался на 50 р. и. т. д.

Была ли возможность в госбанке провести работу по займу в боевом порядке? Конечно была. Есть она и сейчас. Руководство коллектива должно в скорейшее время исправить свою ошибку. **Подписчик.**

Курсы повышения квалификации

Торгово-кооперативный группком СТС утвердил смету на содержание курсов повышения квалификации работников счетных и прилавка. Курсы, расчитанные на 120 человек, откроются в последних числах октября. Комплектование слушателей будет производиться за счет работников прилавка торговых организаций

Редактор Б. ГОЛУБЧИК

ТРАВИМ НЕГОДНОЕ

Дезертир

Белоножко Прокоп Михаилович работая весовщиком на ст. Кемерово, получил очередной двухнедельный отпуск и просил еще дополнительный отпуск на две недели без сохранения содержания. В этом ему было отказано.

Однако Белоножко все же уехал в отпуск и пробыл вместо двух недель целый месяц.

Товарищеский суд признал Белоножко виновным в дезертирстве и постановил об'явить ему выговор.

Разгильдяй

Алексей Кривоносов будучи дежурным по ст. Кемерово, халатно отнесился к своим обязанностям. 30 сентября он отправил поезд в неполном составе, а также не взял ключа от стрелочника.

Товарищеский суд коллектива ст. Кемерово вынес разгильдяю Кривоносову общественное порицание.

Расхищают лес

Суховский сельсовет совершенно не следит за казенным лесом. Некто Иудович, его сын Андрей (лишенный избирательных прав по суду) и его брат Сергей возят казенный лес, с берега реки Томи домой и пилят его на дрова, затем возят в Щегловск на базар, а пред. сельсовета Белянков не принимает никаких мер. Он даже сам показал пример расхищения леса, т. к. раньше тоже возил себе, о чем писалось в газете «Кузбасс». **Знающий.**

ГОРКОМХОЗ ТОРМОЗИТ КУЛЬТРАБОТУ

При городской пожарной команде давно уже решено построить красный уголок. Пожарники взялись сделать это сами. Но горкомхоз никак не хочет отпустить для этой цели мох, хотя таковой у горкомхоза и имеется. **А. А.**

УПОЛНОМОЧЕННЫМ ПО РАСПРОСТРАНЕНИЮ ПЕЧАТИ

20 октября в 7 часов вечера в помещении почтово-телеграфной конторы (красный уголок, верх) созывается общее городское

совещание уполномоченнных по распространению печати

Выделенных по коллективам, ячейкам ВКП(б), ВЛКСМ и отрядам Ю. П.

Организации не выделившие уполномоченных, посылают культработников.

Новый вид заготовок

Дадим сырье для мыла

У мыловаренной промышленности не хватает технических жиров и вместо них расходуется растительные масла. Наша задача сохранить растительные масла и увеличить поступление технического сала на трупов павших животных, птиц и тушек пушных зверей.

Всем заготовителям необходимо немедленно приступить к использованию трупов павших животных и передавать их на салотопки для переработки.

Сибторгом в этом отношении начало уже сделано и заготовки начаты, при чем Сибторг сдатчиков трупов павших животных премирует выдачей хозяйственного мыла.

Увеличивайте мясные рессурсы

Затруднения на мясном рынке выдвигают необходимость изыскания новых сырьевых источников для увеличения рессурсов по мясу. Среди забиваемого для пушнины зверя имеется ряд животных, которые вполне с'едобны, но они до сих пор в плановом порядке не заготовлялись. К таковым, кроме кроликов, принадлежат: белка, медведь, заяц, олень, дикая коза, козуля, кабарга, лось и ряд других.

На местах необходимо это дело популяризировать, широко поставить все население и охотников в известность и начать сдачу тушек указанных животных. Эти заготовки премируются промтоварами в размере 7 проц. **Батуев.**

ИЗВЕЩЕНИЕ

20 октября с. г. в 5 часов вечера, в здании горкома ВКП(б) созывается очередное заседание бюро горкома ВКП(б), **с повесткой дня:**

1. О культурно-бытовом обслуживании рабочих Коксостроя, Энергстроя и города:
   а) качественная и количественная сеть культучреждений;
   б) кадры работников;
   в) содержание культработы в связи с задачами производства.

Докладчики: фракции горпрофсовета —Калин, и культпроп. горкома ВКП(б) —Зеферман.

2. Об итогах работы за год мехзавода и стройконторы:
   а) выполнение количественных и качественных заданий промфинплана;
   б) реализация обращения ЦК ВКП(б) в части выполнения внутренних рессурсов предприятия;
   в) состояние рабочей силы;
   г) руководство ячейками целиком и авангардная роль коммунистов.

Докладчики: заводоуправления и управления стройконторы тов. Гора и Середкин.

Содоклады: партколлектив — Кутепкин.

3. О перевыборах низовых парторганов—(докладчик орготдел горкома ВКП(б)—Обертос).

4. О ходе коллективизации в районе:
   а) количественная и качественная сеть колхозов;
   б) приток единоличников в колхозы;
   в) содержание и методы работы по вовлечению единоличников в колхозы:

Докладчики: 1. Пред. РКС—Причиненко. 2. Фракции горсовета—Личаргин. 3. Массовый сектор горкома ВКП(б) —Найдич.

5. Прием и перевод.

При чем сообщается, что докладчики должны представить в горком ВКП(б) краткие докладные записки и проекты резолюций к 18 октября с. г. к 2 часам дня, за непредставление таковых товарищи будут привлекаться к парт. ответственности.

На заседание должны явиться члены и кандидаты бюро горкома ВКП(б), секретари коллективов и ячеек ВКП(б) и руководители профорганизаций.

Горком ВКП(б).

КИНО ГОРТЕАТР — ДРАМА

Клуб поверх. цехов последний раз открытый спектакль **ДИКТАТУРА** Михитенко. Начало в 8 часов. Билеты продаются в клубе с 4 до 9 час. вечера

В помещении театра ПРЕМЬЕРА открытый спектакль **НА РАЗНЫХ ПУТЯХ** Я. Рубинштейна. Начало в 8 часов. Билеты продаются.

20 и 21 октября **БАБЬИ СПОЛОХИ** Сеансы: 20—6, 7-30 и 9. 21—5-30 и 7.

20 октября | КЛУБ СТРОИТЕЛЕЙ КИНО | 21 октября

ДЕМОНСТРИРУЕТСЯ ТОЛЬКО ДВА ДНЯ **ХАБУ**

Сеансы: 6, 8, 10 час. Касса с 5 часов.

Анонс: ??? —1

К СВЕДЕНИЮ КУЛЬТШТАБА

партийных, советских, профессиональных и общественных организаций, а также всех трудящихся гор. Щегловска и районов.

МУЗЕИ КУЗБАССКОГО ОТДЕЛЕНИЯ О-ВА ИЗУЧЕНИЯ СИБИРИ И САНПРОСВЕТА **ОТКРЫТЫ**

в четвертом этаже Дворца труда

с 5-ти до 8 часов вечера для осмотра.

А для курсантов и по делам с 10 до 13 часов ежедневно, кроме чисел 3, 8, 13, 18, 23 и 28 каждого месяца,

ВХОД БЕСПЛАТНЫЙ;

дети—только в сопровождении взрослых,

При музее САНПРОСВЕТА имеется: 1) библиотека научной и научно-популярной литературы. 2) Лекционное бюро по обслуживанию лекциями, беседами с плакатами, диопозитивами и кинолентами. 3) Выставки передвижки и передвижки библиотечки.

Заявки культштаба, клубов, месткомов, завкомов, культ-бытовым, комиссий ЖАКТ'ов, общежитий и пр. на бесплатное обслуживание принимаются ежедневно в МУЗЕЕ САНПРОСВЕТА в часы работы и по телефону горздрава за 7 дней до обслуживания, в противном случае заказы принимаются условно. —3 **Музей.**

ПОСТАНОВЛЕНИЕ

Щегловского Городского Совета Рабоче-Крестьянских и Красноармейских Депутатов.

Гор. Щегловск. 19-го октября 1930 г.

„О приобретении противо-пожарных плакатов".

Настоящим Горсовет в развитие своего обязательного постановления от 17-го июня 1930 года за № 29, в целях ознакомления населения с методами борьбы с пожарами, предлагаем всем домовладельцам, арендаторам домов, жилищным кооперациям, ЖАКТ'ам, администрации театров, кино, клубов, учреждений и предприятий, **вывесить в 7-ми дневный срок на видном месте плакаты наставления по предупреждению возникновения пожара и борьбы с ними,** вышеуказанные наставления приобретаются в управлении Пожарной Охраны, 2-я Октябрьская № 20, с 9-ти часов утра до 6-ти часов вечера.

Председатель Горсовета **Личаргин.**

Отв. Секретарь Горсовета **Н. Офицеров.**

КОНТОРА РЕДАКЦИИ **„КУЗБАСС"** доводит до сведения клиентов о том, что **ПРИЕМ ОБ'ЯВЛЕНИЙ** в очередном номере **будет производиться с 8 час. утра до 1 ч. дня** —3 Редакция.

ПРИЕМ УЧАЩИХСЯ в Прокопьевский **ГОРПРОМУЧ** продолжен до 1 ноября.

Требуются документы о соц. происхождении, возрасте, образовании. Отборочная комиссия работает каждое четное число с 10 час. утра.

Имеется общежитие. Зарплата от 16 р. 32 к. до 19 р. 68 к. на 1-ом году обучения

Принимаются подростки в возрасте 15, 16, 17 лет с подготовкой за 4 группы I ступ.

6074—5

В СКОРОМ ВРЕМЕНИ в Щегловскую **МНОГОЛАВКУ** ОЖИДАЕТСЯ **ПАРТИЯ дефицитных товаров** сахару, мануфактуры и других

Товары будут **только** полным отпускаться пайщикам, пополнившим новый паевой взнос. Для точного учета всех полных пайщиков — правление Многолавки с 20 октября по 5 ноября об'являет перерегистрацию. На перерегистрацию должны явиться все пайщики города Щегловска, д. Красноярки и дер. Кемеровой в магазин Многолавки, имея при себе паевые книжки и окладные листы. Не прошедшим перерегистрации и не пополнившим пая **ТОВАР ОТПУСКАТЬСЯ НЕ БУДЕТ.** 6061—2 Правление.

ЩЕГЛОВСКОМ УСКЛАДУ „СТРОЙСНАБА" ТРЕБУЕТСЯ СЧЕТОВОД. Желательно знающего складские материальные дела. Об условиях справиться: химзавод, барак № 62, кв. 2, у Шарикова.

Кемеровскому ЦРК ТРЕБУЮТСЯ **опытные электромонтеры, знающие установку и уход за моторами.** Оплата по соглашению. Заявление направлять, г. Щегловск, правление ЦРК. 6075—3

Кемеровская построечная контора КОКСОСТРОЙ покупает и арендует жилые дома, годные для квартир рабочих и служащих. С предложениями обращаться в хоз. материальный отдел конторы с 8 до 4 часов дня. —5 **Коксострой.**

КЕМЕРОВСКОМУ **Почтово-телеграфному отделению связи нужен конный возчик** почты, обязательно грамотный, для доставки „Кузбасса" с берега. Плата по соглашению. —1 **Администрация.**

ИЩУ БОЛЬШУЮ КВАРТИРУ или дом в 2-3 комнаты, с кухней. Плата по соглашению, плачу за полгода вперед. Сообщить, Красная № 24, Михееву. 6057—2

УТЕРЯЛАСЬ КОРОВА масти чалой, хвост подрезан, рога маленькие. Знающим сообщить за вознаграждение, по адресу: ул. Сталина № 7, **Носкову Н.** 6060—1

УТЕРЯНЫ: Билет союза охотников и удостоверение личности, выдан. Крапивинской милицией на имя **Бормонтова В. А.** —1

ГОСТИПОГРАФИЯ ПОКУПАЕТ ЧИСТУЮ ТРЯПКУ

Утерян профбилет союза горняков **на имя Лук'янова М. Е.** 5661—1

Утерянные и похищенные документы

Жиров М В паев кн, выд гурьевск црк 1015.—Овсянникова Т П паев кн, выд гурьевск црк 1016.—Малышев К И воин кн, профбилет и паев кн 1017.—Белов три паев книж 1018.—Попова расчетная книж 1436.—Павлов Г П удост личн, паевая кн и конск карт 1437.—Гуров С Е воин кн, выд краснинским риком 1418. Арямкин конская карт 1419.—Лагунов М конская карт 1420.—Васильев А А расч книжка 1421.—Галкин Д И паев кн, выд кондомск интегралом 1422.—Жарков А И профбилет союза медикосантруд 1423.

Торхов Г И воинск кн, выд корниловск сельсов 1424.—Сизов А Ф расч кн 1425.—Коваль чук А А удост личн, выд зубковским сельсов 1441.—Зотов Д П профбилет 1442.—Никеров В воинск кн, партбилет, трудовой список и профбилет союза СХЛР 1440.—Смирнова Е С бюллетень 3162.—Говорухин Г паевая кн, выд лен црк 3161.—Иванченко А профбилет 3160. — Фролова М профбилет и расч книж 3151.—Прокудин П расч книж 3150.—Прокудин Е расчетная кн, выд емельяновск шахтой 3149.—Воробьев П паев кн, выд лен црк 3148.—Кислов справка 3147.—Буканов профбилет 3105.—Новоселов профбилет 3103.—Шапошников—конск карт 3101.—Головчинский А А воин кн 3100.—Аридаков К З паев кн, выд лен црк 3099.—Полянцова П удост личн, выд лен рао 3098.—Афонасьев Е Ф паевая кн, выд лен црк 3097.—Нарудинов паев кн, выд лен црк 3094.—Суздальцев И А паевая кн, выд лен црк 3095.—Астафьев воин кн, выд бачатским военком 3096.—Хабаров М С воинская кн, выд лен военком 3087. Марков П С паевая кн, выд лен црк 3086.—Черкасов К А паев кн, выд лен црк 3085.

Боженов А В профбилет союза нарпит и общее разрешение на ношение оружия 5788.—Савенков Г М профбилет № 8037 союза СТС 5789.—Асташов А С удост личн, выд михайловским сельсов и справка о работе выд, Стройконторой 5790. — Козлова А М паев кн, выд ком црк 5792.—Баширов П М 2 паев кн на имя Прокопия и Ульяны Башировых, выд кем црк 5793.

Ба банаков И Н паев кн, выд ленинск црк 3090—Бабинов С удост личн, выд хохлаев сельсов и квитанция на кузнечный инструмент 3092—Трубаев С А воин книж, выд краснинским военкоматом 3109—Яшин Н Н удостоверение на право ношения оружия 3143—Щепин К Я паевая кн, выд ленинским црк 3144—Лекомсов И В профбилет 3102—Коваленко П С 2 паев книж на имя Коваленко П С и Н Ф 1427—Прокопьев П Д паев кн, выд гурьевским црк 1429—Глухов Е Я воинская книжка 1429 Клеменов В И паев книжка, выд гурьевск црк 1431—Зотин И Д удостоверение личности и удостоверение личн на имя Дарьи Зотиной 1432.

Кочуганов Н А конская карточка 1433—Зинкин А И кожевенная квитанция, выд кузедеев кожевно-овчинной артелью 1434—Чернов П М 2 конских карточки и воинская книжка, выд бачатск риком 5841—Воротнев К П удостов, выд ново-бачатск сельсов 5840—Сабуров С И воинская книжка, выд Уярским риком и страховое свидетельст 5839—Кузеванов Е И партбил, выд прокопьевским райкомом ВКП(б) и аванговые расписки 5842—Шашкова В В паевая кн, выд бачатским подотд 5836—Вязов М А паевая книж 5838—Власов В Н воинская кн, выд прокопьевским райвоенкоматом 2782—Прокудин А И Заборная карточка за сентябрь мес 2783—Вторунаев К контр книжка, выд прокопьевским црк 2784—Савицкий профбилет союза горняков 2785.

Казанцев С З справка о соц положении, выд синиковским сельсов 2788 — Урюмцев Н В контр кн и 5 заборн карточек, выд прок црк 278—Солопова М удост личн, выд прокопьев РАО 2790—Ополев Н Н 3 заборных листка на сентябрь мес 2791—Епанчинцев И А заборная карточка за сентябрь месяц, выд прокопьевск црк 2792—Сомов А С контрольная карточка, выд прокоп црк 2793.

Якимов Г Я профбил союза дерево-обделочников 2810—Мухин И Г воинская книжка 2811

считать не действительными

РАИЛИТ № 2408 Заказ № 3542 Г. Щегловск. Гостипография