ЦЕНА ОТДЕ...

ПРОЛЕТАРИИ ВСЕХ СТРАН, СОЕДИНЯЙТЕСЬ

14 ОКТЯБРЯ
ВТОРНИК
1930 год.
№ 234—(2308)

ЕЖЕДНЕВНАЯ ГАЗЕТА
Щегловского Горкома ВКП(б), Горисполкома и Горпрофсовета

АДРЕС РЕДАКЦИИ: Сибкрай, г. Щегловск, Ополкомская, № 16.
ТЕЛЕФОНЫ: редактор: № 1 общий: 54.

КУЗБАСС

СЕГОДНЯ В НОМЕРЕ
— Опыт массовой работы коммуны „Восход" перенести в другие колхозы (1 стр.).
— Ударники мехцеха! На помощь Диагональной (1 стр.).
— Вынести из кабинетов в массы кампанию по перезаключению колдоговоров (2 стр.).
— Телеграммы (3 стр.).

НОВОЙ ВОЛНОЙ МАССОВОГО ПРИТОКА В КОЛХОЗЫ, БЕСПРЕРЫВНЫМ КОНВЕЙЕРОМ КРАСНЫХ ОБОЗОВ —ОТМЕТИМ ДЕКАДУ КОЛЛЕКТИВИЗАЦИИ И УРОЖАЯ

ШИРОКИЙ СМОТР КОЛХОЗОВ ДОЛЖЕН ПОКАЗАТЬ МАССАМ БЕДНЯКОВ И СЕРЕДНЯКОВ ВСЕ ПРЕИМУЩЕСТВА КОЛЛЕКТИВНОГО ХОЗЯЙСТВА

ТРЕВОГА РАСТЕТ

Сдача за 12 октября уменьшилась на 2000 пудов

На 12 октября годовое задание по хлебозаготовкам выполнено в количестве 157.970 пудов, что составляет 35,1 процента.

За последние два дня по Щегловскому пункту темпы хлебозаготовок упали. 11 октября на Щегловский пункт поступило хлеба—6484 пуда, а за 12 лишь —4916 пудов.

ДОВОЛЬНО БЛАГОДУШЕСТВОВАТЬ

За абсолютно недопустимое, разгильдяйское отношение ряда колхозов к выполнению плана хлебозаготовок, артели «Красная Звезда» (сдавшая только 3,3 цнт. вместо 200) и «Красный Партизан» (сдавший 33 цнт. из 353). Впредь по выполнения плана райколхозсоюзом закрыты кредиты и прекращен отпуск сельхоз. машин.

Крайний срок выполнения плана этим колхозам определен до 1-го ноября.

* * *

Наименовская сельхозартель «Красная Звезда» тоже до сих пор вывезла хлебных излишков только 3 центнера, имея задание на 200 центнеров.

Решением райколхозсоюза она лишена кредитов впредь до выполнения хлебозаготовительного плана.

Путаники из ссыппунктов

Сведения от Плотниковского ссыпного пункта получаются с большим опозданием. Но они все же получаются.

Хуже на Щегловском. Здесь—хаос Сводки получаются в запутанном состоянии. Отметок в приемочных квитанциях принятого кулацкого хлеба не ведется. Нет учета, сколько поступило от кулаков хлеба, Кулак наравне с бедняком и середняком получает промтовары. За готовку за 1 октября за первую пятидневку дали во вторую пятидневку октября. Сортовой хлеб смешивается с несортовым. Учета контрактованного хлеба не ведется. Все это можно об'яснить тем, что работники Союзхлеба не желают работать по-боевому и выполнять директивы вышестоящих организаций.

КОММУНА „ВОСХОД" ВОЗГЛАВИЛА ДВИЖЕНИЕ БЕДНЯКОВ И СЕРЕДНЯКОВ В КОЛХОЗ

С ПОМОЩЬЮ КОММУНАРОВ В УШАКОВО ОРГАНИЗОВАНЫ ДВЕ СЕЛЬСКО-ХОЗЯЙСТВЕННЫХ АРТЕЛИ

ЭТОТ ОПЫТ МАССОВОЙ РАБОТЫ С ЕДИНОЛИЧНИКАМИ НУЖНО ПЕРЕНЯТЬ КОЛХОЗАМ РАЙОНА

Коммуна «Восход» Ушаковского сельсовета, показывает хороший пример в деле налаживания крепких взаимоотношений колхоза с единоличниками.

Все время коммуна оказывает большую помощь беднякам и маломощным середнякам—ушаковцам своими машинами. Имея три молотилки она часто ставит две из них на обмолот хлеба единоличников.

Единоличники тоже не остаются в долгу у коммуны и охотно идут со своими лошадьми на помощь коммуне по уборке урожая, организуют воскресники.

Кроме помощи в работе коммунары поддерживают, ведут среди единоличников раз'яснительную работу о преимуществах коллективного хозяйства перед единоличным.

На каждом собрании коммунаров присутствуют и единоличники, которые принимают близко к сердцу все вопросы касающиеся внутреннего распорядка коммуны. Выступают в прениях, распрашивают обо всем. В результате таких взаимоотношений коммуна пополняется новыми хозяйствами. Кроме того, на территории Ушаковского сельсовета 10 октября организовалась сельхозартель и готовится организоваться еще один колхоз на заимке.

Председатель коммуны партиец—Журенков и секретарь парт'ячейки т. Алешин, а также и коммунар пред сельсовета, активно помогают единоличникам в организации новых колхозов.

Сейчас коммуна заканчивает уборку и обмолот хлеба, но нисколько не ослабляет и помощь единоличникам.

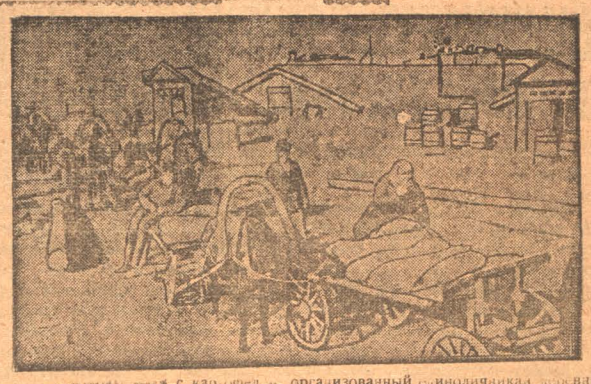

...ный обоз с картофелем, организованный единоличниками деревни Елыкаево.

К суровой ответственности вредителей—кулаков

В Б-Промышленском сельсовете кулаки Щербинин И. М. и другие начали открытое выступление против коллективизации. В сентябре зять кулака Щербинина—Греков Е. В. вынул части из сенокосилки, которая принадлежала сельхоз. артели «Ясная Поляна». Выясняется, что под руководством кулака Щербинина, Греков старался привести сенокосилку в полную негодность, этим самым стараясь сорвать уборочную кампанию сельхозартели и привести с.-х. артель к развалу.

Нужно срочно расследовать это дело и привлечь вредителей к ответственности.

Воловик. К.

НА ПОМОЩЬ КОММУНЕ „КУЗБАСС"

На собрании ячейки ВЛКСМ педагогического техникума было решено организовать бригаду, в шестьдесят человек и послать ее на уборку хлеба в коммуну «Кузбасс».

Бригада в коммуне работала с 2 по 8 октября. Работа продолжалась по-ударному, но еще много не убранного хлеба и посевов других культур.

Ячейка педагогического техникума призывает все ячейки города помочь коммуне «Кузбасс» пока не поздно. Если будет оказана помощь, то коммуна выйдет из трудного положения.

Дуранцева.

На помощь совхозам и колхозам

6 октября в деревне Плотниковой было общее собрание середняков и бедняков. На повестке дня стоял вопрос об оказании помощи совхозам и колхозам в уборке урожая.

Избрали 6 человек. Эта бригада приступила к работе по вербовке рабочих для уборки хлеба в совхозе. На этом же собрании произвели запись кто сейчас выйдет работать. Записались почти все.

Тут же на собрании решили, что Плотниково вызывает на соц. соревнование Ново-Барачатский сельсовет и деревню Колочево, по следующим вопросам:

Больше оказать помощи в уборке хлеба в совхозах и колхозах, сдать хлебные излишки государству к 15 октября; произвести ремонт мостов. Послать уполномоченных в дер. Ново-Барачаты и Колочево для заключения договора.

Бадулин

На уборку хлеба коммуны

7 октября состоялось собрание шевелевского сельского актива. Актив постановил пойти на уборку хлеба в коммуну «Боевой Октябрь» на 3 дня.

Организованная из 9 чел. бригада об'явила себя ударной. Первыми записались—избач, секретарь сельсовета Андранов, учитель Введенский, которые и обязуются работать до тех пор, пока не уберут хлеб в поле. Заключили между собой договор соцсоревнования.

Трушин.

Вызов т. Бухтина

Середняк Бухтин И. П. дер. Плотниковой, сдал все излишки хлеба государству, заплатил досрочно с.-х. налог и страховку, взял заем «Пятилетку—в четыре года» на 25 р. и вызывает всех середняков Плотниковского и Ново-Барачатского сельсоветов последовать его примеру

Ударники мехцеха на помощь Диагональной!

Нехватка вагонов—основная беда в работе Диагональной шахты.

Не раз на страницах печати указывалось, что нехватка вагонов задерживает откатку угля, а следовательно и добычу в шахте. Но до сих пор это положение не исправлено.

Шахта продолжает нуждаться в вагонах.

Сейчас забои Диагональной шахты завалены углем и из-за этого невозможно продолжать работу, создаются простои.

Механический цех может и должен взяться за то, чтобы помочь Диагональной шахте выйти из затруднительного положения.

Имея сейчас в достаточном количестве необходимого железа нужно срочно взяться за оборудование скатов.

Это спасет положение.

Чем скорее будут оборудованы скаты, тем быстрее шахта выйдет из того тупика, в котором она очутилась сейчас.

Ударники ЭМО показали, что они своим трудовым энтузиазмом сумели обеспечить шахты лампами, и теперь когда Диагональная шахта нуждается в оборудовании скатов, лучшие из ударников механического цеха откликнутся и помогут диагональцам

Редакция газеты «Кузбасс» обращается к ударникам мехцеха с призывом:

— Организуйте ударные бригады для срочного оборудования скатов. Идите на помощь Диагональной!

ОПЕРАТИВНАЯ СВОДКА

Центральная шахта начинает выходить из тупика прорыва. По программным заданиям шахта должна ежесуточно выдавать 458 вагончиков угля. По оперативному плану это задание было повышено до 479 ваг. Однако, рабочие выдвинули свой встречный план, согласно которого суточное задание должно равняться 494 ВАГОНЧИКАМ.

Сейчас программное задание Центральная шахта перевыполняет, но до выполнения встречного плана она еще не дошла.

За 8 октября вся Центральная шахта выдала 467 вагончиков; за девятое—475; за 10-е—464; за 11-е—479 и за 12-е—434 вагончика.

Основная причина невыполнения заданий—Кемеровский пласт, который запутался в целой системе неурядиц и неполадок. Неполадки на Кемеровском пласте срывающие работу всей Центральной шахты, еще раз указывают НА РАСХЛЯБАННОСТЬ, БЕЗОТВЕТСТВЕННОСТЬ РЯДА ТОВАРИЩЕЙ, не осознавших всю важность четкой работы при выполнении оперативных заданий.

Недавно вода на Кемеровском пласте была проведена по одной печи а между тем отвести ее требовалось совершенно по другой печи и изза этого в 7 забоях задержка ласьработа на 3 суток.

Забои часто переполняются газом, получаются простои, задержки в работе и это потому, что до настоящего времени плохо поставлена вентиляция в забоях.

9-го числа на уклоне № 2 произошла катастрофа по вине рядового, повлекшая за собой разрыв поезда. 6 вагонов сорвались и полетели вниз. Это сорвало добычу двух смен.

Центральная шахта может и должна выйти в ряды передовых шахт.

Кемеровский пласт, неполадки на котором тяжелым грузом давят на всю Центральную шахту, не давая ей возможности двигаться вперед по добыче—должен сейчас же устранить эти неполадки и решительно взяться за выполнение оперативного.

Неполадки связали ударников по рукам

Студенты второго курса горно-угольного техникума—работающие на Диагональной шахте об'явили себя ударниками. Разбились на две группы. 18 группа работает на проходке уклона с горизонта 135 на 160 метров. Прошли углем выработку от лежачего к висячему боку, начали уклон.

Все бы хорошо было и ударничество оправдывалось бы, если бы администрация своевременно выполняла заявления, поступающие от ударных групп.

С первого октября каждый день группы говорят: нет леса, нет глины, надо приступить к укладке разминовки или плиты, иначе производительность откатки с'ест четырехручная перекидка угля. Однако, толку—нет. Администрации следует выполнять подписаный ударными группами договор а профорганизации—проверить его выполнение.

Уголь.

ВСТРЕЧНЫЙ ВЫПОЛНИМ К 20 ОКТЯБРЯ

Осиновский сельсовет об'являл себя ударным и оправдал это на деле, перевыполнив задание по хлебосдаче. 20-го октября сельсовет командирует своих уполномоченных для проверки соцдоговора с красноярцами. Они проверят как выполнялся соцдоговор в области досрочного выполнения плана хлебозаготовок и реализации займа.

По 10-е октября по Осиновскому сельсовету уже сдано 902,29 цент. хлеба, против плановых 5900 пуд. Однако, не всеселки идут ровно.

Какие же пункты Осиновского сельсовета можно назвать передовыми в хлебосдаче?

Лучшими сдатчиками по Осиновскому сельсовету являются выселки Кубановский и Чернореченский. Они перевыполнили свое задание и принимают участие в выполнении встречного плана. Отстали в сдаче ново-вознесенцы, а также сама деревня Осиновка и Журавлево.

Чем же об'ясняется отсталость этих деревень? Возьмем ново-вознесенцев. Почему они отстают? Сам выселок таежный, но сеют они в деревнях Журавлевой и Осиновке. **Тормозят хлебосдачу кулаки.** Псаломщик Захаров, которому дано твердое задание на 50 п. сдал 20; это об'ясняется тем, что уполномоченный поселка псаломщика выгораживает. Вот факт: приходит уполномоченный т. Волков в сельсовет и спрашивает: «Неужели на Захарова положили 50 пудов? Это ему не под силу».

Предсовета тов. Китов залаял, что бы он не плакал о кулаке, а заставил его вывезти излишки. Сельсовет вызвал этого псаломщика и от него взял подписку о вывозке.

Осиновка же отстает из-за большой нехватки машин для молотьбы.

У журавлевцев вышло недоразумение: первое твердое задание кулакам было примерно, 128 п. 120 п. и т. д. Когда была получена директива о том, что кулацким хозяйствам, которые злостно уменьшили посевную площадь, надо твердое задание давать по прошлогоднему посеву, то сельсовет дал еще добавочные задания по 100, по 50 пуд. и т. д. Когда эти добавочные цифры дали в деревню Журавлево уполномоченному Михайлову, то он понял их так, что это **сбавочные** и сбавил с первых твердых заданий. По этому кулаки, например, Власов Григорий вместо 120 и 100 надбавки сдал только 60 п. и на этом успокоился; также Якунева Елизавета, было доведено 168 п., да надбавки 60 п., а сдала 69 п. 14 ф. И только тогда, когда сельсовет вызвал с отчетом уполномоченного Михайлова при отчете выяснилось, что в виду его малограмотности вышло недоразумение. Для изжития этой ошибки, в дер. Журавлево были посланы 2 человека, которые и приступили к исправлению ошибки.

Осиновский сельсовет изживает все недоразумения и теперь он ударно и успешно выполняет встречный план (на 95 цент. больше контрольного). Этот встречный план мы выполним к 20 октября.

Красноярцы, которые соревнуются с нами также должны не отставать от Осиновского сельсовета и выполнить соцдоговор к 20 октября.

Миляев.

Осиновцы заканчивают заготовки сена и овощей

Осиновский сельсовет сейчас развернул сенозаготовки. Контрольная цифра сенозаготовок Осиновскому сельсовету дана 13.300 пуд. Сейчас сельсовет организует крестьян на досрочное выполнение плана сенозаготовок. Поселки разбиваются по группам, к группам прикрепляются члены сельсовета и в помощь им привлекается бедняцкий актив. Между группами заключаются соцдоговоры.

На 11 октября по Осиновскому сельсовету выполнена половина годового задания (по плану Полеводсою за это количество должно быть заготовлено к 24 октября).

Остальным сельсоветам Щегловского района нужно равняться по темпам сенозаготовок Осиновского сельсовета.

Поселок Александровка, Осиновского сельсовета, перевыполнил план заготовок картофеля. Александровцы должны были по плану дать 95 центнеров картофеля, а дали 109 центнеров.

Выполнение плана раньше срока об'ясняется тем, что была хорошо проведена массовая раз'яснительная работа. К заготовкам картофеля привлекался бедняцкий актив деревни, применялся метод соцсоревнования.

В остальных поселках Осиновского сельсовета заготовки картофеля также идут успешно. В ближайшее время планы заготовок будут выполнены на сто процентов.

Г. Агафонов.

52 ТЫСЯЧИ ПРОСРОЧЕННЫХ ССУД НЕ СОБРАНЫ КРЕДИТКОЙ НА 10 ОКТЯБРЯ

РАБОТНИКИ КРЕДИТКИ ЗАЯВЛЯЮТ, ЧТО СУЩЕСТВУЮЩИЕ ТЕМПЫ СБОРА ЗАДОЛЖЕННОСТИ МОГУТ ПРИВЕСТИ К УВЕЛИЧЕНИЮ ЗАДОЛЖЕННОСТИ ДО 70 ТЫСЯЧ РУБЛЕЙ

НЕМЕДЛЯ ПРИСТУПИТЬ К СБОРУ ПРОСРОЧЕННЫХ ССУД

Кредитка разбазаривает средства

Плана десятидневки по сбору средств у кредитной системы нет. Вся работа в части сбора ссуд проводится на самотеке.

В первую декаду октября поступило паевых—709 р., вкладов от единоличников — 351 р., целевых взносов и вкладов—4368 р. Взыскано просроченных и срочных ссуд 4633 р. и семссуды—1320 р.

Просроченных ссуд на 10 октября за населением числится 56211 р.

Безобразно медленный сбор просроченных ссуд угрожает тем, что к 1 ноября сумма просроченных ссуд возрастет до 70000 р.

Контрольные советы в селах никакой работы не ведут, актива который бы помогал в сборе ссуд кредитка не мобилизовала.

Такое отношение к сбору задолженности можно рассматривать лишь как разбазаривание государственных средств.

Собрать просроченные ссуды возможности есть. Для этого нужно:
1. Мобилизовать кредитный актив.
2. Составить оперативный план сбора средств, определив сроки и ответственность за его выполнение.

И. З.

СДАДИМ ДОСРОЧНО ЕСХН И СТРАХОВКУ

По Осиновскому сельсовету должно быть собрано ЕСХН 3487 руб. 85 коп. Уже собрано по 10 октября 2610 руб. 48 к. Страховки надо собрать 3653 р. 90 к., поступило же на 10 1780 р. 17 к.

Сбор идет успешно и сельсовет закончит его к 20 октября.

Вызываем на такое же выполнение Красноярский сельсовет.

Осиновцы.

ПОСТАВИМ ШКОЛУ В АВАНГАРД ПРОВОДИМЫХ КАМПАНИЙ в СЕЛЕ

Ягуновским бородачам дадо учиться работать у своих нетей—школьников

Школы района берите пример с Ягуновской

Ученики Ягуновской опорной школы, дают хороший пример участия школы в хозяйственно-политической жизни своего села.

Ребята рапортовали своим родителям, собравшимся 5 октября на родительское собрание:

«Мы, дети коммунаров и трудового крестьянства наметили план сведей работы. Работая по плану, мы будем показывать своим родителям, как нужно обрабатывать по культурному землю, сажать культурные деревья. которых еще здесь не было. Мы разбили огород по группам, делаем зяблевую вспашку, для того, чтобы получить хороший урожай. Выполняем задание партии и советской власти.

Мы организовали красный обоз, собрали 5 пудов хлеба (по килограмму с каждого), от коммунаров собрали 20 пудов, школьный посев 25 пудов. Мы проводим **разъяснительную работу среди крестьян единоличников в результате они путем организации красных обозов вывезли хлеба 105 пудов.**

Взяли задание на себя, приобрести облигации займа, «Пятилетка в четыре года» на 40 рублей, а приобрели школой на 70 рублей.

Организовали воскресник и помогли коммуне «Ворошилова» **копать картошку, накопали 20 пудов.** Организовали ударную бригаду.

Ударная бригада в количестве 5 человек **помогла красноармейской семье** копать картофель и молотить хлеб.

В помощь работе сельского совета мы, ученики 4 группы раз'ясняем родителям о значении займа «Пятилетка в 4 года», в результате много родителей уже подписались.

Нам, школьникам тоже нужна помощь. Мы обращаемся к местным организациям с просьбой: мы сидим в холодных классах, где заниматься никак нельзя. Учительский персонал каждый день ходит в сельский совет с просьбой о помощи, но пока еще только обещают и ничего не помогают. Учительница тов. Григорьева заболела душой за нас, придем в школу, а погреться негде. Просим непременно оказать нам помощь. Особенно бедняцким детям, в приобретении обуви. Отпустите для групп, в школе по печатке мыла, а то у нас руки нечем мыть, а мы ученики Ягуновской опорной школы, обязуемся выполнять все задания партии и советской власти, не считаясь ни с какими трудностями

Бригада.

ДАТЬ 80 НОВЫХ УЧИТЕЛЕЙ К 1 ДЕКАБРЯ

Для обеспечения всеобщего начального обучения кадрами учителей, с 15 октября с. г. при щегловском педтехникуме организуются двухмесячные учительские курсы. На курсы предоставляется Краснинскому району 10 мест, Ленинскому—20 мест, Топкинскому 20 мест и городу 10 мест.

Курсы будут иметь две группы по 40 человек каждая. Обслуживаться курсы будут квалифицированными педагогами техникума.

Рикам, проф и парторганизациям, коим предоставлены места, необходимо в ударном порядке приступить к отбору из колхозников, коммунаров, демобилизованных красноармейцев, имеющих образование за 7-8 групп для командировки на курсы.

Командируемые активные товарищи члены ВЛКСМ и демобилизованные красноармейцы, имеющие стаж культработы, будут приняты и с образованием за 5 и 6 групп.

Задачи ВНО в этой организации требуют ударных боевых темпов и малейшее промедление и инертность могут только углубить прорыв.

80 учителей должны быть готовы к 1 декабря. **Федоров.**

ПРЕКРАТИТЕ БЕГСТВО ИЗ ШКМ

Школа колхозной молодежи при коммуне «Боевой Октябрь» Щегловского района находится в крайне скверных условиях. Ввиду плохого положения, часть учащихся III группы рассеялись по техникумам гор. Щегловска и в настоящее время в указанной группе осталось не больше 15 человек, вместо 40 человек прошлогоднего состава.

Майский набор был сорван, т. к. нет общежития и негде размещать ребят. Райисполком договор на постройку общежития не выполнил и теперь 130 человек должны помещаться и жить в двух небольших комнатах. В то время, когда мы говорим о сельскохозяйственных кадрах, у нас наблюдается повальное бегство из ШКМ в техникумы.

Нужно обратить серьезное внимание на ШКМ и добиться такого положения, чтобы Щегловский район не получил весной выпуск из школы равный нулю.

В. Линевич.

12 КУЛЬТАРМЕЙЦЕВ-ТАТАР НЕ ИСПОЛЬЗОВАНЫ ПО НАЗНАЧЕНИЮ

Горсоно совсем не уделяет внимания работе по ликвидации неграмотности среди татар.

17 сентября курсы по подготовке культармейцев выпустили 9 ликвидаторов и 12 татар культармейцев, но они до настоящего времени не могут получить назначение, несмотря на требование ряда татарских деревень.

В деревне Помышленке требуются три ликвидатора, а горсоно об этом и не думает. В самом Кемерово недостает также одного ликвидатора, горсоно же на неоднократные просьбы о специальном выделении товарищей по этой работе, вовсе от отказывается от назначения работников на места. **Бикчентаева.**

На 40 учеников—пара ботинок

В суховской школе дети бедноты разуты и раздеты. Многолавка на 40 учеников прислала только одну пару ботинок.

Учебников нехватает. При необеспечении одеждой и обувью, охватить детей всеобщим обучением на сто процентов не предоставляется возможным. Горфо не отпускает средств для содержания сторожихи ликбеза, а местных средств нет, горсоно же этот вопрос не может урегулировать.

С. З.

Школы Кемрудника без завтраков

С горячими школьными завтраками мало нового. Практических мер не предпринимается. Особенно бездействует горсоно. Ничего не делает также и сама школа. Школы № 1 и 2 на Советской улице только по завчера сложили печи. У многих других школ стоят необорудованные кухни.

Тормозят школьные завтраки и продовольственные организации, там где организованы завтраки, кроме мяса почти ничего нет.

Хуже всех дело обстоит с завтраками на Кемрудике. Там ни в одной из 3 школ завтраки не выдаются.

С. З.

ТЕХНИЧЕСКИЕ ЗНАНИЯ —РАБОЧИМ

Опыт клуба Коксостроя

Среди рабочих Коксостроя, стройконторы, мехзавода—громадная тяга к учебе, особенно к техническим знаниям.

Многие буквально бредят этим, а нагти где учиться не могут.

Учитывая это, клуб Коксостроя и Кузбасстроя вчера, 10 октября, собрал собрание желающих заниматься самообразованием, на котором избрано бюро «Самообразования и заочной учебы». Около 70 человек записалось на заочные курсы Автодора, для занятий разбились на десятки. Единогласно решено организовать ячейку Автодора, временное бюро которой уже избрано.

ВЫНЕСТИ ИЗ КАБИНЕТОВ В МАССЫ РАБОТУ ПО ПОДГОТОВКЕ К ПЕРЕЗАКЛЮЧЕНИЮ КОЛДОГОВОРОВ

Проверка выполнения колдоговоров проходит без участия широких масс. В горпрофбюро собираются составлять проекты новых колдоговоров не имея ни одного предложения от рабочих

РАБКОРЫ, МОБИЛИЗУЙТЕ ВСЕ СИЛЫ НА ЛУЧШЕЕ, МАССОВОЕ ПРОВЕДЕНИЕ КОЛДОГОВОРНОЙ КАМПАНИИ

„Директиву спустили"

Один из чеховских героев, земский фельдшер Глеб Глебыч пять лет дружили с певчим Михайлом. А когда на шестом году неразрывной дружбы, Михайло пришел к Глеб Глебычу с болезнью, то между ними произошел, примерно, такой разговор:

— Звать как?—важно спросил Глеб Глебыч певчего.

— Вот те на. Пять лет вместе пьянствовали, а на шестой забыл как звать.

Не забыл. А форма требует этого. Форма! Понял? Звать как?

Оказывается это жрец непроходимого формализма не заслужил всеобщего осмеяния и беспощадной травли. Нашлись и последователи. Да еще какие! Некоторые из них даже ухитрились сесть за ответственные столы наших щегловских профессиональных организаций.

И ничего себе, сидят спокойно. И чувствуют себя не плохо.

Много дней тому назад щегловское райпрофбюро дало низовым профорганам директивное указание о проведении кампании по проверке выполнения колдоговоров. Срок окончания этой проверки был назначен на 15 октября.

Кампания серьезная и в высшей степени ответственная. Не следить за ходом ее, не добиться ее успешности,—значит заранее обрекать ее на провал.

А в профсоюзах, населяющих Дворец труда, именно так и получилось. Директиву разослали и точка. Сейчас вам в любой профкомнате по вопросу о ходе проверки выполнения колдоговоров скажут:

— А мы откуда знаем? По форме мы должны знать об этом только после 15 октября.

И если вы даже выскажите сомнение в том, что проверка колдоговоров не ведется, то Глебы Глебычи из Дворца труда, не чуть не смутившись, ответят:

— Формально мы должны знать об этом только после 15 октября. Мы свое дело сделали,—директиву спустили, а там как знают.

Массовая проверка... без масс

Из разговоров в горпрофбюро приходится заключить, что кампания по проверке выполнения колдоговоров скомкана. Масса вокруг этой кампании не мобилизована. Если где и ведется кое-как проверка, то ведется она без масс, замкнуто, по кабинетному.

Так по крайней мере делается в доминирующем профсоюзе горняков.

Стенгазеты в эту кампанию не включились. Сущность работы по проверке договоров массам не раз'яснена. Клубы в этом отношении почти бездействуют.

Обо всем этом отлично знают в райпрофбюро.

Но, ведь 15 октября еще не наступило,—так о чем же беспокоится?

И не беспокоятся. Сидят, ждут когда «спущенная вниз» директива сама по себе выполнится и поднимется по ступенькам Дворца труда в уютные кабинеты.

Попробуй, составь проект колдоговора

Дальше в календаре этой спущенной вниз директивы говорится:

«С 15 по 31 октября проводится работа по составлению проектов колдоговора с учетом материалов ВКК».

К составлению проектов, конечно, приступить недолго. Для этого можно использовать избитый шаблон,—взять старый колдоговор, перепечатать на машинке—и готово.

Безобразно, но... так очевидно и придется сделать. Ведь для того, чтобы внести в проект колдоговора что нибудь новое (а оно должно быть), для этого надо иметь материалы ВКК, собранные путем массовой проверки старого колдоговора. А так как эта массовая проверка похоронена, то откуда же быть новым материалам? Нет их и не будет, если, конечно, в руководящую работу этой кампанией не будет внесена коренная ломка. Если рабочая масса ничего не знает о ходе проверки колдоговоров, то ожидать от нее притока предложений для внесения в новый колдоговор было бы больше, чем наивно.

В райпрофбюро обо всем этом отлично знают. Знают, что массовой проверки нет и, что, следовательно, этим самым колдоговорная кампания срывается в самом начале ее.

Знают, но по форме, официально они должны об этом знать только с 15 октября. Поэтому профсоюзные Глебы Глебычи и не беспокоятся, они считают, что формалистское бюрократство защитит их от ответственности за провал колдоговорной кампании.

Гадают на квасной гуще

Еще хуже дело с этой работой по союзу строителей. Тут просто сидят люди и гадают:

— Перезаключать или нет?

— По настоящему полагается у строителей перезаключить договора в апреле... А в прочем, кто ее знает, может и теперь надо

Так говорят в райпрофбюро. У них, видите ли, нет на этот счет никаких установок от крайпрофа. Послали туда запрос, но там, очевидно, от своих вышестоящих нет установок и поэтому крайпрофсовет молчит. А без установок какая работа? Без установок только сиди гадай, да законные часы в кабинете высиживай.

И тут колдоговорной не пахнет

Ну, а если по основным союзам горняков и строителей ничего не делается, то нужно ли говорить о союзах «второстепенных» в щегловских условиях? В райпрофбюро относительно их царит чрезвычайно благодушное настроение:

— Эти успеют.

При таком отношении капащи-райбюро и детки-группкомы не волнуются:

— После 15 узнаем.

— А что узнаете?

— Ну как, что? Все, вообще. Мы тоже спустили директиву о том, чтоб бригады по проверке работали:

— А проверяли?

— Ну, некогда. У нас опять реорганизация аппарата.

Вот насчет очередных реорганизаций, аппарат профорганов действительно гибок до чрезвычайности. Каждую неделю реорганизуются и все новые формы «ближе к производству» находят. И при том без всякого риска променять кабинеты Дворца труда на менее уютные комнаты на производстве. В этом единственная гибкость профорганов Щегловска.

А. П.

ВКЛЮЧИТЬ РЕШЕНИЯ ПЛЕНУМА КРАЙКОМА В ПОВСЕДНЕВНУЮ РАБОТУ ПАРТОРГАНИЗАЦИИ

Резолюция партактива по оокладу об итогах сентябрьского об'единенного пленума Крайкома и КрайКК ВКП(б)

1. Заслушав доклад т. Руднева о итогах сентябрьского об'единенного пленума Крайкома и КрайККа, совещание партийного актива Щегловской городской парторганизации целиком и полностью одобряет решения пленума и считает необходимым проработать эти решения на очередных ячейковых партсобраниях, вооружая всю парторганизацию города и деревни для более быстрого проведения решений пленума в практической работе района.

2. Совещание партактива с удовлетворением отмечает решения пленума о решительном осуждении бесприципной прупповщины в руководящем составе краевого партактива, пытавшихся поколебать твердое большевистское руководство в проведении генеральной линии партии Краевым комитетом ВКП(б) во главе с т. Эйхе.

3. Совещание партактива считает необходимым мобилизование всей парторганизации, напряжение всех сил членов партии и рабочего класса в районе на ликвидацию прорывов в промышленности, на выполнение плановых заданий за октябрь-декабрь, на форсированное строительство крупных предприятий, включая основные предприятия в общесоюзный конкурс на лучшее выполнение и перевыполнение заданий (почин ленинградских рабочих).

Решения 16 партс'езда и Западно-Сибирского Крайкома о индустриализации Сибирского края, в Щегловском районе находит наиболее яркое применение.

Явно правооппортунистические вылазки Яглома в том, что «Индустриализация Сибири **возможна лишь за счет импорта китайцев**». Требует ожесточенной борьбы всей парторганизации в целом и со стороны каждого коммуниста в отдельности с такого рода прямыми и срытыми настроениями, так как это есть отход от генеральной линии партии, ведущей к контр-революционным группам—Кондратьева-Громана и др.

4. Совещание поручает бюро горкома ВКП(б) дать соответствующие указания партколлективам и ячейкам о мобилизации внимания к обеспечению массового контроля и практической помощи ЦРК в области рабочего снабжения, ведя решительную борьбу с элементами бюрократизма, косности имеющимися в аппарате ЦРК.

5. Отмечая неудовлетворительное состояние в области хлебозаготовок по Западно-Сибирскому краю в целом, в частности, по Щегловскому району, партактив считает неотложной задачей в работе городской парторганизации принятие решительных мер по оказанию помощи на хлебозаготовительном фронте, усиливая пролетарское влияние в деревне, через посылку рабочих бригад, большего развертывания шефства, с перенесением производственного опыта в области соцсоревнования, ударничества между колхозами и единоличниками, точно так же и в части организации труда.

Наряду с окончанием уборки урожая и хлебозаготовками развить работу по коллективизации, используя опыт колхозов. **Решение пленума—удвоить количество колхозов**, в Щегловском промышленном районе, должно найти безоговорочное и более широкое применение.

Поручить бюро горкома в течение ближайшего времени подобрать соответствующий кадр рабочих для укрепления деревенских партийных и советских организаций.

6. Предстоящую кампанию перевыборов низовых парторганов необходимо превратить в широкий смотр авангардной роли коммунистов и комсомольцев на производстве и в деревне вовлекая в ряды партии лучших рабочих ударников, колхозников, батрачева и бедноты. Обеспечить необходимое условие во всей перевыборной кампании добиться поголовного участия коммунистов и в первую очередь партактива.

7. Считая, что решения 16 партс'езда и пленума Крайкома в области культурной революции в Щегловском районе реализуются крайне слабо—партактив считает важнейшей и очередной задачей каждой ячейки развернуть работу на культурном фронте, вовлекая поголовно коммунистов, комсомольцев и беспартийных рабочих в развертывающуюся сеть партпросвещения, рабочего образования и комсомольской учебы. В предстоящий учебный год ни одного коммуниста и комсомольца не должно быть, который не пополнял бы свой уровень революционной теорией марксизма и ленинизма.

Развернуть подготовку к 13 годовщине Октября

13-я годовщина Октябрьской революции будет проводится под лозунгами освещения вопросов международного положения СССР и интернационального воспитания рабоче-крестьянских масс.

Вопросы углубления мирового экономического кризиса, под'ем революционной волны на западе и бешенный рост ненависти к Советскому Союзу со стороны капиталистических стран—должны найти свое отражение в развернутой массовой подготовительной работе к октябрьским торжествам.

Вторым моментом празднования Октябрьской годовщины следует особо выдвинуть итоги второго года пятилетки и задачи третьего года.

В наших условиях отражение этого лозунга должно пойти по линии ликвидации прорывов на отдельных участках промышленности и строительства путем развертывания работы вокруг Всесоюзного и районного конкурсов, методами социалистического соревнования и ударничества, а также выполнением оперативных и встречных промфинпланов.

На селе основным содержанием празднования и его подготовки будет окончание плана хлебозаготовок к 7-му ноября и развертывание массового колхозного движения в районе. С этой целью должна быть немедленно начата подготовка к организации Октябрьского конвейера красных обозов.

Особо в подготовке празднования, необходимо развернуть культурный поход через проведение, прежде всего, всеобщего начального обучения и развертывания культурно-массовой работы во всех звеньях нашей работы.

Подготовка и проведение празднования должно быть пропитано раз'яснением генеральной линии нашей партии и конкретной борьбы за нее на каждом нашем участке работы как в городе, так и в селе.

Уже сейчас должна быть широко развернута подготовительная работа к празднованию.

На крупных производственных предприятиях надо приступить к проведению бесед со старыми кадрами рабочих по вопросу о годовщине Октября и роли в Октябрьской революции ВКП(б). Эти массовые беседы нужно провести под углом вовлечения старых рабочих, ударников в ряды партии.

Раскомандировка—один из боевых участков массовой работы на производстве—должна сейчас по-боевому приступить к подготовке к празднованию. Организация агитвыступлений, клубных кружков пролеткульта, иллюстрирующих достижения отдельных предприятий и ударных бригад к годовщине Октября, организация витрин, характеризующих достижения в области промышленности, сельского хозяйства и культстроительства, а также местных ударных бригад и ударников, проведение массовых бесед и читок по этим вопросам—вот основное содержание работы раскомандировок.

Клуб также по-боевому должен перестроиться. **Опыт оперативного плана клуба Коксостроя надо широко использовать в работе всех клубов по подготовке Октябрьской годовщины.**

Беседы и доклады, как для старых, так и для новых рабочих на темы о международном и внутреннем положении СССР, о работе данного предприятия и его отдельных звеньев, надо немедленно начать проводить в жизнь.

Кроме того, клубы организуют вечера смычки старых рабочих с новыми, на этих вечерах показывают опыт старых рабочих, их работу на социалистическом предприятии и разницу между предприятием Советского Союза и предприятием капиталиста.

В нашей массовой работе квартира рабочего должна занимать одно из центральных мест работы, поэтому, беседы о развертывании социалистического соревнования и ударничества, вовлечении старых рабочих и ударников в ряды партии надо провести в течение подготовительной работы.

Сейчас пора уже приступить к изданию однодневных стенгазет на цехах и на предприятиях, которые бы отразили наши успехи в проведении оперативного и встречного промфинпланов, а также успех отдельных ударных бригад и ударников.

В газете «Кузбасс» надо организовать перекличку предприятий и села о подготовке к празднованию, увязав эту работу с проведением Всесоюзного конкурса.

Накануне Октябрьской годовщины **будет проводиться районная конференция ударников-производственников и сельского хозяйства** по вопросам ударнического движения по району и очередных задач ударников в 3-м году пятилетки. Ячейкам партии и профорганизациям нужно немедленно начать массовую раз'яснительную работу о значении этой конференции передовиков социалистического производства и обеспечить выборы делегатов на нее из среды действительных ударников, которые могли бы рассказать на этой конференции опыт борьбы за промфинплан на основе соцсоревнования и ударничества.

Село всю подготовительную работу к празднованию должно увязать с декадой коллективизации и урожая, имея в виду, что выполнение плана хлебозаготовок и развертывание коллективизации—боевые задачи дня.

Беседы с крестьянами о значении коллективизации на опыте местного или ближайшего колхоза, беседы по этому же вопросу в избах бедноты и середняков—надо начать проводить теперь же.

Опыт Осиновского сельсовета, первого выполнившего план хлебозаготовок по нашему району, на основе метода оперативного плана должен быть широко рассказан всем крестьянам и колхозам нашего района и перенят ими в практической работе.

Ячейки партии села должны организовать широкие открытые партсобрания с колхозниками по вопросу о росте партии за счет бедняков и батраков, с таким расчетом, чтобы опыт этих собраний закрепить в дальнейшей систематической работе.

Город, производственные предприятия должны оказывать помощь подшефным селам.

Массовая работа вокруг подготовки и проведения октябрьских торжеств на селе должна еще больше сблизить колхозы с единоличниками и обеспечить передачу опыта и добо колхозного сектора.

Обеспечить под'ем новой волны колхозного движения—такова наша задача.

Особенно надо подчеркнуть роль уполномоченных и рабочих бригад работающих в настоящий момент по массовым кампаниям на селе, которые должны практически помочь сельскому активу подготовки и проведению празднования.

Немедленно по-боевому взяться за подготовку к октябрьским торжествам, развить большую инициативу местных партийных ячеек, профсоюзных и других общественных организаций в реальной борьбе за промфинплан, за выполнение плана хлебозаготовок и развертывание массового колхозного движения на селе—такова неотложная наша задача.

П. Найдич.

СЧЕТ КАМЕНЩИКОВ РАБОЧКОМУ ЭНЕРГСТРОЯ

На постройке здания главной конторы Энергстроя работает две артели каменщиков (15 человек). Эти артели каменщиков работают с последних чисел сентября и до сих пор. Рабочком не ведет с ними ни какой работы.

Вот что говорят каменщики:

— Рабочком у нас на постройке не был ни разу. Мы и не знаем кто он такой (Хитрин).

— Об ударничестве и соцсоревновании бесед с нами никто не проводил. Собрания каменщиков также не проведено. На постройке здания главной конторы работаем полмесяца, но рабочкома не видим в глаза. На строительстве мы имеем ряд недостатков в работе каменщиков. Например, нет подносчиков кирпича, самим приходится подтаскивать кирпич что, конечно, не выгодно и строительству. Также каменщикам приходится самим ставить леса (это говорили т.т. Туркин и Володин).

— Задания на постройке конторы отсутствуют. Рабочие даже не знают к какому времени должна быть закончена кладка корпуса. Рабочие говорят, что на некоторых строительствах введены оперативные планы, почему же не ввести и у нас? Введение оперативного плана внесет боевой темп в работе. Потому что когда будут даваться задания, то, конечно, каменщики будут выставлять свой встречный план.

Дальше рабочие добавляют в отношении культурной работы: в общежитиях газет нет, книжку какую-нибудь получить негде. В общежитиях только и можно слышать один песни под гармонику и ругань, больше культурной работы никакой нет.

Агафонов.

Ударничество на предприятиях

Ударничество с каждым днем начинает охватывать все новые и новые слои рабочих. По основным предприятиям района охват ударничеством характеризуется так:

Коксострой—ударных бригад 30, в том числе имеется сквозная ударная бригада мехцеха, с охватом ударников в 128 человек. Всего ударников 553 человека.

Коксо-химический завод—ударных бригад—34. Соревнованием и ударничеством охвачено 887 чел.

Группком строителей № 1, об'единяющий рабочих госстройконторы—ударных бригад 6, охвачено ударничеством 62 человека.

Энергстрой—ударных бригад 6, охвачено ударничеством 115 человек.

Рабочком строителей № 10—ударных бригад 4, охвачено ударничеством 68 человек.

На мехзаводе учета ударников нет

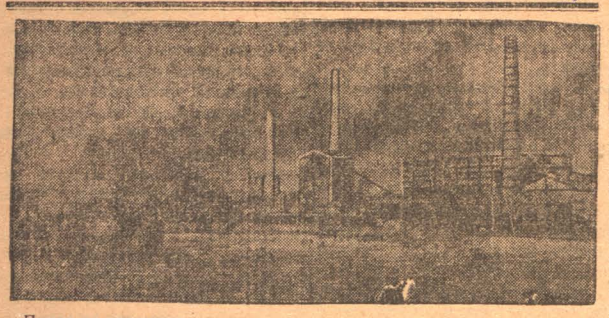

Пожар на химзаводе.

ВМЕСТО 10—ТРЕХ

15 сентября на кемеровском химическом заводе открылись курсы мастеров и десятников коксовиков и химиков. Продолжительность курсов—6 месяцев.

Основная цель организации курсов—повысить теоритические знания рабочих-практиков выполняющих административно-хозяйственные функции и подготовить новые технические кадры.

Коксовики учли необходимость подготовки кадров и придали большое значение курсам послав на них 23 челов. лучших рабочих. Химики-же наоборот—вместо 10 человек по заданию, постали только трех.

Цех. бюро и парт'ячейке этим вопросом надо подзаняться. **А. Ц.**

СТОЛОВАЯ № 12 СОЗДАЕТ ПРОГУЛЫ

16 партийный с'езд дал жесткие директивы по части улучшения общественного питания. Прошло уже около трех месяцев, но перелома в сторону улучшения общественного питания почти нет. Рабочий по старому часами стоит в очередях за обедом и ложкой; ежедневно и каждый раз ест «шраннель»—кашу.

Вот примеры взятые из столовой № 14 на Кемеровском руднике:

... Не ручаюсь за точность текста, но он, примерно, был такой:

«С полученнем сего, прошу немедленно выяснить, почему в вашей столовой грязь. 7 октября 1930 г. Инструктор ЦРК Путинцев».

Как часто он, инструктор ЦРК Путинцев, бывает в столовой и какую реальную помощь оказывает последней? Придет (случайно), посмотрит и уйдет, чтобы написать «руководящую» бесполезную бумажку. А дать деловые указания, помочь изжить недостатки—этого нет.

Берет пример с него и заведывающий столовой Дорощенко. Этот даст кассиру распоряжение продавать талоны на чай, а через полчаса бежит с категорическим запрещением. Рационализация отсутствует. Дисциплина трудовая среди сотрудников падает, а на это не обращает никто внимания. Кассу ведет заместитель Зарубин. Продуктивную книгу ведет тоже он.

Столовая № 14 сейчас в затруднительном положении. Квалифицированной силы нет. Один повар и его помощник работают по 16 часов. Для столовой нужно 4 помповара, но ни правление ЦРК, ни администрация столовой выхода из положения не ищут.

Также плохо обстоит дело и с хозяйственными вопросами. Окна побиты, двери не закрываются, ни одна форточка не подходит. Помойные ямы не приведены в порядок. Еще 30 августа хозяйственникам дано распоряжение о постройке ограды около столовой. Вкопали столбы, прожилины протянули, а городьбы нет. Будет ли она нынче?

Меню обедов однообразное, хотя продукты имеющиеся в распоряжении столовой дают возможность разнообразить обед.

* * *

Допустимо-ли такое положение? Можно ли сидеть сложа руки? Можно ли ожидать, что с неба свалится городьба? Можно ли терпеть, что бы рабочий из-за очередей опаздывал на работу, делал прогулы?

Нужно сейчас-же мобилизоваться на ликвидацию этого прорыва. Нужно использовать опыт столовой «Электропровода», администрация которой так поставила работу, что до прихода в столовую рабочих, первые блюда уже на столе. Нужен стандарт во времени. Это сделать можно. Этот же вопрос мы ставим перед правлением ЦРК.

Ал. Антонов.

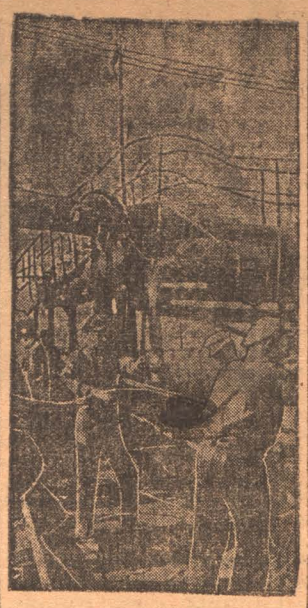

ХИМЗАВОД. Восстанавливают поврежденные электропровода.

Отгрузить кирпич в Прокопьевск

Телеграмма редакции „Кузбасс"

Прокопьевск. В мае месяце окр жилсоюз обязался в ответ на неоднократные обращения жилкооперации Прокопьевска «Красный Шахтер»—отгрузить по выходе из обжига, с доставкой к месту работ в начале июля, сто тысяч кирпича. Последующие настойчивые и неоднократные ходатайства в окржилсоюзе результатов не имели. Кирпич по выходе был отдан другим организациям. Работы жилкооперации (двадцать восемь квартир) из-за отсутствия кирпича стоят два месяца. Получено за все время кирпича десять тысяч.

Действия жилсоюза, в условии жилищного кризиса в Прокопьевске, особенно в связи с притоком мобилизованных рабочих для ликвидации прорыва, **являются сугубо преступными.** Требуем вашего вмешательства, помощи, проверки действий жилсоюза и немедленной отгрузки кирпича для окончания сорока квартир для рабочих.

Партколлектив—Клименков.
Рабочком—Шабалин.
Жилкооп.—Походалов.
Редакция «Забой»—Наседкина.

ДЕЗЕРТИРОВ К ОТВЕТСТВЕННОСТИ

На ликвидацию угольного прорыва Востокуголь вербует рабочих среди крестьян.

В среду вербованных попадают кулаки, лишенцы, адмссыльные и прочий элемент. До 35 - 40 процентов рабочих вербованных в Татарском, Каменском и других районах—получая авансы, спецодежду и инструмент дезертируют с производства.

Они крадут у государства все полученное и убегают домой. Эти отбросы общества являются на Кемрудник под маркой крестьянина идущего на ликвидацию угольного прорыва, но они прорыв усиливают.

За последние недели дезертировали следующие лица, укравшие инструмент, авансы, спецодежду и прочее: Максимов П. Н., Нечаев Ф. К., Юшков И. Л., Метель Т. И., Бажин Е. Е., Коновалов Ц. А., Лавренович Л. А.

Указанных лиц надо розыскать и привлечь к ответственности.

Кривцов В. А.

„ОСТАНОВИМ МАШИНЫ НАЧНЕМ ЗАБАСТОВКУ"

—ВОТ ОТВЕТ МЕТАЛЛИСТОВ БЕРЛИНА НА СОКРАЩЕНИЕ ЗАРПЛАТЫ

ПРАВИТЕЛЬСТВО БРЮНИНГА, ГРАБЯЩЕЕ ТРУДЯЩИХСЯ ГЕРМАНИИ ПОЛУЧИЛО НОВЫЙ ЗАЕМ В 500 МИЛЛИОНОВ МАРОК

БЕРЛИН. После того, как правительственная арбитражная комиссия вынесла третейское решение о снижении зарплаты рабочим берлинской металлопромышленности на 8 процентов, положение в Берлине чрезвычайно обострилось. На предприятиях царит чрезвычайное возбуждение, с часу на час среди рабочих растет настроение—бросить работу и начать забастовку.

Активная работа революционной профоппозиции и явно выраженный рост влияния оппозиции чрезвычайно сузили для реформистов возможность маневрировать.

Революционная профоппозиция ведет самую активную работу по подготовке забастовки. 15 октября оппозиция созывает большую делегатскую конференцию рабочих берлинской металлопромышленности. Эта конференция разработает дальнейшие мероприятия для ведения борьбы, которая должна будет разрушить предательские планы реформистов.

Вечернее издание «Форвертса» (газета соц. демократов) как и утреннее, снова обращается с призывом к правительству Брюнинга, но не единым словом не заикается о необходимости начать борьбу против снижения зарплаты. Однако, работа проводимая революционной профоппозицией уже лишила реформистов возможности открыто сорвать забастовку. 11 октября на всех предприятиях берлинской металлопромышленности распространялись воззвания профоппозиции, в которых она беспощадно разоблачает фашистские планы предпринимателей, предательскую тактику реформистов и призывает к организации забастовки.

ГЕРМАНИЯ ПОЛУЧИЛА ЗАЕМ В 500 МЛН. МАРОК

БЕРЛИН. Германскому правительству предоставлен иностранный заем в 500 миллионов марок международным банковым консорциумом.

РАЗЛАД В БУРЖУАЗНЫХ ПАРТИЯХ ГЕРМАНИИ

БЕРЛИН. После раскола государственной партии шесть депутатов народно-национального об'единения заявили о своем выходе из фракции государственной партии в рейхстаге.

РЕВОЛЮЦИОННЫЕ ВЗРЫВЫ ПОТРЯСАЮТ ФАШИСТСКУЮ ИСПАНИЮ

АНТИФАШИСТСКАЯ ЗАБАСТОВКА В БИЛЬБАО

ПАРИЖ. В Бильбао (Испания) забастовка протеста против выступления фашистов была проведена с исключительным под'емом. Приостановилась работа на предприятиях, были закрыты кино, театры, не вышли газеты. Фашистские ораторы, ехавшие в Бильбао, не рискнули высадиться в Бильбао из-за боязни быть растерзанными возмущенными рабочими.

* * *

ПАРИЖ. По сообщению печати забастовочное движение в Испании разрастается. В Лограно, ввиду забастовки печатников, газеты не выходят. В Виттории отдан приказ об аресте забастовочного комитета. Арестовано 50 человек.

ФАШИСТСКИЕ ВЫБОРЫ В ФИНЛЯНДИИ

В Финляндии закончился подсчет голосов поданных на выборах в сейм. Террор, который проводили правительство и фашисты, сделал свое дело. Компартия не получает ни одного мандата. Буржуазная печать заявляет, что новый состав сейма даст возможность принять законы против коммунистов.

* * *

ГЕЛЬСИНГФОРС. Суд в Ваазе приговорил рабочего Хуахио к тюремному заключению на два года за участие в рабочем кружке самообразования.

МИНИСТР ЗЕМЛЕДЕЛИЯ ИТАЛИИ ОТРИЦАЕТ НАЛИЧИЕ „СОВЕТСКОГО ДЕМПИНГА"

РИМ. Итальянский министр земледелия Ачербо на вопрос сенатора Висичи—как итальянское правительство думает бороться с советским зерновым демпингом, заявил, что самыми низкими являются американские и особенно канадские хлебные цены, поэтому трудно согласиться с утверждением, что будто именно СССР, якобы, вывозящий хлеб дешевле себестоимости, влияет на понижение хлебных цен.

Накануне выборов в сейм

ВАРШАВА. Полиция арестовала бывшего депутата члена партии вызволенье Дадана.

* * *

ВАРШАВА. Люблинский суд приговорил 9 подсудимых, обвиняемых в коммунистической деятельности к тюремному заключению на сроки от двух до семи лет.

ПО СССР

В борьбу за качество продукции

МОСКВА. На созванной ВЦСПС и ВСНХ Всесоюзной конференции по качеству продукции выступил т. Куйбышев, который указал, что самым тяжелым прорывом, несомненно, является плохое качество продукции.

Истекший хозяйственный год показал, что брак достигает огромных цифр. Плохое качество продукции бьет по реальной зарплате трудящихся, обостряет товарный дефицит, тормозит темп нашего строительства.

Надо установить, что **хозяйственник отвечает за качество продукции в такой же мере, как и за количественное выполнение промфинплана.**

Огромное значение имеет прямая заинтересованность рабочей массы и каждого отдельного рабочего в улучшении качества продукции и сокращении брака. Эту заинтересованность надо использовать наряду с инициативой и энтузиазмом рабочих. Надо так построить систему оплаты труда, чтобы стимулировать рабочего в борьбе с браком, в борьбе за качество.

Печать не уделяет еще должного внимания вопросам качества. Газеты часто хвалят хозяйственников выполнивших промзадания, ругают отставших, но не ругают тех, кто дает количество **за счет качества.**

Куйбышев закончил доклад словами: «Борьбе за качество продукции—борьба за социализм».

ДЕКАДА ПРОВЕРКИ РЕАЛИЗАЦИИ РАЦИОНАЛИЗАТОРСКИХ ПРЕДЛОЖЕНИЙ

Москва. Президиум ВЦСПС предлагает с 20 октября по 1 ноября провести во всех предприятиях десятидневные проверки использования имеющегося фонда рационализаторских предложений рабочих, установив жесткие сроки выполнения всех ценных неиспользованных предложений.

В генеральском Китае

ЧЖАНСЮЕЛЯН ПРИНЯЛ ПОСТ ПОМОЩНИКА ГЛАВНОКОМАНДУЮЩЕГО НАНКИНСКИМИ ВОЙСКАМИ

ТОКИО. По сообщению из Харбина, в Мукдене состоялась церемония вступления Чжансюеляна на пост помощника главнокомандующего нанкинскими войсками. По сообщению японской прессы Чжансюелян заявил, что он принимает этот пост на следующих условиях: **Первое.** Отделение Гоминдана от правительства. **Второе.** Выдачу Мукдену Нанкином дополнительно 30 миллионов долларов на нужды обороны провинции Хубей (бывшая провинция Чжили). **Третье.** Созыв национального собрания.

Победы красных войск в Китае

БЕЙПИН. Газета «Юнбао» сообщает, что коммунистические отряды заняли город Сяньдао в провинции Хубей.

ТОКИО. Штаб охранных войск в Гирине сообщает, что отряд китайских и корейских коммунистов произвел вооруженное нападение на станцию Цзяннифын (Гиринь-Дунхуаская желдорога). Нападавшими сожжено несколько деревянных железнодорожных мостов.

ЗА ПИРИНЕЯМИ НАЗРЕВАЮТ РЕВОЛЮЦИОННЫЕ ГРОЗЫ

Сегодня мы печатаем телеграммы из Франции, говорящие о росте стачечной борьбы испанских рабочих. Разрозненные, загнанные в подполье фашистским режимом революционные силы рабочего движения в Испании, долгое время были бессильны повести и возглавить борьбу рабочих масс против эксплоататоров. Удары экономического кризиса, обрушившиеся на Испанию переполнили чашу терпения рабочих. Революционные взрывы все чаще раздаются за Пиринеями, свидетельствуя о растущем загнивании капиталистической системы.

Корреспонденция т. Дельвиля дает яркую картину ужасного режима в горняцких районах, против которого встают на борьбу тысячи испанских рабочих.

По всей Испании протекает могучая, все растущая волна забастовок. Нет дня, чтобы в том или другом городе, в той или другой деревне не вспыхивали волнения. То там, то здесь поднимаются на защиту своих прав строители, металлисты, горняки, кожевники, печатники, чернорабочие, сельско-хозяйственные поденщики. В забастовках активно участвуют партийные и беспартийны, коммунисты, анархисты, «социалисты», католики.

Большинство этих стачек возникает стихийно, без подготовки, так как коммунисты и сторонники Профинтерна, только что начинают создавать революционные профсоюзы и комитеты борьбы на предприятиях, «социалисты» и анархисты удерживают рабочих от стачек, предлагая улаживать конфликты на предприятиях мирным путем.

Если теперь в Испании происходит самое могучее забастовочное движение, то это об'ясняется тем, что испанские рабочие находятся в гораздо худших материальных условиях, чем пролетариат других стран капиталистической Европы. Окунемся в повседневную жизнь испанского и пролетариата и посмотрим, как он живет.

* * *

Торрено—поселок в провинции Леон, где живут исключительно горняки, работающие в каменноугольных копях компании Ласеана.

Это—горняцкий городок, каких много в северной Испании. Типичные маленькие усадьбы, покрытые черной и желтой пылью, в которых живут семьи рабочих. Для того, чтобы подышать свежим воздухом, нужно пройти несколько километров на равнину, где по берегам реки Силь раскинуты зеленые поля.

Горнякам Торрено живется плохо. Капиталисты применили здесь своеобразный способ оплаты рабочих. Каждую неделю горняк получает разную зарплату: то 42 пезеты (пезета—20 коп.), то 35, то 30 пезет.

Рабочие недовольны таким произволом компании. Но у них нет никакой организации, они не умеют отстаивать свои права. А часть торренских горняков верит еще реформистским профбюрократам, от времени до времени приезжающим сюда поговорить, посочувствовать и уехать ни с чем.

* * *

В соседнем поселке Фаберо живется горнякам еще хуже: грязь и нищету—вот, что дают шахтерам капиталисты. Жилища рабочих—это низенькие хижины, часто без окон или с дырой в потолке, с глиняным полом. В избе вместе с людьми живут домашние животные: козы, куры, кролики. Воздух от этого тяжелый, гнилой.

Иностранцу, попавшему в этот унылый уголок, сразу бросается в глаза одно резкое явление—это множество детей и подростков, которые идут на работу или возвращаются с нее.

Да, дети рабочих, которые должны бы учиться в школах, работают по 10 и 12 час. в день. Если спросишь такого ребенка: «Сколько тебе лет?»—то получишь ответ: 11, 12, 14 лет Бывают и постарше—16 и 17 лет, но по виду им дашь не больше 14.

Один журналист справедливо пишет: «Тут нет детей, которые бы прыгали, бегали, играли, пели и шалили. Дети Фаберо—это уже мужчины с серьезными лицами и печальным взором. Поживут немного и умрут, не отведав шаловливой радости и счастья быть детьми».

* * *

В Барцелоне, на улице Вилядомат, находится стекольный завод. Работает в нем несколько сот рабочих, среди них около ста детей. Эти дети в возрасте от 10 до 12 лет начинают работу в $6^1/_2$ ч. утра, чтобы приготовить материал для взрослых, которые приходят в 7 ч. Эта работа тяжелая и вредная для здоровья. Все время надо быть в движении под неумолимым взором «капатаса» (надсмотрщика), пускающего в ход ругань и плетку. Нередко мальчик, вернувшись домой, показывает родителям кровавые пятна на спине и шее. Почти каждый день на этом заводе дети падают в обморок от жары и кнута капатаса. Такие случаи не трогают надсмотрщика. Он приказывает подать упавшему в обморок ребенку воды и сейчас же заставляет его снова работать. А тех, кто заленится, надсмотрщик ударит иногда и раскаленным куском железа.

Если ребенок заболеет от тяжелой работы и побоев, отпуска ему не дают. Больные обязательно должны работать на заводе полдня, меньше нельзя, за это выбрасывают на улицу.

Зарабатывают эти дети от 3 р. 20 к. до 4 р. 40 к. еженедельно.

* * *

На кожевенном заводе некоего Педро Эстрани в г. Пальма-де-Мальорка (Балеарские острова) работает 250 ч. Среди этих рабочих находится 35 фабричных шпионов, «боррего», как их называют рабочие. Такой боррего считается рабочим наравне с остальными, но он шляется по заводу, ничего не делая, подслушивает, кто о чем разговаривает. Но долго на фабрике шпионы не выдерживают—рабочие начали преследовать их.

В иных предприятиях капиталисты так «трудолюбивы», что им кажется наглостью, когда рабочие изъявляют желание раз в неделю отдохнуть. В городе Фуентеальбилья предприниматели заставляют строителей и чернорабочих на постройке полотна жел. дороги работать 7 дней в неделю. Таким порядкам приходится подчиняться, так как в Испании большая безработица (свыше 400 тысяч безработных). Рабочие боятся голодной смерти и выполняют все требования предпринимателя.

Но среди рабочих растет дух сопротивления этим адским условиям, созданным капиталистами. Решимостью борьбы заражаются даже женщины—жены рабочих и работницы, наиболее отсталая часть пролетариата. Повсеместное недовольство переходит в волнение, а волнение находит свое выражение в стачках, столкновениях с полицией.

Во время забастовки строителей в Кастельоне жены рабочих устроили демонстрацию и принудили гражданскую стражу (жандармерия) прекратить охрану штрейкбрехеров.

В гор. Лиго во время всеобщей забастовки женщины организовали забастовочные пикеты и разгромили возы торгашей, которые привезли гнилую рыбу. Женщина включается в классовую борьбу, которая принимает все более широкие размеры и становится ожесточеннее.

Испанский капитализм сидит на вулкане. **Леопольд Дельваль.**

АППАРАТ ЦРК НЕ МОБИЛИЗОВАН НА ЛИКВИДАЦИЮ ПАЕВОЙ ЗАДОЛЖЕННОСТИ

Сводка

За последнюю пятидневку в правление ЦРК поступило 3620 рублей 40 коп. паевой задолженности. По сравнению с прошлой пятидневкой это дало увеличение на 745 р. 40 к. К 10 октября предполагалось собрать около 10 тыс. рублей. Рост есть, но не утешительный.

Сбор паев идет безобразно

В работе по сбору паевой задолженности и по сегодняшний день довлеют надежды на самотек.

Как можно например, расценивать такой факт, когда магазин № 4 на второе октября собрал 10 рублей членских взносов. Этот факт и нужно рассматривать не иначе, как нежелание работать.

Или еще пример: магазины № 9, 28, 19, 21, 25, 22, 26, 31 и 32 совершенно не представляют в правление ЦРК сведений о ходе кампании.

Нужно сегодня, сейчас же, на ходу, взять темпы в работе соответственно цифре в 60 тыс. руб., которые надо собрать к 7 ноября.

Правление ЦРК должно принять решительные меры по отношению к тем разгильдяям завмагов, которые не выполняют распоряжения о присылке пятидневных сводок по сбору паев. **А. А.**

Денисовцы показывают пример

Лавочная комиссия и коопбюро Денисовского отделения многолавки об'явили себя ударниками по сбору паевых и обязались к 15 октября собрать недобранные паи и кооперировать молодежь на 100 процентов, а также собрать авансовых вкладов в среднем по 10 рублей на двор.

Денисовцы вызвали на соревнование мозжухинское отделение многолавки.

Пересмотр паев селькооперации

Соображения многолавки по увеличению кооперативного пая сельских местностей горсоветом на-днях утверждены. Правлению многолавки предложено дать четкие указания местам по части увеличения пая, пересмотрев ставки установленные для средней группы на предмет понижения.

Заготовки овощей

НЕПОВОРОТЛИВОСТЬ РАЙПО СРЫВАЕТ ЗАГОТОВКУ КАРТОФЕЛЯ

Уже отмечалось, что райпо свое обязательство по заготовке овощей не выполняет.

Но это не расшевелило руководителей райпо и перелома в его заготовительную работу до сих пор не внесло.

Ни райпо, ни райторготдел не перестроили работу с таким расчетом, чтобы как можно скорее ликвидировать прорыв в заготовке картофеля.

Многолавка и Поледовсоюз только на-днях добились контакта в действиях и наметили план заготовок с подразделением удельного веса заготовок овощей каждой организации. Ликвидацию заготовительного прорыва решено закончить не позднее 15-17 октября.

Есть такие потребобщества, которые картофеля не заготовили ни фунта. Например, Поперечинский кооператив должен был заготовить 130 центнеров, а он работу по заготовке еще не начинал. Недалеко от Поперечинского ушло и Дидеевское общество потребителей, которое из 150 центнеров заготовило только 61 килограмм.

Руководители низовой потребкооперации не чувствуют ответственности за проводимую работу, они даже не хотят давать сведений о ходе заготовок овощей, так из 48 отделений многолавки аккуратно представляются сведения только 10 отделениями.

При таких темпах план заготовки овощей не выполнить. Нужно подстегнуть лентяев. **А. А.**

КОМУ ЧТО СДЕЛАТЬ

Горсовету—выяснить почему срочная бумажка от районной крестьянской инспекции до местного индустриального техникума шла пять дней.

КОЛОНКА ФАКТОВ

Горсоветом утвержден план по уточнению границ отведенных участков под строительство промышленности в городе. Организована комиссия по оценке строений подлежащих сносу.

Две постоянных бригады по проверке помещений и сохранности зерна и для обследования овощехранилищ создал группком СТС.

20 грузовых автомашин забросить в Щегловск, такое ходатайство возбудил горсовет перед краем. Машины нужны для усиления тягловой силы по подвозке стройматериалов.

Для учета и контроля результатов соцсоревнования и ударничества при всех коллективах союза СТС создаются комиссии.

Калейдоскоп

Самое высокое здание в мире

Американские небоскребы растут стальными сталактитами, ставя все новые рекорды высоты. Недавно в Нью-Йорке закончен постройкой гигант из гигантов—небоскреб компании Клислер. Он взлетает на высоту трехсот метров и является самым высоким зданием на земле. Триста метров это высота солидной горы. С его вершины окружающие его пятидесяти шестидесятиэтажные небоскребы кажутся сущими карликами.

Заканчивается небоскреб высоким шпилем. Вытянутый кверху купол здания представляет собой причудливое сплетение стальных балок. Это какое-то стальное кружево.

Любопытно, что небоскреб компании Крислер и небоскреб Манхаттанского банка были заложены одновременно. Их строители—два крупнейших американских инженера—заключили каждый со своей компанией контракт на возведение высочайшего в мире здания. Началось своеобразное состязание в скорости и высоте постройки. Рекорд побил крислеровский небоскреб. Он вырос с феноменальной быстротой (в одиннадцать месяцев), значительно опередив своего конкурента.

Коммунары „Ясной Зари" (Топкинский район) сдают капусту в коопгородке в Щегловске.

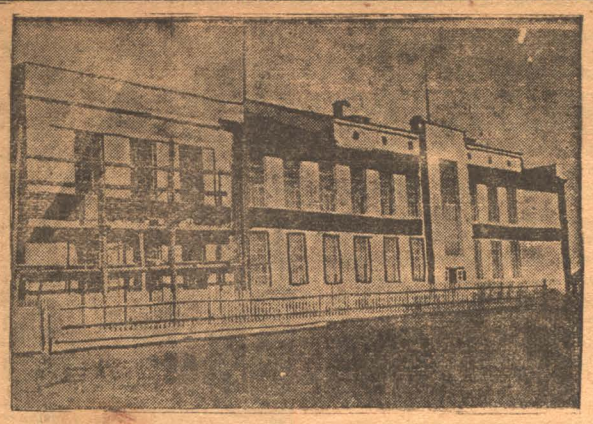

Здание семилетки ФЗС химзавода. Постройка еще не закончена.

НОВОСТИ ДНЯ

Увеличить добычу угля

Президиум горсовета предложил райпромсоюзу увеличить добычу угля в прилегающих к городу шахт—Боровушке, Осиновке, Кедровке и Ишановской, возбудив ходатайство о передаче последней кемеровскому райпромсоюзу.

Строительство нового города

Совещание по жилстроительству при горкомхозе решило просить президиум городского совета об организации построечного комитета по постройке нового города. Перед Сибкрайкомхозом возбуждено ходатайство об ускорении утверждения плана строительства нового социалистического города.

Выдвиженцев в заочный институт

Союзу совторгслужащих дано три бесплатных места в заочный институт финансово-экономических наук. Кроме этого, пять мест дано в, такого же наименования, техникум.

Места будут заполняться исключительно за счет выдвиженцев.

Курсы счетных работников

С 20 сентября в Щегловске открываются курсы по поднятию квалификации торгово-счетных работников. Курсы расчитаны на 120 человек. Продолжительность курсов будет пять с половиной месяцев для торговых работников и четыре месяца для счетных.

Торговый группком СТС для курсов выделил 2100 рублей.

Что случилось

Ребенок подкидыш

Сотрудниками Кемеровского отделения милиции на Красной Горке около барака под кустом найден ребенок.

ТРАВИМ НЕГОДНОЕ

КУЛАК НА МЕЛЬНИЦЕ

Машков Яков до 1927 года жил в г. Татарске, где имел мыловаренный, фруктовый и маслобойный заводы и два дома. А теперь он каким то путем устроился в Щегловске на паровой мельнице № 2. Жена Машкова в августе с. г. жила в д. Дмитриевке у лишенца кулака Рублева Василия, спекулировала мелкими товарами, а зв подводы расплачивалась мукой. Откуда, как не с мельницы эта мука? **Знающий.**

ХУЛИГАНСКИЙ РЕВАНШ

В день ударника энтузиасты труда праздновали свой день. Футбольный «энтузиаст» химзавода—Карпенко тоже праздновал—ударяя по пьянке. Вечером во дворе химзавода клуба Карпенко, Худяшев (пред. химзаводского коллектива ФК) и Тимофеев встретили физкультурника клуба строителей Ступникова и решили получить реванш за проигранное строителям на осеннем розыгрыше первенство. Пьяный Карпенко схватил кол и ударил им Ступникова, а потом вынув из кармана нож еще раз бросился на Ступникова.

Требуем от коллектива ФК химзавода организации над Карпенко общественного суда и исключения из коллектива физкультуры.

СНИМИТЕ СПЕКУЛЯНТОВ СО СНАБЖЕНИЯ

В дер. Денисова рабочие известкового завода получают продукты по карточкам, а продуктами своих хозяйств спекулируют. Например, Хворостинин Михаил получил из ЦРК масло по 2 р. 50 к. за килограмм, а свое продал по 12 р. 50 к. Работают здесь две кустарных артели, члены которых имеют посевы и в то же время получают продукты по карточкам. **Ухо.**

МОБИЛИЗАЦИЮ СРЕДСТВ—НА БОЕВЫЕ ТЕМПЫ

Постановление малого президиума Щегловского горсовета

10 октября 1930 г.

Слушали: Протокол заседания чрезвычайной комиссии по платежам населения (докл. т. Афонасьев).

Постановили:

1. Протокол заседания чрезвычайной комиссии по платежам населения от 2 октября 1930 года утвердить.

2. За несдачу в кассу госбанка поступивших в начале новой кампании сумм сельхозналога по сельсоветам Арсеньевскому, Барановскому, Бессоновскому, Дмитриевскому, Ермаковскому, Кедровскому, Кучумовскому, Н-Конюхтинскому, Пор-Искитимскому и Романовскому и за задержку вообще у себя поступающих с населения по линии по сельсоветам: Мозжухинскому, Крековскому, Глубокинскому, Подонинскому и Под'яковскому—**об'явить выговор председателям названных сельсоветов и уполномоченным по этим сельсоветам** по Барановскому—т. Казарову, по Н-Конюхтинскому т. т. В. Степанову, Федорову, Данилову и И. Степанову, по Пор-Искитимскому—т. Сымонюку, по Подонинскому—т. Сусликову и уполномоченным сельсоветов по остальным перечисленным сельсоветам.

3. Предупредить все сельсоветы и их уполномоченных, что при повторении в дальнейшем случаев задержки в сдаче собранных с населения денег в госбанк, виновные в этом председатели и уполномоченные сельсоветов будут привлекаться к судебной ответственности.

4. Поставить на вид председателям сельсоветов за неаккуратное представление пятидневной отчетности по платежам населения по сельсоветам: Арсеньевскому, Барановскому, Б-Промышленскому, Глубокинскому, Дмитриевскому, Ермаковскому, Кобелевскому, Красноярскому, Кучумовскому, Мазунинскому, М-Промышленскому, Мозжухинскому, Под'яковскому, Ст. Червовскому, Суховскому, Ушаковскому, Черемычкинскому и Шевелевскому.

Для регулирования топлеснабжением при горсовете создана пятерка.

1500 рублей на ликвидацию неграмотности выделил торговый групповой комитет союза совторгслужащих.

На курсы ударников в Омск сроком в 6 месяцев, 9 чел. послал группком СТС.

Редактор Б. ГОЛУБЧИК

Гортеатр. ДРАМА.

14 октября **ДИКТАТУРА.** Билетов нет.

15 октября ПРЕМЬЕРА. Открытый спектакль. **ГРОЗА** Островского. Билеты продаются в кассе театра с 14 числа с 4—6 и 15 с 4—9. Скидка только по льготным карточкам

ГОРТЕАТР. КИНО.

В январе 1930 года в Москву прибыла советско-германская экспедиция „Межрабпом фильм" с Аравийского полуострова, страны ЭЛЬ-ИЕМЕН.

Зритель впервые увидит далекую страну, борющуюся за свою независимость.

„МЕЖРАБПОМ ФИЛЬМ" Москва — „ПРОМЕТЕУС" Берлин.

ЭЛЬ-ИЕМЕН.

Сегодня, 14-го сеанс только для учащихся в 2 ч. 30 м. Завтра, 15-го сеансы в 5.30 и 7 часов.

14 октября КЛУБ СТРОИТЕЛЕЙ. 14 октября

ГАСТРОЛИ ИЗВЕСТН. ДРЕССИРОВЩИЦЫ СОБАК М. КОМАРОВОЙ.

ДЕТСКИЙ УТРЕННИК. Программа в 3 отд.

Начало сеансов в 2 ч. и 3 ч. дня.

Цены билетов от 10 до 20 к. Касса с 12 часов дня.

РАБКЛУБ ХИМЗАВОДА.

14 октября **ВЕЧЕР ВОПРОСОВ И ОТВЕТОВ** О РАБОТЕ ЦРК. После вечера КИНО. Начало в 7 ч. веч. ВХОД СВОБОДНЫЙ.

15 октября **ВЕЧЕР НАЦМЕН (ТАТАР).** 1. Доклад на татарском языке об ударничестве, соцсоревновании и Всесоюзном конкурсе предприятий. 2. Постановка спектакля на татарском языке. Начало в 6 ч. веч. ВХОД по розданным билетам.

Щегловская контора „СОЮЗТРАНС" ЗАКОНЧИЛА организацию „Пассажирского Бюро" полностью, с сего числа ПРОИЗВОДЯТСЯ все пассажирские операции, как-то: предварительная продажа пассажирских билетов на все поезда, отходящие со ст. Кемерово, Томской ж. д., до любой станции ж. д. СССР, **прием от пассажиров багажа и товаро-багаж.** Операции производятся с 9 до 15 ч. Выходные дни: 5, 10, 15, 20, 25 числа и т. д., в эти дни пассажирские операции не производятся. „Союзтранс".

Доводится до сведения членов горсовета, что 15 октября 1930 года, в 6 ч. вечера созывается пленум секций Щегловского горсовета.

КТО СОБИРАЕТСЯ	ГДЕ СБОР
Секция здравоохранения	Амбулатория № 2 около окружной больницы в 7 часов вечера с повесткой дня: 1) Контрольные цифры горздрав-части на 1930-31 год. 2) Санитарные минимумы. 3) О работе профдиспансера.
Адм.-военная секция . .	В красном уголке пожарной команды кимзавода в 6 часов вечера проводит тов. Ферман, со следующей повесткой дня: 1) О кулацкой вылазке и финансовых затруднениях. 2) О ходе призыва 1908 г. 3) Об организации столов учета военно-обязанных на Кемруднике и химзаводе. 4. О состоянии военно-массовой работы ОСО.
Секция народного образования	Созывается в горсовете в зале заседаний в 6 часов вечера с повесткой дня: 1) Очередные задачи культурного строительства. 2) О перестройке работы горОНО.

Явка членам обязательна и без опоздания, приглашаются прикрепленные специалисты и избиратели, на все секции упомянутые здесь.

6067 **Президиум горсовета.**

ЩЕГЛОВСКАЯ ГОРСТРАХКАССА ПРОСИТ ЯВИТЬСЯ ВСЕМ ПЕНСИОНЕРАМ, квалификации коих: конопатчики, каменщики, плотники и столяры, которые находятся безработные, в горкассу 13, 14, 15 сего октября с 9 ч. утра до 2 ч. дня. Горстрахкасса.

ЗА ПРЕВЫШЕНИЕ ЛИМИТА и расхода денежных наличных средств не по назначению, ВПРЕДЬ ДО ОТМЕНЫ, счета Кемеровского и Гурьевского рабкоопов, к оплате не принимаются. 6068—1 ГОСБАНК.

По постановлению горкома ВЛКСМ от 11-го октября с. г., пр. № 5, НАЗНАЧЕН **ВОСКРЕСНИК** в совхоз „Горняк" на 14 и 15 октября. Всем отдыхающим и работающим на менее важных постах комсомольцам прибыть к Дому Холостых к 7 час. утра обязательно и без опоздания. Горком ВЛКСМ.

Сегодня, 14 октября, в 11 час. дня на занятие пропагандистского семинара надлежит явиться всем руководителям партийных школ и кружков в зал заседаний горкома. Культпроп.

КЕМЕРОВСКИЙ „УГЛЕСНАБ" ПОКУПАЕТ ЧЕРЕШКИ БЕРЕЗОВЫЕ для лопат, кайл, топоров, молотков и метлы. Об условиях справляться по адресу: Верхняя Колония химзавода, барак № 159. 5950—1 „Углеснаб".

ЩЕГЛОВСКОЙ ГОСТИПОГРАФИИ НУЖЕН БУХГАЛТЕР.

ПОКУПАЕМ ЛАМПЫ КЕРОСИНОВЫЕ 15 и 20 лин. Рабочая, № 21, с'емочный отряд геосекции. 5917—3

ЩЕГЛОВСКОМУ СКЛАДУ „СТРОЙСНАБА" ТРЕБУЕТСЯ СЧЕТОВОД. Желательно знающего складские материальные дела. Об условиях справиться: химзавод, барак № 62, кв. 2, у Шарикова. 5934—5

УТЕРЯНЫ ЛОШАДИ арт. „Кирпичстрой": 1) Конь бурый, тавро А. К. С. 2) Конь вороной, тавро А. К. С. 3) Кобыла бурая, ухо рубеш. 4) Кобыла коурая, тавро Х. и А. К. С. 5) Конь бурый, на лбу седина. Знающим сообщить по адресу артели „Кирпичстрой". 5965—1

ПОТЕРЯЛАСЬ КОРОВА масти черной, правый рог сломан, хвост короткий, под вымем белая. Знающим сообщить по адресу: Нахаловка химзавода, барак № 252, Акатьеву.

КООПБЮРО по обслуживанию инвалидов собирается еженедельно по четвергам в 12 часов дня при горсобесе, улица Максима Горького, д. № 7. 5967—2 ГОРСОБЕС.

УКРАДЕНЫ: Воинская книжка, выд. 41 отд. милиции гор. Москвы. Бессрочный вид на жительство, выд. 41 отд. мил. г. Москвы. Профбилет союза металлистов. Препроводительный документ Кузбассстроя и прочие справки на имя Шашкина М. И. 5971—1

Украдены: Краснофлотская книжка запасного, выд. 24 отд. милиции гор. Москвы. Бессрочный вид на жительство № 3151, выд. 24 отд. милиции г. Москвы. Профбилет союза губотдела коммунальников и прочие справки на имя Васильева М. В. 5972—1

ПРИБЛУДИЛСЯ БАРАН масти лысой, небольшие рожки, хвост на конце белый, левое ухо вдоль вырезано. Справиться: Нахаловка химзавода, № 279, у Петровского. 5983—1

УТЕРЯНО личное дело № 22827, выдан., Красно-Четайским райкомом ВЛКСМ на имя Долгова А. В. считать не действительным.

УТЕРЯНА ПЕЧАТЬ КАУЧУКОВАЯ Пестеревского сельсовета Считать не действительн. 1500—1

УТЕРЯНЫ: 2 боровка, 1 с двумя черными пятнышками на спине. Знающим сообщить за вознаграждение по адресу: Вокзальная ул., № 25, Гончаренко 5968—1

УТЕРЯНЫ: партизанск. книжка, выд. Щегловск. горсоветом и паев. кн., выд. Кемеровск. ЦРК на имя Егорова И. А.

Утерянные и похищенные документы

Иванов Н Е воинск кн, справка о добр службе в армии и удостов личн 124.—Леинь В И канд карт вкп(б) 125.—Виноров С паевая кн 126.—Усонин Ф И забори карт 127.—Редаков П М профес билет союза горняков 128.—Демин П П контр лист 2616.—Торгаев И А паев книжка, выд прок црк 2617.—Мишанин Н контр лист, выдан прокоп црк 2619.—Японаров 2 паев кн, профбилет союза горн и квит на одежду 2620.

Серов И А контр лист, выд прокоп црк 2622.—Соколов Е профбилет союза рабпрос 2623.—Соколов Ф М контр лист, выд прок црк 2624.—Гамовес А К контр листок 2625.—Качуркина контр лист 2626.—Тырнов А С забори карт 2627.—Тимофеев М воинск кн 2628.—Борисов Н В семейное удост, расч кн, врем лист и справка о имущественном положении 2629.

Чубуков П А контр листок, выд прок црк 2630.—Ордюков С М контр кн, выд прокопьевским црк 2631.—Козин Ф контр кн и забори лист за сент месяц, выд прокоп црк 2632.—Титов Г расч кн, выд прокоп рудоуправлением 2633. — Козарев М И контр кн, выд прок црк 2634.—

Черемнов А В контр книжка, выд прокоп црк 2638.—Шупленов А И паев кн, выд прокоп црк 2639. — Васинков И контр лист, выд прок црк 2640.—Фоменко П С профес билет союза строителей, забори карт и воинская кн 2641.—Каневский И А паев кн, выд прокоп црк 2642.—Балашов О О паев кн, выдан прок црк 2643.—Ляпкин И М контр кн, выд прок црк 2644.—Мачнива А удост личн, выдан прок поссоветом 2645.

считать не действительными

РАИЛИТ № 2401 Заказ № 3514 Г Щегловск. Гостипография.