Ново-сибирск
Б-ка Сибкрая 1 экз
БИБЛИОТЕКА СИБКРАЙКОМА

ЦЕНА ОТДЕЛЬНОГО НОМЕРА 3 КОП.

ПРОЛЕТАРИИ ВСЕХ СТРАН, СОЕДИНЯЙТЕСЬ

12 СЕНТЯБРЯ
ПЯТНИЦА
1930 год.
№ 208—(2282)

ЕЖЕДНЕВНАЯ ГАЗЕТА
Щегловского Горкома ВКП(б), и Горисполкома
АДРЕС РЕДАКЦИИ: Сибкрай, г. Щегловск, Исполкомская, № 16.
ТЕЛЕФОНЫ: редактор: № 1 общий: 54.

КУЗБАСС

СЕГОДНЯ В НОМЕРЕ

Постановление ЦК ВКП(б) о массовом контроле над кооперацией (3 стр.)
Транспортники выходят в бой с прорывом (3 ст.).
В батальон пятилетки (3 ст.).

БОРЬБА ЗА СОВЕТЫ В КИТАЕ

ШАНХАЙ. По сообщению коммунистической нелегальной газеты «Хунци Цибао», в связи с обнаружением в казарме нанкинского гарнизона коммунистических прокламаций арестовано несколько десятков солдат. Заметив брожение среди рабочих телеграфа, подготавливавших забастовку, нанкинские власти арестовали ряд работников телеграфа, из которых трое были немедленно обезглавлены.

Далее газета сообщает, что красные отряды заняли уезд Сочи (провинция Цзянсу) находящийся в соседстве с уездом Сучжоу, захватив у правительственных войск три тысячи винтовок. Все деревни уезда Юнцзя Шиюань провинции Яжецзян заняты восставшими крестьянами с красными отрядами.

Восстание в Аргентине

НЬЮ-ИОРК. По сообщению из Буэнос Айреса (в Аргентине) во время переворота неизвестный самолет разбрасывал коммунистические листовки. За ним была организована погоня на военном самолете, который потерпел аварию. Летчики военного самолета серьезно ранены.

По сообщению из Буэнос Айреса Урибуру — командующий войсками восставшими против диктатора Иригойена провозглашен президентом.

Снова „крестовый“ поход?

НОВОЕ АНТИСОВЕТСКОЕ ВОЗЗВАНИЕ ПАПЫ РИМСКОГО

БЕРЛИН. По сообщению левой газеты «Вельт Ам Абент», римский Папа обратился к правительствам «цивилизованных стран» с призывом присоединиться к единому фронту борьбы против СССР. В воззвании указывается, что необходимо обратить особое внимание на антисоветскую пропаганду в рабочих районах. Для развертывания антисоветского наступления нужны многомиллионные средства, а поэтому Папа предлагает правительствам потребовать от банков и крупных финансистов предоставления необходимых миллионов для похода против большевизма. В своем воззвании Папа далее указывает: ввиду мощности Советского Союза недостаточно мобилизации одних лишь культурных и финансовых средств. Чтобы уничтожить большевизм, есть лишь одно средство,—это война. Для того, чтобы войну подготовить Папа предлагает созвать всемирную конференцию капиталистических стран.

В страхе перед советским хлебом

НЬЮ-ИОРК. Председатель сельскохозяйственного управления САСШ Александр Легге продолжает настаивать на сокращении посевов пшеницы. Легге пугает фермеров советским экспортом. Опасность, заявляет Легге со стороны СССР тем более велика, что способы производства хлеба в СССР совершенно недоступны для американского фермера.

Фашисты готовятся к выборам в сейм

ВАРШАВА. 10 сентября по распоряжению минвнудел арестована почти вся головка центральной оппозиции. В осведомленных кругах передают, что число арестованных достигает 30-40 человек. Арест произвел в городе огромное впечатление. Появились экстренные выпуски газет. Решение об аресте последовало после ночного сообщения об образовании центрального избирательного блока под названием «союза защиты прав и свободы народа».

МЮД ЗА РУБЕЖОМ

ВЕНА. По сообщению из Софии, несмотря на строжайшие полицейские репрессии и арест комитета содействия, в Софии, в международный юношеский день 7 сентября утром на фасаде здания английского посольства в Софии был поднят красный флаг с надписью: «долой империалистическое правительство Англии, да здравствует МЮД». В связи с этим полицией произведены массовые обыски.

* * *

ВЕНА. По сообщению из Софии МЮД прошел в Болгарии под знаком борьбы за овладение улицей. По всей Болгарии в МЮД арестовано несколько сот комсомольцев.

„Граф Цепелин“ над Москвой

Дирижабль «Граф Цепелин» появился над Москвой 10 сентября в 10 час. утра и в течении двух часов летал над городом. Дирижабль все время эскортировали два авиационных отряда, а также несколько легких и тяжелых самолетов с корреспондентами, кинооператорами и фотографами. Дирижабль причалил в 12 часов дня. Доктора Эккенера приветствовали член Реввоенсовета СССР—Баранов, председатель комитета Осоавиахима Малиновский и другие. В 4 часа 40 минут дирижабль отлетел в Берлин.

20 сентября—всесоюзный радиослет легкой кавалерии по вопросу о реализации обращения ЦК

МОСКВА. ЦК ВЛКСМ извещает все комсомольские организации и отряды легкой кавалерии, что 20 сентября в 21 час по московскому времени, состоится всесоюзный радиослет легкой кавалерии по вопросу участия легкой кавалерии в реализации обращения ЦК ВКП(б) от 3 сентября.

ЦК ВЛКСМ предлагает всем комсомольским комитетам, под их ответственность развернуть немедленно самую широкую подготовительную работу, обеспечивающую успешное проведение радиослета. ЦК ВЛКСМ обязывает принять непрерывное участие в радиослете весь наличный состав легкой кавалерии, комсомольских коллективов и ячеек, с привлечением беспартийной молодежи и взрослых рабочих. В целях успешного проведения слета организовать коллективное слушание трансляции в клубах и театрах. Необходимо всем организациям предварительно проверить степень готовности всех радиоустановок для трансляции радиослета.

* * *

ЦКК и НКРКИ постановили в целях выполнения обращения ЦК ВКП(б) в настоящее время по линии комсомола и легкой кавалерии проводится массовая проверка выполнения промфинплана, а также вскрытие причин производственных прорывов. ЦКК ВКП и НК РКИ СССР придавая этому мероприятию очень важное значение, предлагает всем КК-РКИ на местах оказать полное содействие и помощь проведению этой проверки, обеспечив свое участие в этом деле принятием срочных мер борьбы с выявленными недостатками и всякими безобразиями, отрицательно влияющими на выполнение промфинплана и развертывание капитального строительства.

ПРОКОПЬЕВСК ЗАМЕДЛЯЕТ ПОМОЩЬ НАДЕЖДИНЦАМ

Об увеличении добычи коксующегося угля никто в Прокопьевске не думает. Коксующийся уголь валят в рядовой

ГРУЗЧИКИ ПО ТРИ ЧАСА СИДЯТ БЕЗ ДЕЛА

(Отчет рабочей бригады химзавода)

Поездка рабочей делегации химического завода на Прокопьевский рудник имела целью выявить наличие коксующихся углей, а главное недопустить прорыва на Надеждинском заводе—своевременно дать ему нужное количество топлива.

При наблюдении за работой на шахте № 2 и Центральной штольне мы установили, **что прокопьевцы недостаточно уяснили значение помощи надеждинцам**. Руководители шахт снимают забойщиков на другие работы и этим самым уменьшают добычу угля. Это видно из того, что Центральная штольня недодает ежедневно коксующегося угля до 200 тонн программной добычи на сентябрь. Значит, за месяц недодача коксующегося угля вырастет до 6000 тонн.

На этой штольне необходимо заменить эстокаду, чтобы улучшить фронт погрузки. Старые эстокады пришли в негодность.

На штольне коксующегося угля за пять дней сентября добыто 800 тонн, а отгружено в адрес химзавода только 300 тонн или 38 проц., **а остальные 52 проц. коксующегося угля свалили в рядовой**.

Шахта № 2 обязана увеличить добычу несмотря на то, что она сейчас дает до 500 тонн в сутки. В месяц она дает максимум 15.000 тонн и плюс 4.800, которые дает Центральная штольня. Всего рудник за месяц с двух шахт дает 19.800, а где взять еще 8700 коксующегося угля, ибо химзаводу в сентябре надо 28500 тонн. Вот об этом Прокопьевский рудник совершенно не думает. **Если же не будет дано химзаводу 28500 тонн угля, то завод не в состоянии будет дать нужное количество кокса, чтобы помочь надеждинцам.**

На общем собрании рабочих шахт № 2 и 2-бис по докладу делегатов химзавода прокопьевские шахтеры в своих выступлениях дали ясную картину, как администрация мало заботится о ликвидации прорыва, упорно не выполняет практические предложения рабочих.

Плохая вентиляция на шахте № 2: после отпалки дым не дает нормально работать, что уменьшает их производительность. Вентиляции не улучшают.

Было предложено рабочими, что в одной из зон нужно сделать полати, чтобы не завалило уголь, но главный инженер упорно не разрешил этого сделать, в результате в этой зоне завалило 1500 тонн угля.

Крепежного леса вблизи шахт совершенно нет. На носу осень, распутица и лес подвести будет гораздо труднее, чем сейчас.

Главные штреки завалены мусором, что препятствует движению грузов, отчего получаются простои коногонов, а администрация экономит и не разрешает произвести очистку путей.

Бывают случаи, что из-за нерасторопрядительности администрации вместо двух человек в забой посылают 4 и 5 человек. Этим самым уменьшают добычу угля.

В заключение один рабочий требовал, чтобы на собрании выступил хоть один администратор и сказал свое мнение, как они думают ликвидировать прорыв, но последние уклонились от этого, как будто набрали в рот воды.

Выжиг кокса в стойловых печах желает много лучшего. Оборудование печей, их подготовка на зиму идет из рук вон плохо. Для кладки печей, чтобы подвезти кирпич, требуется не менее двадцати лошадей, но с горем пополам рудоуправление дает всего 10 лошадей, а зав. конным двором упирает на то, что нехватает... дуг и поэтому нечем запрягать лошадей. Стройконтора все лето обещала сделать дробилку, а сейчас отказывается.

Железнодорожники Прокопьевского рудника издеваются над пятилеткой, без всяких предупреждений сбивают настланные пути по которым подвозят уголь для загрузки стойловых печей.

Член рабочей бригады химзавода **А. Елфимов.**

ЭНТУЗИАЗМ ПОМНОЖИМ НА ОРГАНИЗОВАННОСТЬ

КОММУНИСТЫ — ВО ГЛАВУ ШТУРМУЮЩИХ КОЛОНН!

РАБОЧИЕ МЕХЦЕХА КОКСОСТРОЯ ПОД РУКОВОДСТВОМ КОММУНИСТА РАДЧЕНКО УЖЕ ВТОРОЙ РАЗ ВЫШЛИ НА СУББОТНИК В ПОМОЩЬ ПЕРВОМУ УЧАСТКУ

Мехцех Коксостроя 8 сентября постановил на собрании взять на буксир первый участок, в частности силосные ямы. Это постановление на следующий же день проводилось в жизнь.

9 сентября, под руководством коммуниста т. Радченко все слесари, такелажники, мотористы, электрики, кузнецы и проч. рабочие мехцеха, как один выступили на работу после своих урочных часов.

Работа протекала дружно. К недостаткам нужно отнести то, что не было правильного распределения рабочей силы, народ толпился кучей, были задержки. Некоторые занимались рассказами анекдотов и прибауток.

Действительными ударниками показала себя группа кузнецов и особенно выделились т. Жуков и Кильченко, которые работали ни на минуту не покладая рук.

Работа по ликвидации прорыва будет продолжаться до полной победы. Поэтому в дальнейшем, чтобы устранить указанные недостатки предлагаю всех рабочих мехцеха разбить на группы отдельно кузнецов, слесарей, такелажников, которые вызовут одна другую на соревнование, для каждой группы отвести определенный участок на котловане.

Это мероприятие позволит повысить производительность труда и ускорить темпы работы.

Обиженный.

ПЕРВЫЙ УЧАСТОК НА БУКСИРЕ УДАРНИКОВ МЕХЦЕХА

Рабочие мехцеха Коксостроя, взявшие на буксир отстающий первый участок 10 сентября провели второй ударный двухчасовик на копке котлована.

В течении двух часов сорок три человека вынули из котлована земли 68,7 куб. метра. На работе чувствовалась крепкая организованность, рабочие твердо стоят на том чтобы не ослаблять темпа и продолжать ежедневно двух-часовую работу.

Уменьшение количества рабочих против первого дня объясняется тем, что часть была занята на сверхурочных работах, относящихся к мехцеху.

Так передовой цех проводит в жизнь обращение ЦК партии.

БРИГАДА МАШИННОГО ВЫДВИНУЛА ВСТРЕЧНЫЙ ПРОМФИНПЛАН

Обращение ЦК нашло живейшее отражение в работе столярной мастерской. Упор в реализации обращения ЦК взят на улучшение качества продукции и на полную ликвидацию прорыва.

Обращение проработано на бюро ячейки, составлен план штурма. Этот вопрос проработан на рабочих собраниях и ударных бригадах. Рабочие цеха об'явили себя ударниками. Хвостистам дается отпор. В связи с обращением ЦК обстановка на производстве значительно изменилась. От рабочих поступают предложения. Бригада машинного отделения выдвинула встречный промфинплан.

В стороне от штурма стоит ячейка ВЛКСМ. Среди молодежи она никакой работы не ведет. Молодые рабочие не знают обращения ЦК.

А. М.

Бойкот прогульщикам

Мы, артель плотников работающие на опалубке мехзавода об'являем социлистическую мобилизацию и переходим на 10-часовой рабочий день. Об'являем бойкот всем дезертирам, лодырям, рвачам и прогульщикам.

Данильченко об'явил себя мобилизованным

Я, десятник Данильченко об'являю себя ударником и ставлю перед собой задачу работать на строительстве до конца постройки коксохимического завода. Кроме того, обязуюсь работать по 10 часов в день и выходные дни использовать не через 5 дней, а через 10 дней.

Вызываю последовать моему примеру Егорова П. А., Галдашкина, Каштанова и Ежова.

Данильченко.

Агентов кулачья на суд общественности

В ответ на обращение ЦК ВКП(б) мы, рабочие—массовики и актив стройконторы Востокугля, об'являем с 10 по 30 сентября двадцатидневник по ликвидации прорыва и подготовки к штурму высот третьего года пятилетки.

Обязуемся провести организацию новых ударных бригад, которые возглавим своим руководством и примером.

Требуем немедленно создать революционно-производственный трибунал и судить Андреева, который не выходит четвертый день на работу, занялся постройкой собственного дома, ведет злостную агитацию: Корнеева, Бурмакова ведущих злостную агитацию против реализации займа и ударничества (последние также по несколько дней не выходят на работу).

СЕЛЬСОВЕТЫ ЕЩЕ НЕ ВОЗГЛАВИЛИ АКТИВНОСТИ БЕДНОТЫ И СЕРЕДНЯКОВ В ХЛЕБОЗАГОТОВКАХ

Шумихинцы взялись досрочно выполнить план хлебозаготовок и вызывают на соревнование бедноту и середняков дер. Кобылино

Осиновский сельсовет сполз с классовой линии

Для того, чтобы улизнуть от наступающих хлебозаготовок и лесозаготовок Осиновские кулаки начинают создавать промысловые «артели».

На-днях в Осиновском сельсовете собрались кулаки и зажиточные для организации артели и постройки завода по выгонке пихтового масла. Присутствовавшие задавали такие вопросы: будут ли члены артели зимой возить лес при лесозаготовках, будут ли члены артели сдавать хлеб государству?

Эти вопросы говорят о цели, с которой идут кулаки в артель.

Когда постановили создать артель по выгонке пихтового масла и стали проверять состав записавшихся, то оказалось, **что среди них нет ни одного батрака и бедняка, мало и середняков.**

Кустпромсоюз не утвердил этой артели.

Тогда эти «артельщики» решили пролезть в артель углекопов, находящуюся в Осиновке. Артель углекопов, как нуждающаяся в рабочих, принимает к себе кого попало.

Все это говорит о том, что местный сельсовет не организует бедноту и середняков для успешного хода хлебозаготовок, давая кулакам возможность превращаться в «рабочих».

Наблюдатель.

200 просвещенцев--на уборочную

БАЧАТЫ. На районную конференцию с'ехалось около 200 просвещенцев. Учитывая создавшуюся задержку в ходе уборочной кампании, участники конференции об'явили себя мобилизованными на 3 дня для уборочной работы в колхозах.

Соколов.

Досрочно выполним план хлебозаготовок

Заслушав информацию о хлебозаготовках уполномоченного тов. Асташева, мы бедняки и середняки деревни Шумиха, придавая громадное значение этому вопросу, считаем, что быстрейшее выполнение хлебозаготовок является залогом выполнения пятилетнего плана и залогом ликвидации кулака, как класса, по этому даем слово:

Возлагаемое на нас советской властью обязательство по сдаче излишков хлеба государству; выполнить на 100 процентов досрочно.

Вместе с тем даем обязательство: оказать полное содействие сельсовету и комиссии содействия, по выполнению этой важнейшей задачи в кратчайший срок и полностью. **Не допустить продажи ни одного фунта хлеба помимо государственных пунктов.**

Вызываем на соревнование бедняков дер. Кобылино. На заключение соцдоговора с трудовым крестьянством дер. Кобылино уполномачиваем т. т. Иванова Александра Ивановича, Лазарева и Лаптина Михаила.

Бедняк.

Кедровский сельсовет поет под кулацкую дудку

Всем известно какую роль играют хлебозаготовки в нынешнем году, внимание всей деревенской общественности должно быть мобилизовано вокруг этого вопроса.

Однако Кедровский сельсовет этого непонимает, председатель сельсовета вместе со всем составом попали под кулацкое влияние.

Нужны факты?

— Извольте.

Четвертого сентября председатель наряжает на лесоработы бедняков, не имеющих лошадей. В то время, как в деревне есть кулаки и лишенцы. Шестого сентября бедняки вернулись, их не приняли на работу. Когда они спросили у преда, почему ты нас посылал, так он ответил:

— В директиве не было указано кого посылать.

Пред потерял классовое чутье. Беднота возмущается, т. к. время уборки хлеба, а они потеряли два дня.

При доведении хлебозаготовительного плана до кулацкого двора комиссия предупредила преда о том, чтобы он присутствовал на заседании, но даже в одиннадцать часов вечера комиссия не могла дождаться ни преда, ни членов сельсовета. Послали за ним, пришел, и то, пробыв часа полтора, ушел заявив:

— Мне завтра нужно ехать в Щегловск.

Сельсовет не знает сколько кулацких и зажиточных дворов числится на его территории, только комиссия это определила. На следующий день председатель едет в Щегловск забирает с собой и заместителя а этот за себя оставляет члена сельсовета и обещает к вечеру вернуться, но вечером ни его, ни преда не было, а надо было созвать совещание членов сельсовета по вопросу: об определении количества зажиточных и кулацких хозяйств. Собралось четыре человека. Кончили часов в 12 ночи, к этому времени и заместитель пришел.

Когда дело стало решаться в отношении твердых заданий кулаку, члены заговорили, что такая норма им будет непосильна.

Зам тоже пел под эту дудку. Следует отметить, что комиссия оставляла кулацким хозяйствам хлеб на еду, на посев, на лошадей, на страховой фонд.

На кулацком поводу

Хлебозаготовительная кампания по Щегловскому району проходит черепашьим темпом. Сельсоветы до сего времени не довели план заготовок до двора. На 10 сентября всего заготовлено только 14 тонн ржи. Остальных культур пока еще не поступает. За вторую пятидневку сентября заготовлено 7 тонн ржи, из них по колхозам 2 т. и по прочим хозяйствам 5 тонн.

Сельсоветы ссылаются на плохую погоду, которая мешает обмолоту хлеба, но надо смело сказать, что не в этом тормоз хлебозаготовок.

Многие председатели сельсоветов поддались настроениям исходящим от кулаков и вместо того, чтобы проводить кампанию, заявляют:

— У нас хлеба очень мало, самим нехватит. Продавать государству мы не можем.

А между тем, они даже, не знают сколько по сельсовету бедняцких и середняцких хозяйств и сколько хозяйств кулацких.

Я.

Кулацкий подпевало

Председатель Мозжухинского сельсовета комсомолец Поздняков поддался кулацким настроениям. На пленуме сельсовета, по докладу о ходе хлебозаготовок и контрактации озимого посева Поздняков выступил с такими словами:

— План заготовок нам не подходит, у нас совсем с соломой восьмисот пудов не наберешь.

Присутствующие кулаки злорадно посмеиваясь, одобрительно подхватили слова Позднякова.

— Нет у нас хлеба и продавать государству нечего.

Такого преда надо одернуть.

Г.

УБРАТЬ РОГАТКИ ВРЕДИТЕЛЬСТВА И ОППОРТУНИЗМА С ПУТИ ПРИБЛИЖЕНИЯ КООПЕРАЦИИ К НУЖДАМ РАБОЧИХ

НЕ ПОЗВОЛИМ бюрократическим элементам в аппарате кооперации мешать нашей борьбе за промфинплан, за пятилетку.

ЛАВКИ, ФЕРМЫ, СКЛАДЫ—ПОД ШЕФСТВО ШАХТ, ЗАВОДОВ, СТРОИТЕЛЬСТВ

ШИРЕ МАССОВЫЙ РАБОЧИЙ КОНТРОЛЬ

О МАССОВОМ РАБОЧЕМ КОНТРОЛЕ НАД РАБОТОЙ ПОТРЕБКООПЕРАЦИИ. ПОСТАНОВЛЕНИЕ ЦК ВКП(б) ОТ 6 СЕНТЯБРЯ

Первое. ЦК отмечает, что подавляющее большинство партийных, профессиональных и комсомольских организаций не только не мобилизовали массы рабочих потребителей вокруг задач «искоренения вопиющих недостатков кооперативных органов» (16 с'езд ВКП(б) и действительного поворота кооперации лицом к потребителю, но не осуществили со своей стороны необходимого перелома в руководстве потребительской кооперации.

Наряду с крайней недостаточностью мероприятий потребкооперации по развертыванию производства сельскохозяйственных продуктов (пригородные огороды, молочные фермы, свиноводство и пр.). ЦК подчеркивает ряд крупнейших прорывов в постановке рабочего снабжения: отсутствие со стороны кооперации особого внимания снабжению коренных пролетарских кадров дефицитными товарами, полному и своевременному обеспечению закрытых заводских столовых продуктами, отсутствие систематической борьбы с злоупотреблением продовольственными книжками, рвачеством, спекулятивными явлениями среди некоторых прослоек пайщиков, бесхозяйственное отношение к перевозке и хранению продуктов, в связи с чем получается недопустимо высокий процент порчи и т. д.

ЦК обязывает партийные, профессиональные и комсомольские организации усилить руководство и участие в работе потребкооперации, мобилизуя рабочие массы для помощи кооперации, для широкого рабочего контроля над ее повседневной работой, направляя его, в первую очередь, на изживание недочетов способствующих прорыву в производстве, заготовках, перевозке, хранении и распределении продовольственных продуктов и других товаров широкого потребления, на всемерное использование местных рессурсов, на развертывание кооперативного производства (огородничество, молочные фермы, свиноводство и прочее) на улучшение общественного питания.

Рабочий контроль должен быть максимально приближен к низовому кооперативному звену (лавке, складу, столовой, пекарне, ферме, огороду и т. п.) к рабочему потребителю. **Не допуская превращение рабочего контроля в бумажное ревизорство**, партийные, профессиональные и комсомольские организации должны использовать его, как форму привлечения массы потребителей к активному содействию кооперации в разрешении задач рабочего снабжения в особенности в деле производства заготовки овощей, мяса, молока и других сельхозпродуктов широкого потребления.

ВТОРОЕ. ЦК предлагает партийным и профсоюзным организациям шире применять **рабочие бригады** для содействия проверке отдельных отраслей работы кооперации (торговая сеть, продовольственные базы, общественное питание и т. д.), наряду с ними обеспечить повседневное руководство работой коопбюро, лавочных комиссий, всемерно улучшая их состав, добиваясь систематической отчетности перед рабочими массами. **Кооперативные бюро должны быть созданы, как правило во всех предприятиях.**

ЦК считает боевой задачей лавочных комиссий, кооперативных бюро и рабочих бригад: **ликвидацию очередей, путем улучшения системы отпуска товаров, борьбу с потерями, порчей продуктов, со вздуванием цен, контроль за осуществлением классового принципа снабжения.**

Для руководства рабочими бригадами, коопбюро и лавочными комиссиями на предприятиях должен быть выделен **специальный член фабзавкома**.

К массовому контролю над работой кооперации должны быть привлечены также **делегатские собрания работниц и жен рабочих**. Особо важную роль в организации массового пролетарского контроля над потребкооперацией должны играть совместно с профсоюзами **торгово-кооперативные секции горсоветов**.

ЦК предлагает установить **систематическую связь между фабриками, заводами и кооперативными предприятиями** (шефство бригад, отчеты и т. д.), а также шире практиковать кустовые (по жилищным товариществам) собрания с привлечением жен рабочих и домохозяек.

ТРЕТЬЕ. Засоренность кооперативного аппарата чуждыми элементами, вредительство классового врага требуют от рабочего контроля особой внимательности и **систематической проверки работников кооперативного аппарата**, разоблачения негодных и **выдвижения на кооперативную работу пролетарских кадров** и перестройки работ всей массы рабочих и служащих занятых в кооперативных учреждениях и предприятиях на **основе ударничества и соцсоревнования.**

ЦК отмечает, что решение ВЦСПС о выдвижении в кооперативные органы 10 тысяч рабочих и работниц местными организациями выполняется **крайне недостаточно** и предлагает фракции ВЦСПС и местным партийным, профессиональным и комсомольским органам закончить выполнение этого решения **к 15 октября**, выдвигая в органы кооперации наиболее активных и передовых рабочих, проводя это выдвижение через цеховые рабочие собрания.

В то же время ЦК отмечает, что союзы совторгслужащих, нарпит и пищевиков не выполнили директивы ЦК об усилении работы по развертыванию социалистического соревнования и ударничества в учреждениях и предприятиях потребкооперации.

ЦК указывает, что эта задача должна стать в **центре** всей массовой работы профессиональных, партийных и комсомольских организаций, работающих в кооперативных учреждениях и предприятиях.

ЧЕТВЕРТОЕ. ЦК констатирует неудовлетворительное проведение по ряду мест отчетно-перевыборной кампании, особенно в отношении увязки этой кампании с мобилизацией широких масс рабочих потребителей вокруг решений ЦК от 15 мая 1930 года (о работе потребкооперации) и вокруг решений 16 с'езда ВКП(б).

Перевыборы правления ЦРК должны пройти **под знаком борьбы со всеми искривлениями линии партии и прорывами в рабочем снабжении в практике потребкооперации.**

ЦК предлагает фракции Центросоюза и местным парторганизациям **отменить** и вторично провести перевыборы кооперативных органов там, где перевыборы прошли без действительного участия широких масс рабочих пайщиков. При перевыборах взять под огонь рабочей самокритики всю деятельность кооперации, **изгоняя из состава правления чуждые, бюрократические, правооппортунистические элементы**, тормозящие перестройку потребкооперации, смело выдвигая на руководящую работу в кооперацию рабочих и в первую очередь ударников.

ПЯТОЕ. В связи с неудовлетворительным проведением слияния транспортной потребкооперации с общерабочей потребкооперацией ЦК отмечает ухудшение обслуживания транспортников.

ЦК обращает внимание партийных организаций, общесоюзных профорганов и профсоюза железнодорожников на необходимость особенно энергично развернуть работу по созданию **рабочих бригад и коопбюро на предприятиях транспорта** с учетом особенностей работы на транспорте (линейное построение профорганов передвижения, сеть вагонов-лавок и пр.).

ШЕСТОЕ. ЦК предлагает редакциям всех центральных и местных газет организовать систематическое освещение деятельности кооперации. Усиливая борьбу (по примеру «Правды») против конкретных виновников бесхозяйственности, пассивного отношения к рабочему потребителю, печать должна вместе с тем шире освещать положительный опыт работы тех кооперативов, которые добились реальных результатов рационализации снабженческого аппарата, в создании продовольственной базы, в организации массового участия рабочих потребителей в контроле, в содействии их работы.

СЕДЬМОЕ. Поручить ЦК ВЛКСМ поставить кооперативную работу в комсомольских организациях так, чтобы она была **одной из стержневых задач комсомола**, чтобы молодежь выступала в роли застрельщиков рабочего контроля, общественной пролетарской помощи для выполнения боевых задач потребкооперации.

ЩЕГЛОВСК В ЛЕСАХ СТРОЙКИ

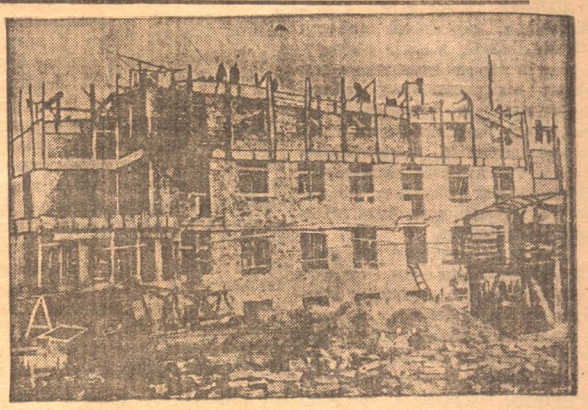

Постройка дома-коммуны № 2.

ЩЕГЛОВСК В ЛЕСАХ СТРОЙКИ

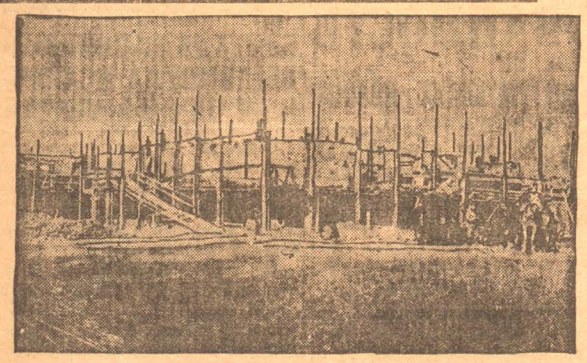

Соцгород. Строится водокачка.

Правление ЦРК „не видит" вредительства в пекарнях

В последние месяцы около магазинов ЦРК ежедневно стоят большие очереди за получением печеного хлеба. Кроме того, ухудшилось и качество хлеба,—хлеб сырой.

Вместо того, чтобы рабочему получить хлеб в непродолжительный срок, ему приходится стоять по несколько часов в очереди и часто получается, что простояв в очереди, он все-таки хлеба не получает. Этим головотяпством работники ЦРК делают громадный ущерб строительству, т. к. очереди вызывают массовые прогулы. Но это положение работников ЦРК не беспокоит.

Из имеющихся трех пекарень ЦРК, одна пекарня ремонтируется. Правление знает, что в связи с ростом строительства, увеличивается приток рабочих, но оно ни разу не задумалось о том, чтобы расширить пекарни, хотя и знало, что те пекарни, которые имеет ЦРК, не могут удовлетворить население печеным хлебом.

Для расширения сети пекарень правление ЦРК и сейчас не предпринимает никаких мер.

— Нехватает хлеба, ну и пусть нехватает,—так рассуждают правленцы.

Что нужно сделать для устранения ненормальностей с выпечкой хлеба и нужно ли что нибудь сделать, правление не может дать ответа.

Об ухудшении качества хлеба, правление ЦРК не знает. Завторгот делом ЦРК—т. Белоусов говорит:

— Если столовые не составляют акты на поступление хлеба плохого качества, то мы знать не можем, что плохой хлеб выпекается.

А Скулкин с иронией добавляет:

— Если мы будем браковать хлеб, то что же вы будете есть?

А относительно конкретных мероприятий по улучшению выпечки хлеба, ни Белоусов, ни Скулкин не сказали ни одного слова.

Организованные бракеры не несут никакой ответственности за выпуск хлеба. А правление ЦРК со своей стороны никаких мер не предпринимает по отношению к тем лицам, которые виновны в выпечке плохого хлеба.

Правление считает, что если нехватает хлеба, то можно кормить каким угодно хлебом.

Этим безобразиям нужно положить конец, виновные в порче хлеба должны быть привлечены к материальной и уголовной ответственности.

Агафонов.

Грибы заготовителей не дождались

Наркомторг и Сибкрайторготдел дали директиву о том, чтобы все кооперативные организации немедленно занялись заготовкой грибов. Директива предлагала принять все зависящие меры к тому, чтобы обеспечить полную заготовку грибов. Но это постановление на Кемеровское ЦРК «не распространяется» и он в вопросе о заготовке грибов с Наркомторгом «не согласен».

Кампания заготовки грибов прошла, а Кемеровский ЦРК заготовил всего лишь один центнер. Мотивируют правленцы это тем, что нынче был плохой урожай грибов.

Но основная причина плохой заготовки кроется в том, что правление ЦРК ничего в этой области не делало. Послали в район двух уполномоченных и успокоились, а те, в свою очередь, тоже ничего не делали.

Губят кроликов

Постройка крольчатника правлением Кемеровского ЦРК начата чуть ли не в мае. Работу по постройке правление поручило своему прорабу Кунавину.

Для строительства крольчатника есть материал, есть рабочая сила, есть прораб Кунавин. Но крольчатника до сих пор нет.

Вместо строительства Кунавин занимается пьянством.

Правление на постройку крольчатника не заглядывает.

Сейчас стадо кроликов находится в открытом поле, без помещения. Начался падеж.

За август пало 68 кроликов. Это в переводе на деньги стоит 204 р.

Оставшееся сейчас стадо кроликов 930 штук—в опасности.

За падеж кроликов и за срыв строительства крольчатника, виноват не один Кунавин.

Чем и куда смотрело правление ЦРК?

НЕ ДОПУСКАТЬ ЗЛОУПОТРЕБЛЕНИЙ С КАРТОЧКАМИ

На-днях Кемеровский ЦРК приступает к выдаче заборных книжек на 5 месяцев, т. е. с 1 октября по 1 марта.

Во избежание старых ошибок в выдаче книжек нетрудовому элементу, само тарифицированное население должно оказать помощь ЦРК в проведении этой работы.

Задача населения — внимательно следить правильно-ли выдаются карточки, не выдаются-ли тем, кто на это не имеет никакого права, правильно-ли установлена категория, правильно-ли указано количество семьи и не получает ли кто второй комплект карточек.

Григорьев.

О МЕРТВЫХ ДУШАХ И ЖИВЫХ ЖУЛИКАХ

Насколько безобразно правление ЦРК подходит к укомплектованию своего аппарата можно судить по такому факту

Правление посадило на выдачу заборных книжек некоего Годунцова Ермолая. Посадило его (не то по неумышлию, не то по протекции) без всякой проверки социальной его физиономии.

С первых же дней Годунцов начал свою «работу». При той дурацкой системе выдача разовых талонов на хлеб, сахар и др. продукты, которая установлена в ЦРК, Годунцов начал разбазаривать продукты направо и налево. **Правление выдало Годунцову в безотчетное пользование штемпель для изготовления этих талонов** и Годунцов начал «работать».

На Туголуковском хуторе Осиновского сельсовета живут его отец и брат. Туда пошли целые десятки пудов продуктов полученных в ЦРК по этим талонам. **Хлебом ЦРК отец Годунцова до сих пор откармливает целое стадо свиней и коров. Этими же продуктами Годунцов расплачивается со своими батраками работающими на его хуторе.** Талончики летели (и наверное летят еще) направо и налево. За короткий срок своей кооперативной «деятельности» Годунцов сумел построить на доходы от продуктов ЦРК хороший домик в деревне Журавлевой, купить молотилку и еще кой что «по мелочи».

Такое возмутительное самоснабжение выявила член горсовета т. Кащеева и немедленно поставила об этом в известность председателя правления ЦРК тов. Ядрова.

Но проверка «деятельности» Годунцова была сделана поверхностно, совершенно не было учтено безотчетное пользование им разовыми талонами.

Годунцов теперь ходит и бахвалится:

— Уличить меня в мошенничестве нельзя,—за меня начальство ЦРК.

Сейчас этот мошенник, желая замести следы, перешел работать на Коксострой.

Если прокуратура поимеет желание детально ознакомиться «с работой» Годунцова и с «идеальной» постановкой в ЦРК учета выдачи талонов на продукты, то список свидетелей и образцы талонов можно получить в редакции.

На этой „тройке" овощи с огородов не вывезти

Уборка картофеля в совхозе «Горняк» началась. Некоторые коллективы на огороде уже работали. Так, например, 8 сентября курсы счетных работников и продавцов накопали 100 кулей картофеля. Рабочком союза строителей правого берега взял на себя обязательство выкопать 10 га картофеля. Союзу строителей уже отведено определенное место по уборке картофеля.

Эти коллективы пока что являются первыми участниками по уборке картофеля. Остальные же коллективы и союзы еще до сих пор занимаются одними разговорами, а практически ничего не делают.

Созданная при горисполкоме тройка в лице т.т. Личагина, Скороходилова и Скулкина по содействию вывозки овощей должна была разработать мероприятия по мобилизации транспорта по вывозке овощей, но до сих пор эта тройка еще ничего не сделала. Может получиться так, что когда нужно будет перевозить овощи в хранилища, транспорт подготовлен не будет.

Агафонов.

ГНЕЗДО РАЗГИЛЬДЯЕВ В СТОЛОВОЙ № 2

Бригадой редакции «Кузбасс» обследована работа столовой № 2 ЦРК (в доме холостых).

Черный ход в столовую весь буквально завален ненужным хламом. Тут же, в тесном соседстве с столовой стоят кадки с помоями. Эти помои, по словам заведывающего столовой, вывозятся только один раз в неделю. В остальные же дни они беспрерывно отравляют воздух столовой и служат приманкой для скопища мух, которые тучами перелетают с помоев на продукты питания.

В помещении самой столовой на электропроводах, на листьях цветов висят целые гирлянды дохлых мух, которые как дождь валятся в тарелки обедающих.

Обедавшие в момент обследования рабочие заявили бригаде, что мухи и тараканы попадают в тарелки не только с потолка и цветов, но зачастую их приносят в тарелках с самой кухни.

Пища приготовляется безобразно, сплошь и рядом суп подают с сырой картошкой.

В день обследования на второе были приготовлены пироги с брюквой. Это «второе» нужно было сразу выбросить на отвал, так как корки пирогов были совершенно сожжены. Хлеб к обеду был подан совершенно сырой, непригодный к употреблению в пищу. Рабочие заявляют, что сырой хлеб к обеду здесь—обычное явление.

Столовая доведена до такого антисанитарного состояния, что горсансекцией был составлен акт о необходимости закрытия этой столовой, как рассадника грязи и заболеваний. Но этот акт никакого эффекта не произвел. Горсансекция не проверила выполнение его, а правление ЦРК и администрация столовой и не подумали улучшить состояние ее.

Бригада считает, что закрывать столовую ни в коем случае нельзя, а нужно немедленно привести ее в должный порядок. Для этого надо со всей решительностью ударить по разгильдяйству и безответственности свившем себе в столовой № 2 прочное гнездо.

Бригада.

ГОРЯЧИЕ ЗАВТРАКИ ШКОЛЬНИКАМ

Распоряжение Наркомторга

МОСКВА 6. (Роста) Наркомторг РСФСР послал всем торготделам телеграммы, в которых предлагает немедленно приступить к обеспечению детей школьников горячими завтраками, мобилизуя на эту цель все рессурсы. Используйте сеть фабрик-кухонь,—говорится в телеграмме—прикрепите школьников столовым для снабжения их горячей пищей. Вся детская обувь, галоши и детское платье должны быть забронированы за школьниками.

Свинья за столом

Приказчик магазина № 8 ЦРК Архипов Дмитрий задумал устроить праздник. Привел свою жену в магазин, дал в ее распоряжение бочку огурцов и сказал:

— Выбирай!

Мадам Архипова, выложив все огурцы на прилавок, выбрала из них 30 штук наиболее понравившихся и вымыв руки в рассоле, свалила забракованные огурцы обратно в кадку, для продажи пайщикам.

Вечером Архипов был в стельку пьян, валялся среди улицы в луже и орал:

— Гуляю! Завтра на работу не пойду и ничего мне за это не будет.

Действительно, на другой день, 9 сентября, продуктовый ларек № 8 был закрыт, сотни рабочих остались без снабжения, т. к. Архипов изволил гулять.

Прохожий.

Кричанов разгоняет коопбюро

Коопбюро Кемрудника не пользуется вниманием шахтового комитета и последний никак не хочет дать помещение для работы коопбюро.

Председатель Кричанов вместо помощи коопбюро, зачастую разгоняет заседания и этим тормозит снабжение рабочих.

В батальоны Пятилетки

Девятого сентября в красном уголке Коксостроя проходило бурное собрание ячейки комсомола обсуждавшее заметки прошедшие накануне на страницах газеты «Кузбасс».

На совести ячейки лежат тяжелые «грехи»: аполитичность, хвостизм, оппортунизм.

Выступавший в прениях беспартийный парень т. Белуха говорил:

— За стенкой у бюро ячейки в бараке № 2 царит мат, молодежь хулиганит, а на дверях, за которыми сидит бюро,—вывеска «заходить строго воспрещается». Такое дело на руку кулаку.

В этих коротких словах т. Белуха заключается глубокий смысл.

Ораторы говорят по-многу. Активист Корноухов кипятится, размахивая руками:

— Я не согласен—говорит он,—что в ячейке есть оппортунизм, это «Кузбасс» расписал. Мы работали, мы...ы...ы...

Его прервали. За укрывательство недостатков Корноухова комсомольские массы долго колотили фактами по голове.

Ячейка постановляла подписаться на заем в размере полмесячного заработка—на деле одни подписались на пять рублей, другие вовсе не подписались.

Постановили поголовно вступить в ударные бригады—вступило же только семь человек.

Беспартийная молодежь не знает, что на Коксострое есть ячейка. Бригады создаются помимо нее... Так один за другим ораторы рассказывали горькую правду про ячейку.

Корноухов остыл. Он понял, что газета права. У ячейки **слова расходились с делом, а это и есть оппортунизм**

Наболевшее в груди хотели ребята возместить на своем секретаре ячейки тов. Жукове, но потом заключили, что виноваты все.

За горячими прениями незаметно пролетело время. Уже десять часов, пора сокращаться. Вывод ясен:

Все силы на реализацию обращения ЦК.

Кто-то внес предложение: в ответ на призыв партии создать молодежный красный батальон пятилетки.

Дальше предложения посыпались без задержки.

В резолюцию вписано: **вступаем все в батальон, берем на буксир первый участок строительства, обязуемся внеурочное время ежедневно работать по два часа до конца ликвидации прорыва на котлованах.** Выбран штаб батальона в составе товарища Горбунова, Сарникова, Мельникова и Федорова.

Позорное пятно ячейки снимем. С этим комсомольцы разошлись с собрания.

Сегодня батальон работает на ликвидации прорыва. **Штурман.**

ЧУГУНОВ „ДУМАЕТ" ПРОРАБОТАТЬ ОБРАЩЕНИЕ ЦК

Партколлектив и фабзавком мехзавода до сего времени не приступили к проработке и реализации обращения ЦК ВКП(б). Секретарь партколлектива тов. Кутенких настроен благодушно.

— Что я могу сделать, когда—несколько раз говорил секретарям ячеек, а они до сего времени не приступили к выполнению—говорит он.

Комсомольская ячейка совершенно бездействует. Члены ВЛКСМ не принимают никакого участия в общественной работе, ни в стенгазете, ни в соцсоревновании. Комсомольские собрания устраивают от случая к случаю.

Всего по мехзаводу числится 215 ударников. Вместо руководства бригадами, фабзавком и уполномоченные цехов занимаются писаниной.

Вербовка в ударные бригады проходит примерно так: т. Канчер пришел по мехцеху, записал 79 чел., писал подряд всех, кто ему навстречу попадался и впоследствии потерял список ударников. Фабзавком и профуполномоченные занимаются тем, что запишут в списки, потеряют списки, опять запишут и так идет бесконечная писанина.

Среди ударников работы не видно. Некоторые рабочие, числящиеся ударниками, не знают что они ударники.

Председатель фабзавкома т. Чугунов, говорит:

— Обращение ЦК мы еще не прорабатывали, но думаем прорабатывать, по плану намечено. Промфинплана у нас нет, но будем прорабатывать встречный промфинплан.

Как будут прорабатывать встречный промфинплан, когда не знают о старом плане—неизвестно.

Партколлективу и фабзавкому мехзавода нужно проснуться и взяться за реализацию обращения ЦК ВКП(б).

НЕ ВЫПОЛНЯЮТ СВОЕГО ЖЕ ПОСТАНОВЛЕНИЯ

Подонинцы в подписке на заем отстают. Комиссия содействия реализации займа совершенно не работает. Месяц тому назад на общем собрании беднота и середняки постановили обменять облигации 3-го займа индустриализации на заем «Пятилетка—в четыре года», но до сих пор это постановление в жизнь не проведено.

КОЛЬЧУГИНЦЫ! НЕ ОСЛАБЛЯТЬ НАПОР, ВКЛЮЧИТЬСЯ В ШТУРМ ВСЕМ КАК ОДИН

Встречный промфинплан рабочих депо дает удешевление и уменьшение сроков ремонта паровозов и вагонов

Снимая тормоза оппортунизма с рабочей инициативы транспортники выходят в бой с прорывом

ТОПКИ, 10 сентября. В Топкинском районе открылась узловая производственная конференция. Положение района за последние дни тревожно: по службе движения—57 процентов больных паровозов, пробег выполнен только на 10,2 проц. программы, количество вагонного парка далеко ниже нормы.

За август недогружено по вине рудников и завода 7960 тонн угля и кокса, по вине дороги леса 194 вагона и химпродуктов 19. Расхлябанность усугубляла провал работы, способствовала вредительству, приведшему к аресту ряда руководителей.

Оппортунистическое руководство учкпрофсожа снято, но сделали ошибку: снятых хотели послать, согласовав это с райкомом ВКП, на учебу и курорт, положение исправлено: на курорт и учебу никто не послан. УЧК БК отменила прежнее решение, снятые привлечены РКИ к ответственности, некоторые посланы на производство.

Массовое ударничество отсутствовало, парткомсомольцы вне рядов ударников, два месяца прорабатывается промфинплан, до станка не доведен, производственное совещание бездействует до сего дня, ставится вопрос о смене оппортунистического руководства.

Единоначалие нигде и ни в чем не проявлено, в работе бригад депо и станции нет четкости. В поездных бригадах пьянство, прогулы. За август 23 срыва вызовов бригад к поезду, из-за этого отменено до 16 поездов. Твердых мер администрация не принимает.

Прибывшая газета «Совсибирь на рельсах», развернувшая уже работу, присутствие бригады ЦК союза железнодорожников и приезд представителя Томской ж. д. обеспечивают широкое развертывание активности рабочих перед конференцией.

Приступлено к организации сквозной бригады узла, включая в нее 8 цеховых бригад узла, рабочие организуют самопроверочные бригады для смотра производства, создано две ВКК для проверки движения и ремонта, организованы ежедневные контрольные посты по продвижению двухтысячных (утяжеленных) составов, создана оперативная бригада для срочного доведения промфинплана станции до рабочих, прикреплено ко всем бригадам 41 человек из актива парторганизации, 30 работников ИТС для раз'яснительной работы.

Рабочие ставят вопрос в СибРКИ о проведении чистки аппарата района. Выпущено 5 номеров газеты «Совсибирь на рельсах», в них помещено до 150 заметок рабкоров.

В итоге всей работы к моменту открытия конференции **передовыми бригадами обточки паровозов и автоматчиков поданы встречные промфинпланы, в которых рабочие указывают, что можно снизить стоимость рабсилы на 10 процентов, метериалов на 15 процентов, простой в промывочном снизить с 24 до 20, плановый ремонт сократить с 56 до 40 часов, обточку делать в 4 дня вместо 6 дней.** Эти бригады самоконтрактуются на пятилетку, являясь застрельщиками в создании сквозной во всех цехах.

В результате их вызова **сегодня обсуждали вопрос о поднятии качества работы рабочих всех 9 цехов депо, внутри бригад своими силами приступлено к очищению от лжеударников и летунов, занесено на черную доску 11 человек, на красную 8.**

Приступлено к проверке поданных 150 предложений рабочих узла, преступно задержанных выполнением.

На открытии конференции после доклада директора дороги, бригады отдали рапорты о выполнении своих обязательств.

Конференцией одобрено премирование двух рабочих-ударников и вынесена благодарность предотвратившим крушение в день открытия конференции на станции—Алексееву и Шульгину. Постановлено премировать еще 18 человек, конференцией избрано жюри. Топкинские рабочие развертывают активность для окончательной ликвидации прорыва.

Президиум конференции, бригада ЦК союза железнодорожников, редакция «Сов. Сиб. на рельсах».

ФОРСИРУЯ КОПКУ КОТЛОВАНОВ ОБЕСПЕЧИМ ТЕМПЫ СТРОИТЕЛЬСТВА НОВОГО КОКСОХИМИЧЕСКОГО ЗАВОДА

БЕСЕДА С ГЛАВН. ИНЖЕНЕРОМ КОКСОСТРОЯ Т. ИДАШКИНЫМ

До 1 августа строительство коксохимзавода главным образом испытывало затруднение с чертежами. В течении августа чертежи стали прибывать—это позволило вести работу полным ходом.

В августе было около 20-ти дождливых дней. Это отразилось на производстве работ, особенно земляных, имеющих большой удельный вес в общем ходе строительства. В силу этого по некоторым сооружениям, где исключительно ведутся земляные работы, получилось большое недовыполнение плана.

При установившейся погоде необходимо поставить на копку котлована дополнительно 300 человек землекопов.

Согласно календарного плана угольные ямы должны быть закончены в этом строительном сезоне. Это сделать необходимо во что бы то ни стало, в противном случае, если не будут забетонированы плиты, положены фундаменты и балки, осенью котлованы зальет водой.

По зданию силоса, согласно последнего постановления правления, должен быть выведен только фундамент с тем, чтобы с наступлением весны производить дальнейшее сооружение здания.

По дезентиграторному зданию и коксовой сортировке должны быть выведены фундаменты с тем, чтобы здания зимой строились в тепляке.

По коксовым печам фундамент должен быть выведен до наступления холодов, а также сооружен тепляк.

Здание рекуперации, состоящее из холодильников, машинного, сульфатного и аммиачного отделений должны быть в текущем строительном сезоне закончены.

По скруберному отделению должны быть сооружены фундаменты, как под здание, так и под скрубера. Здание заводской конторы в текущем сезоне должно быть законченно. Бензольное отделение будет также закончено в текущем сезоне. По нафталиновому заводу будут выведены только фундаменты. Водосточная труба будет закончена полностью.

Для осуществления программы намеченных работ потребуется добавочная квалифицированная и неквалифицированная рабочая сила, и бесперебойное снабжение материалами. Положение с рабочей силой на сегодняшний день весьма неблагополучно.

На строительстве имеется всего 1400 человек, из которых 50 процентов—неквалифицированные. Большая текучесть. Так из 1727 человек поступивших в августе, за этот же месяц ушло со строительства 1537 человек.

Построечная контора уже приняла ряд мер для предотвращения текучести и закрепления рабочих: организованы ударные бригады, выдаются премии за производственные достижения и продолжительность работы на нашем строительстве. Благодаря этим мероприятиям уже сейчас намечается некоторый перелом.

Рабочком и другие общественные организации должны углубить эту работу.

Обеспеченность стройматериалами крайне недостаточна. В настоящее время строительство ощущает большой недостаток в лесе, песке, круглом железе, камне, кирпиче и толе.

Недостаток материала усугубляется еще отсутствием транспорта.

Местный автопромторг взятые по договору обязательства выполняет крайне недобросовестно. Требуется воздействие на автопромторг.

Работники строительства уверены в том, что преподанный план работ **может и должен** быть выполнен с полным использованием строительного сезона.

Происшедшая задержка строительства диктует необходимость максимально усилить темпы работ. Эту необходимость осознали ряд работников сгруппировавшихся в ударные бригады и работают на самом ударном участке строительства копке котлована. Их примеру должны последовать и прочие работники строительства.

Необходимо повести решительную борьбу с текучестью, необходимо усиленное внимание со стороны местных руководящих организаций к нуждам Коксостроя.

Печатники вышли на воскресник

Коллектив печатников организовал группу в 32 человека, которая 9 сентября, по окончании работы, вышла на воскресник по постройке овощехранилищ. Проработав 2 часа на устройстве крыш над овощехранилищами, печатники покрыли 307 кв. метров, заработав 61 р. 40 к.

Печатники передают заработанные деньги на нужды беднейших учеников подшефной школы № 3 и **вызывают на устройство таких же воскресников коллективы адмотдела и почты.**

УДАРНИКИ НА СТРОИКЕ

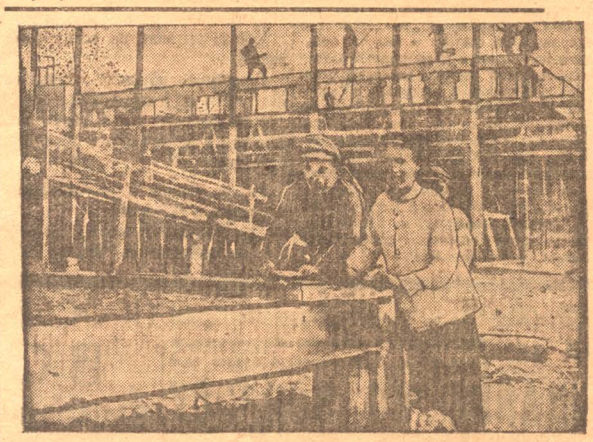

СОЦГОРОД. Ударная бригада артели Жданова заготовляет материал для потолка водокачки.

ЕЩЕ МНОГО НЕПОЛАДОК

НА КОЛЬЧУГИНСКОЙ

Несмотря на обращение НКПС и ЦК союза железнодорожников, несмотря на циркулярное письмо дирекции и дорпрофсожа Томской ж. д., несмотря даже на обращение ЦК ВКП(б), призывающее всех железнодорожников мобилизовать все силы на борьбу за четкую работу транспорта в осенне-зимних перевозках, за укрепление трудовой дисциплины и на борьбу с происшествиями, все же на Кольчугинской линии этому уделяют мало внимания.

Происшествия, происходящие по причине упадка труддисциплины у нас на линии увеличиваются, принося громадный убыток дороге, задерживая перевозку грузов.

Девятнадцатого августа на разъезде Артышта поезд № 705 разрезал выходную стрелку. Шестого сентября ст. Трудармейск. в сторону разъезда Калзогая отправила поезд № 1002 и недождавши прибытия снова на занятый перегон, без соглашения соседней станции, отправила поезд № 654. Только благодаря случаной готовности станции к приему поезда катастрофы не произошло.

Эти яркие примеры говорят за то, что профсоюзные и железнодорожные организации, все работники транспорта обязаны сосредоточить свое внимание на ликвидации происшествий, путем укрепления трудовой дисциплины, организовав для этой цели специальные беседы, кружки, в которых бы все рабочие могли быстро усвоить все способы быстрой и четкой работы.

Хорошо заливайте кокс!

Если сказать кому нибудь, что он по железной дороге за 7 часов проедет 38 километров, то никто не поверит. А вот по Кемеровской ветке, пассажирский поезд, от ст. Кемерово до ст. Топки (38 километров), ехал семь часов.

Получилось это вот как. Двадцать восьмого августа, в 5 часов, со ст. Кемерово отправился пассажирский поезд. Дойдя до тридцатой версты, он остановился, ибо загорелся кокс в деревянных углярках, прицепленных к пассажирским вагонам. Углярки были отцеплены и начали тушить кокс, нося воду из колодца в ведрах. Это не помогло. Вызвали пожарную дружину с машиной,—в колодцах не хватило воды, а кокс все горит. Наконец, к восьми часам паровоз умчался с горевшими углярками, у которых прогорели бока, на ст. Топки, оставив пассажиров и часть товарных вагонов среди пути. Лишь в 12 часов ночи прибыл паровоз за остальными вагонами.

Интересовавшимся этим случаем, рабочие на тридцатой версте дали справку, что такие происшествия случаются очень часто.

Кто в этом виноват, об этом никто не знает, но можно предположить, что администрация железной дороги и химзавода. Они и должны ответить на вопрос, сколько часов в год бывает простоя поездов и сколько сожжено кокса и углярок, а также принять меры к тому чтобы кокс заливали хорошо и чтобы он не загорался в углярках.

И. З.

16-й партс'езд о темпах строительства

Нынешний этап особенно убедительно доказывает глубокую правильность мысли классиков марксизма о переходном периоде, как о периоде революционного преобразования капиталистического общества в общество коммунистическое. Эту мысль забывают оппортунисты всех мастей и оттенков. Но эту мысль не забывает революционная школа Ленина—партия большевиков.

„Диктатура пролетариата предполагает и означает,—говорит Ленин,—состояние неприятного для ренегатов революционного насилия одного класса над другим этого „шила в мешке не утаишь" (т. XV, стр. 452).

В ходе бурного развития производительных сил качественно меняется структура народного хозяйства, соотношение, удельный вес отдельных отраслей производства.

Из года в год все наростающими темпами растет наша социалистическая индустрия, повышая свой удельный вес в народном хозяйстве, усиливая и укрепляя позиции социализма в нашей стране. Если в довоенное время доля промышленности в валовой продукции страны, составляла не много более $^2/_5$, то уже в 29-30 г. она составит больше половины (53 проц.) всей совокупной продукции промышленности и с.-х-ва.

Что это значит?

„Это значит,—говорит тов. Сталин,—что удельный вес промышленности начинает уже возобладать над удельным весом сельского-хозяйства, и мы находимся накануне превращения из страны аграрной в страну индустриальную". Если еще в 27-28 году тяжелая индустрия составляла немногим больше $^2/_5$ продукции всей планируемой ВСНХ промышленности, то в 30-31 году на ее долю придется уже больше половины. Удельный вес промышленности в товарной продукции увеличился с 68,8 проц., 26-27 г. до 76 проц. 29-30 года. Вот почему XVI партийный с'езд с полным правом мог сказать: „рост социалистической промышленности повысив ее удельный вес роль и влияние в народном хозяйстве, означал и в тоже время рост и усиление влияния последовательно-социалистических форм производственных отношений, неизмеримо усилил позиции социализма в нашей стране, создав технико-экономическую базу для решительного поворота бедняцко-середняцких масс к социалистической организации земледелия".

Так рисуются итоги нашего индустриального развития за время с 15 по 16 с'езд, за первые два года действия пятилетнего плана. Далеко превзойден довоенный уровень, превышены проэктировки пятилетнего плана и Советский Союз—страна пролетарской диктатуры—в бешеном беге вперед практически осуществляет лозунг: „Догнать и перегнать в технико-экономическом отношении передовые капиталистические страны".

Каковы же ближайшие перспективы? На этот вопрос лучший ответ дают те предварительные наметки контрольных цифр на будущий год, которыми мы располагаем.

Планируемая ВСНХ промышленность увеличит, согласно этим проектировкам, свою валовую продукцию на 47 проц. или до 27 млрд. рублей вместо 16.2 млрд 29-30 г. При этом особенно важно подчеркнуть, что тяжелая индустрия должна будет увеличить свою продукцию на 62-63 проц. И это в свою очередь с точки зрения выполнения пятилетнего плана будет означать, что в целом по промышленности уровень промышленного производства последнего года пятилетки будет достигнут уже в третьем году (92 проц.) выполнение пятилетки в 4 года есть реальный факт!

Вот основные показатели: добыча каменного угля:

27-28 г. 35.4 млн. тонн.
29-30 г. 52.5 млн. тонн.
30-31 г. 72.73 млн. тонн.

По пятилетнему плану проектировалось производить 75 млн. т. в 32-33 году; в действительности же мы будем производить согласно наметок 135 млн. тонн.

Рост нефтяной промышленности:
29-30 г. 17.2 млн. тонн.
30-31 г. 23 млн. тонн.

По пятилетнему плану проектировалось 22 млн. тонн в 32-33 г.

Наконец производство чугуна:
1913 г. 4200 млн. тонн.
29-30 г. 5500 млн. тонн.
30-31 г. 7-8 млн. тонн.

К концу пятилетки проектировалось производить 10 млн. тонн по новым же проектировкам в 32 и 33 году мы должны производить 17 млн. тонн чугуна.

Семнадцать миллионов тонн чугуна! Это, поистине, титаническая задача определяет темпы роста энергетической промышленности, темпы роста машиностроения и т. д. Если в 13 году продукция машиностроения составляла 307 млн. руб, то в 30-31 году она составит 2.500 млн. руб. В том числе сельско-хозяйственое машиностроение выразится в сумме 856 млн. руб.

По сельско-хоз. машиностроению (исключая комбайны) мы обгоняем Америку, но значит ли это, что в уровне развития мы уже догнали Америку? Конечно, нет.

Нельзя смешивать темпы роста с уровнем развития.

Тов. Сталин в отчете ЦК на 16 с'езде приводит такие данные: рост производства электроэнергии с 24 г. по 29 г. в СССР на 600 проц. в САСШ 181 проц., абсолютные же данные показывают другую картину—СССР производится электроэнергии 6465 тыс. кв./ч. САСШ—120 млн. кв./ч. Чугуна в САСШ производится 42 млн. тонн, в СССР—5.5 млн. тонн.

Вот каково соотношение темпов роста и уровня развития.

Из вышесказанного явствует, что насколько правые оказались близорукими в своих прогнозах, предлагая партии снижение темпов в развитии нашей промышленности. Правые предлагали партии вместо пятилетки индустриализации двух-летку агровизации нашей страны. Живая, реальная действительность нашего соц. строительства подминает под себя истерические крики тов. Бухарина о том, что мы „переиндустриализировали", что видите-ли „нельзя из будущих кирпичей строить современного здания" и прочие премудрости.

Факты упрямая вещь!

„Социалистическое наступление по всему фронту"—вот лозунг, который дал 16 с'езд нашей партии. Здесь нет места нытикам, пессимистам здесь нужен подлинный героизм, железная воля,—воля партии большевиков, партии рабочего класса.

Буржуазные экономисты—Кондратьев, Базаров предлагали нам при построении пятилетнего плана развития народного хозяйства исходить из более „реальных величин" на основе предшествующего развития 10-8 проц. и т. д. Словом развивайся не больше, не быстрее чем капитализм!

На деле мы имеем другое: рабочий класс под руководством коммунистической партии дает темпы 24 проц. 32 проц., 47 проц.—небывалые в истории человечества темпы! Темпы свойственные только социалистической форме хозяйствования.

Буржуазные экономисты считали, что пятилетка—ее темпы есть плод кабинетных вымыслов не больше, что видите ли в планировании народного хозяйства надо итти „генетическим путем" т. е. если царская Россия имела темпы 3 проц. (темпы!). отсчитывай по 3 и т. д.

Партия не пошла по этому пути, партия задает такие темпы, которые обеспечивают в кратчайший срок догнать и перегнать в технико-экономическом отношении передовые экономические страны.

Правые, хотели они этого или не хотели, однако оказались в плену у буржуазных реставраторов.

Коммунистическая партия знает, что революционный путь Ленина есть трудный путь, но зато самый верный и самый надежный. Не пассивное созерцание, а активное преодоление трудностей, борьба за темпы, борьба за качество, борьба за поднятие производительности труда, борьба за снижение себестоимости, **а это значит, что борьба за выполнение промфинплана за выполнение пятилетки в 4 года. Вот почему ЦК партии в своем последнем обращении пишет—„признание на словах генеральной линии партии, непринятие на деле самых решительных своевременных мер к мобилизации всего рабочего класса для выполнения этой хозяйственной программы, недостойно большевиков и представляет собою худший вид оппортунизма на практике.**

Только немедленным развертыванием работы по подготовке выполнения производственной программы промышленности будущего года можно обеспечить осуществление большевистских темпов развития принятых 16 партс'ездом".

Я. Дерягин.

К трехдневнику борьбы с туберкулезом

Чистотой в жилищах оградим себя от заболеваний туберкулезом

Что туберкулез—болезнь заразная и передается главным образом через мокроту, это почти всякий знает, но для многих не вполне ясно, почему не все люди заболевают туберкулезом, когда зараза кругом нас повсюду, а заболевшие не все погибают, и многие излечиваются или поправляются настолько, что живут благополучно десятки лет.

Причин тут много. Одни из них лежат в самом человеке и обуславливаются защитными силами организма, другие зависят от окружающих социальных условий жизни, от нашего быта.

Эти последние играют такую же, если не более важную, роль в развитии туберкулеза, как и внедрение туберкулезной заразы в организм человека. Поэтому то туберкулез и и отнесен, к так называемым «Социальным болезням» и борьба с туберкулезом направлена на изучение и устранение социальных вредностей, которыми полна окружающая нас обстановка, наш быт.

Наше жилище играет в этом отношении выдающуюся роль. Заражение получается чаще всего там, где бывает близкое соприкосновение людей, а это условие встречается, главным образом, в наших жилищах и в закрытых помещениях работы и службы.

Показателем большей или меньшей пригодности жилого помещения служит жилая площадь, падающая на одного человека. Наукой установлено, что для поддержания чистоты воздуха в жилом помещении, размеры его на одного человека должны быть от 25 до 30 кб. метров, а это возможно при 9 квадратных метрах площади, что и является нормой для одного человека. И только эта норма дает возможность правильного размещения живущих в квартире и устраняет необходимость тесного их соприкосновения, что неизбежно бывает при малой площади.

Теперь посмотрим, какова в этом отношении наша щегловская действительность? По данным на 1-е января 1930 года приходилось на одного жителя в городе 3 кв. м. жилой площади, т. е. в 3 раза меньше указанной нормы. На эта средняя величина. На практире приходится сталкиваться с еще меньшей площадью, доходящей до 1 кв. м. на человека. В этом случае не может быть речи не только об изоляции заболевшего, но и об отдельных кроватях для живущих в таких условиях.

В рабочих районах дело обстояло значительно лучше. Так на химзаводе жилая площадь была 6 кв. м. на 1 человека и на Кемрудникс 5,1 кв. м. В течении текущего года жилищные условия еще более ухудшились. Уменьшение жилой площади коснулось и рабочих районов. По имеющимся в настоящее время сведениям, жилая площадь на 1 человека по химзаводу и Кемрудникс, равняется в среднем 4,85 кв. м. Такое уменьшение жилой площади безусловно, будет сказываться на увеличении заболеваемости вообще и, в частности, туберкулезом.

Поэтому, при широко развернувшемся фабрично-заводском строительстве, не следует забывать и жилищно-коммунальные строительства. В резолюции XVI партс'езда, по докладу тов. Шверника, по вопросу об улучшении материального положения и быта рабочих, принято:

«С'езд считает, что в пятилетке и во всех планах нового строительства должно обязально предусматриваться строительство жилищ, культурных и социально-бытовых учреждений».

Это постановление обязывает, как правительственные, так и общественные и профессиональные организации, уделить особенное внимание борьбе с жилищным кризисом.

При существующих условиях,- когда трудно достать строительный материал, необходимо обратиться к дешевому строительству, как временному средству расширить существующую жилую площадь. В этом отношении вполне приемлемо с санитарной стороны постройка жилищ барачного типа из теса засыпкой, или саманных жилищ. Помимо дешевизны материала и возможности более легко его достать, здесь играет большую роль и быстрота самой постройки. А с этим делом надо спешить, чтобы не оказаться неожиданно перед лицом какой либо грозной эпидемии.

Но вместе с этим и самому населению надо принимать известные меры, доступные каждому из нас.

Здесь речь идет, конечно, не о расширении жилой площади, а о таком содержании имеющейся, чтобы по возможности устранить вредность тесных жилищ. К таким мероприятиям относится прежде всего чистое содержание жилых помещений и ежедневное тщательное проветривание их. Уборка помещений должна производиться влажным способом, т. е. влажными тряпками, вениками и пр. При уборке, если возможно, следует делать сквозное проветривание. Постельные принадлежности и платье, в которых всегда накапливается много пыли, необходимо, если не ежедневно, то время от времени проветривать на солнце и чистом воздухе. Бактерии туберкулеза, как и всякие другие, в чистом и светлом помещении быстро погибают. При этом, конечно, необходимо чтобы мокрота, как здоровых, так и больных, не попадала на пол или другие предметы.

Если в семье имеется подозрительный по туберкулезу больной, то все меры предосторожности должны проводится с особенной строгостью. В этом случае необходимо каждому члену семьи иметь отдельную посуду (ложку, тарелку, стакан и пр.) и отдельное полотенце. Стены и потолок помещений должны не менее одного раза в год белиться раствором свежей гашеной извести. Квартира после туберкулезного больного должна подвергаться дезинфекции.

Этими простыми и доступными для каждого средствами можно достичь многого в смысле предохранения от заражения туберкулезом.

Санитарный врач **Успенский**.

ЩЕГЛОВСКИЙ ДЕНЬ

Работа отпускникам

Инспектору труда горрайисполкомом предложено не позднее 25 сентября собрать от всех предприятий заявки на рабочую силу с тем, что бы возвратившиеся бойцы рождения 1906 года получили работу в первую очередь

Идут резиновые галоши

На-днях в адрес Кемеровского ЦРК прибудет большая партия резиновых галош.

Галоши уже в пути. Отпускаться будут через коопбюро.

Сегодня показательный суд

В клубе химзавода сегодня будет проведен показательный суд над рабочими химзавода Киселевым и Мусаевым. Киселев и Мусаев обвиняются в том, что они получили спецодежду и сбежали с производства.

К смотру мастерских

Райисполком предложил Щегловскому горкомхозу приступить к обследованию работы всех ремонтных мастерских находящихся в городе.

Призывникам бесплатный проезд

Президиум городского совета поручил горфо изыскать необходимые средства для передвижения призывников из сельских мест до призывного пункта.

Проезд за счет отпущенных средств предоставлен только батракам и бедняцкам

Курсы пом. поваров

Курсы по подготовке и переподготовке помощников поваров на 35 человек 20 сентября открывает Кемеровский ЦРК.

Учителю Фролову назначена пожизненная пенсия

За выслугу лет малый президиум Щегловского горисполкома постановил назначить пожизненную пенсию учителю Фролову Ивану Павловичу.

Тов. Фролов проработал учителем 25 лет.

Калейдоскоп

Радио-ванны

Медицина приобрела новое мощное орудие борьбы с болезнями. Это—„радио-ванна" или „радио-лихорадка". Новый способ лечения основан на том: что лихорадочное состояние или жар является естественной защитной реакцией организма, естественным орудием в борьбе с проникшей в организм заразой. В последнее время медицина с успехом лечит ряд болезней (прогрессивный паралич, ревматизм и др.) искусственным повышением температуры тела, например, вспрыскиванием белка (протеинотерапия), а в случае прогрессивного паралича—даже прививкой больному малярии. Новый способ повышает температуру тела пациента, не подвергая опасности его здоровье. Он состоит в том, что больного помещают в поле мощных радиоволн высокой частоты до десяти миллионов перемен в секунду. „Радио-ванна" длится от нескольких секунд до нескольких минут. Несколько сеансов излечивают самые упорные случаи суставного ревматизма и другие болезни. Новый способ применяется пока только в Америке, в лаборатории электротехнической компании „Дженераль Электрик" в Шенектеди, где построена опытная установка для лечения „радио-ваннами"

КЛУБНЫЕ КИНО-БАРЫШНИКИ ЗАБЫЛИ О ВЫПОЛНЕНИИ 5-ЛЕТКИ

В рабклубе химзавода вместо проработки обращения ЦК занимаются устройством бенефисов драмкружковцам. Клуб строителей превращен в коммерческий кино-театр

Переизбрать скатившиеся в болото аполитичности клубные правления

Клуб химзавода прорабатывает... цирковые трюки

Клуб химического завода совершенно бездействует в проведении культурно-массовой работы по подготовке к новому хозяйственному году и всесоюзному дню ударника.

До сегодняшнего дня правление клуба не изволило собрать клубный актив для проработки обращения ЦК. До сего времени правлением клуба даже не составлено плана для проработки обращения ЦК, т. к. правление клуба и актив еще не знают об этом обращении.

Клуб погнался за прибылью. Ежедневно крутит платное кино. Пригласил гастролеров, которые надоев в горсаду, нашли здесь радушный прием. Сейчас вместо злободневной работы, клуб занялся подготовкой юбилейного вечера для одного из драмкружковцев. Для этого бенефиса готовят пьесу «Среди врагов», которая совершенно не отражает вопросов текущего дня.

Сейчас, когда нужно проводить важнейшие политические мероприятия, правление приступает к ремонту клуба, который продлиться до 1-го октября. Спрашивается: почему же не ремонтировали клуб летом, когда вся работа была сосредоточена в саду?

На вопрос, что будет проделано в клубе до первого октября, зав. клубом ответил:

С 15 сентября, вероятно, наша агитгруппа сделает выступления в крупных цехах химзавода и... больше ничего.

Как в клубе, так и в цехах не организовано ни выставки литературы, ни читок, ни бесед.

Клуб не может до сего времени раскачаться и переключить свою работу на выполнение важнейших политических мероприятий, а занялся погоней за прибылью с помощью разных гастролеров.

Клубу химзавода, как клубу производственных рабочих, нужно немедленно, с сегодняшнего дня боевым темпом переключиться по выполнению обращения ЦК ВКП(б).

Агафонов.

Выезжают на кино

Клуб строителей города, также как и химзаводский клуб, занялся коммерческими делами и ежедневно крутит кино-картины, удовлетворяя потребности обывателя. Здесь также, как и в клубе химзавода, ничего не сделано по проведению массовой работы в связи с обращением ЦК ВКП(б) о подготовке к новому хозяйственному году, дню ударника и месячника штурма. Правление клуба не знает, что массовая работа по выполнению политических мероприятий имеет громадное значение.

В клубе имеется драмкружок, агитгруппа, кружок физкультуры, но эти кружки никакой работы не ведут. Например, драмкружок занялся обсуждением репертуара на зимний период.

В клубе нет ни одного лозунга и плаката отражающих подготовку к новому хозяйственному году. При клубе имеется библиотека, но выставка производственной литературы не организована, на строительства литературы не продвигается. В общем в клубе строителей полная спячка. Рядом находящийся рабочком строителей эту спячку видит, но он и сам в этом отношении сладко подремывает.

Обиженные природой и людьми

Щегловский детприемник остается на зиму без помощи. Несмотря на холод,—ребята детприемника живут сейчас в лагерях.

В лагерях живут потому, что у них нет зимней квартиры, что им некуда переезжать.

Детприемник в Щегловск переведен из Кузнецка в прошлом году.

В течение года дети не жили больше месяца в одном помещении. Их гоняют из дома в дом, гоняют все кому не лень.

Сейчас выгнали на улицу совершенно.

Горкомхоз на-днях «сжалился» над ребятами и предоставил им полуразвалившийся дом. Ремонтировать дом никто не хочет: ни гороно, ни горкомхоз.

Ребята разуты и раздеты. Многие простыли и забелели.

Воспитательной работы среди ребят детприемника не ведется. А если и делается кое-что, так случано на досуге.

Ребята начинают разбегаться.

Заведующий детприемника—рабочий химзавода т. Шутов не может получить ни откого помощи по оборудованию зимней квартиры.

Бюрократы из гороно и горкомхоза продолжают смотреть равнодушно на бедствующий детский приемник, на босых, больных и живущих в холоде детишек.

По заметкам „Кузбасса„

В ответ на заметку «Преступное разгильдяйство на Тыргане» («Кузбасс» от 12 июля) управление Сибугля сообщает, что виновные привлечены к уголовной ответственности.

ТЕАТР

К ПРЕДСТОЯЩЕМУ ТЕАТРАЛЬНОМУ СЕЗОНУ

Завтра 13 сентября в театре Дворца Труда созывается расширенное совещание культактива.

Совещанию предстоит всесторонне обсудить вопрос о зимнем театральном сезоне.

Роль советского театра в нашем социалистическом строительстве настолько велика и ответственна, что он должен быть поставлен в центре внимания всех трудящихся масс. Задача театра,—не только давать бойцам пятилетки здоровый, культурный отдых, но главным образом, своими формами и содержанием театр должен давать бойцу крепкую, большевистскую зарядку для новых классовых боев и боев за преодоление трудностей на хозяйственном фронте.

Вот об этих то формах и содержании нужно серьезно поговорить на совещании. Тем более,—прошедшие театральные сезоны показали, что делу организации рабочего зрителя в Щегловске уделялось слишком мало внимания.

Вступление в третий год пятилетки, развернувшийся культпоход и ряд других важнейших политических и хозяйственных кампаний возлагают на театр особую ответственность за политико-воспитательную работу. Поэтому, партийные, профессиональные и другие организации Щегловска должны уделить предстоящей работе театра особое внимание и послать на данное совещание своих представителей.

Совещание начнется в 6 часов вечера.

П.

На текущий счет № 334

Вношу на нужды культпохода весь свой гонорар в сумме 16 р. 74 к. и вызываю т. т. Бушмакина и Тешева.

Козловский Петр.

По вызову т. Малышева вношу 5 р. в фонд помощи детям бедноты и вызываю т.т.: Гонцева, Соловьева Ив. П., Майшева, Шабалова, Качарган, Полунова, Лепешкина, Кислицина, Мартусевич, Демидова Н. Е., Периманова, Ворошилову, Соловьеву, Галанина, Позднякова (Акорт), Треер (инженер Коксостроя).

Погорелов.

Где об'являть об утере документов

Все об'явления об утере документов, а также об'явления коммерческого и др. характера принимаются не в редакции газеты «Кузбасс», (куда обычно приходят об'явители), **а исключительно в конторе гос типографии (рядом с почтой).**

Просьба ко всем учреждениям имеющим отношение к утерянным документам (милиция, ЦРК, военкомат и др.) направлять об'явителей не в редакцию, а **непосредственно в типографию.**

Редактор Б. ГОЛУБЧИК

ГОРТЕАТР КИНО

Сегодня 12 сентября, последний день демонстрируется

„ЭЛЕКТРИЧЕСКИЙ СТУЛ"

Завтра, 13 сентября начинает демонстрироваться нашумевшая американская комедия „ДЕЛОВОЙ ЧЕЛОВЕК".

Сеансы: в 6, 7.30, 9 ч.

На обе картины детям вход ВОСПРЕЩЕН.

12 сент. ГОР-САД КИНО.

Ввиду колоссального успеха демонстрируется еще один день американский боевик

НОЧНОЙ КРИК.

Начало сеансов: в 6-7.30-9 ч. веч. Касса откр. с 4 ч.

Завтра „ЭЛЕКТРИЧЕСКИЙ СТУЛ".

ГОРСАД. 15 сентября ЗАКРЫТЫЙ ТЕАТР.

Последний в сезоне ВЕЧЕР.

ГАСТРОЛИ АРТИСТОВ ЦИРКА

2 НОРМЕС 2, МИЛАДО и друг.

По окончании ТАНЦЫ. НАЧАЛО с 8 час. вечера.

Кузнецкий окружной союз жилищн. кооперации

на основании постановления правительства о ликвидации округов

ЛИКВИДИРОВАЛСЯ.

Вновь-же создан Кузнецкий городской союз жилищной кооперации под сокращенным наименованием „ГОРЖИЛСОЮЗ". Местонахождение последнего: Кемеровский рудник, жилкооператив „Кайла и Молот, дом № 2010.

5385—3 ПРАВЛЕНИЕ.

ЗАВТРА 13, в 6 ч. вечера в помещении малого зала

СОВЕЩАНИЕ ПО ВОПРОСУ

ПЛАН ЗИМНЕЙ РАБОТЫ ГОРТЕАТРА.

14-го СОВЕЩАНИЕ ТЕА-УПОЛНОМОЧЕННЫХ.

К СВЕДЕНИЮ ТЕА-УПОЛНОМОЧЕННЫХ!

Совещание теа-уполномоченных переносится с 11 сентября на 14 сентября. Просьба ко всем учреждениям, которые еще не выделили театральных уполномоченных, таковых выделить и довести до их сведения, что совещание состоится в малом тале Двоца Труда 14-го в 6 часов вечера.

13 в малом зале совещание культпрофактива созываемое сектором массовой работы райкома ВКП(б) по вопросу работы театра. Начало в 6 часов вечера.

ВНИМАНИЮ

всех делегатов и членов союза горнорабочих!

13 СЕНТЯБРЯ с. г.,

в 5 часов вечера в клубе Центральной шахты (Кемрудник)

ОТКРЫВАЕТСЯ РАЙОННАЯ

КОНФЕРЕНЦИЯ

СОЮЗА ГОРНОРАБОЧИХ

С ВОПРОСАМИ:

1. Очередные задачи профсоюзов.
3. Выборы райкома.

Приглашается весь профактив, члены союза, инженерно-технические работники, хозяйственники шахтоуправления и представители партийных советских организаций.

5047—3 Оргбюро.

Начался набор в Комбинат РАБОЧЕЙ УЧЕБЫ (РАБОЧИЙ УНИВЕРСИТЕТ).

Анкеты для заполнения можно получить в месткомах и завкомах на все отделения—общеобразовательный, вузовский, обще-экономический и политехнический. Начало занятий 1-го октября. Канцелярия помещается во Дворце Труда, в бывшем помещении Сибкрайсоюза и открыта с 9—11 и с 5—7 ч. веч. Текущий счет Комбината в госбанке № 335.

Зав.Комбинатом Попов.

ЩЕГЛОВСКОЙ КОНТОРЕ СВЯЗИ ТРЕБУЕТСЯ ОПЫТНЫЙ БУХГАЛТЕР

Плата по соглашению.

ПРОСЬБА ВСЕХ ЗАПИСАВШИХСЯ сотрудниками при гортеатре,

а также и вновь желающих поступить—явиться сегодня 12-го сентября 1930 г. к 7 часам в контору театра.

КУЗНЕЦКОМУ ГОРЖИЛСОЮЗУ ТРЕБУЮТСЯ

НА ШТАТНЫЕ ДОЛЖНОСТИ

счетовод и машинистка-делопроизводитель.

Оплата по соглашению. Счетовода желательно знакомого с копиручетом.

С предложением обращаться: Кемеровский рудник, жилкооператив „Кайла и Молот", дом № 2010, ГОРЖИЛСОЮЗ.

5385—4

ЭНЕРГОСТРОЮ

по постройке кемеровской электротеплоцентрали

ТРЕБУЮТСЯ:

БУХГАЛТЕР расч. отд. (с непрерывн. стаж. не ниже 5 л.) 1.
СЧЕТОВОДОВ расч. отд. 2.
СЧЕТОВОДОВ материального учета 3 (с непрерывн. стаж. не ниже 3 лет).

Лиц, не отвечающих упомянутым требованиям, просьба не беспокоиться.

Начальн. кемер. строит. В. Соколовский.

Гл. бухгалтер Цепов.

Настоящим горисполком

доводит до сведения всех членов горисполкома, проживающих в гор. Щегловске и его окраине и всех уполномоченных по проведению об'екта обложения ЕСХН на 30-31 год, а также приглашаются рабкоры и советский актив на СОВЕЩАНИЕ, имеющееся быть в здании горисполкома (бывш. окрисполкома) в 6 часов вечера 13-го сентября, по вопросу проведения хлебозаготовительной кампании и других мероприятий по городу.

ЯВКА ОБЯЗАТЕЛЬНА.

Президиум.

Щегловскому отделению госбанка

НУЖНЫ

СЧЕТНЫЕ РАБОТНИКИ И ДВА ИСТОПНИКА,

знакомые с центральным водяным отоплением. Оплата труда по соглашению.

5041—5 Госбанк.

Утерянные и похищенные документы

Явкин М Г паев кн, выд лен крк 233.—Пешкина Т В паевая кн, выд лен крк 234.—Асламов В П профбилет союза горнорабочих 235.—Торгунаков П С удостоверение, выдан краснинским риком и паспорт 236.—Шапошников В А паев кн, выд ленин многолавкой 240.—Шапошникова А И паев кн, выд лен многолавкой 241.—Моисеев Д С заборная карт 242. — Кайгародов В Д контр лист, выд ленинским крк 243.—Ивлев В Г профбилет союза строит и воинск книжка, выд ленин военком 244.

Анисимов Р П паев кн, выд ленин многолавкой 245.—Антонов С П воинск кн, выд москаленским риком, семейн удостов, выд николаевским сельсоветом и справка о посеве, выд николаевск сельсов 246.—Казюлин М паев кн, выд ленинск крк 222.—Парожанин Н И удост личн и билет мопра 223.

Ипишин Г П расч кн, выдан стройконт 224.—Мальцев Ф Ф заборн листок, выд ленинским крк 225.—Фидячкин И Ф семейный список, выдан дурновским сельсоветом 226.—Носков П Я воинск кн 227.—Черновский Д М расч кн и контр листок 128.—Шильников И А расч кн, выд ленинск рудоупр 229.—Дианов Н В воинск кн, выд сретинск военком 230.—Алтаев Г профбилет союза горн и книжка кассы взаимопомощи 231.

Марков Д А паев кн, выд ленинск и 2 заборн карт 232.—Тарников В И семейн удостов личн, выд благовещ сельсов и батрацкая справка 1101.—Хохолин больничная книжка 1100.—Стрехиляев Ф С паев кн, выд ленин крк 1099.—Мажонысс К паев кн, выд ленин крк 1098.—Агафонова У справка о переводе пая, выд томск крк 1097.

Агафонов Е Ф справка о переводе пая, выд томск крк 1096.

считать недействительными

ОКРЛИТ № 2363 Заказ № 3305 Г Щегловск. Гостипография.